Кемеровская областная научная библиотека
Газетно-журнальный фонд

Пролетарии всех стран, соединяйтесь!

КУЗБАСС

Орган Кемеровского обкома КПСС и областного Совета народных депутатов

Газета издается с 7 января 1922 года

№ 258-259 (18688-18689).

СУББОТА, 9 НОЯБРЯ 1985 года

Цена 5 коп.

Сегодня публикуется проект Основных направлений экономического и социального развития СССР на 1986—1990 годы и на период до 2000 года. Проект одобрен октябрьским (1985 г.) Пленумом ЦК КПСС и в соответствии с решением Пленума вносится на всенародное обсуждение. Итоги обсуждения проекта Основных направлений будут учтены при окончательном рассмотрении и утверждении на XXVII съезде КПСС.

ЦЕНТРАЛЬНЫЙ КОМИТЕТ КОММУНИСТИЧЕСКОЙ ПАРТИИ СОВЕТСКОГО СОЮЗА

ПРОЕКТ

ОСНОВНЫЕ НАПРАВЛЕНИЯ ЭКОНОМИЧЕСКОГО И СОЦИАЛЬНОГО РАЗВИТИЯ СССР НА 1986-1990 ГОДЫ И НА ПЕРИОД ДО 2000 ГОДА

Наша страна в исторически короткие сроки поднялась от вековой отсталости к высотам общественного прогресса, добилась выдающихся успехов во всех сферах жизни. Советское общество вступило в этап развитого социализма.

Трудом поколений советских людей создан мощный экономический, научно - технический и культурный потенциал. СССР имеет теперь высококвалифицированные кадры, располагает могучей индустрией, крупным механизированным сельским хозяйством, всесторонне развитой инфраструктурой. По многим направлениям развития науки и техники страна занимает ведущие позиции в мире. Постоянно растет благосостояние населения, совершенствуется социалистический образ жизни, все более полно реализуется принцип социальной справедливости.

Безвозвратно ушли в прошлое кризисы, нищета и безработица, классовая и национальная вражда, присущие капиталистическому строю. Утвердились равноправие, сотрудничество и взаимопомощь людей, подлинная демократия. Все полнее раскрываются преимущества плановой системы хозяйства, социалистического самоуправления народа, творческие возможности трудящихся масс. Крепнет содружество братских социалистических стран — оплот мира и социального прогресса.

Неуклонно следуя заветам Ленина, Коммунистическая партия уверенно ведет советский народ по пути совершенствования социализма, дальнейшего продвижения советского общества к коммунизму на основе разработанной апрельским (1985 г.) Пленумом ЦК КПСС концепции ускорения социально-экономического развития страны.

Основные направления экономического и социального развития СССР на 1986—1990 годы и на период до 2000 года определяют плановые задания по реализации программных целей КПСС.

I. Основные итоги экономического и социального развития страны за 1981—1985 годы

В ходе выполнения решений XXVI съезда КПСС сделан новый крупный шаг в подъеме благосостояния советских людей, развитии всех отраслей экономики.

Значительно возрос экономический потенциал страны. Национальный доход повысился по сравнению с 1980 годом на 17 процентов. На укрепление материально-технической базы народного хозяйства, строительство жилья, социально-культурных и других объектов направлено более 840 млрд. рублей капитальных вложений. Введено в действие свыше тысячи новых современных промышленных предприятий.

Активизировалась работа по ускорению научно-технического прогресса, техническому перевооружению и реконструкции действующего производства. Освоен выпуск свыше 19 тысяч новых видов машин, оборудования, аппаратов и приборов. Расширилось внедрение малоотходных и безотходных, энерго- и материалосберегающих технологических процессов и систем машин.

Достигнуты положительные результаты в интенсификации производства, повышении его эффективности. За счет роста производительности общественного труда получено почти 90 процентов прироста национального дохода. Улучшилась производственная дисциплина, сократились потери рабочего времени. Экономнее стали использоваться материальные ресурсы.

Дальнейшее развитие получила ведущая отрасль экономики — промышленность. Прирост ее продукции составил 20 процентов. Производство предметов потребления (группа «Б») росло быстрее выпуска средств производства.

Выполняется Энергетическая программа СССР. Ускоренно развивалась атомная энергетика, на ее долю приходится десятая часть всей вырабатываемой в стране электроэнергии. Советский Союз, ранее занявший первое место в мире по добыче нефти, в текущей пятилетке вышел на это же место и по добыче газа. Построены магистральные газопроводы и отводы от них протяженностью 48 тыс. км.

Неуклонно претворялась в жизнь аграрная политика партии, последовательно осуществлялась Продовольственная программа СССР. На укрепление материально-технической базы колхозов и совхозов, всего агропромышленного комплекса направлена третья часть всех капитальных вложений. Укрепляется экономика колхозов и совхозов. Получают развитие подсобные сельские хозяйства предприятий и организаций, а также городских и сельских жителей. Высокими темпами осуществлялось на селе строительство жилья и социально-культурных объектов.

Увеличились производство и закупка основных видов сельскохозяйственных продуктов. Среднегодовой объем валовой продукции сельского хозяйства возрос на 6 процентов и достиг 131 млрд. рублей. Производство мяса повысилось по сравнению с десятой пятилеткой на 10 процентов, яиц—на 18 процентов. Значительно увеличился сбор овощей и фруктов.

Грузооборот транспорта вырос на 15 процентов. Открыто рабочее движение поездов на Байкало-Амурской железнодорожной магистрали, имеющей важное значение для развития Сибири и Дальнего Востока.

На основе подъема экономики и роста ее эффективности повысился материальный и культурный уровень жизни народа. Реальные доходы на душу населения увеличились на 11 процентов.

Среднемесячная заработная плата рабочих и служащих возросла на 13 процентов и достигла в 1985 году 190 рублей. Оплата труда колхозников в общественном хозяйстве повысилась на 29 процентов и составила свыше 150 рублей в месяц.

Проведены важные централизованные мероприятия в области оплаты труда. Увеличена заработная плата рабочих и служащих угольной промышленности, значительной части тружеников сельского хозяйства. Осуществляются намеченные мероприятия по повышению заработной платы работников народного образования. Установлены дополнительные льготы ряду категорий работников легкой и пищевой промышленности. Введена выплата вознаграждения за выслугу лет на железнодорожном и речном транспорте, в подрядных строительных организациях и в некоторых других отраслях. В результате осуществления этих мероприятий повышена оплата труда свыше 20 млн. человек.

Выплаты и льготы из общественных фондов потребления увеличились на 25 процентов и достигли в 1985 году в расчете на душу населения около 530 рублей.

Улучшены материально-бытовые условия участников Великой Отечественной войны и семей погибших военнослужащих. Повышены минимальные размеры пенсий рабочим, служащим и колхозникам. Увеличены пенсии большой группе рабочих и служащих, вышедших на заслуженный отдых более 10 лет назад. Введены дополнительные надбавки к пенсиям за непрерывный стаж работы.

Реализованы крупные мероприятия по оказанию помощи семьям, имеющим детей, и работающим матерям. Для женщин-матерей введен частично оплачиваемый отпуск по уходу за ребенком до достижения им возраста одного года, увеличены единовременные пособия по случаю рождения ребенка.

Повышены нормы расхода на питание в дошкольных учреждениях и школах-интернатах, введено бесплатное обеспечение учащихся общеобразовательных школ учебниками.

Ежегодно проводилось погашение государственных займов, ранее размещенных по подписке среди населения.

Полнее стали удовлетворяться потребности населения во многих товарах и услугах. Увеличилось потребление овощей, фруктов, яиц, мяса и других наиболее ценных для питания продуктов. Розничный товарооборот возрос на 16 процентов, а объем бытовых услуг населению повысился на одну треть.

Последовательно решается жилищная проблема. Введены в эксплуатацию дома общей площадью свыше 550 млн. кв. метров, что позволило улучшить жилищные условия более 50 млн. человек. Повысился уровень благоустройства жилья.

Улучшились медицинское обслуживание, условия отдыха населения. Проведены значительные мероприятия по охране окружающей среды.

Развивалась система народного образования, начато осуществление реформы общеобразовательной и профессиональной школы.

Получили развитие культура и искусство. Совершенствовалась деятельность культурно-просветительных учреждений, средств массовой информации и пропаганды.

Планомерно росла экономика союзных республик, повысился вклад каждой из них в решение общегосударственных задач. Продолжалось формирование и развитие крупных территориально - производственных комплексов. Ускоренно осваивались природные богатства восточных и северных районов страны. Две трети общесоюзной добычи нефти и свыше половины газа теперь дает Западная Сибирь.

Важное значение имели мероприятия по совершенствованию управления и хозяйствования, укреплению дисциплины организованности во всех звеньях народного хозяйства.

В промышленности, сельском хозяйстве и других отраслях осуществляются экономические эксперименты, направленные на расширение хозяйственной самостоятельности и усиление ответственности объединений и предприятий, достижение на этой основе более высоких конечных результатов производства. Укрепляется хозяйственный расчет. Получили распространение эффективные формы и методы коллективной организации и стимулирования труда, и в первую очередь основанные на бригадном подряде.

В хозяйственном и культурном строительстве повысилась роль Советов народных депутатов, профсоюзов и комсомола. Расширилось участие трудящихся в управлении, принят и реализуется Закон СССР о трудовых коллективах.

Возросла трудовая активность масс, совершенствовалась организация социалистического соревнования.

Наша страна все активнее участвует в международном разделении труда. Значительно окрепло сотрудничество Советского Союза со странами — членами СЭВ и другими социалистическими государствами, углубилась социалистическая экономическая интеграция. Осуществлялись мероприятия, предусмотренные решениями Экономического совещания стран — членов СЭВ на высшем уровне.

Увеличился внешнеторговый оборот, расширились экономические связи. СССР имеет ныне торговые отношения со 145 странами.

Вместе с тем в развитии народного хозяйства имело место замедление темпов развития, слабо осуществлялись интенсификация производства, перестройка структуры производства, методов управления и хозяйствования. Недостаточными темпами осваивались в производстве новая техника и технология. Технический уровень и качество многих изделий, в том числе товаров народного потребления, отстают от современных требований. Допускались нарушения договорной дисциплины по поставкам продукции. Некоторые республики, министерства, объединения и предприятия не достигли намеченных пятилетним планом рубежей по объемам производства, производительности труда, себестоимости продукции и работ, экономии материальных ресурсов, вводу в действие производственных мощностей. Имеются трудности в обеспечении населения отдельными продовольственными товарами.

Объем производства и заготовок сельскохозяйственной продукции был ниже запланированного, что потребовало изыскания дополнительных экспортных ресурсов и валютных средств для импорта продовольственных товаров.

В связи с обострением международной обстановки СССР вынужден был предпринять дополнительные усилия для поддержания на должном уровне своей обороноспособности, с тем чтобы гарантировать нашему народу мирную жизнь.

В целом итоги истекшего пятилетия свидетельствуют о том, что наша страна продвинулась вперед на всех направлениях экономического и социального развития.

II. Основные направления и задачи экономического и социального развития СССР на период до 2000 года

Пятнадцатилетие, в которое вступает наша страна, — важный исторический период на пути совершенствования социализма, строительства коммунизма.

Высшей целью экономической стратегии партии был и остается неуклонный подъем материального и культурного уровня жизни народа. Реализация этой цели в предстоящем периоде требует ускорения социально-экономического развития, всемерной интенсификации и повышения эффективности производства на базе научно-технического прогресса. Предстоит поднять на качественно новую ступень производительные силы и производственные отношения, кардинально ускорить научно-технический прогресс, обеспечить быстрое продвижение вперед на стратегических направлениях развития экономики, создать производственный потенциал, равный по своим масштабам накоплению за все предшествующие годы.

Исходя из этого, в период до 2000 года:

Обеспечить дальнейший подъем благосостояния всех слоев и социальных групп населения, глубокие перемены в сфере труда и условиях жизни людей. Усилить социальную ориентацию развития экономики, ее направленность на создание лучших условий для гармоничного развития личности, упрочение социалистического образа жизни.

Осуществить широкую социальную программу. Увеличить реальные доходы на душу населения в 1,6—1,8 раза.

Поднять общественный престиж добросовестного, высококачественного труда, профессионального мастерства. По мере роста производительности труда повышать оплату труда и совершенствовать формы его вознаграждения. Первостепенное внимание уделить усилению морального поощрения трудовых коллективов и отдельных работников. Активнее воспитывать у каждого человека сознание необходимости добросовестно работать на общее благо, чувство личной ответственности перед обществом за результаты труда.

Обеспечивать полную и рациональную занятость населения. Существенно улучшить условия труда, добиваться более быстрого сокращения ручного труда и снизить его долю в производственной сфере до 15—20 процентов. Расширять возможности для развития и применения творческих способностей всех граждан.

Более полно удовлетворять растущие потребности советских людей в высококачественных и разнообразных товарах и услугах. По значительному кругу товаров достигнуть, а по остальным вплотную приблизиться к уровню научно обоснованных норм рационального потребления продуктов питания и основных непродовольственных товаров. Увеличить объем розничного товарооборота государственной и кооперативной торговли примерно в 1,8 раза. Создать высокоразвитую индустрию услуг, резко сократить на этой основе затраты труда на ведение домашнего хозяйства.

Способствовать повышению культуры потребления, формированию разумных потребностей, соответствующих социалистическому образу жизни и отвечающих гармоничному развитию личности, возвышению духовных запросов человека.

Последовательно решать важнейшую социальную задачу по обеспечению практически каждой семьи отдельной квартирой или индивидуальным домом. Ввести в эксплуатацию жилые дома общей площадью не менее 2 млрд. кв. метров. Улучшать благоустройство городов и сел, сохранность жилищного фонда.

Продолжить линию на ускоренный рост общественных фондов потребления, являющихся важным средством дальнейшего развития общегосударственных систем бесплатного народного образования, здравоохранения и социального обеспечения, улучшения условий отдыха трудящихся. Увеличить объем этих фондов примерно в 2 раза.

Проводить демографическую политику, полнее учитывающую особенности различных регионов страны. Всемерно способствовать увеличению продолжительности жизни и трудовой активности населения, укреплению семьи, созданию более благоприятных условий для воспитания подрастающего поколения, сочетания материнства с активным участием женщин в трудовой и общественной деятельности. Расширять и совершенствовать государственную помощь семьям, имеющим детей, и молодым семьям.

Поднять уровень материального обеспечения и социально-бытового обслуживания ветеранов войны и труда, граждан пожилого возраста, инвалидов. Создавать для лиц пенсионного возраста, желающих работать, более благоприятные возможности для участия в общественном труде. Совершенствовать систему пенсионного обеспечения, в том числе путем повышения минимальных размеров пенсий, постепенного сближения условий и уровней социального обеспечения колхозников, рабочих и служащих.

Провести систему мер по укреплению здоровья советских людей. Неуклонно поднимать качество медицинского обслуживания, осуществить переход ко всеобщей диспансеризации населения. Усилить меры по охране здоровья матери и ребенка. Ускоренно развивать сеть учреждений здравоохранения, а также санаториев, домов отдыха, пансионатов, организаций туризма, повысить уровень обслуживания в них.

Обеспечить подъем образования и культуры населения, полнее удовлетворять его духовные запросы. Усилить патриотическое воспитание советских людей, особенно молодежи. Активнее вести работу по сохранению и приумножению национального культурного наследия, по сбережению памятников отечественной и мировой истории и культуры.

Совершенствовать деятельность общеобразовательной школы, систему профессионально - технического образования, развивать среднее специальное и высшее образование. Поднимать качество подготовки специалистов и повышения квалификации кадров, прежде всего по новым специальностям, связанным с научно-техническим прогрессом.

Улучшать формы и организацию досуга всех категорий населения. Увеличивать продолжительность оплачиваемых отпусков с учетом повышения трудового вклада работников. Широко развивать коллективное садоводство и огородничество.

Поощрять массовое развитие физкультуры и спорта, способствовать повсеместному внедрению их в быт.

Настойчиво вести работу по охране окружающей среды.

Перевести производство на преимущественно интенсивный путь развития, добиться кардинального повышения производительности общественного труда и на этой основе ускорить темпы экономического роста. Увеличить национальный доход страны почти в 2 раза.

Обеспечивать прирост национального дохода и продукции всех отраслей материального производства полностью за счет повышения производительности труда. Поднять производительность общественного труда в 2,3—2,5 раза, сделать решающий шаг в осуществлении программной задачи достижения по этому показателю высшего мирового уровня.

Последовательно усиливать режим экономии, являющийся одним из важнейших факторов интенсификации производства. Превратить ресурсосбережение в решающий источник удовлетворения растущих потребностей народного хозяйства. Добиться, чтобы прирост потребностей в топливе, энергии, сырье и материалах на 75—80 процентов удовлетворялся за счет их экономии. Снизить энергоемкость национального дохода не менее чем в 1,4 раза и металлоемкость почти в 2 раза. Комплексно использовать природные и материальные ресурсы, максимально устранять потери и нерациональные расходы. Широко вовлекать в хозяйственный оборот вторичные ресурсы, а также попутные продукты.

Повышать эффективность капитальных вложений, концентрировать их на приоритетных направлениях, и прежде всего на обновлении производственных основных фондов, существенно увеличить долю средств, направляемых на техническое перевооружение и реконструкцию предприятий, сокращать сроки окупаемости капитальных вложений.

Улучшать использование производственных основных фондов, обеспечивать полную загрузку мощностей и оборудования, добиваться увеличения фондоотдачи.

Обеспечивать всемерное ускорение научно-технического прогресса, повсеместное применение его результатов в производстве и управлении, сфере обслуживания и в быту.

Вывести народное хозяйство на передовые рубежи науки, техники и технологии. Эффективнее использовать присущие социализму формы и методы осуществления научно - технического прогресса. Усилить интеграцию науки и производства, улучшить организацию и сократить сроки разработки и освоения в народном хозяйстве научных открытий технических новинок и изобретений.

Поднять качество продукции и услуг до уровня лучших отечественных и мировых достижений.

Обеспечить динамичное и пропорциональное развитие **единого народнохозяйственного комплекса** страны и эффективное взаимодействие всех его звеньев. Осуществить прогрессивные сдвиги в структуре народного хозяйства.

Опережающими темпами развивать отрасли и производства, определяющие научно-технический прогресс и решение социальных задач.

Увеличить выпуск промышленной продукции не менее чем в 2 раза

Неуклонно укреплять тяжелую индустрию — фундамент экономики страны, основу обеспечения народного хозяйства средствами производства.

Значительно ускорить развитие машиностроения. Осуществить коренное повышение технического уровня выпускаемой продукции. Обеспечить создание и освоение производства техники новых поколений, позволяющей многократно повысить производительность труда и существенно снизить материальные затраты. Укрепить материальную и научно - техническую базу машиностроительного производства.

Эффективнее развивать топливно-энергетический комплекс, реализовать Энергетическую программу СССР. В целях улучшения топливно-энергетического баланса страны увеличить выработку электроэнергии на атомных электростанциях не менее чем в 5—7 раз и добычу газа — в 1,6—1,8 раза. Шире использовать нетрадиционные возобновляемые источники энергии.

Обеспечить глубокие качественные изменения в металлургии, химической промышленности и других отраслях, производящих конструкционные материалы. Расширять ассортимент, наращивать выпуск наиболее экономичных видов металлопродукции, принципиально новых химических, строительных и других прогрессивных материалов.

Последовательно проводить намеченную Продовольственной программой СССР линию на полное удовлетворение потребностей страны в сельскохозяйственной продукции, дальнейшее укрепление материально - технической базы сельского хозяйства и социальное переустройство села. Осуществлять ускоренное и пропорциональное развитие отраслей агропромышленного комплекса, повысить отдачу всех видов ресурсов, направляемых на эти цели. Завершить перевод сельского хозяйства на индустриальную базу путем комплексной механизации, химизации, электрификации, мелиорации земель, широкого внедрения интенсивных технологий. Добиться значительного роста урожайности всех сельскохозяйственных культур и продуктивности животноводства, обеспечить устойчивость сельскохозяйственного производства, свести к минимуму его зависимость от природно-климатических условий.

Осуществить комплексную программу развития производства товаров народного потребления и сферы услуг. Увеличить выпуск непродовольственных товаров не менее чем в 1,8—1,9 раза и объем услуг, оказываемых населению, — в 2,1—2,3 раза.

Поднять на качественно новый уровень капитальное строительство. Добиться коренного улучшения строительного производства, значительного повышения качества и снижения стоимости работ, активнее внедрять прогрессивные методы, совершенствовать организацию строительства, повышать эффективность проектных решений. В ближайшее десятилетие сократить сроки сооружения и реконструкции объектов в 1,5—2 раза.

Ускоренно развивать на новой технической основе транспорт, электро-, нефте- и газоснабжение, связь, систему материально - технического обеспечения и другие отрасли производственной инфраструктуры.

Обеспечивать гармоничное экономическое и социальное развитие всех союзных республик. Усилить комплексность развития и специализацию хозяйства республик и экономических районов, наращивать их вклад в укрепление единого народнохозяйственного комплекса страны и решение социальных задач.

Совершенствовать размещение производительных сил.

(Продолжение на 2-й стр.).

ОСНОВНЫЕ НАПРАВЛЕНИЯ ЭКОНОМИЧЕСКОГО И СОЦИАЛЬНОГО РАЗВИТИЯ СССР НА 1986-1990 ГОДЫ И НА ПЕРИОД ДО 2000 ГОДА

(Продолжение. Начало на 1-й стр.).

Развивать на взаимовыгодной основе торгово-экономические, научно-технические и культурные связи с зарубежными странами. Полнее использовать преимущества международного разделения труда, в первую очередь со странами социалистического содружества.

Осуществлять дальнейшее всестороннее развитие сотрудничества со странами — членами СЭВ и другими странами социализма. Поднять на более высокую ступень социалистическую экономическую интеграцию, развивать специализацию и кооперирование производства, новые, эффективные формы сотрудничества. Предусмотреть последовательную реализацию совместно со странами — членами СЭВ программ развития экономического и научно-технического сотрудничества на период до 2000 года на двух- и многосторонней основе. Неуклонно претворять в жизнь совместную Комплексную программу научно-технического прогресса стран — членов СЭВ до 2000 года.

Расширять экономическое и научно-техническое сотрудничество с развивающимися странами. Развивать на взаимовыгодной и равноправной основе экономические взаимосвязи с заинтересованными капиталистическими государствами.

Осуществлять комплексное совершенствование управления, лучше использовать преимущества и возможности социалистической плановой системы.

Последовательно проводить в жизнь и развивать основополагающие ленинские принципы социалистического управления, и прежде всего демократический централизм. Сосредоточить усилия центральных органов на решении общегосударственных, межотраслевых и межрегиональных проблем общественного производства.

Совершенствовать организационную структуру управления отраслями народного хозяйства СССР и союзных республик.

Повышать роль экономических методов управления, хозяйственную самостоятельность и экономическую ответственность объединений и предприятий. Обеспечить дальнейшее развитие хозяйственного расчета, усилить воздействие финансово-кредитных рычагов и систем цен на эффективность производства. Повышать устойчивость рубля, совершенствовать денежное обращение в стране.

Усиливать роль Советов народных депутатов — важнейшей формы социалистического народовластия — в хозяйственном и социально-культурном строительстве. Расширять участие трудящихся в управлении.

Осуществление выдвинутых задач позволит поднять советское общество на более высокую ступень экономического и социального прогресса. СССР вступит в третье тысячелетие еще более мощной развитой державой и своими достижениями будет оказывать все возрастающее прогрессивное влияние на ход мирового развития.

III. Основные задачи экономического и социального развития СССР на 1986—1990 годы

В реализации стратегических задач предстоящего пятнадцатилетия важнейшая роль принадлежит двенадцатой пятилетке. Она должна стать поворотной на всех направлениях экономического и социального развития страны.

Главная задача двенадцатой пятилетки состоит в повышении темпов и эффективности развития экономики на базе ускорения научно-технического прогресса, технического перевооружения и реконструкции производства, интенсивного использования созданного производственного потенциала, совершенствования системы управления хозяйственного механизма и в достижении на этой основе дальнейшего подъема благосостояния советского народа.

В двенадцатой пятилетке предстоит одновременно решать широкий круг задач, связанных с улучшением жизни людей, достижением динамичного развития всех отраслей народного хозяйства и поддержанием на должном уровне обороноспособности страны.

Исходя из главной задачи двенадцатой пятилетки:

увеличить национальный доход, используемый на потребление и накопление, на 19—22 процента. Обеспечить весь прирост национального дохода за счет повышения производительности общественного труда. Уменьшить его материалоемкость на 4—5 процентов, энергоемкость—на 7—9 процентов и металлоемкость—на 13—15 процентов.

Увеличить выпуск промышленной продукции на 21—24 процента, в том числе средств производства (группа «А») на 20—23 процента и предметов потребления (группа «Б») на 22—25 процентов.

Опережающими темпами развивать обрабатывающие отрасли промышленности. Повысить объем производства продукции в этих отраслях на 25—28 процентов при увеличении выпуска продукции топливно-сырьевых отраслей на 11—13 процентов. Удовлетворять растущие потребности страны в топливе и энергии главным образом за счет всемерной экономии топливно-энергетических ресурсов, ускоренного развития атомной энергетики, газовой промышленности и добычи угля открытым способом.

Значительно ускорить развитие машиностроения, повысить его технический уровень. Осуществить намеченную программу реконструкции и модернизации металлургии. Ускорить темпы химизации и электрификации народного хозяйства.

Обеспечить реализацию Продовольственной программы СССР, сбалансированное развитие отраслей агропромышленного комплекса, значительное повышение эффективности использования выделяемых им ресурсов.

Направлять капитальные вложения прежде всего на реконструкцию и техническое перевооружение действующих предприятий, увеличить их долю на эти цели в производственном строительстве до 50 процентов. Последовательно проводить курс на дальнейшую индустриализацию строительного производства.

Комплексно развивать отрасли производственной инфраструктуры. Улучшить обеспечение потребностей народного хозяйства и населения в перевозках и других видах обслуживания.

Добиться **перелома в интенсификации производства** на основе широкого использования достижений науки и техники, осуществления прогрессивных сдвигов в структуре и организации производства, повышения трудовой, технологической и государственной дисциплины.

Ускорить обновление производственного аппарата, в первую очередь за счет более быстрой замены малоэффективного оборудования прогрессивным, высокопроизводительным. Провести всеобщую инвентаризацию производственных основных фондов. Более чем на треть обновить их активную часть. Не менее чем в 2 раза по сравнению с одиннадцатой пятилеткой увеличить объемы выбытия устаревших производственных основных фондов.

Наметить и реализовать в каждой отрасли комплексные программы технического развития и обновления производства на основе современной техники и передовой технологии. Разработать и осуществить в объединениях и на предприятиях планы технического перевооружения и реконструкции производства. Поднять роль фондов развития производства в техническом переоснащении объединений и предприятий, обеспечив первоочередное направление средств указанных фондов на эти цели.

Интенсивнее использовать созданный производственный и научно-технический потенциал. Добиваться максимальной загрузки оборудования, существенно повысить сменность его работы.

Поднять производительность труда в целом по народному хозяйству на 20—23 процента, в том числе в промышленности на 23—25 процентов.

Получить за счет роста производительности труда весь прирост выпуска продукции промышленности, сельского хозяйства, а также объема перевозок на железнодорожном транспорте и работ в строительстве. Обеспечить опережающий рост производительности труда по сравнению с увеличением его оплаты.

Считать делом первостепенной важности коренное повышение качества продукции и оказываемых услуг как важнейшего фактора интенсификации экономики и более полного удовлетворения растущих потребностей народного хозяйства и населения.

Усилить режим экономии. Настойчиво добиваться рационального и экономного расходования всех видов ресурсов, снижения их потерь, ускоренно осуществлять переход к ресурсосберегающим и безотходным технологиям. Значительно улучшить использование вторичных ресурсов и отходов производства, развивать производственные мощности по их переработке, улучшить организацию сбора вторичного сырья, в том числе у населения, укреплять материально - техническую базу заготовительных организаций. По-хозяйски использовать энергетические и другие ресурсы в быту.

В 1990 году по сравнению с 1985 годом обеспечить:

в народном хозяйстве в целом — экономию органического топлива в количестве 200—230 млн. тонн условного топлива, в том числе 75—90 млн. тонн за счет развития атомной энергетики; экономию проката черных металлов—в количестве 12—14 млн. тонн;

в строительстве — снижение удельного расхода проката черных металлов на 13—15 процентов, цемента—на 8—10 процентов и лесных материалов—на 10—12 процентов.

Снизить себестоимость продукции и работ в промышленности на 4—5 процентов, в строительстве—на 2—3 процента, в сельском хозяйстве (совхозах)—на 5—7 процентов.

Ускорить оборот народнохозяйственных ресурсов. Развивать и совершенствовать общегосударственную систему материально - технического снабжения, прямые и длительные хозяйственные связи между поставщиками и потребителями, оптовую торговлю материалами и оборудованием.

Осуществить комплекс мер, направленных на полное удовлетворение потребности народного хозяйства в таре, прежде всего за счет опережающего увеличения выпуска экономичных видов ее, унификации и стандартизации, повторного использования.

Создавать более благоприятные условия для высокоэффективного труда, улучшать санитарно-гигиенические условия и технику безопасности, повышать культуру производства. Активнее внедрять научную организацию труда, рационально использовать рабочее время. Создать единую общегосударственную систему планирования, учета, аттестации и рационализации рабочих мест. Последовательно сокращать применение ручного и тяжелого физического труда, особенно на погрузочно-разгрузочных, складских и других вспомогательных работах.

Шире развивать отраслевую и территориальную специализацию, кооперирование производства и его комбинирование.

Осуществить систему мер по дальнейшему **повышению материального и культурного уровня жизни народа.** Обеспечить рост реальных доходов на душу населения на 13—15 процентов. Значительно улучшить удовлетворение потребностей населения в товарах и услугах, ориентируясь на прогрессивные изменения в структуре растущего платежеспособного спроса.

Комплексно развивать отрасли социальной инфраструктуры. Увеличить масштабы жилищного строительства, повысить обеспеченность городского и сельского населения благоустроенным жильем, коммунально-бытовыми услугами. Ускорить социальное переустройство села.

Непременное условие реализации намеченной социальной программы — увеличение вклада каждого работника в общее дело подъема народного хозяйства.

IV. Ускорение научно-технического прогресса и развитие науки

Обеспечить решение ключевой политической и хозяйственной задачи — всемерно ускорить научно-технический прогресс. Решительно поднять роль науки и техники в качественном преобразовании производительных сил, переводе экономики на рельсы всесторонней интенсификации, повышении эффективности общественного производства. Усилить ориентацию научно-технического развития на решение социальных задач.

Добиться кардинального повышения технического уровня производства, прежде всего за счет перестройки инвестиционной и структурной политики, концентрации ресурсов на важнейших направлениях научно-технического прогресса — развитии электроники, атомной энергетики, комплексной автоматизации, технологии производства и обработки новых материалов. Получить за пятилетие не менее двух третей прироста производительности общественного труда за счет использования достижений науки и техники.

Осуществить комплекс мероприятий по совершенствованию технологии производства. Расширить в двенадцатой пятилетке в 1,5—2 раза применение прогрессивных базовых технологий. Обеспечить широкое внедрение в народное хозяйство принципиально новых технологий — электронно-лучевых, плазменных, импульсных, биологических, радиационных, мембранных, химических и иных, позволяющих многократно повысить производительность труда, поднять эффективность использования ресурсов и снизить материалоемкость производства. Перейти на индустриальные, интенсивные технологии в растениеводстве и животноводстве, широко использовать методы биотехнологии и генной инженерии.

Последовательно повышать организационную и технологическую гибкость производства. Внедрять автоматизированные системы в различные сферы производства, и в первую очередь в проектирование, управление оборудованием и технологическими процессами. Поднять уровень автоматизации производства примерно в 2 раза. Создавать комплексно-автоматизированные производства, которые можно быстро и экономично перестраивать.

Ускорить разработку и постановку на производство новых поколений высокоэффективной техники. Перейти к выпуску систем машин и комплексов технологического оборудования. Увеличить в общем объеме продукции машиностроения долю впервые выпускаемой техники не менее чем до 13 процентов.

Организовать массовый выпуск персональных компьютеров. Обеспечить рост объема производства вычислительной техники в 2—2,3 раза. Высокими темпами наращивать масштабы применения современных высокопроизводительных электронно-вычислительных машин всех классов. Продолжить создание и повысить эффективность работы вычислительных центров коллективного пользования, интегрированных банков данных, сетей обработки и передачи информации.

Более полно использовать при разработке новой техники и технологии возможности материалов с заранее заданными свойствами, особенно прогрессивных конструкционных, в том числе синтетических, композиционных, сверхчистых и других, обусловливающих высокий экономический эффект в народном хозяйстве.

Увеличить долю промышленной продукции высшей категории качества в 1,9—2,1 раза, повысить надежность и ресурс работы техники, завершить в основном внедрение комплексных систем управления качеством. Ускорить пересмотр стандартов и технических условий на продукцию, ориентируя их на высшие мировые достижения. Поднять уровень работы по аттестации промышленной продукции с тем, чтобы обеспечивалась объективная оценка качества продукции. Развивать на основе перспективных научно-технических достижений типизацию технологий, углублять отраслевую и межотраслевую унификацию машин, узлов и деталей.

Улучшать изобретательскую и патентно-лицензионную работу. Создавать все необходимые условия для скорейшего внедрения изобретений и рационализаторских предложений в народное хозяйство. Развивать государственную систему научно-технической информации. Совершенствовать обмен достижениями науки и техники.

Коренная задача — укрепить связи науки и производства, создать такие организационные формы интеграции науки, техники и производства, которые позволяют обеспечить четкое и быстрое прохождение научных идей от зарождения до широкого применения на практике. Усилить ответственность научных организаций за уровень исследований и разработок, за наиболее полное их использование.

Поднять роль и ответственность Государственного комитета СССР по науке и технике в определении приоритетных направлений научно-технического прогресса, организации разработки принципиально новой техники и технологии, осуществлении контроля за научно-техническим уровнем отраслей, соответствием производства лучшим мировым достижениям, за формированием сети научно-исследовательских и проектно-конструкторских организаций.

Повысить роль Академии наук СССР как координатора научно-исследовательских работ в стране, усилить ее ответственность за создание теоретических основ принципиально новых видов техники и технологии. Придать приоритетное значение развитию фундаментальной науки, предопределяющей выход общественного производства на качественно более высокий уровень. Усилить техническую направленность в работе академических институтов. Поднять роль отраслевых и республиканских академий.

Существенно повысить уровень и результативность отраслевой науки, укрепить ее заводской сектор. Расширить сеть научно-производственных объединений, нацеливая их на создание и широкое внедрение новых поколений оборудования и технологических комплексов, постоянное совершенствование техники и технологии производства. Включать в состав научно-производственных и производственных объединений и предприятий отраслевые научно-исследовательские, конструкторские и технологические организации, сохраняя в непосредственном подчинении министерств и ведомств, как правило, лишь головные организации, усилия которых сосредоточены на проведение исследований, имеющих общеотраслевой характер. Повысить роль конструкторских, технологических и других инженерных служб предприятий в обеспечении научно-технического прогресса, в своевременном использовании достижений науки и техники.

Принять меры к значительному улучшению использования научного потенциала высшей школы, существенно расширить объем проводимых научных исследований и разработок, добиться резкого повышения их народнохозяйственной отдачи.

Широко применять новые прогрессивные формы организации научной деятельности, позволяющие в сжатые сроки решать крупные межотраслевые научно-технические проблемы. Создавать для разработки и широкомасштабного внедрения принципиально новых видов техники и технологии межотраслевые научно-технические комплексы и центры. Улучшить взаимодействие академического, отраслевого и вузовского секторов науки.

Сосредоточить усилия общественных, естественных и технических наук на важнейших стратегических направлениях, обеспечивающих ускорение экономического и социального развития.

В области общественных наук усилить исследование проблем совершенствования развитого социализма, повысить идейно-теоретический уровень и практическую значимость научных исследований. Более глубоко изучать актуальные проблемы диалектического и исторического материализма, научного коммунизма, политической экономии, вопросы возрастания руководящей роли КПСС, опыт международного коммунистического, рабочего и национально-освободительного движения. Повысить уровень теоретических исследований в области социалистической экономики, планирования, управления, оплаты труда, финансов и ценообразования. Глубже изучать процессы развития политической системы, социалистической демократии, государственности и социалистического самоуправления, дальнейшего сближения наций и народностей СССР. Расширить исследования социально-экономических проблем научно-технического прогресса. Продолжить изучение объективных закономерностей развития и опыта социалистического содружества, путей усиления экономической интеграции стран — членов СЭВ, процессов углубления общего кризиса капитализма, усиления борьбы народов за мир и социальный прогресс.

В области естественных и технических наук расширить исследования, результаты которых позволят обеспечить глубокие качественные изменения в производительных силах, создание принципиально новых видов продукции, техники и технологии. Развивать теоретическую и прикладную математику, информатику и кибернетику, физику элементарных частиц, атомного ядра и твердого тела, микро- и квантовую электронику и оптику, радиофизику, а также исследования в области атомной и термоядерной энергетики, преобразования и передачи электроэнергии, освоения нетрадиционных источников энергии. Шире исследовать проблемы механики, вопросы теории автоматизации производства. Разрабатывать научные основы катализа, химической технологии, биотехнологии, а также создания новых конструкционных материалов. Развивать физико-химическую биологию, научные основы получения физиологически активных веществ для медицины и сельскохозяйственного производства; разрабатывать проблемы иммунологии и вирусологии, генетики и селекции, методы и средства профилактики, диагностики и лечения наиболее распространенных заболеваний. Комплексно исследовать строение и эволюцию земной коры, биосферы, Мирового океана и атмосферы, а также космическое пространство.

Совершенствовать работу по подготовке и повышению квалификации научных и научно-педагогических кадров.

Осуществить меры по улучшению материально-технического обеспечения науки. Укреплять опытно-экспериментальную базу науки, направить на ее развитие не менее половины капитальных вложений, выделяемых на строительство объектов науки. Существенно улучшить оснащение научных организаций современными приборами, оборудованием, средствами автоматизации, материалами и препаратами для проведения научных исследований.

V. Развитие тяжелой промышленности

Основными задачами тяжелой промышленности являются обеспечение народного хозяйства топливно-сырьевыми ресурсами, машинами, оборудованием и другими современными средствами производства, увеличение выпуска высококачественных товаров для населения, повышение эффективности работы ее отраслей.

Исходя из указанных задач обеспечить:

широкий переход на выпуск высокоэффективной продукции, соответствующей по своим технико-экономическим показателям лучшим мировым образцам, конкурентоспособной на внешнем рынке. Резко сократить сроки освоения новой техники и технологии;

совершенствование структуры тяжелой промышленности, улучшение межотраслевых и внутриотраслевых пропорций, ускоренное развитие машиностроения, атомной энергетики, газовой, химической и нефтехимической промышленности, производства прогрессивных конструкционных материалов, расширение специализации и кооперирования;

обновление производства, и прежде всего на основе его технического перевооружения и реконструкции, повышения уровня механизации и автоматизации;

существенное увеличение производства средств механизации и автоматизации подъемно-транспортных, погрузочно-разгрузочных и складских работ в целях значительного сокращения сферы применения ручного, малоквалифицированного и тяжелого физического труда;

повсеместное внедрение в производство ресурсосберегающих видов техники и технологии, комплексное использование сырья, замену в широких масштабах в производственном потреблении натуральных материалов синтетическими, сокращение потерь сырья и материалов, улучшение использования вторичных ресурсов.

Установить следующие основные направления развития отраслей тяжелой промышленности.

Машиностроительный комплекс

В первоочередном порядке обеспечить коренную реконструкцию и опережающее развитие машиностроительного комплекса, прежде всего станкостроения, производства вычислительной техники, приборостроения, электротехнической и электронной промышленности. Предусмотреть опережение темпов прироста выпуска продукции этих отраслей в 1,3—1,6 раза по сравнению со средними по машиностроению в целом.

Существенно повысить объем капитальных вложений, направляемых на развитие машиностроительного комплекса. Довести обновление активной части производственных основных фондов до 10—12 процентов ежегодно.

Увеличить выпуск продукции машиностроения и металлообработки на 40—45 процентов.

Сократить в 3—4 раза сроки разработки и освоения новой техники. Обеспечить, чтобы все вновь осваиваемые виды техники по производительности и надежности превосходили не менее чем в 1,5—2 раза выпускаемую аналогичную продукцию.

Повышать в экономически оправданных пределах единичные мощности машин и оборудования, снижать затраты на производство в расчете на единицу их производительности.

Широко внедрять гибкие переналаживаемые производства и системы автоматизированного проектирования, автоматические линии, машины и оборудование со встроенными средствами микропроцессорной техники, многооперационные станки с числовым программным управлением, робототехнические, роторные и роторно-конвейерные комплексы.

Наращивать выпуск высокопроизводительных машин и оборудования, предназначенных для эксплуатации в Сибири, на Дальнем Востоке и Крайнем Севере.

Переходить на комплексную поставку технологических систем и комплексов машин. Всемерно развивать фирменный ремонт и обслуживание силами изготовителей сложной и особо точной техники, находящейся в эксплуатации в сельском хозяйстве, на транспорте, в других отраслях.

Расширить предметную, подетальную и технологическую специализацию и кооперирование производства, эффективно сочетая со специализированными заводами механосборочные предприятия. Обеспечить максимальную унификацию узлов и деталей. Осуществить меры по созданию машин, оборудования и приборов на основе унифицированных блочно-модульных и базовых конструкций, увеличить выпуск многофункциональных видов техники.

Более полно использовать возможности повышения технического уровня и качества машиностроительной продукции за счет дальнейшего развития и укрепления интеграции отраслей машиностроения, специализации и кооперирования производства в рамках Совета Экономической Взаимопомощи.

В машиностроительных министерствах значительно увеличить выпуск специального технологического оборудования для собственных нужд.

Увеличить применение в машиностроении прогрессивных конструкционных материалов — проката из низколегированной стали, гнутых, фасонных и точных профилей, металлических порошков и пластмасс. Снизить в двенадцатой пятилетке удельную металлоемкость машин и оборудования на 12—18 процентов и их удельную энергоемкость—на 7—12 процентов, сократить расход (на 1 млн. рублей товарной продукции) проката черных металлов в среднем на 26—28 процентов, стальных труб —на 18—20 процентов, проката цветных металлов — на 21—23 процента.

Увеличить загрузку производственных мощностей, довести коэффициент сменности работы оборудования в 1990 году до 1,6—1,8, в том числе оборудования с программным управлением и автоматических линий до 1,9 и гибких производственных модулей и систем до 2—2,5.

Повысить производительность труда на 39—43 процента, снизить себестоимость продукции на 9—11 процентов.

В энергетическом машиностроении расширить выпуск высокоэкономичной техники для ускоренного развития энергетики. Улучшить структуру выпускаемого оборудования, существенно повысить степень его автоматизации на основе средств микропроцессорной техники. Организовать разработку и освоение производства энергоблоков мощностью 800 тыс. киловатт с реакторами на быстрых нейтронах. Решить научно-технические проблемы, связанные с созданием энергоблоков мощностью 1500 тыс. киловатт с реакторами на тепловых нейтронах и мощностью 1600 тыс. киловатт с реакторами на быстрых нейтронах.

Обеспечить выпуск оборудования для атомных станций теплоснабжения, энергоустановок малой мощности для отдаленных районов страны, организовать серийное изготовление оборудования паротурбинных блоков единичной мощностью 800 тыс. киловатт для использования на электростанциях Канско-Ачинского топливно-энергетического комплекса и других районов страны. Создать головные образцы и организовать производство крупных газовых энергетических турбин единичной мощностью 120—150 тыс. киловатт, а также гидротурбинного оборудования для высоконапорных и гидроаккумулирующих электростанций.

В тяжелом и транспортном машиностроении наращивать выпуск продукции, обеспечивающей коренное техническое перевооружение базовых отраслей тяжелой индустрии и транспорта. Перейти от производства отдельных машин в основном к созданию технологических линий и комплексов с высокой степенью автоматизации. Существенно увеличить выпуск металлургического оборудования. Создать и освоить производство агломерационных машин с площадью спекания до 650 кв. метров, конвертеров с комбинированной продувкой и высокопроизводительных машин непрерывной разливки стали. Обеспечить рост выпуска горного оборудования, преимущественно большой единичной мощности с применением гидравлики. Организовать изготовление проходческо-очистных комплексов для сплошной разработки крутопадающих жильных месторождений, высокопроизводительных механизированных комплексов для очистных работ, специального оборудования для обогащения слабоокисленных руд, шагающих экскаваторов с ковшом емкостью

(Продолжение на 3-й стр.).

ОСНОВНЫЕ НАПРАВЛЕНИЯ ЭКОНОМИЧЕСКОГО И СОЦИАЛЬНОГО РАЗВИТИЯ СССР НА 1986-1990 ГОДЫ И НА ПЕРИОД ДО 2000 ГОДА

(Продолжение. Начало на 1 и 2-й стр.).

до 100 куб. метров и длиной стрелы 125 метров. Разработать новые прогрессивные виды оборудования большой единичной мощности для добычи угля и начать их производство.

Увеличить выпуск тепловозов, дизельных двигателей, грузовых и пассажирских вагонов, вагонов для метрополитенов, подъемно-транспортного оборудования и технических средств для ремонта путей.

В электротехнической промышленности ускоренно развивать производство и повышать экономичность продукции. Существенно увеличить выпуск турбогенераторов единой унифицированной серии мощностью до 800 тыс. киловатт, турбогенераторов единичной мощностью 1 млн. киловатт с повышенной надежностью для атомных электростанций, энергоэкономичных источников света, а также новой серии электродвигателей переменного тока мощностью до 400 киловатт.

Организовать изготовление высокоэффективного оборудования для линий электропередачи постоянного тока напряжением 1500 киловольт, комплектных распределительных устройств с элегазовой изоляцией, сталеплавильных электропечей высокой производительности.

Опережающими темпами наращивать выпуск автоматизированных электроприводов. Развивать высокоавтоматизированные производства электродвигателей, аккумуляторных батарей, бесконтактной низковольтной и высоковольтной аппаратуры, силовых полупроводниковых приборов и модулей, волоконно-оптических кабелей связи и других электротехнических изделий. Освоить серийный выпуск лазерных технологических установок мощностью излучения до 10 киловатт, комплектующих изделий для гибких производственных систем, промышленных роботов и средств автоматизации, электрооборудования для автосамосвалов большой грузоподъемности. Расширить производство электропогрузчиков, оснащенных малогабаритными энергоемкими аккумуляторными батареями.

В химическом и нефтяном машиностроении развивать производство прогрессивных видов техники для химизации народного хозяйства. Увеличить в 1,3—1,5 раза выпуск оборудования и технологических линий повышенной единичной мощности в комплектном и блочно-комплектном исполнении, в том числе автоматизированных линий по изготовлению метанола мощностью 750 тыс. тонн в год, карбамида, этилена и пропилена, синтетических каучуков, белково-витаминных концентратов из природного газа. Расширить выпуск высококачественного нефтегазопромыслового, бурового, геологоразведочного, мелиоративного, целлюлозно-бумагоделательного, лесохимического и другого оборудования и запасных частей к нему. Обеспечить производство комплексов газо- и нефтеперерабатывающего и промыслового оборудования для освоения месторождений с высоким содержанием агрессивных компонентов.

Наращивать выпуск прогрессивного реакторного, теплообменного, криогенного, вакуумного, холодильного оборудования на основе новых технологических процессов.

В станкостроительной и инструментальной промышленности ускорить выпуск прогрессивной техники, необходимой для технического перевооружения машиностроения. Совершенствовать структуру выпускаемого оборудования, значительно увеличить изготовление новых видов эффективного кузнечно-прессового, металлорежущего, литейного и деревообрабатывающего оборудования, повысить его производительность в 1,5—1,6 раза.

Обеспечить опережающий выпуск металлорежущих станков с числовым программным управлением, станков типа «обрабатывающий центр», тяжелых и уникальных станков и прессов, оборудования для автоматизации сборки массовых изделий в машиностроении, роторных, роторно-конвейерных и других автоматических линий для машиностроения и металлообработки. Существенно расширить выпуск станков высокой и особо высокой точности.

Увеличить производство автоматизированных и роботизированных комплексов и линий, гибких производственных систем металлообработки, в том числе для листовой и объемной штамповки, изготовления деталей из металлопорошков, пластмасс и других материалов, прогрессивного инструмента и технологической оснастки, современных измерительных средств автоматизации контроля.

Развивать специализированное производство инструмента. Повысить в 3—4 раза выпуск высокопроизводительного режущего инструмента с неперетачиваемыми пластинами из твердых сплавов и металлокерамики, с износостойкими многослойными покрытиями. Шире использовать упрочняющую технологию.

В приборостроении опережающими темпами осуществлять изготовление высоконадежных систем промышленной автоматики на базе электроники, прежде всего для управления технологическими процессами, ускоренно развивать выпуск средств автоматизации инженерного труда, малых электронно-вычислительных машин высокой производительности, персональных электронно-вычислительных машин, систем числового программного управления для многофункциональных станков и гибких производственных модулей, программируемых командоаппаратов для различных видов оборудования. Увеличить производство программных средств для вычислительной техники и автоматизированных систем управления.

Обеспечить создание и освоение серийного выпуска автоматических средств технической диагностики машин и оборудования, средств неразрушающего контроля, комплексов новых приборов проверки качества промышленной и сельскохозяйственной продукции, контроля состояния окружающей среды. Наращивать выпуск приборов контроля и регулирования расхода топливно-энергетических ресурсов, новых приборов и средств автоматизации для научных исследований.

Значительно расширить в приборах и средствах автоматизации применение элементной базы повышенной надежности и быстродействия, сверхбольших интегральных схем, лазерной и волоконно-оптической техники.

В автомобильной промышленности обеспечить увеличение и улучшение структуры выпуска автомобилей, более полно отвечающих потребностям народного хозяйства и задаче экономии топлива. Довести до 40—45 процентов общего выпуска производство дизельных грузовых автомобилей и автопоездов с уменьшенным на 25—30 процентов (по сравнению с бензиновыми) удельным потреблением топлива. Освоить производство дизельных автобусов повышенной вместимости и комфортабельности. Увеличить выпуск большегрузных карьерных автосамосвалов, в том числе грузоподъемностью 110 и 180 тонн, автомобилей-лесовозов повышенной грузоподъемности и малотоннажных грузовых автомобилей и автопогрузчиков. Ускорить переход на производство легковых автомобилей с дизельными двигателями и высокоэкономичных переднеприводных моделей. Значительно расширить производство автомобилей, работающих на сжатом и сжиженном газе. Приступить к серийному производству специализированных автомобилей для строительства.

Наращивать выпуск специальных автомобилей и прицепов для перевозки различных сельскохозяйственных грузов, а также для обеспечения непрерывности технологических процессов в отраслях агропромышленного комплекса.

Снизить удельный расход топлива автомобилями за счет применения электронных устройств и улучшения аэродинамических показателей. Уменьшить на 15—25 процентов удельную металлоемкость, увеличить ресурс работы и снизить трудоемкость технического обслуживания автомобилей.

В тракторном и сельскохозяйственном машиностроении, машиностроении для животноводства и кормопроизводства осуществить в широких масштабах техническую перестройку производства, которая позволит более полно удовлетворять потребности сельского хозяйства в необходимой высокоэффективной технике.

Обеспечить рост выпуска и совершенствование структуры машин и орудий в соответствии с предусмотренной на 1986—1990 годы номенклатурой систем машин для механизации сельскохозяйственных работ, повысить в 1,5—1,8 раза их производительность. Снизить удельный расход топлива тракторами и комбайнами на 3—5 процентов и удельную металлоемкость изделий — на 10—15 процентов.

Организовать изготовление новых моделей гусеничных пахотных, колесных универсально-пропашных и тяжелых промышленных тракторов. Увеличить в 3 раза выпуск набора орудий к энергонасыщенным тракторам. Обеспечить создание и организовать выпуск новых высокопроизводительных зерноуборочных комбайнов. Организовать производство широкозахватных самоходных жаток «Степь». Значительно расширить производство надежных в эксплуатации, экономичных и малогабаритных тракторов, мотоблоков с комплектом приспособлений к ним, других машин улучшенных конструкций для использования в коллективных садах и огородах, личных подсобных хозяйствах.

Освоить выпуск комплексов высокопроизводительных машин и оборудования для применения почвозащитных систем земледелия, индустриальных и интенсивных технологий возделывания сельскохозяйственных культур, проведения мелиоративных, лесозаготовительных и других работ. Значительно увеличить производство машин для подготовки и внесения в почву удобрений и применения химических средств защиты растений.

Для обеспечения механизации основных и вспомогательных работ в животноводстве и кормопроизводстве перейти на выпуск высококачественных и экономичных машин и оборудования, составляющих единые технологические комплексы. Расширить производство оборудования для технического перевооружения малых ферм. Разработать конструкции и организовать производство машин и оборудования для консервирования кормов и обработки соломы, а также биоэнергетических установок для переработки отходов на животноводческих и птицеводческих фермах и комплексах. Поднять производительность, увеличить срок службы машин и оборудования для животноводства и кормопроизводства.

В строительном, дорожном и коммунальном машиностроении сосредоточить внимание в первую очередь на изготовлении машин, механизмов, инструментов и другой продукции, позволяющих значительно повысить технический уровень строительного производства, резко сократить применение ручного труда. Обеспечить производство комплектов машин, средств механизации и инструмента, необходимых для комплексной механизации строительных процессов. Создать мощности по изготовлению специальных многоцелевых шасси и организовать на их базе выпуск мобильных строительных машин и механизмов широкой номенклатуры. Опережающими темпами развивать производство башенных кранов грузоподъемностью 10 тонн и выше, самоходных скреперов с ковшом большой емкости, высокопроизводительных одноковшовых погрузчиков на пневмоколесном ходу, бульдозеров-рыхлителей, виброуплотняющей техники и других эффективных средств механизации строительства. Обеспечить выпуск машин для строительно-монтажных работ в условиях действующих предприятий.

Увеличить изготовление автоматизированных стационарных и передвижных бетоносмесительных установок, подъемных устройств для крупноблочного монтажа, автоматизированных линий для промышленности строительных материалов. Освоить серийное производство более совершенной и экономичной землеройной и мелиоративной техники, малогабаритных машин с наборами сменного оборудования. Расширить номенклатуру и увеличить выпуск высокомеханизированных комплексов для лесозаготовительных работ. Развивать производство новой техники для дорожного и коммунального хозяйства.

В машиностроении для легкой и пищевой промышленности осуществить работы по созданию и производству комплексов и систем машин, обеспечивающих переход к полной механизации и автоматизации изготовления продукции в легкой и пищевой промышленности. Расширить выпуск высокоэффективных машин и оборудования, оснащенных роботизированными устройствами и микропроцессорами. Увеличить примерно в 6 раз производство автоматических линий для расфасовки сыпучих пищевых продуктов. Укрепить проектно-конструкторскую и производственную базы.

Существенно расширить производство оборудования для предприятий торговли и общественного питания. Обеспечить увеличение выпуска фотонаборной электронной техники, автоматизированных высокопроизводительных машин офсетной печати, а также поточных линий для изготовления полиграфической продукции.

Производство конструкционных материалов

Улучшить структуру и качество конструкционных материалов, исходя из задач создания новой прогрессивной техники и реализации ресурсосберегающего направления в развитии экономики. Ускоренно развивать производство экономичных видов металлопродукции, синтетических и других прогрессивных материалов; расширить номенклатуру, улучшить технико-экономические и повысить прочностные характеристики конструкционных материалов.

В черной металлургии довести в 1990 году выпуск готового проката до 116—119 млн. тонн без роста производства чугуна и при существенном снижении расхода кокса. Улучшить структуру металлопродукции. Обеспечить производство не менее 50 млн. тонн листового проката, 20—21 млн. тонн проката из низколегированной стали и 15—16 млн. тонн — с упрочняющей обработкой. Расширить производство труб нефтяного сортамента, газопроводных и других труб с заводским антикоррозионным покрытием, метизов. Освоить не менее 500 новых профилей проката.

Ускорить техническое перевооружение производства. Увеличить выплавку кислородно-конвертерной и электростали в 1,3—1,4 раза, разливку стали непрерывным способом не менее чем в 2 раза и выпуск металлических порошков более чем в 2 раза. Расширить работы по промышленному освоению технологии прямого получения железа и принципиально новых металлических материалов.

Повысить производительность труда на 13—15 процентов, снизить себестоимость продукции на 2—3 процента.

В цветной металлургии опережающими темпами развивать рудную базу, алюминиевую, вольфрамо-молибденовую, золото- и алмазодобывающую, редкометалльную и оловянную промышленность и производство металлических порошков. Освоить выпуск не менее 300 новых видов изделий.

Более комплексно использовать рудное сырье. Довести в 1990 году за счет переработки лома, отходов и ранее не использовавшегося труднoперерабатываемого сырья выпуск цветных металлов не менее чем до 1,9 млн. тонн.

Увеличить в 2,5—3 раза применение плавки в жидкой ванне, обеспечить производство 35 процентов меди, свинца и никеля с использованием ресурсосберегающих автогенных процессов. Снизить нормы расхода топливно-энергетических ресурсов и сэкономить не менее 3 млрд. киловатт-часов электроэнергии и один миллион тонн условного топлива за пятилетие.

Повысить производительность труда на 6—7 процентов.

В химической и нефтехимической промышленности увеличить объем производства продукции на 30—32 процента, расширить ассортимент и повысить ее качество. Довести в 1990 году выпуск минеральных удобрений до 41—43 млн. тонн, химических средств защиты растений — до 440—480 тыс. тонн, синтетических смол и пластических масс — до 6,8—7,1 млн. тонн, химических волокон и нитей — до 1,85 млн. тонн и синтетических каучуков — до 2,7—2,9 млн. тонн.

Обеспечить ускоренное развитие производства современных конструкционных пластических масс и других полимерных материалов, увеличить выпуск и расширить номенклатуру малотоннажной химической продукции, прежде всего продукции тонкого органического синтеза, а также заменителей растительных масел и пищевых продуктов, используемых для технических целей. Создать и освоить производство новых видов высокопрочных и высокомодульных химических волокон и нитей.

Расширить выпуск шин радиальной конструкции на базе металлокорда, крупно- и сверхкрупногабаритных шин новых моделей, высокопрочной транспортерной ленты на негорючей основе и других резинотехнических изделий. Увеличить производство многооборотной полимерной тары примерно в 3 раза.

Повысить производительность труда на 29—31 процент, снизить себестоимость продукции на 7—9 процентов.

В лесной, целлюлозно-бумажной и деревообрабатывающей промышленности обеспечить улучшение использования лесосырьевых ресурсов, прежде всего путем повышения комплексности переработки древесного сырья, создания предприятий по воспроизводству лесов, заготовке и переработке древесины.

Опережающими темпами развивать химическую и химико-механическую переработку древесного сырья, особенно в районах его заготовки. Увеличить выпуск целлюлозы на 15—18 процентов, бумаги — на 11—15 процентов, древесноволокнистых плит — на 17—20 процентов, картона и древесностружечных плит — примерно в 1,3 раза. Довести в 1990 году переработку мягколиственной древесины до 65—70 млн. куб. метров и использование древесных отходов — до 70—75 млн. куб. метров.

Увеличить производство мебели на 33—35 процентов, улучшить ее качество и ассортимент. Значительно расширить выпуск бумажно-беловых товаров и обоев, а также бумаги и картона для упаковки и расфасовки товаров и для бытовых нужд. Обеспечить рост производства картонной тары примерно в 1,7 раза.

Повысить производительность труда на 14—16 процентов и снизить себестоимость продукции на 2—3 процента.

В промышленности строительных материалов довести в 1990 году производство цемента до 140—142 млн. тонн, улучшить его качество. Развивать производство эффективных строительных материалов. Шире использовать материалы попутной добычи, вторичное сырье и отходы других отраслей для производства строительных материалов. Последовательно переходить на поставку изделий высокой строительной готовности. Расширить ассортимент и объем поставки высококачественной продукции для нужд населения, в том числе местных строительных материалов.

Повысить производительность труда на 16—18 процентов, снизить себестоимость продукции на 4—5 процентов.

Топливно-энергетический комплекс

Развитие отраслей топливно-энергетического комплекса подчинить задаче устойчивого обеспечения потребностей страны во всех видах топлива и энергии путем увеличения их добычи и производства при планомерном проведении во всех отраслях и сферах народного хозяйства целенаправленной энергосберегающей политики.

В электроэнергетике довести в 1990 году выработку электроэнергии до 1840—1880 млрд. киловатт-часов, в том числе на атомных электростанциях до 390 млрд. киловатт-часов. Существенно сократить использование мазута в качестве топлива, в первую очередь на тепловых электростанциях.

Обеспечить дальнейшее совершенствование структуры энергетических мощностей в европейской части страны и на Урале, осуществлять сооружение крупных атомных, а в восточных районах страны — конденсационных тепловых электростанций единичной мощностью 4—6 млн. киловатт и гидроэлектростанций. Ускорить строительство атомных станций с реакторами на быстрых нейтронах, создание маневренных энергетических мощностей. Демонтировать устаревшее оборудование мощностью 10 млн. киловатт, модернизировать энергетическое оборудование мощностью не менее 25 млн. киловатт.

Предусмотреть дальнейшую централизацию теплоснабжения за счет сооружения преимущественно мощных ТЭЦ на органическом и ядерном топливе, атомных станций теплоснабжения и крупных котельных.

Продолжить формирование Единой энергетической системы страны, осуществить строительство межсистемных линий электропередачи напряжением 500, 750 и 1150 киловольт переменного тока и 1500 киловольт постоянного тока, а также распределительных электросетей.

Повысить производительность труда на 21—23 процента, снизить себестоимость электрической и тепловой энергии на 4—5 процентов.

В нефтяной промышленности обеспечить в 1990 году добычу 630—640 млн. тонн нефти и газового конденсата. Продолжить развитие нефтяной промышленности в Западной Сибири, Казахской ССР и на севере европейской части страны. Приступить к промышленной разработке глубокозалегающих нефтяных месторождений в Прикаспийской низменности. Ускорить освоение нефтегазовых месторождений на континентальном шельфе и формирование необходимой для этого производственно-технической базы.

Повысить эффективность добычи нефти за счет применения рациональных систем разработки месторождений, совершенствования технологии буровых работ, улучшения их технического оснащения, широкого внедрения современных методов увеличения нефтеотдачи пластов и применения прогрессивных технологических процессов, увеличить межремонтный период работы скважин в 1,4—1,8 раза.

Довести использование попутного нефтяного газа в 1990 году не менее чем до 90 процентов.

В нефтеперерабатывающей промышленности обеспечить дальнейшее углубление переработки нефти и существенное увеличение выработки моторных топлив, а также сырья для химической, нефтехимической и микробиологической промышленности. Расширить выпуск смазочных масел, улучшить их качество. В целях значительного сокращения транспортных расходов продолжить работу по рациональному размещению производства нефтепродуктов, более широкому строительству нефтепродуктопроводов.

Повысить производительность труда на 9—11 процентов.

В газовой промышленности довести в 1990 году добычу газа до 835—850 млрд. куб. метров. Ускорить вовлечение в разработку Ямбургского, Карачаганакского, Астраханского и других газоконденсатных месторождений. Осуществить работы, связанные с организацией добычи газа на полуострове Ямал. Начать промышленную эксплуатацию месторождений Прикаспийской низменности и создание на этой базе крупнотоннажного газохимического производства. Широко внедрять автоматизированные блочно-комплектные установки, в том числе большой единичной мощности, для комплексной подготовки газа и газового конденсата.

Повысить производительность труда не менее чем в 1,4 раза.

В угольной промышленности обеспечить в 1990 году добычу 780—800 млн. тонн угля. Получить весь прирост продукции за счет повышения производительности труда.

Ускорить развитие Кузнецкого, Экибастузского, Канско-Ачинского и других угольных бассейнов Восточной Сибири и Дальнего Востока.

Улучшить качество угля, увеличить объемы его обогащения. Расширить производство угольного концентрата для коксования, а также сортового угля и угольных брикетов для коммунально-бытовых нужд и для замены кокса.

Опережающими темпами развивать добычу угля прогрессивным открытым способом, повысить его долю в общей добыче не менее чем до 46 процентов. Значительно расширить использование роторных экскаваторов, бестранспортной и транспортно-отвальной систем разработки месторождений, поточной и циклично-поточной технологии работ на разрезах. Шире применять системы автоматизированного оборудования для шахт и обогатительных фабрик. Довести уровень добычи угля из комплексно-механизированных очистных забоев до 78—80 процентов, комбайновой проходки горных выработок — до 48—50 процентов.

Минерально-сырьевая база

Обеспечить дальнейшее укрепление и расширение минерально-сырьевой базы страны, повышение эффективности и качества подготовки к освоению разведанных запасов полезных ископаемых.

Ускорить геологоразведочные работы на нефть и природный газ на территории Западной и Восточной Сибири, в Прикаспийской впадине, на европейском Севере СССР, в Средней Азии, на Дальнем Востоке и разведку месторождений коксующегося и энергетического угля, особенно пригодных для разработки открытым способом.

Расширить сырьевую базу действующих горнодобывающих предприятий. Уделить особое внимание поискам и разведке месторождений высококачественных руд для черной и цветной металлургии, сырья для производства минеральных удобрений и строительных материалов, увеличению разведанных запасов пресных подземных вод.

Ускорить внедрение прогрессивных методов поисков и разведки полезных ископаемых. Повысить уровень научного обоснования прогнозов и геолого-экономической оценки месторождений полезных ископаемых. Более широко и эффективно использовать геофизические и геохимические методы исследований, аэровысотные и космические средства изучения поверхности Земли и ее недр.

Обеспечить планомерное техническое переоснащение геологоразведочной службы, создание и внедрение специализированных высокомеханизированных и автоматизированных средств поиска и разведки полезных ископаемых, в том числе для изучения и промышленного освоения природных ресурсов на континентальном шельфе и в Мировом океане. Улучшить оснащенность геологоразведочных служб современными транспортными средствами.

VI. Развитие агропромышленного комплекса и реализация Продовольственной программы

Основные задачи агропромышленного комплекса — достижение устойчивого роста сельскохозяйственного производства, надежное обеспечение страны продуктами питания и сельскохозяйственным сырьем, объединение усилий всех отраслей комплекса для получения высоких конечных результатов в соответствии с Продовольственной программой СССР.

Осуществить необходимые организационно-экономические меры с тем, чтобы агропромышленный комплекс управлялся, планировался и финансировался как единое целое на всех уровнях. Поднять роль агропромышленных объединений в руководстве хозяйственной деятельностью всех звеньев комплекса, повысить их ответственность за обеспечение населения продовольствием.

Усилить интеграцию в едином агропромышленном комплексе — сельского хозяйства с соответствующими отраслями промышленности, а сельскохозяйственной науки — с производством. Активнее развивать прямые связи колхозов и совхозов с предприятиями перерабатывающей промышленности, торговли и общественного питания. Повысить взаимную ответственность заготовительных организаций и хозяйств за выполнение договорных обязательств.

Улучшать качество продукции, устранять потери на всех стадиях производства и реализации. Совершенствовать размещение предприятий перерабатывающей промышленности, приближая их к сырьевой базе. Шире внедрять индустриальные и безотходные технологии производства, улучшать организацию перевозок, переработки и хранения продукции. Ускоренными темпами внедрять новейшую холодильную технику, развивать сеть холодильников. Повысить оснащение отраслей комплекса рефрижераторным транспортом, контейнерами для транспортировки и хранения продукции.

Последовательно укреплять материально-техническую базу агропромышленного комплекса, добиваться гармоничного развития его отраслей, сконцентрировав ресурсы на важнейших направлениях научно-технического прогресса, устранения узких мест по всему технологическому циклу от производства продукции до ее реализации потребителю. Значительно повысить эффективность использования ресурсов, выделяемых агропромышленному комплексу.

В сельском хозяйстве увеличить среднегодовой объем валовой продукции на 14—16 процентов, главным образом за счет интенсивных факторов развития, внедрения новейших достижений науки, техники и передовой практики, эффективного использования созданного производственного потенциала.

Продолжить последовательное освоение научно обоснованных систем ведения хозяйства, расширить применение почвозащитных методов обработки земли и проведение противоэрозионных мероприятий. Значительно повысить продуктивность и устойчивость земледелия, осуществить в этих целях комплекс мер по увеличению плодородия почв, внедрению интенсивных технологий возделывания сельскохозяйственных культур.

Неуклонно наращивать производство зерна — основу создания продовольственного и фуражного фондов страны. Увеличить производство твердых и сильных пшениц, крупяных культур. Улучшить структуру зернофуражного производства, значительно повысить валовой сбор зернобобовых культур и кукурузы. Продолжить создание крупных зон гарантированного производства зерна, особенно кукурузы, на орошаемых землях. Наиболее полно использовать возможности зерновых районов страны.

Довести в 1990 году валовой сбор зерна до 250—255 млн. тонн, сахарной свеклы — до 92—95, подсолнечника — до 7,4—7,5, картофеля — до 90—92, овощей и бахчевых культур — до 40—42, плодов и ягод — до 14,5—15,5, винограда — до 10,5—11,5 млн. тонн.

Обеспечить получение в 1990 году 2,8—3 млн. тонн хлопка-волокна, 9,1—9,4 млн. тонн хлопка-сырца. Расширить посевы хлопчатника с более высокими технологическими свойствами волокна, повысить его выход и снизить потери. Наращивать выпуск и улучшить качество льноволокна, довести промышленную переработку льняной соломы до 50—60 процентов общего объема ее производства. Увеличить сбор чайного листа, урожая субтропических, эфиромасличных и других культур.

Усилить на основе использования биотехнологии и генной инженерии работу по созданию и внедрению в производство новых высокопродуктивных сортов и гибридов сельскохозяйственных культур, отвечающих требованиям интенсивных технологий и устойчивых к неблагоприятным воздействиям внешней среды, пригодных к машинной уборке и удовлетворяющих запросам пищевой промышленности. Принять меры к повышению сахаристости сахарной свеклы, устранению потерь. Совершенствовать организацию семеноводства и улучшать качество семян.

(Продолжение на 4-й стр.).

ОСНОВНЫЕ НАПРАВЛЕНИЯ ЭКОНОМИЧЕСКОГО И СОЦИАЛЬНОГО РАЗВИТИЯ СССР НА 1986-1990 ГОДЫ И НА ПЕРИОД ДО 2000 ГОДА

(Продолжение. Начало на 1, 2, 3-й стр.).

Комплексно применять химические, биологические и агротехнические приемы борьбы с сорняками, вредителями и болезнями растений.

Всемерно развивать кормопроизводство. На основе интенсификации полевого и лугопастбищного кормопроизводства существенно увеличить производство грубых и сочных кормов. Шире применять прогрессивные технологии их возделывания, заготовки и хранения, коренным образом улучшить структуру и качество кормов.

Значительно увеличить производство растительного кормового белка за счет расширения посевов и повышения урожайности люцерны, клевера, гороха, подсолнечника, сои, рапса и других культур с высоким содержанием протеина. Расширить использование на кормовые цели побочной продукции пищевой и рыбной промышленности, а также пищевых отходов. Создать в каждом хозяйстве необходимую базу хранения кормов и приготовления их к скармливанию. Осуществить меры по сокращению расхода зерна на фуражные цели. Добиться использования зерна на корм скоту только в переработанном виде.

На основе укрепления кормовой базы, использования достижений генетики и селекции, новых биологических методов качественного улучшения стада существенно повысить продуктивность скота и птицы, обеспечить устойчивый рост производства продукции **животноводства.** Довести в 1990 году производство мяса до 21 млн. тонн (в убойном весе), молока до 106—110 млн. тонн, яиц до 80—82 млрд. штук.

Совершенствовать организацию выращивания и откорма скота и птицы, развивать внутрихозяйственную и межхозяйственную специализацию, внедрять интенсивные методы и прогрессивные поточные технологии производства мяса, молока, другой продукции. Полнее использовать возможности природных кормовых угодий для развития овцеводства и мясного скотоводства, расширить нагул скота на пастбищах. Увеличить производство шерсти, шубно-мехового и кожевенного сырья, повысить их качество. Развивать коневодство, оленеводство, пушное звероводство, кролиководство, пчеловодство, прудовое рыбоводство, шелководство. Улучшить ветеринарное обслуживание животноводства.

В целях пополнения ресурсов продовольствия всесторонне содействовать развитию подсобных сельских хозяйств предприятий и организаций. Оказывать помощь личным подсобным хозяйствам граждан путем выделения сенокосов и пастбищ, продажи кормов, семян, удобрений, молодняка скота и птицы. Улучшить организацию закупок у населения излишков сельскохозяйственной продукции.

Продолжить реализацию **Долговременной программы мелиорации земель.** Ввести за пятилетие в эксплуатацию за счет государственных капитальных вложений 3,3 млн. гектаров орошаемых и 3,6 млн. гектаров осушенных земель, выполнить культуртехнические работы на площади 8,3 млн. гектаров, улучшить техническое состояние действующих оросительных систем на площади 5,6 млн. гектаров. Повысить эффективность использования орошаемых и осушенных земель, добиваться получения на этих землях проектной урожайности. Поднять технический уровень и качество водохозяйственного строительства. Разработать и осуществить меры по ускорению перехода на водосберегающие технологии орошения, бережливому использованию водных ресурсов и земельных угодий. Комплексно решать вопросы мелиорации земель и их сельскохозяйственного освоения.

Значительно повысить научную обоснованность регионального перераспределения водных ресурсов. Развернуть работы, связанные с переброской части стока северных рек в бассейн Волги и из Волги в Дон и Кубань, строительством Днепровско-Бугского гидроузла и первой очереди канала Дунай—Днепр.

На основе **химизации** сельского хозяйства и расширения применения органических удобрений планомерно проводить работы по повышению плодородия почв. Поставить сельскому хозяйству в 1990 году 30—32 млн. тонн минеральных удобрений, 440—480 тыс. тонн химических средств защиты растений, а также не менее 100 млн. тонн известковых материалов, в том числе 24 млн. тонн местных известковых материалов. Довести в 1990 году использование органических удобрений до 1,5 млрд. тонн. Эффективнее использовать в этих целях торф, сапропель и другие местные ресурсы. Улучшить хранение, совершенствовать способы внесения в почву, повысить эффективность применения удобрений.

Увеличить поставку сельскому хозяйству химических добавок и консервантов кормов, стимуляторов роста и биологических средств защиты растений, различных видов пленки, полимерных материалов и других средств химизации.

Целенаправленно осуществлять **техническое перевооружение** сельскохозяйственного производства. Поставить сельскому хозяйству за пятилетие 1900 тыс. тракторов, 1600 тыс грузовых автомобилей, 1770 тыс. тракторных прицепов, сельскохозяйственных машин и оборудования на сумму не менее 43 млрд. рублей, в том числе на 17 млрд. рублей для животноводства и кормопроизводства. Улучшить оснащение отрасли комплексами экономичных высокопроизводительных машин, специализированными транспортными и погрузочно-разгрузочными средствами.

Значительно улучшить техническое обслуживание и использование машинно-тракторного парка, укрепить ремонтную базу колхозов и совхозов. Повысить надежность электроснабжения сельскохозяйственных потребителей.

Поднять производительность труда в общественном секторе сельского хозяйства на 21—23 процента.

В пищевой, мясной и молочной отраслях промышленности обеспечить рост объема производства на 18—20 процентов.

Осуществить меры по техническому перевооружению предприятий этих отраслей на основе оснащения их поточными линиями и оборудованием, обеспечивающими комплексную переработку продукции и сырья.

В 1990 году выработать из сырья государственных ресурсов мяса 11,7—12,2 млн. тонн, животного масла—1,5—1,7, цельномолочной продукции — 31—32, сыра — 1, сахара-песка (из сахарной свеклы) — 10—11, растительного масла — 3,7—4 млн. тонн и плодоовощных консервов — 16—18 млрд. условных банок.

Увеличить выпуск мяса и мясных полуфабрикатов в расфасованном и упакованном виде, доведя их долю в общем объеме продажи до 40—45 процентов. Улучшить использование молока на пищевые цели за счет углубления его переработки и расширения ассортимента цельномолочных продуктов. Значительно увеличить выработку варенья, компотов, джемов и соков, преимущественно в мелкой расфасовке. В целях последовательной реализации мер по усилению борьбы с пьянством и алкоголизмом осуществить перепрофилирование части предприятий ликеро-водочной, винодельческой и спиртовой промышленности на выпуск пищевой продукции, пользующейся спросом у населения.

В рыбной промышленности довести в 1990 году производство пищевой рыбной продукции до 4,4—4,6 млн. тонн и рыбных консервов примерно до 3 млрд. условных банок. Увеличить поставку живой, охлажденной рыбы, рыбной продукции в разделанном виде, бальчных изделий, копченых и вяленых рыбных товаров. Повысить эффективность использования рыбопромысловых судов, усилить научные исследования и промышленное освоение биологических ресурсов открытой части Мирового океана. Активнее развивать добычу рыбы в морских районах СССР. Решительно улучшить организацию рыбоводства и рыбоводства во внутренних водоемах, расширить работы по созданию прудовых рыбных хозяйств, повсеместно использовать их возможности для увеличения рыбных ресурсов. Укрепить производственную базу рыбоперерабатывающих предприятий, ускорить обновление рыбопромыслового флота. Увеличить поставку рыбной промышленности современных технических средств поиска, добычи и обработки рыбы.

В пищевых отраслях промышленности расширить ассортимент, улучшить качество продукции, увеличить выпуск расфасованных товаров. Осуществлять более рациональную переработку сырья. Значительно расширить производство продуктов детского и диетического питания, продуктов, обогащенных витаминами, белковыми и другими компонентами повышенной биологической и пищевой ценности. Увеличить выпуск полуфабрикатов, быстрозамороженных плодов, овощей и готовых блюд, не требующих кулинарной обработки, безалкогольных напитков и их концентратов в широком ассортименте.

Повысить производительность труда в пищевой промышленности на 14—16 процентов, в мясной и молочной промышленности на 25—28 процентов, в рыбной промышленности на 10—12 процентов. Снизить в указанных отраслях себестоимость продукции на 3—5 процентов.

В мукомольно крупяной и комбикормовой промышленности повысить технический уровень предприятий на базе применения высокоэффективного оборудования и передовой технологии, увеличить за пятилетие производство муки высшего сорта в 1,4—1,5 раза.

Ускорить строительство и ввод в действие элеваторов и зернохранилищ. Расширить строительство элеваторов и комбикормовых предприятий на основе междуведомственной кооперации, и в первую очередь в глубинных зерновых районах. Более высокими темпами осуществлять механизацию трудоемких процессов за счет расширения бестарных, контейнерных и пакетных перевозок муки и комбикормов. Повысить качество комбикормов, снизить удельный вес зерна в них за счет использования полноценных добавок.

В микробиологической промышленности увеличить выпуск продукции за пятилетку в 2 раза. Значительно расширить производство кормового белка и других биологически активных веществ. Развивать сырьевую базу биотехнологии, в том числе за счет увеличения использования газа. Обеспечить более полное удовлетворение потребности сельского хозяйства в продуктах микробиологического синтеза. Активнее внедрять научно-технические достижения в области биотехнологии и генной инженерии.

В лесном хозяйстве улучшить воспроизводство и использование лесных ресурсов, шире внедрять достижения науки, зональные системы хозяйства, химизацию и механизацию производства. Интенсивнее использовать земли лесного фонда, увеличить объемы работ по защитному лесоразведению и облесению пастбищ в пустынных и полупустынных районах. Усилить контроль за рациональным использованием лесосырьевых ресурсов, а также охрану лесов от пожаров, защиту их от вредителей и болезней. Развивать в Европейско-Уральской зоне постоянную сырьевую базу для целлюлозно-бумажной промышленности.

VII. Развитие производства товаров народного потребления и сферы услуг

Одна из важнейших задач всех без исключения отраслей, республик и районов страны—увеличение вклада в решение многообразных задач, связанных с подъемом благосостояния советских людей, последовательное осуществление Комплексной программы развития производства товаров народного потребления и сферы услуг на 1986—2000 годы.

Увеличить производство непродовольственных товаров в предстоящем пятилетии не менее чем в 1,3 раза. Более полно удовлетворять разносторонние запросы населения в тканях, одежде, обуви, товарах культурно-бытового и хозяйственного назначения (особенно для отдыха, туризма и спорта) и других товарах массового спроса. Обеспечить их изготовление и продажу в ассортименте, отвечающем спросу различных групп населения. Существенно улучшить качество изделий, повышать их технический и эстетический уровень, надежность в эксплуатации.

Осуществить комплекс мер по увеличению производства и продажи населению высококачественных строительных материалов, садово-огородного и иного инвентаря.

Увеличить объем платных услуг населению в 1,3—1,4 раза, повысить их качество и культуру обслуживания. Более высокими темпами развивать обслуживание населения в сельской местности. Совершенствовать систему изучения и прогнозирования спроса на товары и услуги, своевременно реагировать на изменение запросов трудящихся.

В легкой промышленности довести в 1990 году производство тканей до 14—15 млрд. кв. метров, трикотажных изделий до 2.2—2.3 млрд. штук, обуви до 900 млн. пар. Увеличить выпуск шерстяных тканей с улучшенной отделкой в 1,7 раза, шелковых тканей новых структур в 2 раза, бытовых нетканых материалов в 2.3 раза. Опережающими темпами развивать производство товаров для детей. Значительно улучшить художественное оформление тканей, моделирование и конструирование швейных изделий, расширить ассортимент одежды и обуви для молодежи и лиц старшего возраста.

Шире внедрять механизацию процессов труда, создавать автоматизированные прядильные, ткацкие и трикотажные производства, быстро переналаживаемые поточные линии по выпуску массовых видов модной, красивой одежды и обуви высокого качества.

Обеспечить рациональное использование сырья, материалов, тканей, расширить применение химических волокон и нитей, стойких красителей и других химических материалов.

Повысить производительность труда на 24—26 процентов, снизить себестоимость продукции на 3—4 процента.

Увеличить выпуск **товаров культурно-бытового и хозяйственного назначения** в 1,3—1,5 раза. Существенно повысить вклад отраслей тяжелой индустрии и оборонной промышленности в обеспечение населения высококачественными и разнообразными промышленными товарами, особенно длительного пользования.

Ускоренно развивать выпуск сложной бытовой техники, снижающей затраты труда в домашнем хозяйстве. Перейти в основном на изготовление унифицированных бытовых холодильников и морозильников, стиральных и швейных машин, другой современной электробытовой техники. Увеличить производство радиоприемников в 1,3—1,4 раза, телевизоров цветного изображения в 1,6 раза, магнитофонов в 1,3 раза, швейных машин в 1,6 раза, мебели в 1,3 раза, садовых домиков в 2 раза, товаров бытовой химии в 1,4—1,6 раза. Расширить выпуск средств механизации для применения в личных подсобных хозяйствах, коллективных садах и огородах.

В медицинской промышленности увеличить объем продукции не менее чем в 1,4 раза. Освоить производство высокоэффективных медикаментов, в первую очередь для лечения наиболее распространенных заболеваний, расширить выпуск новейших приборов и аппаратуры для диагностики заболеваний и лечения населения.

Осуществить с учетом региональных особенностей меры по дальнейшему развитию **местной промышленности,** укреплению ее технической базы. Увеличить объем производства продукции в 1,3 — 1,4 раза, преимущественно за счет расширения ассортимента товаров, в том числе изделий художественных промыслов, местных строительных материалов. Повысить качество выпускаемых товаров. Шире применять надомные формы труда. Увеличить использование местных видов сырья и вторичных ресурсов.

Обеспечить дальнейшее развитие и повышение эффективности сферы услуг. Коренным образом улучшить качество и культуру обслуживания населения, расширять сеть, совершенствовать организацию работы предприятий и учреждений сферы услуг, разнообразить виды их с тем, чтобы создать для трудящихся максимальные удобства в пользовании услугами. Укрепить материально-техническую базу отраслей, обслуживающих население, улучшить оснащение предприятий этих отраслей современным высокопроизводительным оборудованием, ускорить внедрение прогрессивных технологических процессов.

Рационально размещать сеть предприятий, организаций и учреждений сферы услуг, приближая их к месту работы, учебы и жительства людей. Широко привлекать предприятия и организации всех отраслей, независимо от их специализации, к оказанию всех видов бытовых и иных услуг населению.

Осуществлять развитие платных услуг, оказываемых населению предприятиями и учреждениями жилищно-коммунального хозяйства, бытового обслуживания, пассажирского транспорта, связи, культуры, а также санаторно-курортными и оздоровительными спортивными организациями, правовыми службами и нотариальными конторами. Развивать государственное, личное и имущественное страхование граждан, расширять услуги, предоставляемые сберегательными кассами.

Полностью обеспечить потребности населения в услугах по ремонту и техническому обслуживанию принадлежащих населению транспортных средств, радиоэлектронной аппаратуры, бытовых машин и приборов, мебели и других предметов домашнего обихода.

Ускоренно развивать услуги прачечных, предприятий химчистки, парикмахерских, а также иные услуги. Увеличить в 1986 году объем услуг по ремонту и строительству жилищ, возведению других строений по заказам населения не менее чем в 3 раза. Привлекать для этих целей подрядные строительные организации, выделять не менее 1 млн. садовых и огородных участков в год и организовать в необходимых объемах предоставление платных услуг по их обустройству.

Увеличить объем услуг, предоставляемых населению туристско-экскурсионными учреждениями, повышать качество, расширять формы и виды этих услуг. Осуществить строительство новых туристских комплексов, гостиниц, баз и кемпингов. Полностью удовлетворить потребности населения в инвентаре и снаряжении для туризма. Улучшить обеспечение туристско-экскурсионных организаций транспортными средствами.

Развивать новые прогрессивные виды и формы культурного обслуживания. Расширять сеть театров, кинотеатров, музеев, цирков, концертных залов, детских музыкальных и художественных школ. Повысить роль клубных учреждений в организации досуга населения, особенно на селе.

Улучшать обслуживание населения всеми видами транспорта, полнее учитывать требования к комфортности перевозок, повысить культуру обслуживания. Увеличить в 1990 году пассажирооборот транспорта общего пользования на 12—14 процентов.

Продолжить развитие действующих и строительство новых метрополитенов, начать строительство линий метро в Челябинске, Омске, Красноярске, Алма-Ате, Риге и других крупных городах страны. Осуществить меры по совершенствованию работы автобусного, трамвайного, троллейбусного парков, укреплению их ремонтной базы, повышению ритмичности и четкости работы пассажирского транспорта, и прежде всего в сельской местности. Повысить роль местных Советов народных депутатов в этом деле. Увеличить объем перевозок пассажиров внутригородским транспортом на 20—25 процентов.

Ускоренно **развивать услуги связи и технические средства информации.** Увеличить объем услуг телефонной связи, оказываемых населению, в 1,6—1,7 раза, количество междугородных телефонов-автоматов в 2,5—3 раза, повысить до 70 процентов уровень автоматизации междугородной телефонной связи.

Обеспечить к концу пятилетки практически повсеместно прием двух программ телевидения. Расширить сеть многопрограммного радиовещания в сельской местности. Организовать повсеместную доставку газет подписчикам и в розничную сеть, как правило, в день выхода их из печати, повысить в этих целях уровень технического оснащения предприятий связи.

Осуществлять рациональное, наиболее удобное для населения **размещение торговой сети за счет строительства** крупных предприятий торговли в сочетании с развитием сети небольших, расположенных непосредственно в жилых районах магазинов для продажи товаров первой необходимости. Повысить оснащенность предприятий торговли средствами механизации труда, в частности, для расфасовки товаров. Обеспечить коренное улучшение работы и рационализацию размещения оптовых организаций в целях бесперебойной поставки товаров в розничную торговлю.

Повысить культуру торгового обслуживания, создавать максимум удобств для населения. Всемерно развивать прогрессивные формы торговли: самообслуживание, продажу товаров по каталогам, образцам, предварительным заказам с доставкой на дом. Значительно увеличить сеть фирменных магазинов, в том числе за счет организации их в системе отраслей-производителей. Осуществить ускоренное развитие посылочной торговли.

Опережающими темпами развивать **общественное питание,** совершенствовать организацию работы, укреплять материально-техническую базу этой отрасли. Внедрять индустриальную технологию производства продукции на основе кооперации с отраслями пищевой промышленности, создания крупных заготовочных предприятий по выпуску полуфабрикатов и продукции высокой степени готовности и централизованного снабжения ими предприятий общественного питания. Увеличить сеть столовых в общеобразовательных школах, высших и средних специальных учебных заведениях. Полностью обеспечить к концу пятилетки удовлетворение потребностей трудящихся в общественном питании по месту работы. Расширять специализированную сеть предприятий быстрого обслуживания. Значительно повысить качество приготовляемых блюд.

В системе потребительской кооперации предусмотреть дальнейшее увеличение товарных ресурсов, улучшить торговое обслуживание и общественное питание в сельской местности. Наращивать выпуск товаров путем более активного вовлечения в производство закупаемой у населения и колхозов сельскохозяйственной продукции, всемерного улучшения организации переработки и хранения ее, а также откорма скота и птицы, разведения и вылова рыбы во внутренних водоемах, использования местных видов сырья. Значительно увеличить объем заготовки лекарственных растений, меда, ягод, орехов, фруктов, овощей и грибов.

Существенно улучшить удовлетворение спроса сельского населения в разнообразных товарах и услугах. Расширять в городах и промышленных центрах сеть магазинов по продаже сельскохозяйственных продуктов, закупаемых по договорным ценам. Развивать колхозную торговлю, улучшать работу колхозных рынков, оказывать помощь населению в доставке и реализации излишков сельскохозяйственной продукции.

Повысить роль и ответственность Советов Министров союзных и автономных республик, местных Советов народных депутатов, партийных, профсоюзных и хозяйственных органов за развитие производства товаров и сферы услуг для населения.

VIII. Развитие транспорта и связи

Основные задачи транспорта — своевременное, качественное и полное удовлетворение потребностей народного хозяйства и населения в перевозках, повышение экономической эффективности его работы.

Для решения указанных задач:

обеспечить согласованное развитие единой транспортной системы страны, ее взаимодействие с другими отраслями народного хозяйства, совершенствовать координацию работы всех видов транспорта, устранять нерациональные перевозки, сокращать сроки доставки грузов и обеспечивать их сохранность;

ускорить создание и внедрение передовой техники и технологии, развивать новые виды транспорта, повысить темпы обновления подвижного состава и других технических средств, укрепить материально-техническую и ремонтную базы;

шире применять прогрессивные способы перевозки грузов, увеличить в 1,4 — 1,5 раза объем перевозок в контейнерах и в пакетированном виде, значительно повысить уровень комплексной механизации погрузочно-разгрузочных и ремонтных работ, безопасность движения, снижать отрицательное воздействие транспорта на окружающую среду.

На железнодорожном транспорте обеспечить совершенствование организации эксплуатационной работы железных дорог, ремонта и содержания пути и подвижного состава, значительно повысить производительность локомотивов и вагонов, средний вес грузовых поездов. Увеличить скорости движения поездов, ускорить оборот вагонов.

Повысить пропускную и провозную способности железных дорог, и в первую очередь на направлениях, связывающих Центр с Уралом, Западной Сибирью, Поволжьем и югом европейской части страны, Казахстаном и Средней Азией. Увеличить перерабатывающую способность сортировочных, грузовых и пассажирских станций. Ускорить дальнейшее развитие и техническое перевооружение локомотивных и вагонных депо, заводов по ремонту подвижного состава, производству запасных частей и стрелочных переводов.

Ввести в эксплуатацию 2,3 тыс. км новых железнодорожных линий, построить не менее 4 тыс. км вторых путей, электрифицировать 8 тыс. км железнодорожных линий. Обновить и пополнить парк локомотивов и вагонов путем оснащения его более надежными и экономичными локомотивами новых серий, электро- и дизель-поездами, грузовыми вагонами повышенной грузоподъемности и вместимости, пассажирскими вагонами и вагонами метрополитена улучшенной комфортабельности. Увеличить долю специализированных вагонов в эксплуатируемом парке в 1,3—1,4 раза. Завершить перевод парка грузовых вагонов на роликовые подшипники.

Увеличить объем перевозок грузов на 8—10 процентов и пассажирооборота на 7—9 процентов. Повысить производительность труда работников, занятых на перевозках, на 10—12 процентов.

На морском транспорте значительно улучшить использование флота, производственных мощностей портов и судоремонтных заводов. Продолжить развитие портов и заводов. Обновлять флот, пополняя его высокопроизводительными экономичными специализированными судами. Развивать ледокольный и ледокольно-транспортный флот. Увеличить объем перевозок грузов в контейнерах и пакетах, на лихтеровозных и паромных судах. Повысить эффективность перевозок внешнеторговых грузов.

На речном транспорте увеличить объем перевозок грузов на 9—11 процентов. Обеспечить более высокие темпы роста перевозок грузов на реках Сибири, Дальнего Востока и на малых реках. Развивать перевозки в большегрузных толкаемых составах, на судах смешанного плавания типа «река — море». Продлить период гарантированной навигации на магистральных реках.

Обновлять речной флот, оснащая его экономичными несамоходными судами, буксирами, судами смешанного плавания и комфортабельными пассажирскими судами. Продолжить развитие и реконструкцию портов, судоремонтных заводов, и прежде всего в районах Сибири и Дальнего Востока. Существенно улучшить использование речных судов, производственных мощностей портов и заводов.

На воздушном транспорте начать эксплуатацию новых высокоэффективных магистральных пассажирских самолетов и грузовых самолетов средней грузоподъемности.

Обеспечить оснащение гражданской авиации воздушными судами для применения в условиях Арктики и Антарктики, на местных воздушных линиях, а также на сельскохозяйственных и специальных работах. Продолжить совершенствование единой системы управления воздушным движением, ускорив внедрение соответствующих автоматизированных систем. Увеличить пассажирооборот на 17—19 процентов, сократить удельный расход топлива на 3—5 процентов.

На автомобильном транспорте повысить эффективность использования автотранспортных средств, и в первую очередь за счет широкого применения прицепов и полуприцепов, сокращения непроизводительных простоев, порожних пробегов автомобилей и нерациональных перевозок. Развивать и совершенствовать централизованные перевозки. Обеспечить преимущественное развитие автомобильного транспорта общего пользования.

Улучшать структуру автомобильного парка. Довести в 1990 году долю грузооборота, осуществляемого автомобилями с дизельными двигателями, до 60 процентов. Значительно расширить применение газобаллонных автомобилей, ускорить строительство газозаправочных станций. Обеспечить экономию бензина и дизельного топлива в 1990 году по сравнению с 1985 годом в размере 18—20 процентов. Пополнить автопредприятия автобусами большой вместимости и повышенной комфортабельности. Расширить ремонт автотранспортных средств агрегатным методом.

Увеличить перевозки грузов на 18—19 процентов и пассажирооборот автобусного парка общего пользования на 14—16 процентов.

Продолжить дальнейшее развитие **дорожного хозяйства,** и в первую очередь в сельской местности. Построить и реконструировать за пятилетие 167 тыс. км автомобильных дорог с твердым покрытием, в том числе 75 тыс. км дорог общего пользования и 92 тыс. км дорог внутрихозяйственного значения на селе. Завершить в основном в 1990 году строительство автомобильных дорог, связывающих центральные усадьбы колхозов и совхозов с административными центрами районов. Шире привлекать материальные, трудовые и финансовые ресурсы предприятий, организаций и колхозов для строительства и реконструкции автомобильных дорог общего пользования. Существенно улучшить эксплуатационные качества автомобильных дорог, оснащенность их объектами для обслуживания пассажиров и водителей, пунктами технического обслуживания автотранспорта.

На трубопроводном транспорте существенно увеличить строительство газотранспортных сетей и нефтепродуктопроводов, отводов от них до потребителей. Усилить работы по применению трубопроводного гидротранспорта рудных концентратов и угля.

Обеспечить дальнейшее комплексное и пропорциональное развитие **промышленного транспорта.** Расширить использование конвейерного, пневмоконтейнерного, канатно-подвесного и других непрерывных и специализированных видов промышленного транспорта.

Увеличить объем услуг **связи** на 26—28 процентов. Продолжить развитие и повышение надежности работы единой автоматизированной сети связи страны на базе новейших достижений науки и техники.

(Продолжение на 5-й стр.).

ОСНОВНЫЕ НАПРАВЛЕНИЯ ЭКОНОМИЧЕСКОГО И СОЦИАЛЬНОГО РАЗВИТИЯ СССР НА 1986-1990 ГОДЫ И НА ПЕРИОД ДО 2000 ГОДА

IX. Капитальное строительство

(Продолжение. Начало на 1, 2, 3, 4-й стр.).

Основной задачей капитального строительства является создание и ускоренное обновление основных фондов народного хозяйства, предназначенных для развития общественного производства и решения социальных задач, кардинальное повышение эффективности строительного производства.

Увеличить за пятилетие капитальные вложения в народное хозяйство на 18—21 процент и объем подрядных работ — на 15—16 процентов.

Повышать **эффективность капитальных вложений**, совершенствовать их воспроизводственную и технологическую структуру. Концентрировать материальные, финансовые и трудовые ресурсы прежде всего на техническом перевооружении и реконструкции действующих предприятий и на сооружении объектов, определяющих научно-технический прогресс и решение социальных задач.

Обеспечить с двенадцатой пятилетки строительство и ввод в действие объектов в нормативные сроки. Значительно уменьшить количество одновременно строящихся объектов, довести объемы строительного задела и незавершенного строительства до нормативного уровня. Существенно снизить запасы неустановленного оборудования. Начинать строительство производственных объектов лишь при полном использовании производственных возможностей действующих предприятий и обеспеченности районов предполагаемого строительства трудовыми ресурсами, а также при освоении новых районов и в случаях, когда это необходимо для внедрения принципиально новых технологий. Снизить стоимость строительства в расчете на единицу вводимой в действие мощности. Существенно поднять качество строительства.

Осуществить комплексное строительство объектов производственного назначения, неукоснительно обеспечивать своевременное сооружение и ввод в действие предусмотренных в проектах жилых домов, объектов социально-культурного и бытового назначения.

Осуществить **дальнейшую индустриализацию строительного производства**, последовательно превращая его в единый промышленно-строительный процесс возведения объектов из элементов заводского изготовления. Перейти на комплектную поставку стройкам инженерного и технологического оборудования укрупненными блоками. Ускорить создание и внедрение прогрессивной технологии, систем машин и механизмов, обеспечивающих комплексную механизацию строительных и монтажных работ, особенно в условиях реконструкции действующих предприятий. Заменять на отделочных работах традиционные трудоемкие процессы современными индустриальными методами. Сократить примерно на 25 процентов объем работ, выполняемых ручным способом. Существенно увеличить производство специализированной строительной техники на предприятиях строительных министерств.

Улучшить структуру применяемых строительных материалов, расширить использование эффективных видов металлопроката, пластмасс, смол, полимеров, прогрессивных изделий из древесины, керамических и других неметаллических материалов.

Улучшать **организацию строительного производства**. Продолжить линию на укрупнение строительно-монтажных организаций, сокращение излишних звеньев управления, расширять самостоятельность строительно-монтажных трестов и поднять их ответственность за своевременный ввод в действие мощностей и объектов, улучшение результатов хозяйственной деятельности. Шире внедрять передовые формы и методы труда, развивать бригадный подряд, укрупнять бригады, совершенствовать организацию их работы. Повысить мобильность строительных организаций для сооружения в более короткие сроки объектов в необжитых и отдаленных районах.

Повысить ответственность проектных и строительных организаций за научно-технический уровень строительной продукции. Поднять их заинтересованность в проведении технического перевооружения и реконструкции действующих предприятий.

Продолжить **совершенствование проектно-сметного дела**. Повысить качество технико-экономических обоснований строительства, проектной документации, усилить ответственность за это проектных организаций, органов экспертизы. Предусматривать в проектах широкое применение прогрессивных научно-технических достижений, ресурсо- и энергосберегающих технологий и оборудования, экономичных объемнопланировочных решений, конструкций, материалов, передовых методов организации производства и труда, последовательно сокращая расход материальных, топливно-энергетических и трудовых ресурсов на единицу продукции. Осуществить на этой основе снижение в проектах строек двенадцатой пятилетки удельных показателей сметной стоимости строительства, в том числе строительно-монтажных работ в среднем по народному хозяйству на 4—5 процентов.

Улучшать качество архитектурных и градостроительных решений. Развивать специализацию проектных и изыскательских организаций, усилить авторский надзор. Шире внедрять систему автоматизированного проектирования промышленных и гражданских объектов.

Повысить производительность труда в строительстве на 15—16 процентов.

X. Социальное развитие, повышение уровня жизни народа

Обеспечить дальнейший подъем народного благосостояния, все более полное удовлетворение растущих материальных и духовных потребностей советских людей. Усилить воздействие социальных мероприятий на развитие производства и рост его эффективности.

Последовательно повышать уровень и совершенствовать структуру потребления, улучшать снабжение населения продуктами питания и непродовольственными товарами. Увеличить объем розничного товарооборота за пятилетие на 18—22 процента.

Увеличить среднемесячную **заработную плату** рабочих и служащих на 13—15 процентов, или до 215—220 рублей. Повысить эффективность системы оплаты труда, теснее увязать размеры вознаграждения работников с их трудовым вкладом, решительно устранять элементы уравниловки, усилить материальную и моральную ответственность за недостатки и упущения в работе.

Улучшать соотношение размеров заработной платы по отраслям народного хозяйства, а также по различным категориям трудящихся с учетом сложности и условий выполняемых работ. Повышать общественное признание и престижность инженерного труда. Поднять роль и авторитет мастеров, конструкторов и технологов, усилить материальные и моральные стимулы их труда и творческого отношения к работе.

Осуществить в производственных отраслях народного хозяйства поэтапно, по мере создания необходимых условий и изыскания ресурсов, повышение тарифных ставок и должностных окладов рабочих и служащих. Завершить проведение начатых мероприятий по увеличению заработной платы учителям и другим работникам народного образования, начать поэтапное повышение заработной платы работникам здравоохранения. Совершенствовать оплату труда работников научно-исследовательских учреждений, конструкторских, технологических и проектных организаций, усилить связь их заработной платы с эффектом от разработки и внедрения новой техники и прогрессивной технологии.

Совершенствовать районное регулирование заработной платы.

Усилить материальное поощрение рабочих и служащих, занятых на работах во второй и третьей сменах, расширить льготы и преимущества этим работникам за счет средств предприятий и организаций.

Значительно улучшить нормирование труда, обеспечивая его тесную увязку с проводимой работой по совершенствованию форм организации и оплаты труда, аттестации рабочих мест. Расширить применение технически обоснованных норм и нормативов, систематически пересматривать их с учетом внедрения новой техники, передовой технологии и организации труда.

Обеспечить повышение среднемесячной оплаты труда колхозников на 18—20 процентов, увязывая ее рост с увеличением выпуска сельскохозяйственной продукции, ее качеством и эффективностью производства.

Увеличить общественные фонды потребления на 20—23 процента, рационально использовать их для решения социальных и экономических задач. Совершенствовать формы распределения общественных фондов потребления. Создавать для трудовых коллективов, добивающихся высоких результатов в повышении эффективности производства, преимущественные возможности для удовлетворения потребностей в жилье, в улучшении условий отдыха, в дошкольных учреждениях и других социальных благах.

Расширять помощь семьям, имеющим детей, улучшать условия труда и быта женщин. Осуществить поэтапно, по районам страны, увеличение продолжительности частично оплачиваемого отпуска женщинам-матерям по уходу за ребенком. Развивать сеть специализированных профилакториев для беременных женщин.

Расширять молодым семьям льготы и преимущества при вступлении в жилищно-строительные кооперативы и строительстве индивидуальных домов.

В ближайшие годы решить проблему обеспечения детей дошкольными учреждениями, улучшать условия воспитания детей в них. Построить дошкольные учреждения примерно на 3 млн. мест. Продолжить развитие сети школ (групп) с продленным днем, пионерских лагерей, дворцов (домов) пионеров и школьников, спортивных школ и других детских учреждений.

Усилить заботу о ветеранах войны и труда, нетрудоспособных гражданах и семьях погибших воинов. **Улучшать пенсионное обеспечение.** Осуществить дальнейшее повышение минимальных размеров пенсий по возрасту и инвалидности рабочим и служащим, ранее назначенных пенсий колхозникам. Улучшать социально-бытовое обслуживание пенсионеров. Расширить обслуживание одиноких престарелых и нетрудоспособных граждан на дому предприятиями торговли, общественного питания, службы быта, учреждениями здравоохранения. Увеличить сеть, поднять уровень благоустройства домов-интернатов для престарелых и инвалидов, повысить в этих домах-интернатах нормы расходов на питание, медикаменты и другие нужды. Существенно улучшить качество работы этих учреждений.

Продолжить погашение государственных займов.

Последовательно проводить **политику розничных цен** в соответствии с задачами повышения реальных доходов населения. Совершенствовать систему государственных розничных цен и тарифов, полнее отражать в них общественно необходимые затраты, качество и потребительские свойства изделий и услуг. Обеспечивать экономически и социально обоснованные соотношения цен на различные группы товаров. Проводить снижение цен на отдельные товары по мере повышения эффективности их производства и снижения себестоимости, накопления необходимых товарных и финансовых ресурсов. Осуществлять строгий государственный и общественный контроль за соблюдением дисциплины цен.

Улучшать **жилищные условия** советских людей. Построить жилые дома общей площадью 565—570 млн. кв. метров. Увеличить строительство жилых домов по новым экономичным типовым проектам с усовершенствованной планировкой квартир. Обеспечивать комплексный характер застройки городов и других населенных пунктов.

Значительно расширить возможности улучшения жилищных и бытовых условий трудящихся за счет средств фондов жилищного строительства и социально-культурных мероприятий, формируемых в соответствии с трудовым вкладом коллективов объединений, предприятий и организаций.

Содействовать ускоренному развитию кооперативного и индивидуального жилищного строительства. Расширить для трудящихся возможности вступления в жилищно-строительные кооперативы и осуществления индивидуального строительства за счет собственных средств, кредита и фондов предприятий. Оказывать им помощь со стороны предприятий и организаций.

Обеспечить приоритетное выделение государственных капитальных вложений на жилищное и социально-культурное строительство во вновь осваиваемых районах, особенно в районах Сибири, Севера и Дальнего Востока.

Осуществить меры по увеличению строительства жилья в сельской местности. Создавать необходимые условия для закрепления на селе молодежи и квалифицированных кадров.

Развивать коммунальное хозяйство. Расширить газификацию, повысить обеспеченность городов и других населенных пунктов централизованным тепло- и водоснабжением, улучшать их благоустройство, озеленение и санитарное состояние. Шире практиковать участие населения в работах по благоустройству.

Постоянно улучшать охрану здоровья и условия отдыха населения. Усилить профилактическую направленность здравоохранения, повысить качество медицинского обслуживания и обеспечивать постепенный переход к ежегодной диспансеризации всего населения.

Развивать сеть лечебно-профилактических учреждений за счет строительства многопрофильных и специализированных больниц, больничных, поликлинических и лечебно-диагностических корпусов. Продолжить строительство центральных районных больниц и амбулаторий для улучшения медицинского обслуживания населения сельских районов. Опережающими темпами развивать сеть амбулаторно-поликлинических учреждений. Ввести в действие за пятилетие больницы на 350 тысяч коек и амбулаторно-поликлинические учреждения на 900 тыс. посещений в смену. Осуществлять реконструкцию действующих медицинских учреждений. Улучшить обеспеченность учреждений здравоохранения лекарственными средствами, современным диагностическим и лечебным оборудованием и медицинской техникой. Шире использовать созданные за счет трудовых усилий коллективов фонды предприятий и организаций для строительства и развития медицинских учреждений в целях обслуживания рабочих и служащих этих предприятий и организаций.

Настойчиво вести борьбу с пьянством и алкоголизмом, а также с вредными для здоровья людей привычками.

Продолжить развитие сети санаторно-курортных учреждений, в том числе санаториев для родителей с детьми, санаториев-профилакториев предприятий.

Способствовать повышению массовости **физкультуры и спорта.** Расширять физкультурную и спортивную работу и улучшать ее организацию по месту жительства, трудовой деятельности и учебы. Укрепить материальную базу спортивных организаций.

Совершенствовать **систему образования населения**, повысить качество обучения и подготовки специалистов, идейно-политического, трудового, нравственного и эстетического воспитания подрастающего поколения и его подготовки к общественно полезному труду.

Обеспечить проведение мероприятий, предусмотренных реформой общеобразовательной и профессиональной школы. Создать необходимые условия для трудового обучения учащихся и овладения каждым выпускником средней школы одной из массовых профессий, совершенствовать работу по профессиональной ориентации молодежи.

Развивать систему профессионально-технического образования, улучшить подготовку квалифицированных рабочих непосредственно на производстве в соответствии с требованиями научно-технического прогресса.

Внедрять при подготовке специалистов с высшим и средним специальным образованием эффективные методы и целевые формы обучения. Осуществлять курс на подготовку в высшей школе специалистов широкого профиля.

Значительно улучшить использование специалистов в народном хозяйстве, и особенно инженерно-технических кадров. Развивать во всех отраслях систему переподготовки и повышения квалификации рабочих и специалистов с учетом требований научно-технического прогресса.

Укрепить материальную базу общеобразовательных, профессионально-технических, средних специальных и высших учебных заведений. Улучшить оснащение кабинетов, мастерских и лабораторий современным оборудованием, приборами, инструментами и учебными пособиями. Активнее внедрять информатику и электронно-вычислительную технику в учебный процесс. Построить за пятилетие общеобразовательные школы на 7 млн. ученических мест и профессионально-технические учебные заведения не менее чем на 810 тыс. мест.

Повысить роль социалистической культуры и искусства, средств массовой информации в идейно-политическом, нравственном, правовом, художественном и эстетическом воспитании, более полном удовлетворении духовных потребностей советских людей, в формировании их коммунистического мировоззрения.

Развивать и укреплять материальную базу культуры и искусства. Расширить сеть районных домов и учреждений культуры, особенно в новых городских жилых районах и сельских населенных пунктах. Совершенствовать кинообслуживание населения, повысить идейный и художественный уровень кинофильмов, особенно фильмов для детей и юношества, а также спектаклей, концертных программ, художественных выставок. Шире вовлекать население, и прежде всего молодежь, в самодеятельное художественное творчество.

Полнее удовлетворять потребности населения в изданиях периодической печати, общественно-политической, художественной, учебной и детской литературе. Осуществить меры по укреплению материально-технической базы издательского дела. Улучшать работу архивных учреждений.

XI. Охрана окружающей среды, рациональное использование природных ресурсов

Повысить эффективность мер по охране природы. Шире внедрять прогрессивные технологические процессы. Развивать комбинированные производства, обеспечивающие полное и комплексное использование природных ресурсов, сырья и материалов, исключающие или существенно снижающие вредное воздействие на окружающую среду.

Последовательно улучшать охрану водных ресурсов страны. Завершить выполнение основных мероприятий по охране бассейнов Балтийского, Каспийского, Черного и Азовского морей. Продолжить осуществление комплекса мер по охране водоемов Арктического бассейна, Средней Азии и Казахстана, а также по улучшению состояния малых рек и водохранилищ. Повысить эффективность работы очистных сооружений и установок. Расширить использование очищенных сточных и рудничных вод для орошения и других нужд народного хозяйства.

Усилить охрану атмосферного воздуха. В этих целях совершенствовать технологические процессы, оборудование и транспортные средства, улучшать качество сырья и топлива, внедрять высокоэффективные установки для очистки промышленных и других выбросов.

Обеспечить рациональное использование земель, защиту их от ветровой и водной эрозии, селей, оползней, подтопления, заболачивания, иссушения и загрязнения. **Усилить работу по** улучшению сохранности сельскохозяйственных угодий, созданию полезащитных лесных полос. Рекультивировать около 660 тыс. гектаров земель. Постоянно расширять применение безопасных для человека методов защиты сельскохозяйственных культур и леса от вредителей и болезней.

Улучшить охрану недр и комплексное использование минеральных ресурсов. Снижать потери полезных ископаемых при их добыче, обогащении и переработке. Обеспечить сохранность природной среды экономической зоны СССР и континентального шельфа СССР.

Продолжить создание и улучшить благоустройство зеленых зон городов и поселков, расширить сеть заповедников, национальных парков, заказников и других охраняемых природных территорий. Усилить работу по охране, воспроизводству и рациональному использованию растительного и животного мира.

Повысить действенность государственного контроля за состоянием природной среды и источниками загрязнения, улучшить техническое оснащение этой службы эффективными автоматическими приборами и оборудованием. Расширить формы и методы участия в этой работе общественных организаций и населения. Воспитывать у советских людей чувство высокой ответственности за сохранение и приумножение природных богатств, бережливое их использование. Совершенствовать управление делом охраны природы в стране.

XII. Размещение производительных сил, развитие хозяйства союзных республик

Совершенствовать территориальную структуру общественного производства, обеспечивать рациональное сочетание экономического и социального развития в каждой союзной республике и каждом экономическом районе, улучшать их взаимодействие в едином народнохозяйственном комплексе страны.

Осуществить дальнейшие прогрессивные сдвиги в размещении производительных сил, более полно учитывающие территориальные особенности в экономических, социальных и природных условиях, необходимость приближения энергоемких производств к топливно-энергетическим базам Сибири и Северного Казахстана. В районах Средней Азии, Южного Казахстана и Закавказья полнее использовать трудовые и природные ресурсы. Развивать экономику европейских районов страны преимущественно за счет технического перевооружения и реконструкции действующих предприятий при сокращении численности занятых в сфере материального производства. Расширять и совершенствовать практику формирования территориально-производственных комплексов и промышленных узлов. Обеспечивать в отраслевом и территориальном разрезах соответствие количества рабочих мест имеющимся трудовым ресурсам.

Продолжить ускоренное наращивание производственного потенциала и освоение природных ресурсов в восточных районах страны. Комплексно развивать их хозяйство, добиваться опережающего роста отраслей производственной и социальной инфраструктуры. Вовлекать в хозяйственный оборот наиболее эффективные природные ресурсы Севера.

Ограничить создание в крупных городах новых промышленных предприятий, кроме объектов, связанных с обслуживанием населения. Полнее использовать возможности хозяйственного развития малых и средних городов и рабочих поселков, размещать здесь небольшие специализированные предприятия, филиалы и отдельные цехи действующих заводов и фабрик, а также предприятия, связанные с обслуживанием сельского хозяйства, переработкой его продукции и производством изделий из местного сырья.

Определить следующие основные направления экономического и социального развития союзных республик.

В Российской Советской Федеративной Социалистической Республике увеличить производство промышленной продукции на 20—23 процента. Ускоренными темпами развивать машиностроение, газовую, химическую и микробиологическую промышленность. Довести в 1990 году выработку электроэнергии до 1120—1160 млрд. киловатт-часов, добычу нефти и газового конденсата до 580—585 млн. тонн, газа до 640—650 млрд. куб. метров, угля до 440—445 млн. тонн.

Увеличить среднегодовой объем валовой продукции сельского хозяйства на 13—15 процентов. Довести в 1990 году производство зерна до 140—142 млн. тонн, сахарной свеклы до 31—32 млн. тонн, картофеля до 45—47 млн. тонн, овощей до 14,5—15 млн. тонн, мяса (в убойном весе) до 10—10,2 млн. тонн, молока до 54—55 млн. тонн, яиц до 45—46 млрд. штук. Ввести в эксплуатацию за пятилетие 1410 тыс. гектаров орошаемых и осушить 1640 тыс. гектаров заболоченных и переувлажненных земель. Провести культуртехнические работы на землях, не требующих осушения, на площади до 6 млн. гектаров.

Укрепить энергетическую базу европейской части РСФСР. Завершить строительство Калининской и второй очереди Смоленской АЭС, ввести в действие мощности на Балаковской, Татарской, Ростовской АЭС, Горьковской и Воронежской атомных станциях теплоснабжения и развернуть сооружение Костромской АЭС и Волгоградской АТЭЦ. Ускорить сооружение Ирганайской ГЭС, ввести в эксплуатацию Загорскую, развернуть строительство Ленинградской и начать сооружение Центральной ГАЭС.

Обеспечить дальнейшее развитие и повышение эффективности агропромышленного комплекса Нечерноземной зоны РСФСР. Продолжить в широких масштабах строительство жилья, дорог, объектов сферы обслуживания, улучшать условия труда и быта сельского населения.

В гг. Москве и Ленинграде, Московской и Ленинградской областях лучше использовать созданный научный и производственный потенциал для ускорения научно-технического прогресса и повышения эффективности народного хозяйства страны. Наращивать производство только путем технического перевооружения и реконструкции действующих предприятий, широкого применения современных технологий, гибких автоматизированных систем и робототехники, углубления специализации и развития межотраслевых производств, повышения производительности труда, обеспечивая сокращение количества рабочих мест. Ускорить ликвидацию в гг. Москве и Ленинграде производств и предприятий, дальнейшее развитие которых здесь экономически нецелесообразно. Рационально, с учетом требований к охране окружающей среды, использовать территорию г. Москвы и ее лесопаркового пояса. Обеспечить взаимосвязанное комплексное развитие г. Москвы и Московской области, г. Ленинграда и Ленинградской области. Продолжить строительство сооружений по защите г. Ленинграда от наводнений.

Обеспечить дальнейшее формирование Тимано-Печорского территориально-производственного комплекса, более комплексно использовать полезные ископаемые Кольского полуострова.

В территориально-производственном комплексе Курской магнитной аномалии создать новые мощности по добыче и обогащению железной руды, производству электростали, проката, полнее использовать вскрышные породы и отходы горно-обогатительных предприятий. Построить цехи по производству холоднокатаной ленты на Орловском сталепрокатном заводе. Рационально сочетать развитие тяжелой промышленности и агропромышленного комплекса Центрально-Черноземного экономического района.

Осуществить строительство основных объектов промышленного комплекса по производству технологического оборудования для пищевой промышленности, торговли и общественного питания в г. Волжске Марийской АССР, а также цеха по выпуску труб нефтяного сортамента в антикоррозионном исполнении на Волжском трубном заводе. Ввести в действие мощности по добыче и переработке газа, конденсата и производству серы в промышленном узле, формирующемся на базе Астраханского газоконденсатного месторождения. Эффективнее осваивать земли Волго-Ахтубинской поймы.

Реконструировать первую очередь сталеплавильного производства Магнитогорского металлургического комбината и металлургические заводы небольшой мощности на Урале. Обеспечить ускоренное развитие экономики Сибири. Усилить работы по наращиванию в этом регионе мощностей топливно-энергетической базы. Осуществить меры, направленные на обеспечение комплексной переработки минерально-сырьевых и лесных ресурсов, увеличение доли региона в общесоюзном производстве энергоемких отраслей промышленности и пропорциональное развитие обрабатывающих отраслей, особенно машиностроения. Укреплять местную продовольственную базу. Опережающими темпами развивать строительную индустрию, промышленность строительных материалов, транспорт.

Продолжить формирование Западно-Сибирского территориально-производственного комплекса. Усилить разведку, обустройство и освоение нефтяных и газовых месторождений. Построить магистральные газопроводы в европейскую часть страны и южные районы Сибири. Завершить сооружение Сургутской ГРЭС-2, ввести в действие мощности на Нижневартовской и Уренгойской ГРЭС.

Ускорить строительство и реконструкцию угольных предприятий Кузбасса. Развернуть строительство Катунской ГЭС, Западно-Сибирского и Алтайского заводов минеральных удобрений. Осуществить реконструкцию Кузнецкого металлургического комбината. Продолжить работы по мелиорации земель южных районов Западной Сибири, завершить строительство Алейской оросительной системы в Алтайском крае.

Ввести в действие энергоблоки на Березовской ГРЭС № 1 и мощности по добыче угля на разрезе «Березовский» № 1, приступить к строительству угольного разреза «Бородинский» № 2, развернуть сооружение Березовской ГРЭС № 2 и осуществить другие работы по формированию Канско-Ачинского территориально-производственного комплекса.

Обеспечить ввод в действие мощностей на строящихся предприятиях Саянского территориально-производственного комплекса, ускорить сооружение Саянского алюминиевого завода. Развернуть освоение ресурсов Нижнего Приангарья, продолжить строительство Богучанской ГЭС, начать подготовительные работы по сооружению Средне-Енисейской ГЭС и освоение Горевского свинцово-цинкового месторождения. Приступить к освоению Озерного полиметаллического месторождения, раз-

(Продолжение на 6-й стр.).

ОСНОВНЫЕ НАПРАВЛЕНИЯ ЭКОНОМИЧЕСКОГО И СОЦИАЛЬНОГО РАЗВИТИЯ СССР НА 1986-1990 ГОДЫ И НА ПЕРИОД ДО 2000 ГОДА

(Продолжение. Начало на 1, 2, 3, 4, 5-й стр.)

вернуть строительство Тугнуйского угольного разреза. Завершить строительство 2-й очереди Гусиноозерской ГРЭС и ввести в действие мощности на Улан-Удэнской ТЭЦ-2.

Ввести в постоянную эксплуатацию Байкало-Амурскую железнодорожную магистраль на всем ее протяжении, приступить к широкомасштабному хозяйственному освоению зоны этой магистрали. Продолжить формирование Южно-Якутского территориально-производственного комплекса. Построить 2-ю очередь Нерюнгринской ГРЭС, начать сооружение угольной шахты «Денисовская» и горно-обогатительного комбината на Селигдарском месторождении апатитов, выполнить подготовительные работы по созданию металлургической базы на Дальнем Востоке с использованием местных коксующихся углей и железных руд. Развернуть строительство железной дороги Беркакит—Томмот—Якутск.

На Дальнем Востоке увеличить добычу цветных и редких металлов. Обеспечить опережающее развитие топливной промышленности и электроэнергетики. Ввести в действие газопровод Оха — Комсомольск-на-Амуре, первые агрегаты на Вилюйской ГЭС-3 и Бурейской ГЭС, приступить к строительству Усть-Среднеканской ГЭС и Якутской ГРЭС-2. Завершить строительство первой очереди Депутатского горно-обогатительного комбината в Якутской АССР. Увеличить улов рыбы, добычу морепродуктов, производство высококачественной пищевой рыбной продукции. Наращивать производство сои, риса и другой сельскохозяйственной продукции.

Для закрепления кадров в районах Сибири и Дальнего Востока обеспечить опережающий рост уровня жизни населения этих районов.

Совершенствовать на новой технической основе традиционные виды хозяйственной деятельности народностей Севера.

В Украинской ССР увеличить производство промышленной продукции на 18—21 процент. Довести в 1990 году выработку электроэнергии до 320 млрд. киловатт. часов. Закончить строительство Крымской, Чернобыльской, Запорожской АЭС и Одесской АТЭЦ. Ввести в действие мощности на Хмельницкой, Ровенской и Южно-Украинской АЭС и Днестровской ГАЭС, развернуть строительство Харьковской АТЭЦ и Каневской ГАЭС.

Продолжить реконструкцию и техническое перевооружение предприятий угольной промышленности и черной металлургии. Ввести в действие мощности на Криворожском горно-обогатительном комбинате по переработке окисленных железных руд и Таврическом горно-обогатительном комбинате по добыче и переработке марганцевой руды. Увеличить производство продукции в химической промышленности и машиностроении примерно в 1,3 раза. Значительно расширить выпуск продукции легкой промышленности, особенно льняных тканей и трикотажных изделий.

Увеличить среднегодовой объем валовой продукции сельского хозяйства на 13—15 процентов. Довести в 1990 году производство зерна до 52—54 млн. тонн, сахарной свеклы—до 53—55 млн. тонн, подсолнечника—до 3,3 млн. тонн, овощей — до 8,6 млн. тонн, плодов и ягод — до 4,5 млн. тонн, винограда — до 1,3 млн. тонн, мяса (в убойном весе) — до 4,9—5 млн. тонн, молока — до 24,5—25 млн. тонн, яиц — до 16—17 млрд. штук. Создать на орошаемых землях зоны гарантированного производства зерна кукурузы. Ввести за пятилетие в эксплуатацию 500 тыс. гектаров орошаемых и 640 тыс. гектаров осушенных земель.

В Белорусской ССР увеличить производство промышленной продукции на 22—25 процентов. Обеспечить опережающее развитие приборостроения, радиотехнической, электронной и электротехнической промышленности, машиностроения для животноводства и кормопроизводства.

Ввести в действие первый энергоблок на Минской АТЭЦ, мощности по производству нефтепродуктов и химического сырья в объединении «Новополоцкнефтеоргсинтез» и на Мозырском нефтеперерабатывающем заводе, а также металлокорда на Белорусском металлургическом заводе в г. Жлобине. Продолжить реконструкцию и расширение предприятий объединения «Минский тракторный завод имени В. И. Ленина».

Увеличить среднегодовой объем валовой продукции сельского хозяйства на 12—14 процентов. Довести в 1990 году производство зерна до 8—8,2 млн. тонн, картофеля не менее чем до 13 млн. тонн, кормов — до 27—28 млн. тонн кормовых единиц, мяса (в убойном весе) — до 1,2—1,3 млн. тонн, молока — до 7,1—7,3 млн. тонн и яиц — до 3,4—3,5 млрд. штук.

Осушить за пятилетие 480 тыс. гектаров переувлажненных и заболоченных земель, в том числе 390 тыс. гектаров закрытым дренажем. Завершить строительство первоочередных объектов противопаводковой защиты сельскохозяйственных угодий в Полесской низменности.

В Узбекской ССР увеличить производство промышленной продукции на 24—27 процентов. Более высокими темпами развивать химическую, электротехническую, легкую промышленность, приборостроение, переработку сельскохозяйственной продукции. Поднять выработку электроэнергии на 25—27 процентов, производство серной кислоты на 34—36 процентов. Ввести в действие мощности на Ангренском угольном разрезе, Новоангренской и Талимарджанской ГРЭС и на Узбекском металлургическом заводе. Начать строительство завода сельскохозяйственных машин в г. Джизаке.

Увеличить среднегодовой объем валовой продукции сельского хозяйства на 14—16 процентов. Довести в 1990 году производство хлопка-волокна до 1,8—1,93 млн. тонн (хлопка-сырца до 5,8—6,0 млн. тонн, в том числе тонковолокнистых сортов не менее чем до 550 тыс. тонн), зерна — до 3,2—3,5 млн. тонн, кормов — до 20 млн. тонн кормовых единиц, мяса (в убойном весе) — до 540—560 тыс. тонн, молока — до 3,3—3,5 млн. тонн, яиц — до 2,7—3 млрд. штук. Предусмотреть ускоренное развитие производства фруктов, винограда, овоще-бахчевых культур.

Обеспечить реконструкцию и улучшение использования действующих оросительных систем, ввести в эксплуатацию за пятилетие 410 тыс. гектаров орошаемых земель, обводнить 1,1 млн. гектаров пастбищ, реконструировать системы обводнения пастбищ на площади около 4,8 млн. гектаров. Завершить комплексное освоение Каршинской и Джизакской степей.

В Казахской ССР увеличить производство промышленной продукции на 23—26 процентов. Предусмотреть дальнейшее развитие топливно-энергетического комплекса, черной и цветной металлургии, машиностроения, химической и нефтехимической промышленности.

Продолжить формирование Павлодар-Экибастузского территориально-производственного комплекса. Значительно увеличить добычу угля в Экибастузском бассейне, начать освоение Майкюбенского месторождения угля. Ввести в действие мощности на Экибастузской ГРЭС-2, развернуть строительство Экибастузской ГРЭС-3 и Южно-Казахстанской ГРЭС. Завершить сооружение Шульбинской ГЭС.

Ускорить освоение Тенгизского нефтяного и Карачаганакского газоконденсатного месторождений. Увеличить мощности по добыче и переработке руд на Жайремском горно-обогатительном и Джезказганском горно-металлургическом комбинатах, освоить месторождение Шалкия. Развернуть строительство Бакырчикского горно-металлургического, Кайрактинского вольфрамового, Коктенкольского молибденового и Бощекульского медного горно-обогатительных комбинатов.

Увеличить среднегодовой объем валовой продукции сельского хозяйства на 13—15 процентов. Довести в 1990 году производство зерна до 30—31 млн. тонн, мяса (в убойном весе) — до 1,4—1,5 млн. тонн, молока — до 5,4—5,5 млн. тонн, яиц — до 4,2—4,3 млрд. штук, шерсти — не менее чем до 120 тыс. тонн, кормов — до 55—58 млн. тонн кормовых единиц. Значительно расширить товарное производство высококачественных твердых и сильных сортов пшеницы, а также проса и гречихи. Продолжить развитие мясного скотоводства, тонкорунного и полутонкорунного овцеводства. Провести работы по качественному улучшению орошаемых земель и техническому совершенствованию действующих оросительных систем на площади 670 тыс. гектаров. Ввести в эксплуатацию за пятилетие 400 тыс. гектаров орошаемых земель.

В Грузинской ССР увеличить производство промышленной продукции на 22—25 процентов. Обеспечить опережающий рост электротехнической и электронной промышленности и приборостроения.

Ввести в действие первые агрегаты на Худонской ГЭС, начать строительство Грузинской АЭС, завода нестандартизированного оборудования и деталепрокатного завода в г. Марнеули, а также реконструкцию Руставского металлургического завода и Тбилисской ГРЭС. Построить завод по производству тракторов и машин для горного земледелия и вторую очередь Кутаисского автомобильного завода. Ввести в эксплуатацию железнодорожную линию Марабда — Ахалкалаки. Начать строительство Кавказской перевальной железной дороги.

Увеличить среднегодовой объем валовой продукции сельского хозяйства на 14—16 процентов. Довести в 1990 году производство сортового чайного листа до 650 тыс. тонн, винограда не менее чем до 1 млн. тонн, плодов, ягод и цитрусовых до 1,1—1,4 млн. тонн, мяса (в убойном весе) до 230 тыс. тонн, молока до 850—900 тыс. тонн, яиц до 1,2 млрд. штук. Ввести в эксплуатацию за пятилетие 60 тыс. гектаров орошаемых земель и осушить 35 тыс. гектаров переувлажненных и заболоченных земель. Продолжить работы по мелиорации и освоению земель Колхидской низменности, реконструировать существующие оросительные системы. Обеспечить дальнейшее развитие курортного и туристского хозяйства.

В Азербайджанской ССР увеличить производство промышленной продукции на 22—25 процентов. Предусмотреть опережающее развитие электронной и радиотехнической промышленности, приборостроения, дальнейший рост электроэнергетики, нефтехимической и пищевой промышленности. Расширить разведочное и эксплуатационное бурение на нефть в Каспийском море, в западных и центральных районах республики. Добыть в 1990 году 14—15 млн. тонн нефти.

Завершить строительство Азербайджанской ГРЭС, развернуть сооружение атомной электростанции и Новобакинской ТЭЦ, а также завода грузовых автомобилей в г. Кировабаде. Ввести в действие установки по производству и переработке этилена и пропилена.

Увеличить среднегодовой объем валовой продукции сельского хозяйства на 14—16 процентов. Довести в 1990 году валовой сбор зерна до 1,6 млн. тонн, хлопка-волокна до 238 тыс. тонн (хлопка-сырца до 750 тыс. тонн), винограда до 2,5 млн. тонн, овощей и бахчевых культур до 1,2 млн. тонн, кормов до 7,2—7,4 млн. тонн кормовых единиц, мяса (в убойном весе) до 220—225 тыс. тонн, молока до 1,2—1,3 млн. тонн, яиц до 1,3 млрд. штук. За пятилетие провести работы по улучшению орошаемых земель на площади 600 тыс. гектаров, ввести в эксплуатацию 75 тыс. гектаров орошаемых земель.

Развернуть работы по созданию курортной зоны общесоюзного значения на побережье Каспийского моря.

В Литовской ССР увеличить выпуск промышленной продукции на 13—16 процентов. Опережающими темпами развивать производство вычислительной техники, приборов и средств автоматизации, товаров культурно-бытового и хозяйственного назначения. Расширить выпуск химической продукции, мясных и молочных консервов, мебели, льняных тканей и кожаной обуви. Ввести в эксплуатацию мощности на Кайшядорской ГАЭС, комплексы по производству серной кислоты на Кедайнском химическом заводе, глубокой переработке нефти на Мажейкском нефтеперерабатывающем заводе, а также железнодорожную паромную переправу СССР—ГДР.

Увеличить среднегодовой объем валовой продукции сельского хозяйства на 14—16 процентов. Довести в 1990 году производство зерна до 4 млн. тонн, картофеля до 2,5 млн. тонн, кормов не менее чем до 11 млн. тонн кормовых единиц, мяса (в убойном весе) до 600—620 тыс. тонн, молока до 3,2—3,3 млн. тонн. Создать базу племенного животноводства для поставки скота в другие республики. Ввести в эксплуатацию за пятилетие 450 тыс. гектаров осушенных земель.

В Молдавской ССР увеличить производство промышленной продукции на 22—25 процентов. Продолжить развитие агропромышленного комплекса, повысить его эффективность. Закончить строительство заводов «Плодсельхозмаш» и «Молдсельхозмаш», реконструкцию Бендерского шелкового комбината, построить заводы по производству скважинной геофизической аппаратуры в г. Сороки, тепломеров и водосчетчиков в г. Единцы. Расширить выпуск тканей, трикотажных изделий, консервов.

Увеличить среднегодовой объем валовой продукции сельского хозяйства на 15—17 процентов. Довести в 1990 году валовой сбор овощей до 1,5 млн. тонн, винограда до 1,8 млн. тонн, плодов и ягод до 1,7 млн. тонн, производство молока до 1,4—1,5 млн. тонн, мяса (в убойном весе) до 350—360 тыс. тонн, реализацию гибридных семян кукурузы до 70 тыс. тонн, подсолнечника до 10 тыс. тонн. Ввести в эксплуатацию за пятилетие 150 тыс. гектаров орошаемых земель.

В Латвийской ССР увеличить выпуск промышленной продукции на 13—16 процентов при опережающем росте электронной, электротехнической, химической промышленности и промышленности средств связи. Развивать производство высококачественных товаров народного потребления, расширить ассортимент рыбной продукции. Продолжить техническое перевооружение и реконструкцию предприятий легкой промышленности и строительной индустрии. Ввести в действие первые энергоблоки на Даугавпилсской ГЭС, первую очередь завода промышленных роботов в г. Риге, развернуть реконструкцию завода «Сарканайс металлургс». Ускорить газификацию хозяйства республики.

Увеличить среднегодовой объем валовой продукции сельского хозяйства на 12—14 процентов. Довести в 1990 году производство зерна до 2,3 млн. тонн, картофеля до 1,8 млн. тонн, мяса (в убойном весе) до 360—370 тыс. тонн, молока до 2—2,2 млн. тонн. Осушить за пятилетие не менее 260 тыс. гектаров переувлажненных земель.

Продолжить развитие морского транспорта и рыболовного флота, укрепить портовое хозяйство. Ускорить строительство санаторно-оздоровительных учреждений и объектов инфраструктуры курорта «Юрмала».

В Киргизской ССР увеличить производство промышленной продукции на 21—24 процента при ускоренном развитии электроэнергетики, цветной металлургии, электронной и легкой промышленности. Ввести в действие Таш-Кумырскую и Шамалды-Сайскую ГЭС, тепловые мощности на Фрунзенской ТЭЦ-2 и Таш-Кумырском заводе полупроводниковых материалов. Развернуть сооружение Камбаратинских ГЭС и Сары-Джазского горно-обогатительного комбината. Завершить строительство Киргизского золоторудного комбината.

Увеличить среднегодовой объем валовой продукции сельского хозяйства на 13—15 процентов. Укрепить кормовую базу животноводства путем мелиорации пастбищных угодий. Довести в 1990 году производство мяса (в убойном весе) до 220—230 тыс. тонн, молока до 850—860 тыс. тонн, яиц до 640 млн. штук, шерсти до 40 тыс. тонн, поставку в общесоюзный фонд семян сахарной свеклы до 15 тыс. тонн, семян люцерны до 6,5—7 тыс. тонн. Ввести в эксплуатацию за пятилетие 85 тыс. гектаров орошаемых земель. Приступить к работам по комплексному использованию водных и энергетических ресурсов реки Сары-Джаз.

В Таджикской ССР увеличить производство промышленной продукции на 23—26 процентов при опережающем развитии электроэнергетики, химической, легкой и пищевой промышленности, машиностроения. Обеспечить дальнейшее развитие Южно-Таджикского территориально-производственного комплекса. Ввести в действие мощности на Рогунской и начать строительство Сангтудинской ГЭС, продолжить сооружение Яванского электрохимического и завершить строительство Таджикского алюминиевого заводов. Развернуть строительство Таджикского золоторудного комбината и завода по производству аккумуляторов в г. Кулябе. Построить прядильно-ткацкие фабрики в гг. Канибадаме, Кулябе и Файзабадском районе. Начать строительство Памирской ГЭС и железной дороги Курган—Тюбе—Куляб.

Увеличить среднегодовой объем валовой продукции сельского хозяйства на 12—14 процентов. Довести в 1990 году производство хлопка-волокна до 290 тыс. тонн (хлопка-сырца до 910 тыс. тонн, в том числе тонковолокнистых сортов до 320 тыс. тонн), мяса (в убойном весе) до 140—143 тыс. тонн, молока до 630—640 тыс. тонн, яиц до 710—720 млн. штук. Расширить посадки садов и виноградников, завершить в основном формирование овоще-молочных пригородных зон. Создать в горных и предгорных районах устойчивую базу для производства продовольственного картофеля. Оросить за пятилетие 55 тыс. гектаров, продолжить освоение земель в Дангаринской степи и Бешкентской долине.

В Армянской ССР увеличить производство промышленной продукции на 24—26 процентов. Провести реконструкцию, техническое перевооружение и расширение ряда действующих предприятий машиностроения, химической и легкой промышленности, цветной металлургии, промышленности строительных материалов.

Развернуть строительство второй очереди Армянской АЭС, железнодорожной линии Варденис—Джермук, построить заводы по производству программируемых командоаппаратов, гидрооборудования для автоматических манипуляторов, специального технологического оборудования, а также фабрику трикотажного полотна в г. Кафане. Расширить мощности по производству трикотажа и кожаной обуви.

Увеличить среднегодовой объем валовой продукции сельского хозяйства на 12—14 процентов. Довести в 1990 году производство зерна до 330 тыс. тонн, овощей до 500 тыс. тонн, винограда до 350 тыс. тонн, плодов и ягод до 240 тыс. тонн, мяса (в убойном весе) до 130 тыс. тонн, молока до 625 тыс. тонн, яиц до 680 млн. штук. Реконструировать оросительные системы, ввести в эксплуатацию за пятилетие 35 тыс. гектаров орошаемых земель.

В Туркменской ССР расширить выпуск промышленной продукции на 20—23 процента. Увеличить производство минеральных удобрений в 2,6 раза, довести добычу газа до 86 млрд. куб. метров. Усилить геологоразведочные работы на нефть и газ. Ускоренно развивать электроэнергетику, легкую и пищевую промышленность, машиностроение. Завершить строительство Марыйской ГРЭС, ускорить ввод в действие Чарджоуского нефтеперерабатывающего завода, развернуть строительство первой очереди завода графитированных электродов в г. Ташауза и Туркменского завода твердосплавных изделий, приступить к строительству Средне-Азиатского завода калийных удобрений. Продолжить исследовательские и проектные работы по формированию Восточно-Туркменского территориально-производственного комплекса.

Увеличить среднегодовой объем валовой продукции сельского хозяйства на 12—14 процентов. Довести в 1990 году производство хлопка-волокна до 398 тыс. тонн (хлопка-сырца до 1300 тыс. тонн, в том числе тонковолокнистых сортов до 370 тыс. тонн), овощей и бахчевых культур до 900 тыс. тонн, мяса (в убойном весе) до 120 тыс. тонн, молока до 380 тыс. тонн, яиц до 390 млн. штук, шерсти до 14—15 тыс. тонн, кормов до 5,3 млн. тонн кормовых единиц.

Ввести в эксплуатацию за пятилетие 106 тыс. гектаров орошаемых земель. Продолжить водохозяйственное строительство и комплексное освоение земель в зоне Каракумского канала.

В Эстонской ССР увеличить производство промышленной продукции на 13—16 процентов при опережающих темпах роста сланцеперерабатывающей и электронной промышленности и приборостроения. Расширить выпуск товаров культурно-бытового и хозяйственного назначения. Начать строительство сланцевой шахты «Куремяэ». Завершить сооружение Новоталлинского морского порта, построить газопровод Вереши—Таллин.

Увеличить среднегодовой объем валовой продукции сельского хозяйства на 12—14 процентов. Довести в 1990 году производство кормов до 4,4 млн. тонн кормовых единиц, мяса (в убойном весе) до 245—250 тыс. тонн, молока до 1,4 млн. тонн. Развивать беконное свиноводство. Осушить за пятилетие 85 тыс. гектаров переувлажненных сельскохозяйственных угодий.

XIII. Развитие внешних экономических связей

Всемерно совершенствовать и обогащать хозяйственное взаимодействие с братскими социалистическими странами на основе последовательной реализации решений Экономического совещания стран—членов СЭВ на высшем уровне. Обеспечить более полное использование возможностей социалистической, экономической интеграции в решении важнейших народнохозяйственных задач, в укреплении единства и сплоченности стран социалистического содружества и его позиций в мире.

Проводить с братскими странами в рамках СЭВ и на двусторонней основе согласование экономической и научно-технической политики в целях совместного эффективного решения крупных проблем в сферах науки, техники, промышленности, сельского хозяйства, транспорта, капитального строительства, а также изыскания новых форм и возможностей развития специализации и кооперирования производства, взаимной торговли и других видов сотрудничества. Полнее осуществлять координацию планов экономического и социального развития. Продолжить совместно с другими странами—членами СЭВ оказание интернациональной помощи Социалистической Республике Вьетнам, Республике Куба и Монгольской Народной Республике в ускорении развития и повышении эффективности общественного производства, в расширении их участия в международном разделении труда.

Шире развертывать кооперацию со странами—членами СЭВ в создании и внедрении передовой техники, технологии и материалов с учетом коллективно вырабатываемых решений. Активнее включать в эту работу объединения и предприятия, в том числе путем развития прямых производственных связей с предприятиями братских стран, а также создания совместных предприятий. Всемерно повышать технико-экономический уровень и качество взаимопоставляемых изделий. Расширять стандартизацию и унификацию в рамках СЭВ.

Обеспечить совместно со странами—членами СЭВ осуществление ряда крупномасштабных проектов: строительства магистрального газопровода Ямбург—Западная граница СССР, атомных электростанций и атомных станций теплоснабжения, Криворожского горно-обогатительного комбината, освоения нефтегазовых месторождений Прикаспийской низменности, дальнейшего расширения объединенной энергосистемы стран содружества. Проводить совместно разработанные мероприятия по развитию материально-технической базы сельского хозяйства, переоснащению предприятий легкой и пищевой промышленности, расширению взаимных поставок продовольственных и промышленных товаров народного потребления. Осуществлять согласованные с братскими странами меры по рациональному использованию и всемерной экономии топлива и сырья, снижению энерго- и материалоемкости производства, освоению новых источников энергии.

Углублять сотрудничество с развивающимися странами. Оказывать им содействие в строительстве промышленных объектов, развитии транспорта, механизации сельского хозяйства и ирригации земель, геологической разведке запасов минерального сырья и топлива, подготовке национальных кадров и в других областях, способствуя вовлечению в производство природных богатств и увеличению товарных ресурсов в этих странах, становлению и развитию их национальной экономики, продвижению по пути независимости и прогресса. Продолжать последовательную реализацию согласованных долговременных программ торговых, экономических и научно-технических связей с этими странами.

Развивать на взаимовыгодной и равноправной основе стабильные торговые, экономические и научно-технические связи с заинтересованными капиталистическими странами, совершенствовать формы сотрудничества с ними.

Улучшать структуру торговли с зарубежными странами, прежде всего за счет увеличения продажи машин, оборудования и другой продукции высокой степени переработки.

XIV. Совершенствование управления народным хозяйством

Осуществлять дальнейшее совершенствование управления народным хозяйством. Комплексно развивать систему управления и хозяйствования, призванную обеспечивать органическое единство и эффективное взаимодействие планирования, экономических рычагов и стимулов, организационных структур управления, нацелить эту систему на решительный переход к использованию интенсивных факторов развития производства, ускорение научно-технического прогресса, наиболее полное удовлетворение общественных потребностей.

Перевести в двенадцатой пятилетке все отрасли экономики на новые методы хозяйствования.

Последовательно совершенствовать и развивать в управлении народным хозяйством демократический централизм, сочетающий единое централизованное руководство с инициативой, творческой активностью и высокой ответственностью на всех уровнях хозяйствования. Шире вовлекать трудящихся в управление производством.

Укреплять централизованное начало в руководстве народным хозяйством. Концентрировать усилия верхних эшелонов хозяйственного управления прежде всего на решении важнейших проблем социально-экономического развития, совершенствовании народнохозяйственных пропорций, реализации ключевых научно-технических задач, создании лучших условий для работы объединений и предприятий. Повышать уровень работы отраслевых органов управления.

Расширять права Советов Министров союзных и автономных республик, Советов народных депутатов, повышать их ответственность за своевременное и правильное решение вопросов экономического и социального развития.

Обеспечить последовательную реализацию положений Закона СССР о трудовых коллективах, усиливать их роль в разработке планов, решении задач производственно-хозяйственного и социального характера.

Повсеместно утверждать социалистический стиль хозяйствования, основанный на таких важнейших ленинских требованиях, как единство политического и хозяйственного руководства, высокая организованность, деловитость, компетентность, дисциплина, личная ответственность каждого за порученное дело.

Укреплять социалистическую законность и правопорядок, решительно бороться с любыми проявлениями ведомственности и местничества. Не допускать администрирования, мелочной опеки и неоправданной регламентации хозяйственной деятельности объединений и предприятий, колхозов и совхозов.

Улучшить обмен передовым опытом планирования и хозяйствования со странами — членами СЭВ.

Поднять роль основного производственного звена — научно-производственных и производственных объединений и предприятий, обеспечив органическое единство их прав и обязанностей. Значительно расширить хозяйственную самостоятельность объединений и предприятий, их возможности в техническом перевооружении и совершенствовании производства, в планировании.

Повысить экономическую ответственность объединений и предприятий за конечные результаты работы, выполнение обязательств по поставкам продукции, лучшее использование всех видов ресурсов. Добиваться, чтобы хозяйственный механизм максимально ориентировал трудовые коллективы на ускорение темпов роста и повышение эффективности производства, внедрение новой техники, постоянное совершенствование технологии, выпуск продукции высокого качества.

Обеспечить строгую зависимость размеров средств, получаемых объединениями и предприятиями для развития производства, оплаты труда и решения социальных вопросов, от конечных результатов их хозяйственной деятельности. Предоставить трудовым коллективам большую самостоятельность в использовании оставляемых в распоряжении объединений и предприятий средств на развитие производства и решение социальных задач. Предусматривать первоочередное выделение необходимых материально-технических ресурсов для мероприятий, осуществляемых за счет фондов объединений и предприятий и кредитов банков.

Совершенствовать формы и организацию социалистического соревнования, нацелить его на достижение высоких результатов работы.

Повысить научный уровень планирования. Усилить его воздействие на ускорение социально-экономического развития страны, формирование прогрессивной структуры общественного производства, его интенсификацию, сбалансированное и пропорциональное развитие, эффективное использование производственного и научно-технического потенциала. Осуществить необходимые меры для того, чтобы задания плана основывались на достижениях научно-технического прогресса, обеспечивали развитие каждой отрасли на базе широкого применения новой техники и технологии.

Укрепить взаимосвязи долгосрочного прогнозирования, перспективного и текущего планирования. При разработке государственных планов полнее учитывать Комплексную программу научно-технического прогресса СССР и генеральную схему размещения производительных сил СССР. Шире применять автоматизированную систему плановых расчетов.

Повысить роль пятилетних планов в организации хозяйственной деятельности на всех уровнях. Укреплять плановую дисциплину. Создать во всех звеньях управления необходимые производственные и финансовые резервы.

Обеспечить внедрение в планирование системы прогрессивных экономических нормативов. Широко использовать нормативные методы на всех уровнях управления и планирования.

Совершенствовать систему плановых показателей, усилить их направленность на конечные народнохозяйственные результаты, повысить значение показателей, отражающих эффективность использования трудовых, материальных и финансовых ресурсов, качество и масштабы обновления продукции.

Обеспечить единство отраслевого, территориального и программного планирования. Повысить уровень планирования взаимосвязанных отраслей. Улучшать планирование комплексного экономического и социального развития территорий.

Повысить роль и ответственность Госплана СССР как центрального научно-экономического органа страны. Совершенствовать планирование хозяйства крупных экономических районов и территориально-производственных комплексов.

(Окончание на 7-й стр.).

ОСНОВНЫЕ НАПРАВЛЕНИЯ ЭКОНОМИЧЕСКОГО И СОЦИАЛЬНОГО РАЗВИТИЯ СССР НА 1986-1990 ГОДЫ И НА ПЕРИОД ДО 2000 ГОДА

(Окончание. Начало на 1, 2, 3, 4, 5, 6-й стр.).

Развивать и совершенствовать общегосударственную систему материально-технического снабжения, повысить ответственность органов снабжения за соблюдение дисциплины поставок, обеспечение экономного и рационального использования сырья, материалов, отходов производства. Расширить возможности воздействия потребителя на технический уровень и качество продукции, развивать долгосрочные хозяйственные связи и оптовую торговлю.

Повысить действенность экономических рычагов и стимулов. Усилить роль экономических методов управления, укреплять хозяйственный расчет во всех звеньях производства. Строить хозрасчетные взаимоотношения все в большей мере на основе заданий пятилетнего плана и устанавливаемых экономических нормативов, увязывающих размеры оставляемых в распоряжении объединений и предприятий средств с результатами их работы. Обеспечивать стабильность этих нормативов в ходе реализации пятилетнего плана. Расширить возможности объединений и предприятий в использовании собственных средств для материального поощрения членов трудового коллектива.

Существенно усилить роль экономических рычагов в повышении эффективности производства и проведении режима экономии, в обновлении основных фондов, ускорении оборачиваемости оборотных средств, снижении себестоимости и повышении рентабельности производства. Пересмотреть нормы и порядок использования амортизационных отчислений.

Совершенствовать систему цен. Более полно отражать в них качественные показатели производства, уровень общественно необходимых затрат труда. Развивать финансово-кредитные отношения, укреплять платежную дисциплину в народном хозяйстве.

Поднять роль учета, статистики и контроля в обеспечении рационального и экономного использования ресурсов, в усилении борьбы с бесхозяйственностью и расточительством, за сохранность социалистической собственности. Улучшать контрольно-ревизионную работу.

Совершенствовать организационную структуру управления на **всех** его уровнях и во всех звеньях народного хозяйства. Уточнить либо разработать там, где это необходимо, новые генеральные схемы управления отраслями народного хозяйства и промышленности, предусмотрев переход преимущественно на двухзвенную систему управления. Улучшить структуру управления народным хозяйством союзных республик с учетом их роли и места в общесоюзном разделении труда.

Создать органы управления группами взаимосвязанных отраслей. Совершенствовать формы межотраслевого управления. С учетом внедрения новых методов хозяйствования, расширения прав объединений и предприятий уточнить функции и структуру министерств и ведомств. Сосредоточить их усилия на определении перспектив развития отрасли, формировании важнейших пропорций, выработке и реализации единой научно-технической и инвестиционной политики. Повысить ответственность министерств за выполнение государственных планов, комплексное развитие отрасли на современном техническом уровне, эффективное решение вопросов специализации и кооперирования производства, удовлетворение потребностей народного хозяйства и населения в продукции отрасли. Осуществить меры по улучшению стиля и методов работы министерств и ведомств.

Развивать научно-производственные и производственные объединения, укреплять их научно-технические подразделения. Создавать в необходимых случаях межотраслевые объединения, призванные ускорить решение научно-технических и хозяйственных задач. Обеспечить оптимальное сочетание крупных, средних и небольших специализированных предприятий.

Повышать эффективность работы аппарата управления, более четко разграничивать права и обязанности между органами управления, упразднить излишние звенья, устранить дублирование и параллелизм в работе, улучшить организацию и техническую оснащенность управленческого труда.

Добиваться оптимального соотношения численности работников, занятых в производстве и управлении. Существенно упростить и удешевить аппарат управления. Более оперативно решать текущие вопросы, освободить центральные органы управления от рассмотрения мелких и второстепенных вопросов. Решительно устранять формализм и бюрократизм в работе, резко сократить число инструкций и указаний.

Повысить роль и ответственность республиканских и местных органов в управлении хозяйственным и социально-культурным строительством. Расширять права этих органов в планировании и управлении отраслями, непосредственно связанными с удовлетворением нужд населения.

Совершенствовать деятельность Советов Министров союзных и автономных республик и исполкомов местных Советов народных депутатов, повысить их роль в обеспечении комплексного развития экономики на подведомственной территории, рационального использования трудовых, сырьевых и топливно-энергетических ресурсов, кооперирования производства, роста эффективности хозяйства. Усиливать зависимость доходов местных бюджетов от результатов хозяйственной деятельности объединений, предприятий и организаций, расположенных на соответствующей территории.

Улучшать с учетом новых требований систему подготовки кадров хозяйственных руководителей и специалистов, особенно высшего и среднего звена. Готовить кадры, обладающие наряду с современными научными, техническими и экономическими знаниями широким кругозором, организаторскими способностями, умением решать задачи прежде всего с точки зрения общегосударственных интересов. Улучшать подбор, расстановку и переподготовку руководящих работников и специалистов, повышать требовательность к кадрам.

☆ ☆ ☆

Основные направления экономического и социального развития СССР на 1986—1990 годы и на период до 2000 года — документ огромного политического значения. В нем определены важнейшие рубежи, достижение которых обеспечит качественно новый уровень благосостояния советских людей, дальнейшее укрепление экономического и оборонного могущества нашей Родины.

Масштабы намечаемой КПСС работы по ускорению экономического и социального развития страны грандиозны. Претворение Основных направлений в жизнь потребует от партии, рабочего класса, колхозного крестьянства, трудовой интеллигенции больших усилий и должно стать общепартийным, общенародным делом.

Главное сейчас в том, чтобы в соответствии с решениями апрельского (1985 г.) Пленума ЦК КПСС добиться перелома в работе, осуществить поворот во всех сферах хозяйственной деятельности — достигнуть при меньших затратах более высоких рубежей, в максимальной мере используя все, чем располагает страна, — созданный мощный экономический и научно-технический потенциал, все имеющиеся резервы и возможности. Обеспечивать достижение высоких результатов, умело хозяйствовать — в этом суть сегодняшних требований к трудовым коллективам, к партийным, советским и хозяйственным органам, ко всем общественным организациям в центре и на местах. В каждом объединении и на предприятии, в цехе и на производственном участке должны быть определены те звенья, где с минимальными дополнительными затратами можно получить наибольший результат.

Следует прежде всего в полной мере привести в действие главный, по сути неисчерпываемый, резерв, заключающийся в человеческом факторе, в людях, в обеспечении высокой организованности, дисциплины и порядка.

Большая ответственность за реализацию намеченных планов ложится на коммунистов, на партийные организации, которые обязаны возглавить политический и трудовой подъем масс, всемерно поддерживать их инициативу и творческие начинания. ЦК компартий союзных республик, крайкомы, обкомы, окружкомы, горкомы и райкомы партии, первичные партийные организации должны широко развернуть в этих целях политическую и организаторскую работу, добиваться эффективного использования имеющихся резервов, проведения строжайшего режима экономии, повсеместно внедрять ленинский стиль хозяйствования, активнее вести воспитательную работу с тем, чтобы каждый труженик, каждый трудовой коллектив работал творчески и с полной отдачей. Важно настойчиво воспитывать у кадров деловитость, перестраивать экономическое мышление и психологический настрой людей на работу по-новому, повышать ответственность за порученное дело.

Необходимо, чтобы Советы народных депутатов полнее использовали свои права в области хозяйственного и социально-культурного строительства. Профсоюзы должны еще шире развернуть социалистическое соревнование, настойчивее бороться за выполнение и перевыполнение плановых заданий, за улучшение производственных и бытовых условий для трудящихся, повышение профессионального и общекультурного уровня работников, шире распространять передовой опыт, способствовать повышению роли трудовых коллективов в решении производственных и социальных вопросов. Ленинский комсомол призван направить на осуществление поставленных задач энтузиазм и кипучую энергию молодежи.

Надежным заслоном всякого рода нарушениям государственной дисциплины, бесхозяйственности, любым посягательствам на получение нетрудовых доходов должен стать народный контроль.

Основные направления экономического и социального развития СССР — конкретная программа действия для трудящихся, всех советских людей. Это директива партии по укреплению экономической мощи страны, решению назревших крупных научно-технических и хозяйственных задач в интересах дальнейшего подъема народного благосостояния и всестороннего развития нашего общества.

Реализация намеченных задач будет иметь не только внутреннее, но и большое международное значение, послужит углублению социалистической экономической интеграции, дальнейшему утверждению принципа мирного сосуществования государств с различным общественным строем, еще более увеличит притягательную силу идей социализма, явится весомым вкладом в дело укрепления мира на земле.

ЦК КПСС выражает твердую уверенность, что цели, которые ставит партия на двенадцатую пятилетку и на период до 2000 года, будут достигнуты. В результате еще полнее раскроются творческие силы социализма, богаче и могущественнее станет наша Советская Родина. Гарантией тому — созидательный труд советских людей, нерушимое единство партии и народа.

10 НОЯБРЯ — ДЕНЬ СОВЕТСКОЙ МИЛИЦИИ

Профессия мужественных

Если бы лет десять назад кто-то сказал Александру Баранову, что он будет работать в милиции, тот, пожалуй, удивился бы. Потому что тогда жил он с родителями в Кировской области, и его вполне устраивала профессия слесаря, которую получил после школы.

Все круто переменилось, когда его призвали служить на прославленный Тихоокеанский флот. Дальние морские походы помогли старшине радиометристов Баранову не только в совершенстве изучить аппаратуру, но и узнать людей, для которых главными во флотской жизни были две заповеди: порядок и мужество. Причем не периодически, а постоянно, в любой, самой сложной обстановке.

Хотелось вернуться в родную Кировскую область, но судьба распорядилась иначе. Заехал к родственникам в Кемерово в гости, в один из свободных часов зашел в Кировский райотдел милиции, познакомился здесь с тогдашним начальником отдела охраны РОВД А. М. Постновым, разговорились о житье-бытье.

— Работа у нас интересная и, главное, важная. Как раз по тебе, старшина, — сказал Алексей Маркович. — Оставайся, не пожалеешь.

Так стал Баранов сотрудником ночной милиции, как принято называть вневедомственную охрану.

Однажды он нес ночное патрулирование. Ехал по улице Инициативной на мотоцикле «Урал», вдруг видит, что навстречу мчится «Иж» с коляской. На нем трое, все без касок. Явное нарушение. Попытался остановить жестом — промчались мимо, прибавил скорость, догнал, попытался прижать к обочине — не получилось. Нарушители снова ушли вперед. Александр принял смелое решение: обойти их и тормознуть, чтобы преследуемый мотоцикл врезался в его «Урал». Рискованный маневр удался.

Когда произошло столкновение, все трое соскочили с мотоцикла и бросились кто куда. Баранов побежал за одним из нарушителей, задержал его. Затем вышли и на остальных. «Тройка» оказалась группой матерых угонщиков транспорта, на счету которых было несколько преступлений.

Александр считает тот случай одним из самых трудных в своей практике. Во-первых, у него тогда не было достаточного опыта, а во-вторых (и это Александр считает главным), он был один, без верных товарищей, на которых во всем можно положиться, как на самого себя. Это такие, как старшие сержанты Игорь Мироненко, Леонид Лемехов, Виктор Андреев и другие сотрудники их подразделения.

Доказывать высокое право — право на мужество — непросто. Но именно за это старший лейтенант Александр Баранов и любит свою работу, что успех в ней во многом зависит от личных качеств каждого сотрудника. Благодаря этой работе он стал офицером, командиром подразделения, коммунистом. Награжден знаком «Отличник милиции» и знаком ЦК ВЛКСМ «За охрану общественного порядка». Много времени занимают служебные дела, а ведь у него немало других забот: общественная работа партгрупорга, учеба в техникуме, подготовка к поступлению в Омскую высшую школу милиции. А еще дом, семья, воспитание семилетнего Женьки.

Кто знает, изберет ли сын дорогу отца, по которой сегодня уверенно шагают три представителя семьи Барановых: вслед за Александром в подразделение вневедомственной охраны Кировского РОВД пришли два его брата — Леонид и Сергей. А вместе и жить, и работать легче.

Е. КРАСНОСЕЛЬСКИЙ.

НА СНИМКЕ: старший лейтенант милиции А. Баранов.
Фото Ю. Сергеева.
г. Кемерово.

По следу «стаи»

Есть такое понятие: «неочевидное преступление». В переводе с языка профессионалов оно означает: есть преступник — нет очевидцев. Дело было одним из таких. Обгоревший автомобиль, два обуглившихся металлических каркаса от зонтов и несколько капель крови в салоне — вот все, что предстало перед глазами оперативной группы. Замести следы преступники постарались основательно — ушли, когда убедились, что все уничтожено.

Правильно зафиксировать следы, а затем при помощи специалистов заставить их «заговорить» — задача не из легких. Не станем раскрывать секреты, но скажем, что автомобиль и каркасы зонтиков «заговорили».

Была крохотная деталь, объясняющая некоторые особенности действий преступников, она и помогла выйти на цель, но предстояло еще почти 11 месяцев кропотливой работы. Шаг за шагом отыскивали другие звенья, объясняли их взаимосвязь.

А из-за нескольких капель крови возникла новая загадка: кровь владельца автомобиля была другой группы. Что же тогда происходило в салоне? Из осмотра места происшествия совершенно четко вытекало: нападение на водителя было внезапным, сзади. Оказать сопротивление он не мог.

Сотни всевозможных версий расширяли круг поисков. Наконец в поле зрения оперативной группы попадают трое. Внешне как будто ничем не отличаются они от тех молодых людей, в жизни которых спиртное стало постоянным спутником. И тем не менее было в их поведении такое, что сразу насторожило опытных оперативных работников. По всему было видно: это не случайно встретившиеся люди, а «стая» со своими волчьими законами.

Навели справки. Оказывается, один из троих имеет группу крови, аналогичную той, что в салоне автомобиля. Выяснили также, что двое продолжительное время находились в Алма-Ате. Практически это вроде бы ничего не давало. Мало ли кто куда ездит, мало ли людей с одинаковой группой крови? Но ведь не зря говорят, что у толковых оперативных работников с годами развивается шестое чувство — интуиция. Решили спросить у коллег из Алма-Аты, не было ли там аналогичного преступления.

— Было, — ответили из Казахстана, — сами ищем преступников.

Уточнили, что интересующий эпизод произошел за день до того, как двое из подозрительной группы появились в Кемерове. И снова загадка. Если эти двое преступники, то как они за сутки добрались сюда? Проверили вариант с самолетом — отпадает, поездом — тем более. Значит, не они?

Снова запрос в Алма-Ату о судьбе автомобиля с места происшествия. Оказывается, та машина обнаружена под Новосибирском. Вот и разгадка быстрого возвращения из Казахстана.

Сейчас, по истечении времени, можно сказать, что операция успешно завершена. Преступники задержаны и осуждены за преступления в Кемерове и Алма-Ате: один приговорен к длительному сроку лишения свободы, два других — к высшей мере наказания.

А провели ее заместитель начальника отдела уголовного розыска УВД Кемеровского облисполкома майор милиции Николай Дмитриевич Грачев, начальник отделения уголовного розыска майор милиции Владимир Васильевич Никифоров, оперуполномоченный уголовного розыска капитан милиции Валерий Леонидович Левченко.

И. ПЕРЕПЕЛИЦА.
г. Кемерово.

Шла оперативная группа сотрудников уголовного розыска УВД Кемеровского облисполкома. Преступники сделали все возможное, чтобы уничтожить улики. Временами казалось, что все усилия безнадежны. Но группа продолжала поиск. Поединок длился почти год. И вот преступники задержаны.

ВЫПОЛНЯЯ ПРОДОВОЛЬСТВЕННУЮ ПРОГРАММУ

За последнее время изменился облик сельских населенных пунктов. За годы пятилетки на благоустройство израсходовано 3,7 миллиона рублей. Введено школ на 1330 мест, детские дошкольные учреждения на 600 мест.

За пятилетку основные фонды района возросли на 66 процентов к уровню 1980 года и составляют более 120 миллионов рублей. Построено около 52 тысяч квадратных метров жилья, введено на 14 тысяч голов скота животноводческих помещений.

Годовое производство продукции за этот период выросло на 11 процентов. Внедряются прогрессивные формы организации и оплаты труда. Пятилетний план продажи государству мяса район выполнил на 104,8, молока — на 100,3, яиц — на 120 процентов.

Весомый вклад в реализацию Продовольственной программы внесли совхозы «Барачатский», «Плотниковский».

Хороших показателей в земледелии добились труженики совхоза «Крапивинский», получившие в среднем за истекшее пятилетие по 22,4 центнера зерна с гектара.

Н. ТРУШИН.
Крапивинский район.

ПЛАКАТ О ГЕРОЯХ

Новгородское отделение Всероссийского общества охраны памятников истории и культуры и Новгородский музей-заповедник выпустили массовым тиражом плакат о подвиге огненного экипажа самолета, где командиром был И. С. Черных, житель города Киселевска.

В декабре 1941 года в бою под городом Чудово Новгородской области отважные соколы Иван Черных, Семен Косинов и Назар Губин направили свой горящий самолет в колонну машин фашистов. Герои погибли. Их подвиг бессмертен.

На плакате запечатлены портреты летчиков, снимок обелиска в г. Чудово, помещен рассказ о мирной и ратной жизни экипажа.

С. НИКОЛАЕВ.
г. Чудово,
Новгородская область.

СОБЫТИЯ ЗА РУБЕЖОМ

Призыв к парламенту

ГААГА, 8. (ТАСС). Большая группа общественных и политических деятелей Голландии, представители профсоюзов и других массовых организаций выступили с обращением к парламенту страны, в котором призвали не одобрять решение о размещении на голландской территории 48 американских крылатых ракет. Как сообщалось, 1 ноября с. г. правоцентристский кабинет Р. Любберса под нажимом США дал согласие на развертывание этого опасного оружия первого удара в соответствии с решением совета НАТО.

Ракетам не должно быть места в Голландии, отмечается в обращении. Если парламент вслед за правительством одобрит решение об их размещении, голландский народ будет призван к проведению акций гражданского неповиновения. Авторы обращения подчеркивают, что точка зрения большинства населения страны, выступающего против американских ракет, была много раз выражена во время общенациональных демонстраций и подтверждена в призыве к правительству отказаться от ракет, подписанном почти четырьмя миллионами голландцев. Тем не менее правящий кабинет не прислушался к этим требованиям, упорствуя в продолжении политики гонки вооружений, указывается в обращении.

В создавшихся условиях антивоенное движение вынуждено искать новые эффективные формы борьбы, заявляют авторы обращения. В их числе — организация кампании гражданского неповиновения, включая массовые забастовки, занятие правительственных учреждений, блокаду подступов к военным объектам, бойкот строительных работ по подготовке к приему ракет, отказ от уплаты налогов, идущих на военные цели.

Ложь Али Агджи

РИМ, 8. Корр. ТАСС В. Соломин передает: На проходящем здесь судебном процессе по делу о покушении на главу римско-католической церкви Иоанна Павла II продолжается допрос свидетелей. На очередном заседании стрелявший в папу римского турецкий террорист Али Агджа отказался предстать перед судом. Накануне, оказавшись в затруднительном положении, он вновь вытащил на свет фантасмагорические умозаключения, разразился оскорбительными тирадами в адрес защиты и не стал отвечать на задаваемые вопросы.

В отсутствие Агджи вновь был допрошен О. Мерсан — коммерсант, тесно связанный с турецкой мафией. Он решительно отверг лживые заявления Агджи, на которых строятся обвинения в мнимой причастности к покушению болгарских граждан.

Затем суд заслушал показания еще одного свидетеля, торговца оружием из Австрии О. Тинтнера. Агджа уверяет, что именно у Тинтнера он и его сообщники приобрели партию пистолетов «браунинг» и что из одного из них были произведены выстрелы в Иоанна Павла II. Тинтнер отрицает, что имел дело с Агджой и другим обвиняемым — террористом из неофашистской турецкой организации «серые волки» О. Челиком, скрывающимся от правосудия.

Критика кабинета тори

ЛОНДОН, 8. Корр. ТАСС А. Евстигнеев передает: В парламенте Великобритании начались дебаты по тронной речи королевы Елизаветы II, которой была открыта очередная сессия высшего законодательного органа страны. В речи, по традиции подготовленной правительством, были изложены основные направления программы консервативного кабинета М. Тэтчер в области внутренней и внешней политики на предстоящий год.

В ходе прений в палате общин представители ведущих оппозиционных партий подвергли резкой критике планы тори за отсутствие в них конкретных конструктивных мер, способных вывести английскую экономику из состояния глубокого кризиса. Особую тревогу парламентарии выразили в связи с тем, что правительство консерваторов практически не предложило никаких шагов по сокращению массовой безработицы, которой в настоящее время в Великобритании охвачено около 3,3 млн. человек.

«Радикальных действий для решения острейших социальных проблем от нынешнего кабинета требуют все англичане», — заявил в своем выступлении лидер лейбористской партии Н. Киннок.

Разгул полицейского террора

БУЭНОС-АЙРЕС, 8. Корр. ТАСС Ю. Рублевский передает: В обстановке разгула полицейского террора и массовых репрессий в Чили прошли мощные антидиктаторские выступления. Они состоялись по призыву Национального руководящего совета трудящихся Чили, объединяющего ведущие профсоюзы, ряд оппозиционных партий и общественных организаций.

Как сообщили из Сантьяго по телефону в отделение ТАСС в Буэнос-Айресе представители патриотических организаций, при разгоне манифестаций трое человек погибли, около 100 получили пулевые ранения и увечья, многие сотни брошены за решетку. Столица напоминала в эти дни осажденный город. Все улицы, особенно в пролетарских районах, патрулировались усиленными нарядами армии и карабинеров. Практически не ходил городской транспорт, не работала большая часть учреждений, были закрыты магазины, бездействовали учебные заведения. В результате дерзкой акции противников режима были выведены из строя несколько опор линии электропередачи, прекратилось снабжение столицы электроэнергией, а также водой.

С применением дубинок, водометов и гранат со слезоточивым газом полиция разогнала в центре Сантьяго демонстрацию представителей профсоюзов, политических и общественных организаций. Они направлялись к президентскому дворцу, чтобы вручить диктатору письмо с требованием освобождения вожаков профсоюзного движения Чили, арестованных за участие в дне национального протеста 4 сентября.

Подразделения карабинеров ворвались в помещение инженерного факультета Чилийского университета, где баррикадировались студенты, и учинили над ними зверскую расправу. Каратели били учащихся дубинками, ногами, прикладами винтовок, травили собаками. Свыше 150 студентов арестованы. Прибывшие на место расправы журналисты увидели лужи крови, которой были залиты все помещения и коридоры учебного заведения.

С особой жестокостью армия и полиция расправлялась с жителями пролетарских районов, воздвигнувших баррикады на пути карателей. По сообщению католической церкви Чили, только в районе «Викториа» палачи несколько раз открывали огонь по мирному населению. Столкновения солдат и полиции с манифестантами произошли также в ряде других крупных городов Чили.

МОЛОДЫ И В ПЯТЬДЕСЯТ

В будущем году Дворцу культуры и техники КМК исполняется 50 лет. А народный театр драмы этого Дворца отмечает свой полувековой юбилей в эти дни. И ничего удивительного в таком на первый взгляд странном несовпадении дат нет.

Дело в том, что ровно пятьдесят лет назад, когда еще Дворца не было, организовался на молодом металлургическом заводе драматический кружок. Со строительной площадки, из горячих цехов приходили на его занятия рабочие — поклонники театрального искусства.

Шли годы. Полнился репертуар, на афише значились спектакли по пьесам ведущих советских драматургов и классиков драматургии. Первым в Кузбассе из драматических самодеятельных коллективов звание народного театра присвоено было металлургам КМК.

Сегодня в профессиональных театрах страны работает немало воспитанников этого театра. И, надо сказать, работают успешно. Но есть здесь и такие люди, которые, не изменив своей основной профессии, долгие годы преданно служат Мельпомене.

Таков, например, Владимир Белик, бригадир слесарей рельсобалочного цеха. Уже более четверти века является он артистом народного театра. Сыграно множество ролей, познал Владимир радость успеха у зрителей, овладел многими секретами актерского мастерства. Не зря недавно Белику присвоено почетное звание «Заслуженный работник культуры РСФСР».

А рядом с такими, как Белик, ветеранами театра на репетициях можно увидеть молодых ребят — рабочих, инженеров, студентов, недавно пришедших в коллектив, уверенно продолжающих его традиции.

Свое пятидесятилетие народный театр драмы Дворца культуры и техники кузнецких металлургов встречает в расцвете сил, в поиске, в стремлении к новым творческим высотам.

Л. ИЛЬИН.

НА СНИМКЕ: на вечере, посвященном 50-летнему юбилею народного театра будут показаны сцены из спектаклей разных лет. На репетиции эпизода из спектакля «Дамы и гусары» заслуженный работник культуры РСФСР В. Белик, режиссер С. Радыгин и студентка педагогического института Н. Климова.

Фото Д. Коробейникова.

г. Новокузнецк.

На следующей неделе

Смотрите и слушайте

ТЕЛЕВИДЕНИЕ

▲ **«ПЬЯНСТВУ — БОЙ!»**, 11 ноября, 20 час. 25 мин. Строго взыскивал коллектив треста «Востокэнергочермет» города Новокузнецка с нарушителей антиалкогольного законодательства, спекулянтов спиртными напитками. Передача подготовлена по материалам этого разбора.

▲ **«В МИРЕ КИНО»**, 12 ноября, 18 час. 45 мин. Любителей кино ждут рассказ о создании нового фильма Н. Губенко «И жизнь, и слезы, и любовь», о юбилярах ноября — народных артистках СССР Н. Мордюковой и Л. Гурченко, новое задание киновикторины.

▲ **«КУЗБАССКИЙ МЕРИДИАН»**, 12 ноября, 20 час. 15 мин. Передача познакомит зрителей с передовыми работниками Кемеровского комбината шелковых тканей, с теми, на чьем рабочем календаре уже 90-е годы.

▲ **«НАД ВЕЧЕРНЕЙ ТОМЬЮ»**, 13 ноября, 18 час. 45 мин. Любовь к песне сдружила аккумуляторщицу электроцеха и наборщицу типографии, администратора кафе и клубного работника. Несколько лет назад впервые пришли они в клуб Кемеровской ТЭЦ, объединились в квартет и с тех пор не расстаются, часто выступают с концертами. Этому маленькому дружному коллективу и посвящена передача.

▲ **«НА СВОЕЙ ЗЕМЛЕ»**, 13 ноября, 20 час. 25 мин. В передаче рассказывается о молодом совхозе «Майский», о становлении коллектива, о первых удачах и больших планах, подкрепленных точным расчетом.

▲ **«УСКОРЕНИЕ»**, 14 ноября, 18 час. Роботы. Когда-то их можно было встретить лишь в фантастических романах, теперь они отличные помощники во многих технологических процессах. В этой передаче цикла речь пойдет о роботах в нашей промышленности.

▲ **«ПРАЗДНИК ИСКУССТВА»**, 16 ноября, 14 час. 35 мин. Вашему вниманию предлагается телевизионный очерк по материалам передач, подготовленных в дни VI зональной художественной выставки «Сибирь социалистическая». Этот очерк — не хроника событий выставки, а скорее раздумье о характере экспозиции, о проблемах и путях сибирского искусства на нынешнем этапе.

РАДИО

▲ **«РАБОЧЕЕ УТРО»** — так называется новый цикл передач Кемеровского радио. В выпусках будут участвовать лучшие рабочие и инженеры передовых предприятий. Мы расскажем об их работе, изменениях, которые происходят на заводах, фабриках, в жизни людей, для них прозвучат их любимые песни.

Первый адрес — шахта «Северная», орденоносное предприятие, выполнившее пятилетний план, имеющее и поучительную историю, и глубокие рабочие традиции. Передача выйдет в эфир 10 ноября в 7 часов 30 минут.

▲ **«СТРОИТЕЛЬСТВО: СРОКИ, КАЧЕСТВО»**. Новоселы въехали в новую квартиру. Казалось бы, жить да радоваться, но настроение портят недоделки, оставленные строителями.

Вот и в Ленинске-Кузнецком в доме № 20 по улице Ленина жильцам пришлось много доделывать самим... исправлять, приклеивать, докручивать. В чем причины плохой работы строителей? Об этом бригаду, работавшую на отделке нового дома, спросил наш корреспондент. А вот о том, что он услышал, вы узнаете из передачи «Дом с недельками» 13 ноября в 7 часов 40 минут.

▲ **«КОММУНИСТ»** — радиоочерк о делегате XXVI съезда КПСС, старшем вальцовщике рельсобалочного цеха Кузнецкого металлургического комбината Леониде Дмитриевиче Калинине. Что должно отличать современного рабочего? Высокая квалификация, большая общественная активность, ответственность за все, что происходит в бригаде, на комбинате, в стране — так считает коммунист Калинин. И сам он отвечает этим требованиям. Мысли, впечатления, раздумья по самым актуальным проблемам сегодняшнего дня и вошли в передачу, которая прозвучит 14 ноября в 7 часов 40 минут.

▲ Областное радио с начала года ведет цикл передач «СОСЕДИ». В них идет разговор о делах коллективов соревнующихся совхозов «Крапивинский» и «Банновский».

15 ноября в 7 часов 40 минут прозвучит очередная, восьмая по счету, передача этого цикла. Она называется «ОЦЕНКУ ДАЮТ КОММУНИСТЫ». Материалом для нее послужил разговор, состоявшийся на отчетно-выборных партийных собраниях, где коммунисты дали принципиальную оценку работе всей деятельности коллективов хозяйств.

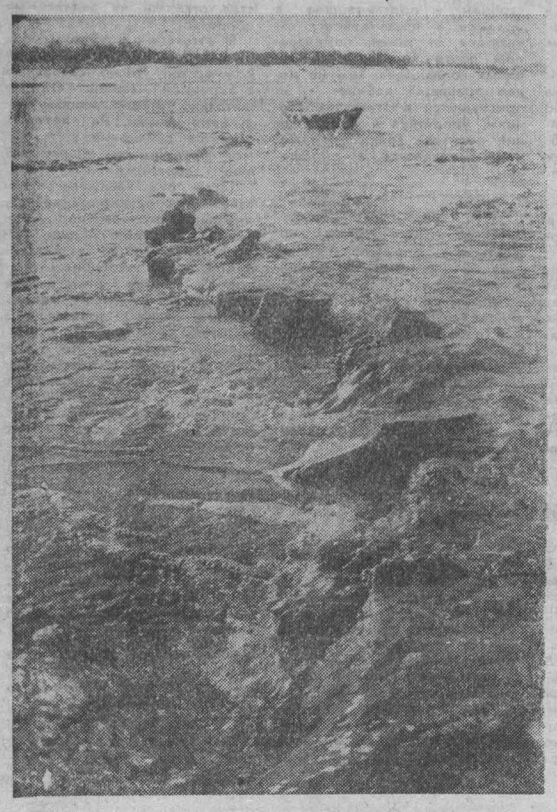

А река еще не замерзла.

Фото А. Пермякова.

ПО РОДНОЙ СТРАНЕ

Завершили перепись кандидатов в новую «Красную книгу» ученые Академии наук Молдавии.

В это издание помещаются сведения о находящихся под угрозой исчезновения грибах, мхах и лишайниках, беспозвоночных, земноводных и рыбах. (ТАСС).

ПОГОДА

Гидрометбюро сообщает:

9 ноября по области днем будет облачно с прояснениями, без осадков. Ветер переменный 5—10 метров в секунду. Температура днем 2—4, ночью 12—14 градусов мороза. На дорогах гололедица. Давление в течение дня будет расти, влажность существенно не изменится.

Следующий номер газеты «Кузбасс» выйдет 12 ноября.

Редактор
А. В. ТРУТНЕВ

Общественные приемные «Кузбасса»

Кемерово

С 10 до 15 часов прием ведут:

понедельник — **Э. И. Коломиец**,

вторник — **И. Я. Кирилин**,

четверг — **И. Е. Филипенко**.

В среду с 15 до 17 часов принимает старший нотариус 1-й Кемеровской нотариальной конторы **Т. М. Казанцева**.

Междуреченск (в помещении редакции газеты «Знамя шахтеров»).

В понедельник, 11 ноября, с 17 до 19 часов принимает **З. П. Федорцова**, юрист.

В ЧЕТВЕРГ, 14 НОЯБРЯ, С 17 ДО 19 ЧАСОВ ПРИНИМАЮТ:

в Юрге (в помещении Дома пионеров) — **Л. В. Тумаренко** и **И. Е. Картель**;

в Анжеро-Судженске (в помещении горэлектросети) — **Б. А. Пустовалов**;

в Мариинске (в помещении редакции газеты «Вперед») — **В. А. Черепанов**, юрист.

ТВ

9, СУББОТА

I ПРОГРАММА
Передачи ЦТ.
8.00 «Время».
8.40 «На зарядку становись!».
8.55 Концерт Академического оркестра русских народных инструментов ЦТ и ВР.
9.25 «Заповедник на Каспии». Документальный телефильм.
9.30 «Будильник».
10.00 «Служу Советскому Союзу!».
11.00 Лауреаты Государственных премий СССР 1985 года в области науки и техники.
11.45 «Утренняя почта».
12.15 «Бралаш».
12.30 «Сельский час».
13.30 «Музыкальный киоск».
13.55 «Скульптор Кербель». Премьера документального телефильма.
14.45 «В мире животных».
15.45 И. Прут. Е. Черняк. «Несмотря на преклонный возраст». Премьера телеспектакля.
18.00 «Международная панорама».
18.45 Чемпионат мира по спортивной гимнастике.
19.50 По страницам передачи «Вокруг смеха».
21.00 «Время».
21.35 «Влюблен по собственному желанию». Художественный фильм.
23.00—23.10 Новости.

II ПРОГРАММА
Передачи ЦТ.
8.00 «На зарядку становись!».
8.15 «В каждом рисунке — солнце».
8.30 «Музей-усадьба Кусково».
9.15 Ритмическая гимнастика.
9.45 «Фридрих Цандер». Научно-популярный фильм.
10.00 Произведения советских композиторов исполняет камерный оркестр Москонцерта.
11.00 «Стадион для всех».
11.30 Программа Туркменского телевидения.
12.45 Фильм—детям. «Макар-следопыт». 3-я серия.
13.55 «Рябина, рябина...». Концерт.
14.20 Мультфильмы.
14.40 «Марина». Премьера художественного телефильма.
15.45 «За все в ответе». Документальный телефильм.
16.05 «А ну-ка, девушки!».
17.45 Выдающиеся советские композиторы — лауреаты Ленинской премии. О. Тактакишвили.
18.45 А. Блок. «Двенадцать». Фильм-концерт.
19.10 «Рассказы цыгана». Фильм-концерт.
20.00 «Спокойной ночи, малыши!»
20.15 «Народное творчество». Телевизионное обозрение.
21.00 «Время».
21.35—23.10 Концерт советской песни.

10, ВОСКРЕСЕНЬЕ

I ПРОГРАММА
Передачи ЦТ.
8.00 «Время».
8.40 Утренняя гимнастика.
8.55 Чемпионат мира по шахматам.
9.05 Футбольное обозрение.
9.30 «Песня далекая и близкая».
10.15 45-й тираж «Спортлото».
10.25 Фильм—детям. «Расписание на завтра».
11.45 Новости.
Перерыв до 14.10.
14.15 Новости.
14.35 «Звено в цепи». Документальный фильм.
14.55 Фильмы—призеры XI Всесоюзного фестиваля телевизионных фильмов. «Карлуша». Премьера художественного телефильма.
16.05 «Дайте приз моей собаке». Премьера документального телефильма.
16.15 «Творчество юных».
16.45 Письма после фильма «Мальцев из деревни Мальцево».
17.40 Чемпионат мира по спортивной гимнастике. КЕМЕРОВО.
18.30 Новости дня.
Передачи ЦТ.
18.45 «Сегодня в мире».
19.00 Чемпионат мира по шахматам.
19.10 «Сегодня — День советской милиции». Выступление министра внутренних дел СССР В. В. Федорчука.
19.25 Играет камерный оркестр Московской государственной консерватории.
19.45 «Противостояние». Премьера художественного телефильма. 1-я серия.
21.00 «Время».
21.30 Футбольное обозрение.
21.55 Концерт самодеятельных художественных коллективов Внутренних войск МВД СССР.
22.45—23.05 «Сегодня в мире».

II ПРОГРАММА
Передачи ЦТ.
8.00 Утренняя гимнастика.
8.20 «У барьера точности». Научно - популярный фильм.
8.30 Мультфильм.
9.05 К Дню советской милиции. Документальные фильмы.
9.45 Изобразительное искусство. «В дар музею».
10.15 В. Крапивин. «Всадники на станции Роса». Телеспектакль.
11.35 «Мир и молодежь».
12.10 Играет Л. Шутко (скрипка).
12.40 «Первая перчатка». Художественный фильм.
14.00 «По Албании». Телеочерк.
14.20 Новости.
Перерыв до 18.00.
КЕМЕРОВО
18.00 Документальный фильм.
18.15 Выступление начальника управления внутренних дел облисполкома В. И. Рунышкова.
Передачи ЦТ.
18.30 «Такая мужская работа». Киночерк.
КЕМЕРОВО
18.45 «Незримый бой».
19.15 Документальный фильм.
19.30 «Кузбасс. День за днем».
Передачи ЦТ.
20.00 «Спокойной ночи, малыши!»
КЕМЕРОВО
20.15 Концерт ансамбля песни и танца МВД СССР.
20.55 «Эхо дня».
Передачи ЦТ.
21.00 «Время».
21.30 «Ксения — любимая жена Федора». Художественный фильм.
23.00—00.45 Чемпионат СССР по футболу. «Динамо» (Киев) — «Нефтчи».

11, ПОНЕДЕЛЬНИК

I ПРОГРАММА
Передачи ЦТ.
8.00 «Время».
8.40 Утренняя гимнастика.
8.55 Мультфильмы.
9.50 «Противостояние». Художественный телефильм. 1-я серия.
11.05 Концерт Государственного ансамбля песни и танца «Тюльпан» Калмыцкой АССР.
11.40 Новости.
Перерыв до 14.10.
14.15 Новости.
14.25 Документальные фильмы.
15.05 «Знай и умей».
15.35 «Искусство эпохи Средневековья». Передача 1-я.
16.05 «Творчество юных».
16.35 Фильмы-призеры XI Всесоюзного фестиваля телевизионных фильмов. «Договор дороже денег». Документальный телефильм.
17.05 «Ангола: 10 лет борьбы». Киночерк.
17.45 Чемпионат мира по спортивной гимнастике. КЕМЕРОВО.
18.30 Новости дня.
Передачи ЦТ.
18.45 «Сегодня в мире».
19.00 «Дела и люди». Резервы экономии.
19.30 Чемпионат мира по спортивной гимнастике.
20.00 «Противостояние». Художественный телефильм. 2-я серия. Часть 1-я.
21.00 «Время».
21.30 «Противостояние». Художественный телефильм. 2-я серия. Часть 2-я.
22.30 Чемпионат мира по спортивной гимнастике.
23.00 «Национальный парк «Самарская лука». Документальный телефильм.
23.15—23.35 «Сегодня в мире».

II ПРОГРАММА
Передачи ЦТ.
8.00 Утренняя гимнастика.
8.15 «Лесная дорога». Документальный телефильм.
8.35. 9.35 История. 8-й класс. «Социалисты - утописты».
9.05 «Русская речь». «Слово о полку Игореве».
10.05 Учащимся СПТУ. Обществоведение. «Самая сложная из всех революций».
10.35. 11.40 А. Блок. «Двенадцать». 10-й класс.
11.05 «Наука и жизнь».
12.10 «Учителю — урок музыки». 1-й класс. Передача 3-я.
13.10 Зоология. 7-й класс. «Размножение и развитие рыб».
13.35 Природоведение. 4-й класс. «Значение воздуха для жизни на земле».
13.55 «Твоя ленинская библиотека». В. И. Ленин. «Что такое Советская власть?»
14.25 «Моим молодым друзьям». По страницам произведений М. М. Пришвина.
15.10 Новости.
Перерыв до 18.00.
КЕМЕРОВО
18.00 Документальный фильм.
Передачи ЦТ.
18.30 «Народные мелодии». КЕМЕРОВО
18.45 «Минувших дней очарованье...». Вечер романса.
19.15 Документальный фильм.
19.30 «Кузбасс. День за днем».
Передачи ЦТ.
20.00 «Спокойной ночи, малыши!»
КЕМЕРОВО.
20.15 Документальный фильм.
20.25 «Собеседник». Пьянству — бой!
20.55 «Эхо дня».
Передачи ЦТ.
21.00 «Время».
21.30 Концерт советской песни. Из программы фестиваля «Московская осень».
22.50 «Мое поле». Премьера документального фильма.
23.00—23.45 Чемпионат по футболу. «Шахтер» — «Спартак».

Р

9, СУББОТА

6.58 Погода. 7.30 Программа передач. Погода. 7.35 «Неделя Кузбасса. Информационный созор». 7.58 Погода. 8.40 Погода. 8.42 Обзор газеты «Кузбасс». 8.50 Объявления. 8.58 Погода. 12.45 «Верно служим народу». Передача, посвященная будням и праздникам, тревогам и заботам работников Ижморского РОВД. 15.15 Музыкальная программа «По вашим письмам». 16.45 Лирические мелодии. Концерт.

10, ВОСКРЕСЕНЬЕ

6.40 Программа передач. Погода. 6.43 Обсуждаем проект Программы КПСС. 7.30 Передача «Рабочее утро». 7.58 Погода. 8.25 Погода. 8.35 «Твердь среди воды» — летопись Кузнецкстроя. Очерк М. Кушниковой. 11.15 Радиопрограмма «Молодость Кузбасса». 18.45 Новости Кузбасса. 19.15 Объявления. Стереовещание: 19.50 Эстрадный концерт. 21.05 Поет Г. Каменный. Концерт. 21.35 Легкая музыка.

11, ПОНЕДЕЛЬНИК

6.40 Программа передач. Погода. 6.43 Новости Кузбасса. 6.58. Погода. 7.30 Новости Кузбасса. 7.40 Передача из цикла «Как вас обслуживают?». 7.58 Погода. 11.15 «Сельские зори». Радиожурнал. 14.35 Концерт советской песни. 18.45 Новости Кузбасса. Погода. 19.15 Объявления. (Погорсети). 21.15 Радиопрограмма «Молодость Кузбасса» (повторно).

КИНО • ТЕАТР • ЦИРК • ФИЛАРМОНИЯ

ТЕАТР ДРАМЫ. ПОРОГ. Начало в 19 час.

ФИЛАРМОНИЯ. Большой зал. ГОСУДАРСТВЕННЫЙ АНСАМБЛЬ ПЕСНИ И ПЛЯСКИ ДОНСКИХ КАЗАКОВ. Художественный руководитель — заслуженный деятель искусств РСФСР, лауреат Государственной премии РСФСР им. Глинки АНАТОЛИЙ КВАСОВ. Начало в 19 час.

ЦИРК. НОВАЯ ПРОГРАММА. АТТРАКЦИОН «АТЛЕТ И ЛЬВЫ». Укротители ЗОЯ ЧЕРНЕГА и ВИКТОР ЯРОСЛАВЦЕВ. Популярные клоуны ЭДУАРД СЕРЕДА и ЛЕВ ФЕДОТОВ. (Начало в 11, 15 и 19 час.

ДОМ КИНО «МОСКВА». Большой зал. Новые цветные художественные фильмы: ВНИМАНИЕ! ВСЕМ ПОСТАМ... (10-30, 14, 19-40). ВАРИАНТ «ЗОМБИ» (12-20, 16-20, 18, 21-20). ЕЩЕ РАЗ О ТРЕВОГАХ (к сеансу в 14 час.). **Малый зал.** Художественные фильмы: СОЛНЦЕ В КАРМАНЕ (10, 13-30 — для детей). ИЗ ЖИЗНИ НАЧАЛЬНИКА УГОЛОВНОГО РОЗЫСКА (11-30, 15, 17, 19, 21).

«ЮБИЛЕЙНЫЙ». Художественный фильм СТАРИК ХОТТАБЫЧ (10). Новые художественные фильмы: ВНИМАНИЕ! ВСЕМ ПОСТАМ... (14, 18). ВАРИАНТ «ЗОМБИ» (11-30, 16, 19-50, 21-40). Творческий портрет режиссера **Станислава Ростоцкого.** Хроникально-документальный фильм СЧАСТЬЕ —ЭТО КОГДА ТЕБЯ ПОНИМАЮТ (к сеансу в 11-30).

«КОСМОС». Киносборник мультфильмов ПОДАРОК САМОДЕЛКИНА (9, 10). Новые цветные художественные фильмы: МУЖЧИНЫ ЕСТЬ МУЖЧИНЫ (11, 15). В ВЕТВЯХ ЧЕРЕШНИ (12, 13-40). УТРО ОБРЕЧЕННОГО ПРИИСКА (15-30, 19-30). КАК МОЛОДЫ МЫ БЫЛИ (17-30, 21-20). Цветная кинокомедия ОПАСНО ДЛЯ ЖИЗНИ! (13, 16-30, 18-30, 21).

«ВРЕМЯ». Хроникально-документальные фильмы: ДО ОПАСНОЙ ЧЕРТЫ (10). ПОКУШЕНИЕ НА БУДУЩЕЕ (11, 17-30). Художественные фильмы: ПРИСТУПИТЬ К ЛИКВИДАЦИИ, две серии (14, 18-30). ПЕТРОВКА, 38 (12-20, 21-10).

«ОКТЯБРЬ». Киносборник мультфильмов СИНЕГЛАЗКА (15). ТИХИЕ ВОДЫ ГЛУБОКИ, две серии (12, 17, 20).

«ПРОГРЕСС». КОТОВСКИЙ (10, 14). ДВЕ ВЕРСИИ ОДНОГО СТОЛКНОВЕНИЯ (11-30, 16, 18, 20, 21-40).

«МЕТАЛЛУРГ». У ЗАСТАВЫ «КРАСНЫЕ КАМНИ» (14). ТАЙНА «ЧЕРНЫХ ДРОЗДОВ» (16, 18, 20).

«ЛУЧ». ПОСЛЕДНИЙ ПОДВИГ КАМО (15). ГОРОД НЕВЕСТ (13, 17, 19, 20-50).

«КОМСОМОЛЕЦ». ОСЕННИЙ ПОДАРОК ФЕИ (15). СПОРТЛОТО-82 (17, 19, 21).

ДК ПРОИЗВОДСТВЕННОГО ОБЪЕДИНЕНИЯ «АЗОТ». КРАСНАЯ ПЛОЩАДЬ, две серии (16, 19).

ДК СТРОИТЕЛЕЙ. ТАИНСТВЕННЫЙ СТАРИК (14). ТАЙНАЯ ПРОГУЛКА (16, 18, 20).

ДК имени 50-летия ОКТЯБРЯ. КАК МОЛОДЫ МЫ БЫЛИ (15, 19). СЕЗОН ЧУДЕС (13, 17, 21).

ДК ШАХТЕРОВ. ЗОЛОТОЙ ТЮЛЕНЬ (14). НЕУДОБНЫЙ ЧЕЛОВЕК (16). МУЖИКИ!.. (18-30, 20-30).

ДК КОКСОХИМЗАВОДА. МИЧМАН ПАНИН (15—для детей). ГРУЗ БЕЗ МАРКИРОВКИ (17, 19, 21).

КЛУБ ГРЭС. НА ГРАФСКИХ РАЗВАЛИНАХ (12). СОН В РУКУ, ИЛИ ЧЕМОДАН (14, 16, 18).

КЛУБ ШАХТЫ «СЕВЕРНАЯ». ТАЙНА «ЧЕРНЫХ ДРОЗДОВ» (18, 20).

10 НОЯБРЯ

ТЕАТР ДРАМЫ. ОТЕЛЛО. Начало в 19 час.

ФИЛАРМОНИЯ. Большой зал. ГОСУДАРСТВЕННЫЙ АНСАМБЛЬ ПЕСНИ И ПЛЯСКИ ДОНСКИХ КАЗАКОВ. Художественный руководитель — заслуженный деятель искусств РСФСР, лауреат Государственной премии РСФСР им. Глинки АНАТОЛИЙ КВАСОВ. Начало в 19 час.

ЦИРК. НОВАЯ ПРОГРАММА. АТТРАКЦИОН «АТЛЕТ И ЛЬВЫ». Укротители ЗОЯ ЧЕРНЕГА и ВИКТОР ЯРОСЛАВЦЕВ. Популярные клоуны ЭДУАРД СЕРЕДА и ЛЕВ ФЕДОТОВ. Начало в 11, 15 и 19 час.

ДОМ КИНО «МОСКВА». Большой зал. Новые цветные художественные фильмы: ВНИМАНИЕ! ВСЕМ ПОСТАМ... (10-30, 14). ВАРИАНТ «ЗОМБИ» (12-20, 16-20, 18). Информационно-рекламный сеанс И НА КАМНЯХ РАСТУТ ДЕРЕВЬЯ, две серии (19-40). **Малый зал.** Художественные фильмы: СОЛНЦЕ В КАРМАНЕ (10, 13-30 — для детей). ИЗ ЖИЗНИ НАЧАЛЬНИКА УГОЛОВНОГО РОЗЫСКА (11-30, 15, 17, 19, 21).

«ЮБИЛЕЙНЫЙ». Художественный фильм СТАРИК ХОТТАБЫЧ (10). Новые художественные фильмы: ВНИМАНИЕ! ВСЕМ ПОСТАМ... (14, 18). ВАРИАНТ «ЗОМБИ». (11-30, 16, 19-50, 21-40). Творческий портрет режиссера СТАНИСЛАВА РОСТОЦКОГО. Хроникально-документальный фильм СЧАСТЬЕ — ЭТО КОГДА ТЕБЯ ПОНИМАЮТ (к сеансу в 11-30).

«КОСМОС». Киносборник мультфильмов ПОДАРОК САМОДЕЛКИНА (9, 10). Новые цветные художественные фильмы: МУЖЧИНЫ ЕСТЬ МУЖЧИНЫ (11, 15). В ВЕТВЯХ ЧЕРЕШНИ (12, 13-40). УТРО ОБРЕЧЕННОГО ПРИИСКА (15-30, 19-30). КАК МОЛОДЫ МЫ БЫЛИ (17-30, 21-20). Цветная кинокомедия ОПАСНО ДЛЯ ЖИЗНИ! (13, 16-30, 18-30, 21).

«ВРЕМЯ». Хроникально-документальные фильмы: ПОКУШЕНИЕ НА БУДУЩЕЕ (11, 17-30). ДО ОПАСНОЙ ЧЕРТЫ (10). Художественные фильмы: ПРИСТУПИТЬ К ЛИКВИДАЦИИ, две серии (14, 18-30). ПЕТРОВКА, 38 (12-20, 21-10).

«ОКТЯБРЬ». Киносборник мультфильмов СИНЕГЛАЗКА (15). ТИХИЕ ВОДЫ ГЛУБОКИ, две серии (12, 17, 20).

«МЕТАЛЛУРГ». У ЗАСТАВЫ «КРАСНЫЕ КАМНИ» (14). ФРОНТ В ОТЧЕМ ДОМЕ (16). ТАЙНА «ЧЕРНЫХ ДРОЗДОВ» (18, 20).

«ПРОГРЕСС». КОТОВСКИЙ (10, 14). ДВЕ ВЕРСИИ ОДНОГО СТОЛКНОВЕНИЯ (11-30, 16, 18, 20, 21-40).

«ЛУЧ». ПОСЛЕДНИЙ ПОДВИГ КАМО (15). ГОРОД НЕВЕСТ (13, 17, 19, 20-50).

«КОМСОМОЛЕЦ». ОСЕННИЙ ПОДАРОК ФЕИ (15). СПОРТЛОТО-82 (17, 19, 21).

ДК СТРОИТЕЛЕЙ. ТАИНСТВЕННЫЙ СТАРИК (14). ТАЙНАЯ ПРОГУЛКА (16, 18, 20).

ДК имени 50-летия ОКТЯБРЯ. КАК МОЛОДЫ МЫ БЫЛИ (15, 19). СЕЗОН ЧУДЕС (13, 17, 21).

ДК ШАХТЕРОВ. ЗОЛОТОЙ ТЮЛЕНЬ (14). НЕУДОБНЫЙ ЧЕЛОВЕК (16). МУЖИКИ... (18-30, 20-30).

ДК КОКСОХИМЗАВОДА. МИЧМАН ПАНИН (15—для детей). ГРУЗ БЕЗ МАРКИРОВКИ (17, 19, 21).

КЛУБ ГРЭС. НА ГРАФСКИХ РАЗВАЛИНАХ (12). СОН В РУКУ, ИЛИ ЧЕМОДАН (14, 16, 18).

КЛУБ ШАХТЫ «СЕВЕРНАЯ». ТАЙНА «ЧЕРНЫХ ДРОЗДОВ» (18, 20).

11 НОЯБРЯ

ДОМ КИНО «МОСКВА». Большой зал. Новый цветной художественный фильм И НА КАМНЯХ РАСТУТ ДЕРЕВЬЯ, две серии (11-30, 14-30, 17-30, 20-20). **Малый зал.** Художественные фильмы: БОСОНОГИЙ МАЛЬЧИК (10, 14 — для детей). ПАРАШЮТИСТЫ (12, 16, 17-50, 19-40, 21-20).

«ЮБИЛЕЙНЫЙ». Киносборник мультфильмов СОЛДАТСКАЯ СКАЗКА (10). Новый художественный фильм И НА КАМНЯХ РАСТУТ ДЕРЕВЬЯ, две серии (12, 15, 18, 20-40).

«КОСМОС». Киносборник мультфильмов ПРО ВСЕ НА СВЕТЕ (10, 11-30). Мультипликационный фильм КОРОЛЬ И ПТИЦА (9). Новые цветные художественные фильмы: НЕ ХОДИТЕ, ДЕВКИ, ЗАМУЖ (17, 19, 21). ШУТКИ В СТОРОНУ (10-40, 14-30, 16-30, 18-30, 20-30).

«ВРЕМЯ». Хроникально-документальные фильмы: ПОКУШЕНИЕ НА БУДУЩЕЕ (11, 17-20). ДО ОПАСНОЙ ЧЕРТЫ (10, 14-20). Художественные фильмы: ЗАВТРА НЕ НАСТУПИТ НИКОГДА (12-20, 15-20, 18-30, 20-30). Занятие киноклуба «ФРАГМЕНТ» (к сеансу в 18-30).

«ОКТЯБРЬ». ГИПЕРБОЛОИД ИНЖЕНЕРА ГАРИНА (15). СОПЕРНИЦЫ (17, 19, 21). ЛЕВ ТОЛСТОЙ, две серии (12).

«ПРОГРЕСС». КОТОВСКИЙ (10, 14). ДВЕ ВЕРСИИ ОДНОГО СТОЛКНОВЕНИЯ (11-30, 16, 18, 20, 21-40).

«ЛУЧ». НА ГОРЕ СТОИТ ГОРА (15). СЕЗОН ЧУДЕС (13, 17, 19). ОГНИ (20-50 — детям смотреть не рекомендуется). **Навстречу XXVII съезду КПСС.** Хроникально - документальный фильм ОДНОЙ СУДЬБОЙ СО СТРАНОЙ (к сеансу в 20-50).

ДК имени 50-летия ОКТЯБРЯ. НЕ ХОДИТЕ, ДЕВКИ, ЗАМУЖ (11, 13, 15, 17, 19, 21).

ДК ШАХТЕРОВ. ЗАГАДКА КАЛЬМАНА, две серии (15-30). СЕЗОН ЧУДЕС (18-30, 20-30).

КЛУБ ГРЭС. СОПЕРНИЦЫ (17-15, 19, 21).

УВАЖАЕМЫЕ ПОКУПАТЕЛИ!

МАГАЗИН «СПАРТАК» СПОРТКУЛЬТТОРГА

приглашает за покупками. Имеются в продаже лыжи пластиковые гоночные по 39 руб., 62 руб., 95 руб., лыжи детские, подростковые, взрослые, палки и ботинки лыжные, ботинки хоккейные и для фигурного катания.

В широком ассортименте елочные украшения.

В отделе мелкого опта имеются стенки, кони и скамейки гимнастические, столы теннисные, мешки спальные, палатки, рюкзаки и другие товары.

Адрес магазина: Кировский район, ул. 40 лет Октября, 8. Телефоны: 7-20-63 и 7-08-56.

Кемеровоторгреклама.

ТЕАТР ОПЕРЕТТЫ КУЗБАССА

ОТКРЫТИЕ 42-го ТЕАТРАЛЬНОГО СЕЗОНА
РЕПЕРТУАР
С 9 ПО 30 НОЯБРЯ

9, 10, 11-го — **«НАМ — 42»**
Театрализованный концерт-обозрение в двух отделениях.

13, 25 — **И. ШТРАУС.** «ЛЕТУЧАЯ МЫШЬ». Оперетта в трех действиях.

14, 29 — **М. САМОЙЛОВ.** «ЛЮБИТЕ ЖЕНЩИНУ!». Мюзикл в двух действиях.

15, 30 — **Г. СЕДЕЛЬНИКОВ.** «МАДАМ, ПОТОРОПИТЕСЬ!». Музыкальный водевиль в двух действиях.

17 — **Ф. ЛЕГАР.** «ЦЫГАНСКАЯ ЛЮБОВЬ». Оперетта в трех действиях.

18, 28 — **Ф. ЛЕГАР.** «ВЕСЕЛАЯ ВДОВА». Оперетта в трех действиях.

20 — **Е. ПТИЧКИН.** «БАБИЙ БУНТ». Музыкальная комедия в двух действиях.

21 — **И. ШТРАУС.** «ЦЫГАНСКИЙ БАРОН». Оперетта в трех действиях.

22 — **И. КАЛЬМАН.** «БАЯДЕРА». Оперетта в трех действиях.

16, 23, 24 — **В. ИЛЬИН.** «ВЧЕРА ЗАКОНЧИЛАСЬ ВОЙНА». Мюзикл в двух действиях.

27 — **И. КАЛЬМАН.** «ГРАФИНЯ МАРИЦА». Оперетта в трех действиях.

ДЛЯ ДЕТЕЙ.

17, 24 (утро) — **В. ДРУЖИНИН.** «УДИВИТЕЛЬНЫЕ ПРИКЛЮЧЕНИЯ КОЛОБКА». Музыкальная сказка в двух действиях.

Начало спектаклей: дневных—в 11 и 14; вечерних — в 19 часов. Выходной день театра — вторник. Касса работает с 12 до 15 и с 16 до 19 часов. Открыта предварительная продажа билетов. Справки по телефонам: 6-50-61, 6-54-71.

КЕМЕРОВСКИЙ ФИЛИАЛ НОВОСИБИРСКОГО СЕЛЬСКОХОЗЯЙСТВЕННОГО ИНСТИТУТА ОБЪЯВЛЯЕТ ПРИЕМ СТУДЕНТОВ
на заочное отделение

ПО СПЕЦИАЛЬНОСТЯМ: агрономия, зоотехния, механизация сельского хозяйства, бухгалтерский учет в сельском хозяйстве.

Поступающие на агрономический и зооинженерный факультеты сдают вступительные экзамены по биологии (устно), химии (устно), физике (устно), русскому языку и литературе (письменно); на факультет механизации — по математике (письменно и устно), физике (устно), русскому языку и литературе (письменно); на экономический факультет — по математике (устно), географии (устно), биологии (устно), русскому языку и литературе (письменно).

Лица, награжденные по окончании средней школы золотой медалью, окончившие среднее специальное или профессионально-техническое учебное заведение с дипломом с отличием по родственной специальности, зачисляются без вступительных экзаменов. При поступлении на агрономический факультет лица, получившие отличные оценки по биологии (устно), на факультет механизации — по математике (письменно), на экономический факультет — по математике (устно), от остальных экзаменов освобождаются.

Абитуриенты, имеющие документ о среднем образовании без троек, сдают два экзамена: на агрономический и зооинженерный — по биологии и химии, на факультет механизации — по математике (письменно) и физике. Лица, получившие по этим предметам в общей сложности 8 баллов для зооинженерного факультета и 9 баллов — для агрономического и механизации сельского хозяйства, от остальных экзаменов освобождаются. В первую очередь зачисляются лица, постоянно проживающие в сельской местности и имеющие стаж работы по избранной или родственной специальности.

Прием заявлений до 15 января. К заявлению прилагаются документ о среднем образовании (подлинник), характеристика с места работы, подписанная руководителем предприятия (организации) и заверенная профсоюзной, партийной и комсомольской организациями с гербовой печатью; направление колхоза или совхоза установленной формы; копия трудовой книжки, медицинская справка (форма № 086/у), шесть фотокарточек размером 3×4 см.

С 1 декабря работают дневные одномесячные подготовительные курсы. Слушатели подготовительных курсов и абитуриенты на время вступительных экзаменов обеспечиваются благоустроенным общежитием. Стоимость обучения 15 рублей. Оплата в бухгалтерии филиала.

Документы направляются и принимаются по адресу 650006, г. Кемерово, ул. К. Маркса, 12, Кемеровский филиал НСХИ, приемная комиссия заочного отделения. Телефоны 28-02-32, 6-02-86. Проезд трамваем № 1, троллейбусами № 1, 2, автобусами № 3, 6, 10, 18, 27 до остановки «Заводская». От железнодорожного вокзала и автовокзала проезд автобусом № 6.

Адрес редакции: 650630 ГСП, г. Кемерово, проспект Октябрьский 28. Телефоны: приемной редактора 52-32-74, заместителя редактора 52-36-45, 52-52-