Пролетарии всех стран, соединяйтесь!

КУЗБАСС

Орган Кемеровского обкома КПСС и областного Совета народных депутатов

Газета издается с 7 января 1922 года

№ 202 (18632). СРЕДА, 4 СЕНТЯБРЯ 1985 года

Цена 3 коп.

В НОМЕРЕ

- На полях области. 1 стр.
- Отчетно-выборная кампания в партийных организациях. 2 стр.
- Пресса планеты об ответах М. С. Горбачева журналу «Тайм». 3 стр.
- Обзор писем на актуальную тему. 4 стр.

XXVII

Растет гидрошахта

В Новокузнецке вошел в строй новый выемочный блок гидрошахты «Полосухинская» мощностью 500 тысяч тонн угля в год. Объект сдан в эксплуатацию на полгода раньше срока. Это успех генерального подрядчика — коллектива треста «Кузнецкшахтострой».

Особенно успешно потрудились здесь бригада монтажников, которую возглавляет в Байдаевском шахтостроймонтажном управлении Герой Социалистического Труда А. А. Шабуров, бригада плотников-бетонщиков заслуженного строителя РСФСР А. И. Жукова из Куйбышевского шахтостроительного управления, бригада М. С. Вегнера из Новокузнецкого шахтопроходческого управления, комплексная бригада В. И. Поклонова из Северо-Байдаевского ШСУ.

Объект принят государственной комиссией с оценкой «хорошо».

В. ПОЛЮШКО.

г. Новокузнецк.

Отстающих нет

Успешно работает в завершающем году пятилетки коллектив «Тырганской», на его сверхплановом счету уже более ста тысяч тонн угля.

— Не просто дается уголек, — говорит главный инженер предприятия Н. П. Карпов. — Трудна к нему дорога, сложны условия. В такой ситуации все внимание — проходке. Специалисты шахты отлично понимают: будут метры—будут и тонны. Эту же цель — увеличение темпов угледобычи — мы преследовали, создавая комплексные бригады, у которых и для проходчиков, и для забойщиков один показатель— добытый уголь. Новая организация труда оправдала себя: на шахте сегодня нет отстающих участков.

В. ГУЖВЕНКО.

г. Прокопьевск.

Целебный дар тайги

Завершился напряженный сезон у пчеловодов Кузнецкого госпромхоза. 35 тонн целебного таежного меда готово к отправке в торговую сеть.

— В представлении большинства людей пасечник непременно рисуется в образе седобородого старца, — рассказывает директор госпромхоза Н. И. Ткач. — А у нас лучшие пчеловоды — молодые специалисты, такие как Петр Толкмит и Виктор Аредаков. Для них один сезон завершается и тут же наступает пора подготовки к другому, не менее ответственному — к открытию охоты на пушного зверя.

Умело сочетают в госпромхозе увлечение людей таежным промыслом. А в итоге успешно идут дела. Уже давно коллектив госпромхоза выполнил пятилетний план.

(Корр. «Кузбасса»).

г. Мыски.

Жатва-85

Репортаж

Звезды на комбайнах

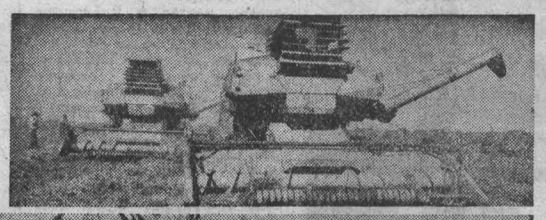

Комбайн даже не замедлил ход. Иван Иванович Папст спрыгнул, а штурвальный Юрий Морозов, уже наскоро пообедавший, на ходу заскочил на комбайн. За несколько минут до этого Иван Николаевич Морозов, руководитель звена, занятого на косовице, сказал нам, что время они измеряют на минуты. Мы побывали во всех звеньях совхоза «Барачатский» и убедились, что это действительно так. Считанные минуты на обед — и снова за штурвал.

На косовицу мы приехали как раз в тот момент, когда секретарь парткома совхоза Виктор Леонидович Агалаков и секретарь комитета комсомола Елена Пятышина сообщали механизаторам результаты работы и рисовали звездочки на комбайнах. На бункере машины И. И. Папста в этот день появилась четвертая звезда.

Директор совхоза Владимир Александрович Горх об И. И. Папсте и еще одном лидере — Иване Игнатьевиче Мышко сказал так:

— Оба — крестьяне. И землю любят, и труд хлебороба ценят, и ответственность у них на высшем уровне.

Трудный нынче хлеб: сильные ливни положили пшеницу, кое-где в таком же состоянии и овес.

В «Барачатском» все заранее продумали. Созданы три специализированных звена, одно из них как раз и убирает полеглые хлеба специальными жатками. В каждом звене по десять комбайнов, за каждым звеном закреплены механик, слесарь-сварщик с мастерской-летучкой. Еще одна ремлетучка есть в распоряжении старшего механика В. Н. Ненашева. Ежедневно утром он встречается с механиками звеньев, принимает заявки на особо дефицитные запчасти и детали, и по графику их доставляют прямо в поле, исправляют поломку.

Виды на урожай в «Барачатском» нынче несколько хуже из-за поздней весны и бесконечных дождей, но то, что земля уродила, торопятся взять быстрее и без потерь. Нет смысла называть цифры, они ежедневно меняются, скажем только, что уборка зерновых идет с опережением графика.

Позаботились здесь и о людях. На поле и с поля доставляют их на автобусах. Обеды и ужины привозят вовремя.

Но есть и проблемы. Самая острая из них—отсутствие оперативной связи. Два года действовала радиосвязь: ею были оборудованы машины-летучки, комбайны звеньевых, машины руководителей, мастерские. Где бы ни находились люди, какие бы проблемы ни возникали, по рации можно было быстро их разрешить. Сейчас, чтобы получить информацию или передать какую-то заявку, надо ехать за несколько километров.

Пользоваться радиосвязью запретило областное управление связи. Нужно, говорят, оформить ее по всем правилам. Совхоз выполнил требования управления, составив целый том необходимых документов, почти месяц назад передал их связистам, но те до сих пор определенного решения не приняли.

Нет оперативной связи и с «Сельхозтехникой», не говоря уже о том, чтобы она своим транспортом доставляла в совхоз необходимые запчасти.

Есть неувязка и с дополнительной оплатой механизаторам, занятым на косовице. Про обмолот хлебов в системе дополнительной оплаты все сказано точно, а вот по косовице, похоже, допустили просчет, хотя ясно: если не скосишь, то и не обмолотишь...

На днях в совхозе приступят к выборочной уборке овса. Есть все основания полагать, что хорошо организованное начало страды будет иметь не менее организованное завершение.

Н. СПИРИНА,

спец. корр. «Кузбасса».

НА СНИМКАХ: и звездочки, и вымпел одному из лучших механизаторов — И. И. Папсту; обмолот гороха.

Фото В. Грызыхина.

Крапивинский район.

Впереди молодые

Более 9200 центнеров зерна намолотило с начала уборочной страды звено Юрия Максимова из колхоза «Россия».

На каждый из пяти комбайнов приходится по 1842 центнера. Звено это создано в колхозе только в нынешнюю уборку. Вошли в него молодые парни—коммунист Александр Воротилкин, Сергей Журавлев, Сергей Лысиков, Федор Юдин. Молодость, энергия, умелое маневрирование техникой, а комбайны в звене все новые, делают доброе дело. Сейчас коллектив занят обмолотом ячменя, который дает в среднем по 30 центнеров с гектара.

В честь звена на центральной усадьбе колхоза поднят флаг трудовой славы.

Три звена заняты в колхозе обмолотом хлебов. Вплотную к передовикам приблизилось звено Петра Лозманова. Здесь четырьмя комбайнами намолочено более 7,5 тысячи центнеров зерна. Острое соперничество мастеров страды продолжается.

В. ЛОКОНОВ,

корр. «Кузбасса».

Беловский район.

Острый сигнал

«Выгодные весы»

Не тот урожай, что в полях, а тот, что в закромах, — гласит народная мудрость. Учесть же все выращенное и собранное можно лишь при условии надежной работы весового хозяйства. Поэтому многие совхозы и колхозы стремятся до уборочной привести в порядок имеющиеся весовые механизмы, узаконить их государственной поверкой, словом, дать полную гарантию правильного учета.

Специалисты из управления пусконаладочных работ «Кемеровосельхозмонтажкомплект» вместе с метрологами центра стандартизации и метрологии провели выборочный рейд проверки весового хозяйства.

В совхозе «Звездный», например, замечания проверяющих приняли во внимание: оперативно устранили неполадки, и обе стороны, что называется, разошлись без претензий. С пониманием отнеслись к визиту госстандарта в откормсовхозе «Кемеровский» и в совхозе «Глубокинский».

Зато в совхозе «Соломинский» метрологи и весоремонтники натолкнулись на глухую стену непонимания. Специалисты «Кемеровосельхозмонтажкомплект а» попросили администрацию привести в порядок подъездные пути к автомобильным весам, очистить их от грязи и подготовить все необходимое для качественной регулировки механизмов, но в совхозе на эту просьбу даже ухом не повели.

В дело вмешался госстандарт. Во-первых, тридцатитонные автомобильные весы при каждой операции взвешивания показывали перевес на 140 килограммов, во-вторых, двое десятитонных весов последний раз проверялись в 1976 году и находятся в крайне запущенном состоянии. В силу этих обстоятельств весоизмерительные механизмы были опечатаны, а руководителям совхоза в форме предписания было рекомендовано срочно подготовить весовое хозяйство к регулировке.

— Испугали, — резюмировал директор совхоза В. Г. Степанюк, — весы мои, хочу ремонтирую, захочу — бульдозером засыплю...

И вот мы вновь в «Соломинском». Первое, в чем поспешили убедиться, — как исполнил свои угрозы Виктор Григорьевич в адрес злополучных весов. А никак. Засыпать, правда, не засыпал, но и надлежащего порядка даже не думал наводить.

Зато отдал приказ уничтожить запрещающие пломбы и возобновить работы на весовой.

Потоками пошли машины с сельхозпродуктами через «липовые» весы, весовщица Л. И. Каменская успевает только записывать номера автомобилей. Как ходка, так плюс 140 несуществующих килограммов. В конце года килограммы сложатся в весомые тонны, превратятся в победные цифры, обернутся в солидные премиальные.

В соответствии с существующим законом на директора совхоза составлен акт об использовании непригодных средств измерений, соответствующие документы направлены в административную комиссию Топкинского райисполкома о наказании Степанюка штрафом.

Е. САЛЕНКО,

спец. корр. «Кузбасса».

Топкинский район.

Дневник полевых работ

ПО ДАННЫМ областного управления сельского хозяйства, на 2 сентября намолочено 209,7 тысячи тонн зерна, урожайность зерновых на убранных гектарах составляет в среднем по области 16,7 центнера с гектара. Продолжается продажа хлеба государству, засыпка семян. К отчетной дате засыпано на семена 31198 тонн зерна, продано государству 13 229 тонн.

Продолжается заготовка кормов для общественного животноводства. Сена поставлено в стога 509,1 тысячи тонн (94,6 процента, предусмотренного планом), сенажа уложено в траншеи 621,4 тысячи тонн (115 процентов к плану), травяной муки получено 65,7 тысячи тонн (63,4 процента к плану). Зеленой массы кукурузы собрано 1202,4 тысячи тонн, урожайность ее на убранных гектарах — 192 центнера с гектара.

Ход полевых работ по районам и совхозам объединения «Кузбассуголь» характеризуется следующими данными (в первой колонке — обмолочено зерновых и зернобобовых, в процентах к плану, во второй — посеяно озимой ржи, в тысячах гектаров, в третьей — заготовлено кормов на условную голову крупного рогатого скота, в центнерах кормовых единиц):

Чебулинский	20,2	1,3	11,0
Кемеровский	20,1	3,6	10,1
Тисульский	19,2	4,6	9,2
Тяжинский	18,0	5,8	10,1
Яшкинский	17,9	2,5	10,0
Крапивинский	17,4	4,0	9,5
Ленинск-Кузнецкий	17,4	2,8	11,9
Юргинский	17,2	6,1	12,3
Прокопьевский	16,0	4,0	10,2
Ижморский	15,1	5,5	10,4
Новокузнецкий	15,1	1,7	10,9
Яйский	15,0	5,1	10,4
Беловский	14,6	3,9	11,4
Промышленновский	10,6	1,8	10,6
Топкинский	10,5	7,2	10,3
«Кузбассуголь»	10,7	0,5	9,4
ПО ОБЛАСТИ	15,5	68,1	10,7
Мариинский	21,8	7,7	11,2

ВСТРЕЧА М. С. ГОРБАЧЕВА С Ж. МАРШЕ

2 сентября состоялась встреча Генерального секретаря ЦК КПСС М. С. Горбачева с Генеральным секретарем Французской компартии Ж. Марше.

Беседа проходила в атмосфере искренней дружбы и товарищеского взаимопонимания и характеризовалась обоюдным стремлением способствовать дальнейшему развитию сотрудничества и солидарности между двумя партиями. Руководители КПСС и ФКП обменялись информацией о деятельности своих партий и обсудили ключевые проблемы мировой обстановки.

В результате встречи они приняли совместное заявление, которое публикуется отдельно.

Во встрече приняли участие член Политбюро, секретарь ЦК Французской компартии М. Гремец, а также член ЦК КПСС, первый заместитель заведующего Международным отделом ЦК КПСС В. В. Загладин.

В этот же день М. С. Горбачев дал завтрак в Кремле в честь Ж. Марше. На завтраке были член Политбюро ЦК КПСС, секретарь ЦК КПСС Н. И. Рыжков, М. Гремец, другие товарищи.

Завтрак прошел в атмосфере дружбы и сердечности, характерных для отношений между КПСС и ФКП.

(ТАСС).

ПО РОДНОЙ СТРАНЕ

▲ РИГА, 3. Серийный выпуск машин «Рига-полуавтомат» освоен в объединении «Рижский электромашиностроительный завод». Изготовление этих агрегатов начато по рекомендации координационного совета по производству товаров народного потребления предприятиями Белоруссии, Молдавии и республик Прибалтики. При его содействии промышленность Латвии освоила в этой пятилетке производство свыше 600 изделий массового спроса.

▲ ЯРОСЛАВЛЬ, 3. Освоен выпуск новых вибраторов для уплотнения бетона на Ярославском заводе «Красный маяк». Такие агрегаты могут прорабатывать массу на глубину до 10 метров и в отличие от прежних машин, которые достигали лишь метра с небольшим. Первые серийные вибраторы получат строители Загорской ГАЭС, сооружаемой в Подмосковье.

▲ ПЕРЕЧИН (Закарпатская область), 3. Конверты с изображением единственного в стране памятника почтальону выпустило Министерство связи Украины. В этих «фирменных» конвертах корреспонденцию стали отправлять жители Закарпатского поселка Турьи Реметы, где полтора столетия назад жил письмоносец Ф. Фекете. Долгие годы доставлял он почту, проходя пешком многие десятки километров. В благодарность земляки собрали средства и поставили ему барельеф.

(ТАСС).

УКАЗ ПРЕЗИДИУМА ВЕРХОВНОГО СОВЕТА РСФСР

О ДОСРОЧНОМ ПРЕКРАЩЕНИИ ПОЛНОМОЧИЙ ДЕПУТАТА ВЕРХОВНОГО СОВЕТА РСФСР ПО ПРОКОПЬЕВСКОМУ ИЗБИРАТЕЛЬНОМУ ОКРУГУ № 457, КЕМЕРОВСКАЯ ОБЛАСТЬ

В связи с личным заявлением депутата Печенева В. А. о сложении депутатских полномочий ввиду обстоятельств, препятствующих их выполнению, и на основании статьи 10 Закона СССР «О статусе народных депутатов в СССР» Президиум Верховного Совета РСФСР постановляет:

считать полномочия депутата Верховного Совета РСФСР по Прокопьевскому избирательному округу № 457, Кемеровская область, Печенева Вадима Алексеевича прекращенными досрочно.

Председатель Президиума Верховного Совета РСФСР В. ОРЛОВ.

Секретарь Президиума Верховного Совета РСФСР Х. НЕШКОВ.

Москва, 2 сентября 1985 года.

ВЫШЕ КОНТРОЛЬНЫХ ЦИФР

СОЦИАЛИСТИЧЕСКИЕ ОБЯЗАТЕЛЬСТВА

коллектива Новокузнецкого ордена Трудового Красного Знамени алюминиевого завода по ускорению научно-технического прогресса, повышению эффективности производства и качества продукции в двенадцатой пятилетке

Выражая единодушную поддержку ленинскому курсу партии по ускорению перевода экономики на интенсивный путь развития и поддерживая инициативу коллектива Волжского объединения по производству легковых автомобилей, рабочие и специалисты завода приняли обязательства достигнуть более высоких показателей в сравнении с контрольными цифрами, установленными заводу на предстоящую пятилетку.

Коллектив наметил на основе усиления режима экономии обеспечить прирост производства на действующих мощностях не менее чем на 30 процентов, снизить расход электроэнергии на 200 миллионов киловатт-часов.

За счет внедрения новой техники и прогрессивных технологических процессов, совершенствования организации труда, рационализации и изобретательства получить экономический эффект за пятилетку в размере 7,2 миллиона рублей и высвободить на другие работы четыре процента численности работников промышленно - производственного персонала.

Охватить бригадной формой организации и оплаты труда 85 процентов рабочих, из них не менее 55 процентов перевести на хозрасчет.

Довести выпуск продукции, подлежащей аттестации, с государственным Знаком качества, до 67 процентов.

По сравнению с 1985 годом увеличить в два раза производство товаров народного потребления.

За счет укрепления трудовой дисциплины снизить потери рабочего времени на 15 процентов.

В содружестве с научно-исследовательскими и учебными институтами освоить технологию производства высокоэкономичных сплавов для дизельных двигателей, разработать эффективную конструкцию электролизера на 130 КА.

Добиться поставки объединению «КамАЗ» литейных сплавов повышенного качества при безусловном выполнении договорных обязательств. К 1990 году увеличить выпуск литейных сплавов не менее чем на 50 процентов.

Полностью замкнуть цикл водоснабжения первой очереди завода.

Построить профилакторий на 200 мест, столовую, дом молодежи, полностью удовлетворить потребности трудящихся завода в детских дошкольных учреждениях, пионерских лагерях и базах отдыха.

Коллектив завода обязуется 29 декабря выполнить план 1985 года по выпуску товарной продукции, достойно встретить XXVII съезд КПСС.

Трудящиеся Новокузнецкого алюминиевого завода просят включить социалистические обязательства в плановые задания на двенадцатую пятилетку.

Социалистические обязательства обсуждены и приняты на собраниях трудовых коллективов алюминиевого завода.

МИТИНГИ ДРУЖБЫ

советского и вьетнамского народов проходят в эти дни в городах и на предприятиях Кузбасса

Сорок лет назад, в августе 1945 года, вьетнамский народ под руководством коммунистов поднялся на восстание, совершил августовскую революцию. Ее результатом стало создание первого в Юго-Восточной Азии социалистического государства. В громадной мере способствовал этому разгром советскими войсками японской Квантунской армии.

День 2 сентября, когда президент Хо Ши Мин на митинге в Ханое провозгласил создание Демократической Республики Вьетнам, отмечается с тех пор как большой праздник вьетнамского народа. Отмечают его и в Кузбассе, за тысячи километров от земли, где живет героический и многострадальный народ наших друзей. Объясняется это просто: ведь в Кемеровской области уже несколько лет учится и трудится большой отряд молодых посланцев Вьетнама.

Страна, измученная почти непрестанными войнами с теми, кто посягал на ее целостность, суверенитет и независимость, сумела с помощью стран социалистического содружества дать достойный отпор французским колонизаторам, американским империалистам, пекинским экспансионистам. Сегодня Социалистическая Республика Вьетнам вступила на путь интенсивного индустриального и аграрного развития, укрепления своей экономики. Для этого на стройках и промышленных предприятиях развивающегося государства нужны умелые руки, нужны люди, в совершенстве владеющие современной техникой и методами высокопроизводительного труда.

Советский Союз, верный принципам интернационализма, помогает дружественному Вьетнаму в подготовке квалифицированных кадров. Настоящими мастерами вернутся на родину вьетнамские девушки, освоившие рабочие профессии в объединении «Химволокно», юноши, которые успешно трудятся сейчас на предприятиях стройиндустрии и заводах Прокопьевска, Ленинска-Кузнецкого, Киселевска, Междуреченска, Мысков.

Молодые вьетнамцы не только повышают свою рабочую квалификацию, но и вносят определенный вклад в экономику Кузбасса. Один лишь пример: в формовочном цехе № 2 завода КПДС в Ленинске-Кузнецком почти весь объем продукции выпускается руками вьетнамских рабочих. Отлично трудятся формовщики Ле Ван Ки, Май Нгок Ту, Чан Ким Шон, Нгуен Ван Нук, Нгуен Хыу Шач, несколько профессий освоил крановщик Во Дай Лок. Ударно работает и хорошо организует труд своей бригады Динь Ван Зинь из формовочного цеха № 1.

Портреты вьетнамских граждан, отличившихся в труде, украшают доски Почета предприятий, об их успехах рассказывают многотиражные и городские газеты. Лучшие награждаются Почетными грамотами, ценными подарками, денежными премиями. Несколько десятков семей в городах и селах далекого Вьетнама получили за последние полтора года благодарственные письма из Ленинска-Кузнецкого, рассказывающие о том, как трудятся их посланцы на сибирской земле. Это же практикуется и в других городах.

Молодые вьетнамцы живут в благоустроенных общежитиях, оборудованных здравпунктами, библиотеками, спортивными сооружениями и всем, что необходимо для полноценного быта и отдыха. Они пользуются возможностью выписывать газеты и журналы на родном языке, смотреть вьетнамские фильмы.

Велик вклад вьетнамских граждан в деятельность по укреплению дружбы между нашими народами. Способствуют этому частые встречи с учащимися школ, выступления на предприятиях, совместное с советскими друзьями празднование государственных и международных праздников.

Именно такой праздник вьетнамского народа отмечают в эти дни на земле Кузнецкой. В городах и на предприятиях, в общежитиях, где живут вьетнамские граждане, проходят митинги и торжественные собрания, посвященные славной дате — сорокалетию со Дня провозглашения независимости СРВ. В редакцию поступили сообщения о торжественных собраниях, состоявшихся в Кемерове, Прокопьевске, Ленинске-Кузнецком, Междуреченске, других городах.

На собраниях и торжественных встречах присутствовали представители общества советско-вьетнамской дружбы, партийные и советские работники, рабочие и инженеры. В Прокопьевске в торжественной обстановке вручена Почетная грамота общежитию «Молодость», где живут вьетнамские граждане. Во всесоюзном смотре-конкурсе общежитий вьетнамцев «Молодость» завоевала третье место. В Междуреченске прошли дружеские спортивные встречи советских и вьетнамских рабочих по волейболу и настольному теннису.

Много теплых слов о дружбе советского и вьетнамского народов звучит в эти дни в городах Кузбасса. Мир, взаимопонимание, сотрудничество — этот политический курс неизменен для СССР и СРВ.

А. СОРОКИН.

Коммунист в своей организации

Наметили — сделали

На проходящих в партийных организациях отчетно-выборных собраниях коммунисты анализируют положение дел на каждом участке производства. Повысить эффективность работы, увеличить производительность труда, снизить себестоимость продукции, довести уровень качества продукции до высших мировых образцов — все это лучше удается там, где внимательно относятся к каждому предложению и критическому замечанию коммунистов, всех членов коллектива. Реализация намеченного на прошлогодних отчетно-выборных собраниях сейчас в центре внимания партийцев.

КЕМЕРОВО. Коммунисты научно-производственного объединения «Карболит», в частности товарищ Черепанова, высказывали замечания в адрес администрации и парткома объединения: недостаточно уделяют внимания строительству объектов соцкультбыта. Многие молодые родители не могут устроить детей в детские сады и ясли. Партком наметил широкую программу социального развития объединения. В микрорайоне «Шалготарьян» заканчивается строительство детского комбината на 320 мест, в нынешнем году он будет введен в строй. Будет сдан дом на тридцать квартир, открывается молодежный клуб. Вскоре завершится строительство столовой на 220 посадочных мест.

ЮРГИНСКИЙ РАЙОН. Доярка колхоза имени Кирова Н. И. Карипанова критиковала на собрании районное объединение «Сельхозтехника» за недостатки в обслуживании животноводческих ферм хозяйства. Сегодня каждая из восьми бригад «Сельхозтехники» постоянно закреплена за несколькими хозяйствами. Работы проводятся в строгом соответствии с графиком. Колхозу имени Кирова реализовано пять новых вакуумных насосов и отремонтировано двенадцать старых. Колхоз получил восемь доильных ведер в комплекте с доильными аппаратами и одиннадцать пульсаторов.

Коммунист Л. И. Дегтярев, слесарь совхоза «Новоромановский», говорил на собрании о плохом состоянии дороги Юрга — Новороманово. В 1984 году проведена реконструкция шести километров дороги в щебеночном исполнении. И в нынешнем году строители ведут здесь работы. Запланировано отремонтировать еще шесть километров, в том числе три заасфальтировать.

САЛАИР. Бригадир проходчиков горно-обогатительного комбината коммунист Осадчий предложил партийному комитету больше уделять внимания внедрению прогрессивных форм организации труда. Партком рассмотрел этот вопрос. Приняты меры к его решению. Сейчас на комбинате 34 хозрасчетные бригады. Усилено партийное влияние в коллективах, действуют 32 партгруппы, назначены парторганизаторы. Все это помогло существенно улучшить производственные показатели бригад, добиться экономии материальных ресурсов, повысить организованность.

КРАПИВИНСКИЙ РАЙОН. Серьезные выводы сделало руководство районного объединения «Сельхозхимия» после многочисленных замечаний, высказанных на собраниях в адрес этой организации. В 1984 году рабочие объединения внесли в почву запланированное количество минеральных удобрений. Перевыполнено задание по окультуриванию земель. По итогам работы за четвертый квартал 1984 года объединение названо среди победителей Всероссийского соревнования и награждено вымпелом.

Партийцы совхоза «Скарюпинский» обратились к райкому партии с предложением взять под контроль строительство объектов соцкультбыта в селе Красный Ключ. В нынешнем году начато строительство школы. В стадии окончания большой клуб. Много претензий было к автобусному сообщению райцентра с усадьбами совхозов. По замечанию коммунистов приняты меры. Образован филиал Ленинск-Кузнецкого пассажирского автопредприятия, строится жилье для его работников.

ОСИННИКИ. На низкое качество ремонта средств малой механизации указывали выступавшие на собрании в шестом строительном управлении. Отдел главного механика после этого сумел лучше организовать труд слесарей. Дело существенно поправилось. Сумели решить и другой важный для предприятия вопрос. Для стоянки технологических машин по предложению партийцев построили отдельный бокс. Это позволило улучшить условия работы людей, обслуживание техники.

ЮРГА. Коммунист завода железобетонных конструкций № 5 В. А. Устюжанцев говорил на собрании о том, что в цех приходит много необученных рабочих, их учебу следует взять под особый контроль. За время, прошедшее после собрания, не один десяток рабочих получил специальность на организованных ежемесячных курсах.

КИСЕЛЕВСК. Трест «Кузбассгражданстрой-5». Коммунисты говорили о недостатках структуры парторганизации треста. По их предложению были созданы партийные группы на участке Киселевского стройуправления и в управлении строймеханизации.

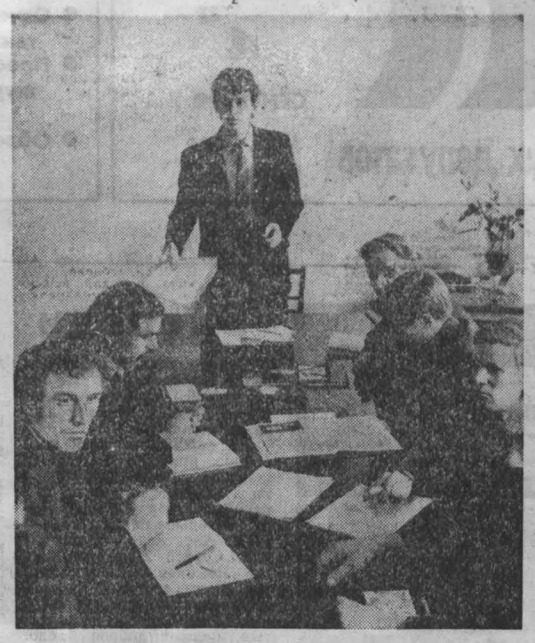

Товарищ секретарь

Дверь парткома была приоткрыта, но секретаря в кабинете не было. Проходившая по коридору женщина посоветовала:

— Если ищете Кислицына, загляните в профком, редакцию или в комитет комсомола. По минутным делам он обычно к себе не приглашает сам заходит.

И действительно, Кислицын был в редакции многотиражки, обсуждал с сотрудниками праздничный номер газеты.

Через два часа заседание парткома. Будут отчитываться секретари цеховых партийных организаций о работе советов профилактики. Это только несколько текущих дел секретаря партийного комитета крупной организации, насчитывающей больше пятисот коммунистов. А завтра будут новые дела. Такова его работа, которую нельзя оценить по одному дню.

Этого пуще всего и боялся Сергей Кислицын, когда год назад коммунисты шахты имени В. И. Ленина избрали его своим партийным руководителем. Пугала громкая и ответственная должность и даже собственная молодость. Ведь не вышел еще из комсомольского возраста.

Успокаивало то, что в составе парткома — коммунисты с большим производственным, партийным и житейским опытом. Был и еще один ободряющий фактор: Сергей Александрович прошел школу резерва руководящего состава, созданную несколько лет назад по инициативе директора шахты М. И. Найдова. В эту школу зачислялся каждый вновь прибывший на предприятие молодой специалист. Для них систематически проводятся различные семинары, дни знакомства с работой ведущих специалистов и главных руководителей шахты. В зависимости от проявленных способностей, «резервисты» подменяют на время ухода в отпуск начальников участков, механиков и других руководителей среднего звена.

Сергей Александрович оказался из тех специалистов, которые быстро вписываются в шахтерскую жизнь. Как он сам считает, во многом помогли советы отца, ветерана шахты «Абашевская».

— Не торопись, сынок, в институт, — сказал старый шахтер Сергею, когда тот окончил среднюю школу. — Поработай на нашей шахте годик перед армией, почувствуй шахтеоскую робу своими плечами. Может, потом и вуз другой выберешь, армию отслужишь в свой срок.

Так и сделал Сергей. Год гайки крутил в мехцехе. А потом положенных два года носил солдатскую гимнастерку. Но другой вуз не стал выбирать: в десятом классе мечтал о Сибирском металлургическом — туда и поступил. Все годы проходил практику на шахте «Зыряновская» в очистной бригаде Героя Социалистического Труда М. Н. Решетникова.

В 1982 году Сергей получил красный диплом и был направлен в Междуреченск, на шахту имени Ленина. Попросился мастером на участок вентиляции, чтобы скорее изучить предприятие. А через год его утвердили в должности начальника проходческого участка. За полгода года, в течение которых Кислицын руководил участком, его коллектив ни одного месяца не был в числе отстающих. И вот — новая должность.

Интересуюсь, каким был самый волнующий момент в его секретарской работе.

— Был такой, век не забуду. Спустя немного времени после моего избрания, партком заслушивал отчеты начальников проходческих участков о выполнении мероприятий, направленных на улучшение культуры производства. Передо мной по очереди стояли мои вчерашние коллеги. Я старался убедить себя, что отчитываются они перед парткомом, но душа не подчинялась рассудку...

Шахте имени Ленина в этом году решением облсовпрофа присвоено звание «Предприятие высокой культуры». Это звание обязывает коллектив быть передовым и в производственных показателях. Так оно и есть. С начала пятилетки поднято на-гора дополнительно 700 тысяч тонн угля. А пятилетняя программа по проходке горных выработок завершена несколько месяцев назад. Все эти успехи достигнуты под руководством боевой партийной организации, возглавляет которую Сергей Кислицын.

В. КЛИМОВ.

НА СНИМКЕ: заседание партийного комитета ведет С. А. Кислицын.

Фото Д. Коробейникова.
г. Междуреченск.

Цветы ветерану

В знойный полдень и в трескучий мороз, в проливной дождь, в весеннюю распутицу от подворья к подворью, от дома к дому по улице Щетинкина до теперешней площади Советов с туго набитой сумкой каждый день вышагивал Александр Савин. В 1931 году он стал почтальоном, а по-старому — письмоносцем. Он старался, чтобы горожане не отставали от жизни, чтобы, развернув утром свежую газету, слышали ритмы первой пятилетки, сверяли по ним свои дела.

Александр Иванович Савин родился и вырос в крестьянской семье, был девятым ребенком, рано познал труд хлебопашца. В 1927 году семья приехала в Кемерово. В то время еще была безработица, но ему удалось стать письмоносцем. Позже уходил добровольцем на фронт. В 1944 году после ранения вернулся в родной город. Семнадцать с лишним лет руководил крупнейшим предприятием связи — Кемеровским почтамтом.

В Центральном районе областного центра установилась добрая традиция — чествовать ветеранов партии и комсомола, ветеранов войны и труда, отмечать их заслуги перед народом. В августе Александру Ивановичу Савину исполнилось восемьдесят лет. Юбиляра приветствовали партийные работники, представители совета ветеранов партии, областного управления связи и почтамта. Все они отмечали, что юбиляр, находясь на пенсии, много лет принимает активное участие в общественно - политической жизни парторганизации, где состоит на учете. А. И. Савину вручена Почетная грамота райкома КПСС, райисполкома, совета ветеранов партии и комсомола, памятные адреса и подарки, букеты цветов.

Ф. ДЕМИН.

г. Кемерово.

Стройки жилья: качество, ответственность, совесть

ЛИФТЫ НА ПРИКОЛЕ

Быстро летит время. Вот уже и диспетчерский пункт в 18-м квартале «Шалготарьяна» сдан в эксплуатацию. Вот уже поступают рапорты о полном завершении диспетчеризации лифтов этого квартала...

13 января «Кузбасс» в корреспонденции «Синица под потолком» рассказывал о «лифтовых» бедах новоселов. Напомним вкратце суть. Речь шла о крайне медленном строительстве диспетчерского пункта в «Шалготарьяне». Подчеркивалось: надо сдавать злополучный пункт, надо заниматься проектированием системы телемеханического контроля за инженерным хозяйством микрорайона. Но пока нет этого варианта запуска лифтов, надо осуществить хотя бы временный, давно, кстати, разработанный...

Меры после этого выступления газеты были приняты. Все лифты 18-го квартала условно разбили на четыре очереди. Первую — в 31 лифт — испытали и сдали в эксплуатацию еще в феврале, последнюю — десяток дней назад.

Однако большинство лифтов по-прежнему не работает. Ни по временной или, как ее еще называют, упрощенной схеме, ни по постоянной. Теперь-то что мешает?

Отправляюсь в диспетчерский пункт «Шалготарьяна». Строители Кемеровского домостроительного комбината после той январской публикации вернулись сюда. Это двухэтажное здание построили с отклонениями от проекта, но пункт все же был принят. Вот уже и телефоны сюда протянули. На первом этаже разместились службы ЖЭУ-16. Кругом кипит работа. Заселен и второй этаж. Когда тут трудились строители, на дверях были надписи: «Музыкальный класс», «Фотолаборатория», «Комната советско-венгерской дружбы»... Впервые в практике градостроительства Кемерова проектировщики заложили, а строители построили нечто большее, нежели полезные и жилые квадратные метры. Общественный центр. Пусть небольшой, пусть всего четыре комнаты и актовый зал, но ведь впервые! Проектировали, оборудовали место, призванное заменить подросткам подворотни. Как тут было не радоваться!

Однако сейчас читаю: «Бухгалтерия», «ПЭО», «Начальник ПЭО», «Управляющий трестом коммунальных предприятий». (На подходе к этой последней двери, бывшему музыкальному классу, растет перегородка из стеклоблоков — коридор превращают в приемную управляющего). А вот, кажется, бывшая комната советско-венгерской дружбы. Стеклянные двери заперты, но видны столы, на них аккуратно разложены такие вещи, увидеть которые можно разве что во сне или на «черном» рынке. Надпись: «Выставка запчастей сантехоборудования». Еще на дверях есть призыв: подавать свои предложения в Ленинский райисполком в связи с сессией райсовета, на которой будет рассмотрен вопрос «о задачах по искоренению пьянства и рациональному использованию свободного времени населения».

Такие превращения...

Почему все-таки не работают лифты?

Зайдем в кабинет к начальнику ЖЭУ-16 Т. К. Бекетовой:

— В этом здании размещен пульт диспетчеризации третьей очереди — это двадцать лифтов. Еще месяц назад мы даже инструктаж жильцов провели. Но ни один лифт еще ни дня не работал. В «Сибирьлифтремонте» один ответ — нет механиков для обслуживания.

На 27 августа из 31 лифта первой очереди бездействовали 6. Требовался ремонт, а это дело опять-таки «Сибирьлифтремонта». Из 17 лифтов второй очереди в работе только семь — и тут неустраненные поломки. Наконец, четвертая очередь: ее лифты только что сданы в эксплуатацию. Пока бездействуют все.

Такая обстановка.

То есть, все упирается в нехватку ремонтников? Да, считает Бекетова: «Штатное расписание у них позволяет набирать людей, да люди не идут. Нужны квартиры».

Никак не могу дозвониться в Кемеровский участок «Сибирьлифтремонта». Звоню В. Р. Калныню, начальнику Кемеровского управления «Записьспецавтоматики»:

— Дело, на мой взгляд, не только в дефиците кадров. Разумеется, трудно говорить о чужом коллективе, но, думается, там нужна иная организация труда. Нужен подряд, за специалистом должны быть закреплены конкретные лифты.

Наконец, дозваниваюсь до Ю. Н. Жуланова, исполняющего обязанности начальника участка «Сибирьлифтремонта».

— Организация труда у нас правильная, — считает он, — а вот с квартирами действительно туго. За эту пятилетку, если память не изменяет, участку выделено всего две квартиры и две комнаты в общежитии. Между тем есть договор с соответствующими службами горисполкома, согласно которому нам должны на каждые новые пятнадцать лифтов выделять квартиру. А ввели в этой пятилетке уже около 150 лифтов. И еще: опять же по договору на каждую группу из тридцати лифтов положено служебное помещение для механиков. В «Шалготарьяне» нам недавно одно выделили: колясочную, но совершенно необорудованную.

Такие разговоры.

Между тем в редакцию продолжают звонить, писать шалготарьянцы. Жильцов волнует и само бездействие лифтов, и неумение ответственных лиц организовать их работу.

Что тут скажешь? Правы. Вспомним, ни в одном новом жилом квартале Кемерова не стояла так остро «лифтовая» проблема. Казалось бы, это понятно: ведь и нет ни одного квартала во всем Кузбассе, столь насыщенного лифтами.

Однако, если вдуматься, разве дело в количестве? Ну, не 20—30 лифтов, как в других кварталах, а 87. И что? Какая в сущности разница? Просто больше усилий, больше средств — и только.

Нет, с «Шалготарьяном» получилось не так. Сначала спроектировали одно, потом переиграли, а построили третье. И оно еще не работает. В свое время я писал, что здесь архитекторами и проектировщиками заложено едва ли не все самое современное, чуть ли не экспериментальное. Что все здесь подчинено соображениям пользы и удобства для жильцов, рентабельности эксплуатации. В частности, что диспетчеризация обслуживания лифтов здесь была запроектирована самая современная, с использованием комплекса устройств телемеханики ТМ-321.

Впервые я услышал о ТМ-321 в горжилуправлении в ноябре прошлого года. Речь тогда шла о сдаче в эксплуатацию всего диспетчерского пункта, и главный инженер Б. Н. Беленков уверенно говорил, что-де рассчитывать «на пуск лифтов в 1984 году уже не приходится, потому что до конца года осталось полтора месяца, а надо еще смонтировать и отладить машину ТМ-321». Так и вышло. Но марка в голову запала как само собой разумеющееся, как вполне проектная деталь диспетчерской. Затем всплыла история с готовым проектом временной диспетчеризации ДО ВВОДА диспетчерского пункта, с организацией пультовых в квартирах. Эта-то идея сейчас и осуществлена. Она потребовала принять на работу 30 лифтеров вместо 10, которые, по мнению Бекетовой, смогут обслуживать квартал при машине ТМ-321.

И вот только что выясняю: в проекте 18-го квартала, в его схеме диспетчеризации нет ТМ-321. Мне объяснили: в конце семидесятых годов, когда оттачивались идеи «Шалготарьяна», еще не было типового решения диспетчеризации инженерного хозяйства в жилом квартале при помощи телемеханики. В проект была заложена многопроводная схема. А ТМ-321 была закуплена горжилуправлением уже в конце 1983 года, когда новоселья в «Шалготарьяне» стали свершившимся фактом.

Похоже, о проектной схеме вообще мало кто знал. Во всяком случае не было в эти годы сделано ничего для ее внедрения. Наверное, это правильно. Зачем внедрять заведомо отсталую технологию, если уже существует телемеханика?

И все же... Пусть не было типового проектного решения по части телемеханики. Но был ведь опыт Ленинграда, Свердловска, Перми, где эта ТМ-321 отлично себя зарекомендовала еще до начала строительства «Шалготарьяна»? Значит, можно было выработать индивидуальное решение?

Да, отвечают мне сейчас в ГПИ «Проектавтоматика». Именно сюда был сделан заказ на проект внедрения ТМ-321. Здесь не место рассказывать, почему его долго делали. Если б эта идея была заложена в проект «Шалготарьяна» сразу, то сегодня мы, вполне возможно, уже имели бы в квартале № 18 технику, соответствующую духу времени, на уровне требований научно-технического прогресса.

Вот что рассказывают в «Проектавтоматике»: долгожданный проект, наконец-то, выполнен. Правда, еще не утрясены финансовые дела, но проект есть. Это главное. Однако его реализация потребует много времени к ТМ-321 нужно известное количество кабельной продукции, приборов, диспетчерский пульт. Ничего этого, по сведениям института, пока не заказано. В горжилуправлении даже о готовности проекта еще не знают. Рассчитывать на поставки продукции реально можно, по мнению специалистов «Проектавтоматики», только к концу будущего года. Следовательно, за монтаж и наладку можно будет взяться только в 1987 году. На это потребуется, если постараться, до полугода. Такие дела...

Найдутся товарищи, которые скажут: зачем автор лезет в эти «телемеханические» дебри? Вот наладить работу «Сибирьлифтремонта» — надо! Вот заставить трудиться все 87 лифтов квартала № 18 — надо! Да не просто заставить «от» и «до», как это сейчас наблюдается почти во всех домах других кварталов. А круглосуточно! Кстати, подскажут товарищи, Ленинский трест коммунальных предприятий уже начал борьбу за круглосуточную работу лифтов. Несколько домов в районе уже переведено на такой график. А до конца года еще и все дома горжилуправления в квартале № 17 будут на него переведены! И при этом, добавят, внедряется такой график на базе как раз той упрощенной схемы, которой автор сначала добивался для «Шалготарьяна», а теперь вроде уже и против.

Я понимаю этих товарищей. Вот их главный довод: жильцу-де, за интересы которого ратует автор, все равно — телемеханикой или тетей Машей контролируется лифтовое хозяйство. Однако слушаю рассказы управляющего Ленинским трестом В. А. Каменских, начальника ЖЭУ-16 Т. К. Бекетовой, начальника горжилуправления К. К. Тунеевой о действующей ТМ-321 в Ленинграде, Свердловске, Перми и мне как-то не хочется соглашаться.

— Представляете, вы — жилец, утром отправляетесь на работу, входите в лифт и нажимаете кнопку вызова. Отвечает диспетчер. Вы — ему: «В квартире №... не работает водопроводный кран». Он — вам: «Ждите слесаря». И никаких походов с заявкой в ЖЭУ, и нет там очередей, а есть порядок и оперативная помощь квартиросъемщикам.

Фантастика? Каменских говорит, что в Свердловске уже и «нашу» ТМ-321 модернизировали.

Так что вряд ли жильцам все равно, какая техника будет обслуживать их дома.

Выслушав эти доводы, мои оппоненты опять разведут руками. Не угодишь этим авторам! Ну чего ему еще надо?! Никто же не против! Наоборот, сам же пишет: проектная документация месяц как готова! Стало быть, дело движется?!

Может быть, самая главная трудность в том и состоит, что противников внедрения телемеханики налицо не имеется. Никто не против, никто не спорит. Но дело движется недопустимо медленно! Почти два года пылится ТМ-321 стоимостью 25 тысяч рублей. За это время всего-то успели разработать проектную документацию стоимостью 30 тысяч рублей. А ввод в эксплуатацию этой машины по схеме «Проектавтоматики» потребует еще более двух лет!

Не случится ли тогда, что пылящаяся у нас машина к тому времени устареет? И установив ее, не погрешим ли мы против завтрашних требований?

Положения и выводы апрельского (1985 г.) Пленума ЦК КПСС, совещания в ЦК КПСС по вопросам научно - технического прогресса нацелены на все стороны нашей жизни. В том числе и такую незаметную, но касающуюся каждого из нас, — коммунальную. Кстати, «Шалготарьян» — это два квартала, кроме 18-го, есть еще и 27-й, в котором все прибывает и прибывает новоселов. Как сказали в «Записьспецавтоматике», необходимо в этом году приступить здесь к диспетчеризации лифтов по упрощенной — традиционной — схеме.

А как насчет телемеханики?

В «Проектавтоматике» сообщили, что задания на проектирование для этого квартала им никто еще не давал...

Л. АМБИНДЕР.

г. Кемерово.

На важную тему

ЕСТЬ КОМБАЙН И ДЛЯ КАПУСТЫ

В настоящее время овощеводство открытого грунта является самой отстающей отраслью сельскохозяйственного производства по механизации как в Кузбассе, так и по стране. Наиболее трудоемкая операция при возделывании овощей — уборка урожая. Уровень механизации уборочных работ в овощеводстве за прошлый сезон по объединению «Кемеровоплодоовощхоз» составил восемь процентов, причем комбайнами было убрано менее десяти процентов плантаций овощей. Это объясняется, с одной стороны, тем, что промышленностью пока еще не освоен выпуск высокопроизводительных овощеуборочных комбайнов, а с другой — имеющийся парк машин используется крайне неудовлетворительно.

Несколько лет назад в овощеводческие хозяйства области стали поступать комбайны для уборки капусты и комбайны для уборки столовых корнеплодов. Это однорядные прицепные машины. Парк комбайнов на сегодняшний день составляет 80 единиц, немалый парк, надо отметить.

В хозяйствах объединения уже накоплен положительный опыт по использованию комбайнов для уборки столовых корнеплодов. Сезонная выработка на одну машину в совхозах «Елыкаевский», «Мазуровский», «Бурлаковский», «Луч» доведена до 10 гектаров, и это не предел. При хорошей организации труда сезонную выработку можно довести до 15 гектаров и выше. В сочетании с сортировальными пунктами, оборудование которых имеется в хозяйствах, уже нынче можно организовать поточный способ уборки столовых корнеплодов на площади 350—400 гектаров, что составит 30 процентов посевных площадей.

Внедрение капустоуборочных комбайнов идет сложнее, хотя после соответствующих переделок их можно запускать в работу все до единого. Желание работать машинами у руководителей совхозов немалое, но слабовата техническая база, не хватает, в частности, колесных тракторов. А при распределении машин, направляемых из города в село на период уборки, совхозы РАПО, как правило, не учитывают потребностей овощного конвейера.

Практика прошлых лет показала, что в овощеводческих совхозах уборка картофеля, зерновых и кормовых культур поглощает все свободные ресурсы транспорта и колесных тракторов — использование овощных комбайнов отодвигается на задний план. Аналогичная ситуация складывается и в этом году.

Выход из создавшегося положения есть. Советам районных агропромышленных объединений к моменту начала уборки столовых корнеплодов надо провести перераспределение автотранспорта между хозяйствами, подключить районные резервы. Большую роль в решении данной проблемы могут сыграть промышленные предприятия и организации, участвующие в уборке овощей. Вместо массовой отправки трудящихся на ручную уборку пора направлять в совхозы технику. Такой опыт уборки картофеля в области накоплен значительный. Почему бы его не распространить на овощные поля?

В. ЮРЦЕВИЧ,
начальник отдела механизации объединения «Кемеровоплодоовощхоз».

«БЛОКНОТ АГИТАТОРА» № 8

ВЫШЕЛ в свет восьмой номер журнала «Блокнот агитатора», издаваемого отделом пропаганды и агитации Кемеровского обкома КПСС. Номер открывается переловой статьей «На пути к техническому перевооружению», которая напечатана под рубрикой «Достойно встретим XXVII съезд КПСС».

Раздел «Продовольственная программа — в действии» посвящен особенностям уборки урожая-85. Здесь напечатаны статьи звеньевого безнарядного звена совхоза «Береговой» С. Саладина, старшего агронома областной станции химизации сельского хозяйства В. Толмачева, заведующего лабораторией механизации Кемеровского НИИ сельского хозяйства Г. Шангина.

Под рубрикой «Политической агитации — высокую действенность» помещены материалы о занятии областной школы идеологических работников в Прокопьевске, статьи секретаря Ленинск-Кузнецкого райкома КПСС Ю. Солдатова и секретаря партбюро колхоза имени XXII партсъезда Тисульского района В. Бычкова.

В помощь организаторам пропаганды журнал публикует статьи Я. Елунина о пропортизации лекционных аудиторий и А. Мжельского о наглядной агитации в период уборки урожая.

Врач из Прокопьевска В. Фомичев под рубрикой «Чтобы нормой стала трезвость» пишет о работе клуба здоровья. Журнал дает список научно-популярных фильмов о профилактике алкоголизма, информирует о важнейших событиях в жизни области, отмечаемых в сентябре.

Д. ФЕДОРОВ.

?! „КУЗБАССУ" ОТВЕЧАЮТ

«С ТЯПКОЙ НАПЕРЕВЕС»

На материал с таким заголовком, опубликованный 11 июня 1985 года, исполком Ижморского районного Совета народных депутатов сообщает, что указанные в нем факты имели место.

В колхозе имени Ленина, совхозах «Троицкий» и «Ижморский» не построены лагеря труда и отдыха, сельскохозяйственная техника ученических производственных бригад хранится на улице. В «Троицком» и «Ижморском» строительство их будет завершено в 1985 году, а в колхозе имени Ленина — в будущем году. Тракторами и набором сельскохозяйственных машин к ним бригады обеспечены полностью.

Подготовка к пятой, трудовой четверти началась еще в декабре 1984 года.

В январе прошел семинар-практикум директоров школ, мастеров производственного обучения в Симбирской средней школе, а в апреле руководители школ, базовых предприятий, учителя трудового обучения изучали опыт Колыонской средней школы.

Летом в районе работали семь лагерей труда и отдыха, два школьных лесничества, пять производственных звеньев в восьмилетних школах. Во всех школах созданы животноводческие звенья по уходу и выращиванию молодняка крупного рогатого скота и свиней. С базовыми предприятиями заключены договоры, составлены технологические карты на возделывание культур и выращивание животных.

Красноярские школьники выращивают группу телят, весы в лагерь завезены, первое же контрольное взвешивание показало плановый привес. Во всех ученических производственных бригадах заложены опыты.

И. МАЛКОВ,
председатель исполкома районного Совета народных депутатов.
р. п. Ижморский.

СОБЫТИЯ ЗА РУБЕЖОМ

О чем пишут газеты мира

Ответы Генерального секретаря ЦК КПСС М. С. Горбачева американскому журналу «Тайм» — в центре внимания мировой иностранной печати. Газеты излагают советскую оценку сложившейся в мире ситуации, отмечая, что, по мнению советского руководителя, несмотря на начавшиеся переговоры в Женеве и договоренность о встрече в верхах, отношения между Советским Союзом и США продолжают ухудшаться, гонка вооружений усиливается, военная угроза не спадает. Однако, указывают газеты, в этой обстановке Советский Союз настойчиво ищет способы разорвать порочный круг и вывести из тупика процесс ограничения вооружений. Об этом свидетельствуют, в частности, советские мирные инициативы: введенный СССР мораторий на ядерные взрывы, обращение к США с предложением присоединиться к нему и возобновить переговоры о полном запрете ядерных испытаний так же, как и предложения о мирном сотрудничестве и предотвращении гонки вооружений в космосе.

«Нью-Йорк таймс» особо подчеркивает, что советский руководитель выразил разочарование и обеспокоенность отказом США поддержать советские инициативы, а также развертыванием очередной кампании ненависти против СССР. Советский руководитель, констатирует газета, отметил, что в то время как советская сторона готовит серьезные предложения к встрече на высшем уровне, Вашингтон относится к ней как к пропагандистскому состязанию или «ознакомительным» переговорам. «Дело, похоже, ведут к схватке своего рода политических «сверхгладиаторов», думая лишь о том, как половчее уязвить партнера, как набрать в этой «схватке» лишнее очко», — цитирует высказывание М. С. Горбачева «Нью-Йорк таймс».

Генеральный секретарь ЦК КПСС, пишет газета «Вашингтон пост», в своем интервью продемонстрировал тонкое понимание политических событий и глубокое знание проблем, вызывающих напряженность в советско-американских отношениях. Он указал на некоторые фундаментальные различия между Советским Союзом и США, выразив решимость преодолеть существующие трудности.

Чехословацкая «Руде право», публикуя полный текст интервью, отмечает, что, как вновь заверил Советский Союз, война не придет из СССР, он ее не начнет. Советский Союз, продолжает газета, выступает за новый, лучший этап в советско-американских отношениях, в то время как США ухудшают условия для успешного проведения встречи на высшем уровне.

Советский Союз, пишет венгерская «Непсабадшаг», выражает уверенность в том, что соглашение между СССР и США о предотвращении гонки вооружений в космосе возможно и поддается проверке. Если такого соглашения не будет, не удастся достичь и соглашения по ограничению и сокращению ядерных вооружений. В заключение газета указывает на возможность предотвращения милитаризации космического пространства.

На страницах многих зарубежных газет широко освещается национальный праздник Социалистической Республики Вьетнам. Публикуются статьи, комментарии, репортажи о победе августовской революции и образовании Демократической Республики Вьетнам. Вьетнамские газеты помещают обширные материалы о торжествах в Ханое, где состоялась закладка музея Хо Ши Мина.

Многие газеты публикуют статьи и комментарии в связи с годовщиной капитуляции милитаристской Японии.

Французская «Матэн» сообщает об обстановке в Чили, констатируя, что режим генерала Пиночета переживает самый трудный период за все 12 лет своего правления. Газета подчеркивает, что влияние Коммунистической партии Чили значительно возросло.

(ТАСС, 3 сентября).

ГОРОД Усти-над-Орлици считается своего рода текстильной столицей ЧССР. Здесь рядом трудятся коллективы известного НИИ хлопчатобумажной промышленности, крупного завода «Элитекс», выпускающего машины для этой отрасли и одной из самых больших в Чехословакии фабрик — «Перлы», на гербе которой изображена как символ профессии прялка.

НА СНИМКЕ: в цехах «Перлы» испытываются новые многочелночные ткацкие станки, созданные в Научно-исследовательском институте хлопчатобумажной промышленности.

Фото ЧТК—ТАСС.

Лицо «свободного мира»

Одна «спокойная» римская ночь

В римской газете «Репубблика» опубликован репортаж Клаудио Джерино, который мы предлагаем вниманию читателей.

Встает рассвет. Патрульная машина останавливается у бара в центре, и мы в третий раз пьем по чашечке кофе. С восходом солнца Рим снова обретает свой нормальный ритм жизни. Мы же за семь часов промчались более двухсот километров по городу Ночь в полицейском автомобиле — записная книжка журналиста полна заметок, некоторые разобрать уже невозможно, писать по большей части приходилось в полном мраке или в тряске машины, мчащейся на очередной из многочисленных вызовов...

Первый вызов вскоре после 10 часов вечера. По радио передали: «На улице Гаттамелата слышны крики». «Мы едем», — отвечает сержант. Две-три минуты спустя приезжаем, но никто уже не кричит. Ложная тревога, таких случается много.

Улица Гуидо Рени, 22.30. Пьем первую чашечку кофе. Снова радио: «В Мостаччано ограбление». На улице Колумба никогда ничего не происходит, там множество машин. Но и здесь нет гарантии безопасности: трое юношей с пистолетами отобрали кошелек и бумажник у молодой пары. Отец девушки умоляет полицейских отыскать грабителей: «Схватите кого-нибудь».

Но из центра уже следует новый приказ: «В Тор-Делла-Монака стреляют, полицейский в беде». Мы снова на огромной скорости мчимся по городу, а радио тем временем сообщает, что трое грабителей нашли новую жертву «Видите, — говорит инспектор, — нас мало, надо было задержаться там хоть немного, может быть, мы бы их взяли. А нам уже ехать в другое место».

Едем обратно. Снова радио: «В Тор-Делла-Монака, на улице, зовут на помощь». Разворачиваемся и вновь мчимся на огромной скорости. Длинная полоса на асфальте, полуразбитый мотоцикл, на земле тело юноши с раздробленной ногой. Вокруг ругаются и плачут его друзья. Приезжает «скорая», парня увозят. Друзья волнуются, хотят узнать, куда его отправляют, рассказывают, как приехала и умчалась патрульная машина карабинеров. Это неправда: патруль, вызвав «скорую», остановился на перекрестке, чтобы указать ей дорогу.

Искалеченный пребывал под домашним арестом, не имел права выходить на улицу. Мотоцикл ему одолжили. «Мы катались», — выговаривает один из юношей. Его товарищ умирает, даже не доехав до больницы.

В больнице в отчаянии рыдают родители, кто-то выкрикивает угрозы. Нас отправляют туда. Снова гонка по улицам, а радио тем временем передает: «На улице Джуббонари взрыв». «Туда поедем потом», — говорит старший патруля и ругается, что невозможно успеть на все вызовы. «И не сказать, чтобы ночь была особо бурная», — бормочет шофер.

К нашему приезду родители юноши уже успокоились. «Твоей матери больше не придется страдать из-за него», — говорит двоюродный брат сестре погибшего

«На окраине навидишься и наслышишься такого каждую ночь, — говорят полицейские. — Полно наркоманов, алкоголиков. С наступлением ночи на нас, полицейских, обрушиваются все нерешенные социальные проблемы»

Выпиваем вторую чашечку кофе, потом отправляемся на улицу Джуббонари. Четыре часа утра. Бомба подорвала бронированную дверь ювелирной лавки. «Вам угрожали?» — спрашивает сержант у владельца. — «Нет, никогда». Обычный ответ. «Ржкет. завтра, небось, пойдет и получит страховку, а виновных нету», — сквозь зубы произносит полицейский.

И вдруг кажется, что на город, наконец, опустился покой. Несколько проверок подозрительных машин, пенсионер без документов на стареньком «Фиате», четверо молодых людей, отправляющихся за город. Увидев полицейскую машину, сразу тормозят. Инспектор успокаивает их, но второй полицейский на всякий случай держит наготове пистолет. Никогда неизвестно, чем это может кончиться...

И вот третий кофе. Тьма расползается. Ночь позади...

(АПН).

Славная годовщина

ХАНОЙ, 3. (ТАСС). В Ханое состоялись военный парад и демонстрация трудящихся, посвященные национальному празднику — 40-летию провозглашения независимости Вьетнама. Торжества прошли на площади Бадинь, где четыре десятилетия назад вождь вьетнамской революции Хо Ши Мин огласил декларацию независимости. На трибуне мавзолея Хо Ши Мина присутствовали генеральный секретарь ЦК КПВ Ле Зуан, другие руководители коммунистической партии и вьетнамского государства. Присутствовала также партийно-государственная делегация СССР во главе с членом Политбюро ЦК КПСС, Председателем Совета Министров РСФСР В. И. Воротниковым. С речью к участникам парада и демонстрации обратился Ле Зуан.

Большой праздник

УЛАН-БАТОР, 3. (ТАСС). Как большой всенародный праздник отмечается в Монголии 40-я годовщина победы над милитаристской Японией. В Улан-Баторе состоялась церемония возложения венков к памятнику В. И. Ленину, усыпальнице Сухэ-Батора и Чойбалсана, памятнику советским воинам на горе Зайсан. В ней приняли участие генеральный секретарь ЦК МНРП, председатель Президиума Великого Народного хурала МНР Жамбын Батмунх, член Политбюро ЦК МНРП, председатель Совета Министров МНР Думаагийн Содном, другие руководители народной Монголии. Во второй половине дня в Улан-Баторе состоялось торжественное собрание, посвященное знаменательной дате.

Суд над Накасонэ

ТОКИО, 3. (ТАСС). Судебный процесс против премьер-министра Японии Ясухиро Накасонэ начала группа бывших солдат разгромленной имперской армии. Они добиваются наказания главы правительства страны, который, как подчеркивается в иске, вновь толкает Японию к катастрофе, попирая мирные положения конституции и волю народа. Бывшие солдаты в первую очередь требуют признать незаконным недавнее официальное паломничество Накасонэ в «духовный центр» японского милитаризма — храм Ясукуни

С ТЕЛЕТАЙПНОЙ ЛЕНТЫ

БЛЭКПУЛ. В Блэкпуле открылся очередной, 117-й ежегодный съезд Британского конгресса тред-юнионов. В его работе принимают участие делегаты от более чем 90 профсоюзов, входящих в это крупнейшее профобъединение страны. Форум проходит в обстановке усиления наступления правительства консерваторов на права миллионов английских трудящихся, попыток властей подавить организованное рабочее движение. В повестке дня — обсуждение вопросов противодействия антинародному курсу кабинета Тэтчер, который привел к резкому усилению безработицы и нищеты, обострению других социально-экономических проблем, глубоко волнующих английскую общественность.

(ТАСС, 3 сентября).

«Циничнее и беспардоннее, господа!»

Фельетон

НА ДНЯХ в Белом доме состоялось секретное совещание представителей госдепартамента, Пентагона, ЦРУ и ЮСИА.

Представитель госдепа: Господа, день «Икс» приближается. Мы собрались, чтобы выслушать соображения наших экспертов по психологической войне о том, как убедить общественное мнение, что белое — это черное, а черное — это белое и что вторжение наших войск в Никарагуа продиктовано самыми благими намерениями.

Первый эксперт: Тон пропагандистской кампании, как и раньше, будет задавать сам президент. Сразу после начала вторжения он выступает с речью, которую мы транслируем по телевидению, в том числе и на весь мир по системе УОРЛДНЕТ, по «Голосу Америки», а также с помощью других радиостанций, находящихся на содержании ЦРУ. На следующий день речь публикуется во многих газетах и журналах. Это обойдется в кругленькую сумму, но игра стоит свеч.

Второй эксперт: Я предлагаю следующий вариант: одетый в строгий костюм, президент после слов «я отдал приказ разбомбить Никарагуа» акцентирует внимание на том, что во имя демократии американский народ пойдет на любые жертвы, и затем даст волю своему возмущению: «Никарагуа, аванпост Кремля, стала центром международного терроризма, и американцы спасли мир от коварства русских, направив славных джи-ай, которые сейчас ведут неравный бой с превосходящими силами противника».

Представитель Пентагона: Да-да, надо постоянно твердить, что напали первыми никарагуанцы и что на одного нашего морского пехотинца приходится десять—двадцать вооруженных до зубов сандинистов.

Представитель ЮСИА: Анализ того, что писала американская пресса после вторжения на Гренаду в 1983 году, позволил выявить ряд выигрышных трюков. Вот, например, сообщение «Нью-Йорк пост»: «Доблестные джи-ай наголову разгромили отборные войска русских на Гренаде».

Представитель Пентагона: Это прекрасная идея! Так и запишем: «Несколько советских дивизий разбиты в боях под Манагуа. Наши потери составили... семнадцать солдат... три, нет пять танков и... один вертолет!».

Представитель ЦРУ: Мы подготовили для публикации потрясающие материалы, якобы захваченные у никарагуанцев. Это планы подрывных операций в Сальвадоре и других странах Латинской Америки, фотографии баз, где проходили подготовку террористы, — мы их засняли в лагерях кубинских «контрас», — а также фото самых современных советских ракет, тоже якобы обнаруженных в Никарагуа и нацеленных на США.

Как только мы снимем пропагандистские пенки с антисоветских фильмов «Первая кровь» и «Рамбо: первая кровь, часть II», надо выпустить нашего всемогущего Рамбо — этот образец западного супермена — на никарагуанском фронте. На экраны выйдет «Рамбо в Манагуа: первая кровь, часть III». Этот шедевр киносимбиоза Голливуд — ЮСИА — ЦРУ — Пентагон будет производить такое воздействие на зрителей, что скажи им после просмотра: «Вон тот тихий парень, который идет по улице, может быть красным», — так они его сразу линчуют.

Представитель госдепа: Неплохо. Рамбо — любимый киногерой президента. А как готовятся наши военные телекорреспонденты?

Представитель Пентагона: Мы решили все бои снять заранее по утвержденным нами сценариям. Хроника боев смонтирована с роликами рекламы и выступлений президента, в которых он восхваляет миролюбивую политику США. Чем чаще президент будет повторять, что США вынуждены защищать свободу и демократию и давать отпор советской угрозе, тем больше шансов, что кто-нибудь клюнет на эту удочку.

Четвертый эксперт: Предлагаю запланировать поездку президента по гарнизонам в южных штатах. Он будет очень хорошо выглядеть в армейском френче, рассматривающим в бинокль горизонт, за которым находится Никарагуа. Президент пообедает в полевой армейской столовой, где перед солдатами будут выступать звезды, выслушает проповедь армейского священника, в которой тот расхвалит его как непревзойденного лидера свободного мира, а затем он будет очень растроган выступлением хора никарагуанских сирот. Слезы президента потрясут самые каменные сердца. После посещения американских баз президент сделает заявление о том, что поездка дала ему «новую энергию и утвердила его в решимости добиваться осуществления наших главных целей в создании новой эры мира и процветания». Хотя он сказал эти слова сразу после вторжения на Гренаду, но с тех пор ничего лучшего наши борзописцы придумать не смогли.

Представитель госдепа: «Новая эра мира и процветания»? Что ж, так и назовем наше пропагандистское шоу, намеченное на вечер дня «Икс». Итак, надо вести бесперерывную психологическую кампанию с использованием всех каналов, обвиняя Никарагуа, Кубу, Россию в терроризме, тоталитаризме, антигуманизме, антидемократизме и... распространении наркомании. И никогда не забывайте слова президента о том, что война за умы и сердца людей уже началась и ее надо выиграть сегодня, сейчас. И чем циничнее и беспардоннее будет наша пропаганда, господа, тем больше шансов, что мы вместе с президентом войдем в историю как спасители свободного мира.

Н. СОЛОГУБ.

(АПН).

ТВ

4, СРЕДА

I ПРОГРАММА

Передачи ЦТ.

8.00 «Время».
8.40 Утренняя гимнастика.
8.55 Чемпионат мира по шахматам.
9.10 «Меньший среди братьев». Художественный телефильм. 1-я серия.
10.30 «Стратегия победы». Фильм 14-й. Часть 2-я.
11.30 Новости.
Перерыв до 14.10.
14.15 Новости.
14.35 «Пятилетка — дело каждого». Документальные фильмы.
15.25 Поет народная артистка Бурятской АССР Г. Шойдагбаева.
16.00 «Стадион для всех».
16.30 «...до шестнадцати и старше».
17.15 «Сколько стоит вода?».

Кемерово.

17.45 «Наша почта». Тепло в вашем доме. На контроле — Анжеро-Судженск.
18.15 Документальный фильм.
18.30 Новости дня.

Передачи ЦТ.

18.45 «Сегодня в мире».
19.00 «Я хочу танцевать». Премьера одноактного балета.
19.50 «Ровесник». Киножурнал.
20.00 Эстрадный концерт.
21.00 «Время».
21.35 Н. Лесков. «Грабеж».
22.30 Чемпионат мира по шахматам.
22.45 «Сегодня в мире».
23.05—00.45 Чемпионат мира по футболу. Юниоры. Полуфинал.

II ПРОГРАММА

Передачи ЦТ.

8.00 Утренняя гимнастика.
8.15 «Уроки Бурденко». Документальный фильм.
8.35 О Гербе Советского Союза.
9.05, 12.35 Немецкий язык.
9.35 Общая биология. «Биология? Это очень просто».
10.05 Учащимся ПТУ Астрономия. «Звездное небо».
10.35 Драматургия и театр. Театр А. П. Чехова.
11.30 «Семья и школа».
12.00 Зоология. 7-й класс. «Пауки».
12.55 Этика и психология семейной жизни.
13.25 Демьян Бедный — певец революции.
14.20 Эстетическое воспитание.
15.00 «Найти себя». Очерк.
15.30 Новости.
Перерыв до 17.45.
17.45 Концерт — встреча ветеранов итальянского Сопротивления с ветеранами Великой Отечественной войны.
18.30 «Это занятое свободное время». Документальный телефильм.

Кемерово.

18.45 Документальный фильм
19.00 Концерт заслуженной артистки РСФСР В. Толкуновой.
19.30 «Кузбасс. День за днем»

Передачи ЦТ.

20.00 «Спокойной ночи, малыши!».
20.15 Чемпионат СССР по футболу. «Динамо» (Киев)—«Шахтер». 2-й тайм.
21.00 «Время».
21.35—22.55 «Меньший среди братьев». Художественный телефильм 2-я серия.

4, СРЕДА

6.40 Программа передач. Погода. 6.43 Новости Кузбасса. Погода. 7.30 Новости Кузбасса. 7.40 На цикла «Животноводство — фронт ударный» О положении дел в животноводстве совхозов «Луч» и «Перспективный» Прокопьевского района. 7.58, 8.25 Погода. 8.27 Обзор газеты «Кузбасс». 8.32 Звучит вальс 11.15 А. Пантыкин «Весть». Инсценированный рассказ. 14.15 Музыкальная программа «Труженикам села». 15.08 Погода. 18.45 Новости Кузбасса. Погода. 19.15 Объявления (по горсети). Стереовещание: 19.50 Т. Хренников. «Доротея». Комическая опера по комедии Р. Шеридана.

ДОМ КИНО «МОСКВА». Большой зал. Новая цветная кинокомедия ОПАСНО ДЛЯ ЖИЗНИ! (10, 12, 14, 16, 18, 20, 21-50). Малый зал. Цветной художественный фильм УТРО БЕЗ ОТМЕТОК (10, 11-30 — для детей). Цветные художественные фильмы: БЛАГИЕ НАМЕРЕНИЯ (13, 16-30, 18-10, 21-40). ХОЗЯИН (14-40, 19-50). «ЮБИЛЕЙНЫЙ». Новый художественный фильм ЛЮБИМЕЦ ПУБЛИКИ (10). Новый мультипликационный фильм БОСОНОГИЙ ГЕН (14). Новая цветная кинокомедия ОПАСНО ДЛЯ ЖИЗНИ! (11-30, 16, 18, 20, 21-50). Киноутренник «СТИХИ ИГРАЮТ В ПРЯТКИ» (к сеансу в 10 час.). ТВОРЧЕСКИЙ ПОРТРЕТ режиссера Александра ЗГУРИДИ «ОТКРЫВАЯ МИР» (к сеансу в 14 час.).

«КОСМОС». Киносборник мультфильмов ЧЕБУРАШКА ИДЕТ В ШКОЛУ (9, 10-20). Новый мультипликационный фильм КЭТИ (10, 14). Новые цветные художественные фильмы: СОЛНЦЕ В КАРМАНЕ (12, 15-40). ЕЩЕ ЛЮБЛЮ, ЕЩЕ НАДЕЮСЬ... (17-30, 19-10, 21-20). ТАЙНЫ ЗОЛОТОЙ ГОРЫ (17, 21). Цветной художественный фильм ЧУЧЕЛО, две серии (11-40, 14-30, 18-40).

«ВРЕМЯ» (в помещении кинотеатра «Пионер»). Хроникально-документальные фильмы: ЗАГОВОР ПРОТИВ СТРАНЫ СОВЕТОВ (14, 17-30). ПОЗНАКОМЛЮСЬ С МУЖЧИНОЙ (10-10, 16-20). Художественный фильм ТЕГЕРАН-43, две серии (11, 18-40). ТВОРЧЕСКИЙ ПОРТРЕТ РЕЖИССЕРА В. НАУМОВА (к сеансу в 18-40).

«ОКТЯБРЬ». В МОЕЙ СМЕРТИ ПРОШУ ВИНИТЬ КЛАВУ К (10). ГЕРОЙ ЕЕ РОМАНА (17, 21). ПЯТЬ НЕВЕСТ ДО ЛЮБИМОЙ (13, 19).

«МЕТАЛЛУРГ». ЧЕЛОВЕК-НЕВИДИМКА (16, 18, 20).

«ПРОГРЕСС». ДРУГ МОЙ КОЛЬКА (10, 14). УМЕЮЩИЙ МОЛЧАТЬ, две серии (11-30, 16, 18-30, 21).

«ЛУЧ». ЧУДАК ИЗ 5 «Б» (15). БОББИ, две серии (12, 17, 20).

«КОМСОМОЛЕЦ». АЛЕША ПТИЦЫН ВЫРАБАТЫВАЕТ ХАРАКТЕР (15). ПРИЗРАЧНОЕ СЧАСТЬЕ, две серии (17, 20).

ДК СТРОИТЕЛЕЙ. СЕЛЬСКИЕ РОМЕО И ДЖУЛЬЕТТА (17, 19, 20-40).

ДК имени 50-летия ОКТЯБРЯ. МИЛЫЙ ДРУГ (11, 15, 17, 19, 21).

ДК ШАХТЕРОВ. САМРААТ, две серии (15-30, 18, 20-30 — детям смотреть не рекомендуется).

ДК КОКСОХИМЗАВОДА. ТВОЕ МИРНОЕ НЕБО (17-15, 21). ОСЕННИЙ МАРАФОН (19).

В СТОЛОВУЮ ИЗДАТЕЛЬСТВА «КУЗБАСС»
требуются
на постоянную работу

кассир на неполный рабочий день (с 11 до 16 часов); кухонная рабочая, пекарь, повар.

Обращаться по телефонам: 52-71-67, 52-47-91.

Утерянное удостоверение инвалида Советской Армии II группы серии I № 962612, выданное Ленинским отделом социального обеспечения г. Кемерово в 1979 году на имя Герлепа Анатолия Давыдовича, считать недействительным.

Утерянную личную печать врача, выданную на имя Пушкаревой Татьяны Николаевны, считать недействительной.

Утерянный диплом серии МВ № 473363, выданный Кузбасским политехническим институтом в 1985 году на имя Ильиной Ларисы Викторовны, считать недействительным.

Утерянный диплом Э № 867244, выданный Кемеровским индустриально-педагогическим техникумом в 1976 году на имя Степанова Андрея Петровича, считать недействительным.

Утерянный диплом № 129666, выданный Юргинским СПТУ-5 Кемеровской области в 1979 году на имя Куземкина Валерия Николаевича, считать недействительным.

Кемеровская филармония

ОРГАННЫЙ ЗАЛ
16 СЕНТЯБРЯ

Лауреат Всесоюзного конкурса

ЛИПЕЦКОЕ ТРИО БАЯНИСТОВ.

Начало в 19 час.

УВАЖАЕМЫЕ КУЗБАССОВЦЫ!
ТЕАТР ОПЕРЕТТЫ КУЗБАССА

занимает одно из ведущих мест в развитии культуры нашей области. За более чем 40-летнюю историю своего существования с его искусством познакомились труженики самых отдаленных уголков шахтерского края.

Сейчас в театре идет работа по созданию театрального музея. Мы обращаемся ко всем любителям неувядающего жанра оперетты: если в вашем семейном архиве сохранились афиши, программы спектаклей прошлых лет, фотографии или какие-либо другие документы, связанные с историей театра и которые вы можете передать театру, сообщите, пожалуйста, по телефонам: 6-43-85 и 6-35-05 или письмом по адресу: 650099, г. Кемерово, проспект Советский, 52, театр оперетты, для музея.

Ждем также ваших писем с воспоминаниями о встречах с артистами, предложениями в адрес театра.

Заранее благодарим всех откликнувшихся на нашу просьбу.

Художественный совет театра.

СПОРТИВНО-ТЕХНИЧЕСКИЙ КЛУБ ЦЕНТРАЛЬНОГО РАЙОНА ДОСААФ г. КЕМЕРОВО ОБЪЯВЛЯЕТ НАБОР

на платные курсы по подготовке водителей категории «А» (мотоциклисты).

Срок обучения полтора месяца. Начало занятий 5 сентября.

Адрес: г. Кемерово, ул. Чкалова, 6. Проезд трамваями № 3, 5, 6 до остановки «Ул. Чкалова», автобусами № 1, 6, 8, 11, 17, 19 до остановки «Швейная фабрика» или «Вокзал». Телефоны: 6-43-74, 6-27-86.

КЕМЕРОВСКИЙ ПРИЖЕЛЕЗНОДОРОЖНЫЙ ПОЧТАМТ
приглашает

НА ПОСТОЯННУЮ РАБОТУ сортировщиков произведений печати ночной смены, сортировщиков почтовых отправлений, операторов связи, почтальонов по сопровождению почты, электромонтеров 5-го разряда, уборщиков производственных помещений, бухгалтера, инженера по электронике.

По итогам работы за год выплачиваются вознаграждение, ежемесячно премия до 40 процентов.

Обращаться: г. Кемерово, тел. 28-79-83.

БЮРО ПО ТРУДОУСТРОЙСТВУ НАСЕЛЕНИЯ
приглашает

НА ПОСТОЯННУЮ РАБОТУ (ПО ИЗВЕЩЕНИЮ № 90) ВО ВНОВЬ ОТКРЫВАЮЩИЙСЯ ЦЕХ ПРОИЗВОДСТВЕННО-ТЕХНИЧЕСКОГО КОМБИНАТА МИНИСТЕРСТВА АВТОМОБИЛЬНОГО ТРАНСПОРТА автослесарей 3—5-го разрядов по техническому обслуживанию автомобилей КамАЗ, автослесарей 4—5-го разрядов по ремонту топливной аппаратуры, электрооборудования, агрегатов автомобилей КамАЗ, моториста 4—5-го разряда, токаря 4—5-го разряда, штукатура-маляра 4—5-го разряда.

Доставка на работу и с работы осуществляется служебным транспортом.

Обращаться: г. Кемерово, ул. Трудовая, 4; проспект Ленина, 145а; ул. Севастопольская, 6.

НА РАБОТУ (ПО ИЗВЕЩЕНИЮ № 57) В КЕМЕРОВСКУЮ ОБЛАСТНУЮ БАЗУ СНАБЖЕНИЯ—заведующих складом, бухгалтера, кассиров, водителей автомашин всех марок, водителей автокрана, трактористов-бульдозеристов, машинистов козлового и башенного кранов.

Доставка на работу и с работы производится автотранспортом базы, имеются столовая, детский комбинат, нуждающиеся обеспечиваются жильем в течение полутора—двух лет.

Обращаться: г. Кемерово, ул. Трудовая, 4; проспект Ленина, 145а.

НА ПРЕПОДАВАТЕЛЬСКУЮ РАБОТУ (ПО ИЗВЕЩЕНИЮ № 8) В УЧЕБНОЕ ЗАВЕДЕНИЕ МИНИСТЕРСТВА ПО ПРОИЗВОДСТВУ МИНЕРАЛЬНЫХ УДОБРЕНИЙ—инженеров-электриков, инженеров основ автоматизации и вычислительной техники.

Обращаться: г. Кемерово, ул. Трудовая, 4; проспект Ленина, 145а.

НА РАБОТУ (ПО ИЗВЕЩЕНИЮ № 60) В КЕМЕРОВСКОЕ СМУ ПО БУРЕНИЮ СКВАЖИН НА ВОДУ—водителей, слесарей по ремонту автомобилей, буровиков, экскаваторщиков, газоэлектросварщиков, нормировщиков, бухгалтеров.

Обращаться: г. Кемерово, ул. Трудовая, 4; ул. Севастопольская, 6; проспект Ленина, 145а.

НА РАБОТУ (ПО ИЗВЕЩЕНИЮ № 56) В СВЯЗЬ—почтальонов по доставке почтовых отправлений и периодической печати и телеграмм, операторов почтовой связи, телеграфистов, учеников операторов и телеграфистов, слесаря аварийно-восстановительных работ, электромонтера по ремонту электрооборудования, механика по ремонту и техобслуживанию средств почтовой механизации, бухгалтера, инспектора отдела кадров, художника, уборщиков производственных помещений и нянь в детский сад.

Одиноким предоставляются места в общежитии.

Проработавшие один год получают вознаграждение по итогам года.

Обращаться: г. Кемерово, ул. Трудовая, 4; проспект Ленина, 145а.

Коллективы областного глазного диспансера «Хрусталик» и объединения «Кемеровоуголь» с глубоким прискорбием извещают о кончине ветерана здравоохранения, члена КПСС с 1944 года

КАЛИНИНОЙ
Татьяны Иосифовны

и выражают соболезнование родным и близким покойной.

Коллектив управления материально-технического снабжения производственного объединения «Северокузбассуголь» извещает о смерти бывшего работника, члена КПСС, участника Великой Отечественной войны

ЧЕРВЯКОВА
Василия Ивановича

и выражает соболезнование родным и близким покойного.

Пьянству — бой: продолжаем разговор

ВРЕМЯ ПЕРЕМЕН

Наши читатели активно откликнулись на публикации, посвященные работе предприятий торговли и общественного питания после Указа Президиума Верховного Совета СССР «Об усилении борьбы с пьянством». Большинство читателей сходится на том, что задача торговли тут не столько в том, чтобы сделать алкоголь как можно недоступнее для покупателя, сколько в повышении культуры обслуживания, в удачном и органичном вводе в торговую сеть товаров, которые призваны заменить алкоголь, в пропаганде этих товаров. Речь идет, по сути дела, о конкретной перестройке психологии торгового работника.

Очевидно, что механическое сокращение магазинов, которым предоставлено право продавать алкоголь, еще не гарантирует успех. Более того, если эту меру не подкрепить иными, то недолго ждать и отрицательного результата. Характерно, что в почте редакции практически нет писем, авторы которых ратовали бы за немедленное дальнейшее сокращение.

Многих удивило иное — непродуманность и скоропалительность решений: кое-где поспешили отчитаться и закрыли магазины без предварительного анализа обстановки а вскоре стали вновь открывать, что не могло не создать неблагоприятного фона вокруг важного и серьезного дела. Удивляет читателей и сохранившееся от прежних времен благоговение торговых работников перед алкогольным товаром. Жительница Киселевска Белоусова пишет, что в магазине №11 продают вино, хотя специализированным его назвать нельзя. Самое неприятное заключается в том, что для подвоза в магазин таких товаров, как пряники, печенье, обычно нет транспорта, тогда как для алкоголя он находится.

Кемеровчанин С. Максимов удивляется тому, что на все продовольственные товары существуют нормы отпуска, а вот «водки можно покупать хоть вагон». Любопытный факт сообщил Ю. Довгялло. Работники торговли Кировского района Кемерова додумались до весьма любопытной «рационализации» — они перенесли начало обеденного перерыва в магазинах на час раньше. Зачем? Для того, чтобы «выкроить» лишний час для торговли алкоголем. Перерыв обычно начинался с 14-00, а по новому графику он в два часа должен уже завершиться. Причем, и это особо любопытно, решение не навязывалось административно, а... явилось следствием решения общего собрания коллектива.

Многих настораживает непомерно большие очереди у магазинов, торгующих вином. После двух часов дня можно наблюдать у их дверей настоящее столпотворение. Трудно поверить, что все эти люди находятся в отпуске или, отработав по сменному графику, подобным образом укорачивают свой выходной. Правы наши читатели: очередь — любая — торговлю не красит. На пути решения этой проблемы может пригодиться идея, высказанная в беседе с нашим корреспондентом заведующим областным управлением торговли Б. И. Хомяковым. Он предлагал в будущем создавать на каждый район такого города, как Кемерово, по одному большому специализированному магазину. При этом есть возможность и очереди устранить, и резко повысить культуру обслуживания, да и проще будет проконтролировать соблюдение новых правил торговли.

Есть смысл процитировать письмо в редакцию старших консультантов отдела юстиции облисполкома В. Синенко и О. Астафьева. «Анализ некоторых материалов «Кузбасса», посвященных борьбе с пьянством, наталкивает на размышления. Так, в номере от девятого июля было помещено сообщение Осинниковского горкома КПСС о мерах по поводу обнаружения нарушений правил торговли. Говорится, что продавцы подвергнуты штрафу в размере 10—20 рублей. Закон не предусматривает подобных сумм. Согласно Указу, штраф может быть в размере от 50 до 100 рублей. Так что примененная санкция не соответствует задачам борьбы с пьянством».

Понимая всю сложность вопроса, большинство авторов писем все же считает, что пока торговля наша не сумела в полной мере переориентировать себя в новых условиях. Причем многие не требуют ничего невозможного. Понятно, что в одночасье на прилавках наших не появится изобилие соков и самых изысканных безалкогольных напитков — они сначала должны быть произведены. Понятны и проблемы, связанные с нехваткой торговых площадей. О каких кафетериях можно вести речь мариинцам, если в их городе помещения, в которых расположена большая часть магазинов, совершенно не приспособлены для этих целей? Тем более непонятны случаи, когда имеющуюся площадь используют крайне нерационально.

Жительница города Тайги А. Абрамейцева рассказывает, что неподалеку от центрального гастронома лет пять (!) назад был сооружен красивый павильон с поэтическим названием «Солнышко». Горожане обрадовались: будет кафе, в котором можно попить соку, съесть мороженое, но... павильон пустым простоял два года. Затем хозяин «Солнышка», администрация ресторана «Тайга», «оживила» новую торговую точку — там стали летом продавать овощи, а на зиму павильон превращали в тарный склад. И это в городе, где нет ни одного кафе!

Особое внимание уделяют наши читатели вопросам работы предприятий общественного питания. Это и критика, подобная письму жителя Днепропетровска В. Куренного, которому многое не понравилось в кафе «Кристалл», что в поселке Бачатский Беловского района. Довольно подробно описывает кемеровчанка Н. Гринева неудачу, которая постигла ее, когда она пыталась вместе с дочерью пообедать в кафе «Салют». Зал кафе был совершенно пуст, но официант сообщил, что детей тут не кормят, т. к. в этом кафе подают спиртное, что плохо влияет на подрастающее поколение. То, что посетители и не собирались заказывать спиртное, никак учтено не было. Кафе после перерыва подготовилось к приему совсем иной публики, чем та, к которой относится Гринева с дочерью. Вот именно об этом и шла речь в прошлых публикациях «Кузбасса» — как добиться, чтобы официант был рад трезвому посетителю?

Об этом рассуждают кемеровчанки В. Высоцкая, предлагающая сделать поменьше кафе, но зато побольше столовых, и Н. Лещева, призывающая к организации специализированных кафе типа «Русская кухня»; Г. Прокудина недоумевает, почему нет контроля над так называемыми «шашлычниками». Она рассказывает, что неподалеку от автобусной остановки объединения «Азот» недавно установлен павильон для торговли шашлыками. Одиннадцатого июля, в полдень, она наблюдала такую картину: продавался шашлык по цене 54 копейки за порцию (стоимость мяса, 2 копейки хлеб, 5 копеек шампур). Хлеб выдавался по одному кусочку, да и нарезан он был так тонко, что уметь надо, а шампуры за все двадцать минут просто складывались у мангала — денег за них никто не получал. По какому праву, спрашивает читательница, работник шашлычной кладет в свой карман не заработанные им деньги? Казалось бы, приведенный пример ничего общего с борьбой против пьянства не имеет, но это только на первый взгляд. Речь идет о резком и неуклонном повышении общей культуры обслуживания.

Подобные же вопросы и в письмах кемеровчан Г. Федорова и В. Аплетина: они говорят о пиве. Напиток этот не отнесен к тем, производство которых надо сокращать. Но авторы выражают недовольство порядками в пивных барах областного центра. По их мнению, в этих заведениях одна цель — взять с посетителя как можно дороже за кружку, ничего практически не дав взамен. Низкая культура обслуживания, довольно сомнительная публика... Как добрый пример приводят бар «Таежный» города Новокузнецка, в который вполне можно зайти с девушкой, культурно отдохнуть.

Читатели обсуждают и новые формы организации досуга трудящихся, новые обряды. Выражают свое согласие и несогласие. И. Шестаков из Осинников и Ю. Братцов из Мысков подвергают сомнению идею о безалкогольной свадьбе. С этими читателями трудно согласиться. Безалкогольная свадьба уже не нуждается в защите, она вошла в наш быт и, что важно, появилась она задолго до Указа, она рождена временем. Комитеты комсомола, работники учреждений культуры на селе и в городах с успехом проводят для желающих такие свадьбы, и все опасения — будет скучно, никто не придет — оказываются напрасными. В двух этих письмах можно проследить любопытную мысль: мы вроде за все меры, направленные против пьянства, но хочется, чтобы эти меры меня лично обошли.

Такого не будет. Меры уже работают. Пусть медленно, но перестраивается и торговля. Есть у нас в области положительные примеры. Так что читательская почта—это, конечно, продолжение сложного разговора, и он помогает в определенной степени отладить очень непростой механизм. Отлаживать его доведется всем нам.

Б. СИНЯВСКИЙ.

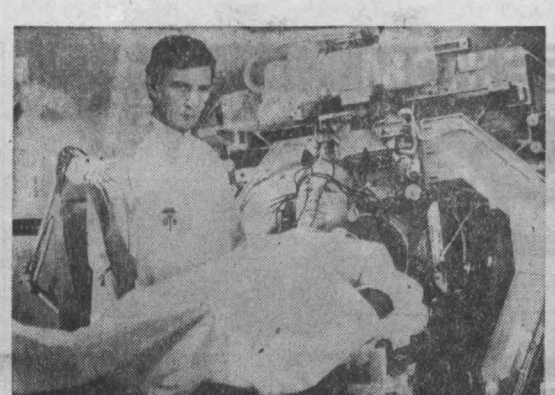

Наш киноклуб

ЭКРАН СЕНТЯБРЯ

Жанр новой картины «Две версии одного столкновения», поставленной на Одесской киностудии режиссером Вилленом Новак по сценарию Вадима Авлошенко и Юрия Гавриллова, определяется авторами как политическая драма, хотя в нем есть элементы и политического памфлета, и детектива.

...В открытом океане советский сухогруз «Березина» столкнулся в густом тумане с американским танкером «Уайт Старт». Танкер затонул, и американская пароходная компания, которой принадлежало судно, потребовала от советской стороны возмещение убытков. Расследование причин происшедшего, разнообразные обстоятельства, сопровождающие ход судебного процесса, и составляют историю, рассказанную в фильме.

В картине речь идет не столько о столкновении судов, сколько о столкновении мировоззрений и моральных принципов, о провокационной деятельности американских спецслужб, о важности и возможности солидарности, взаимопонимания людей с разными политическими убеждениями. Насколько авторам удалось воплотить эту мысль, каковы художественные достоинства картины, судить зрителю.

На киностудии «Мосфильм» режиссером Евгением Егоровым поставлен остросюжетный политический детектив с элементами научной фантастики «Вариант «Зомби». В основе сюжета — история ликвидации группы неофашистов, замысливших при помощи нового психологического оружия установить свое господство на всей планете. Их цель — уничтожить память человека, сделать его биологическим роботом...

В главной роли зрители увидят Аристарха Ливанова.

«Опасно для жизни!» — так назвал свою новую, четырнадцатую по счету, кинокомедию режиссер киностудии «Мосфильм» Леонид Гайдай.

Герой картины Спартак Иванович Молодцов не слишком молод, несколько назойлив и дотошен и тем не менее симпатичен! В нем проглядывают и как-то располагают к себе наивное чистосердечие, обязательность, чувство долга, быть может, чуточку преувеличенное. Оно-то и поставило Спартака Ивановича, опоздавшего на работу, у линии высоковольтных передач, на месте обнаруженной им аварии — оборванного во время грозы провода. Казалось бы, ситуация не дает повода для беззаботного смеха, скорее, наоборот. Но именно с этого происшествия и начинаются веселые неожиданные приключения Спартака Ивановича...

В главной роли снялся популярный актер Леонид Куравлев. Порадует сидящих в зале и старая гайдаевская гвардия актеров: Сергей Филиппов, Георгий Вицин, Борислав Брондуков, Михаил Кокшенов, Нина Гребешкова и впервые снявшиеся у режиссера Лариса Удовиченко, Татьяна Кравченко, Тамаз Толорая.

Лирическая картина режиссера Николая Лырчикова «Еще люблю, еще надеюсь» киностудии им. М. Горького охватывает один год из жизни 50-летнего Василия Васильевича, который всю жизнь по-рыцарски любит женщину, вышедшую замуж за другого и уже имеющую детей и внуков. Людям нужна искренняя доброта, любовь, нужны «чудаки» — вот основная идея фильма.

Главную роль исполнил народный артист СССР Евгений Евстигнеев. В фильме также снялись Тамара Семина, Вячеслав Невинный, Марина Левтова, Валентина Талызина, Борис Новиков.

Комедия Эриста Ясана «Сон в руку, или Чемодан», созданная на студии «Ленфильм», повествует об очень серьезных нравственных проблемах, неизбежно встающих перед каждым вступающим в жизнь молодым человеком.

В фильме снялись Владимир Басов-младший, Ирина Малышева, Александр Кузнецов, Александр Демьяненко, Наталья Фатеева.

Сейчас по всей стране идет традиционный осенний праздник кино — Всесоюзный фестиваль «Здравствуй, школа!». Во всех кинотеатрах и клубах ребят ожидают встречи с фильмами прошлых лет и совсем новыми.

«Солнце в кармане». ...Первый класс. Начало учебного года. Начало новой, очень интересной и почти взрослой жизни. О том, как стала первоклассницей Аня Иванова, и рассказывают авторы фильма киностудии им. Горького Эдуард Гавриллов и Ольга Сидельникова. В фильме снялись Анна Вешнякова, Вера Ивлева, Вадим Андреев.

Экранизацию по мотивам рассказа А. Куприна «Белый пудель» «Любимец публики» сделал на киностудии «Центрнаучфильм» режиссер Александр Згуриди. Фильм рассказывает о верной дружбе клоуна Никиты Лопатина, его племянника Сережи и пуделя Арто.

В фильме снялись Анатолий Ромашин, Альгимантас Масюлис, Кирилл Серский-Головко.

Кинокартина режиссера Владимира Грамматикова (студия имени М. Горького) «Вера, Надежда, Любовь» переносит зрителей в годы гражданской войны. Герои картины — красноармеец Сорокин и юный поэт Ваня. И хотя кругом полыхает война, решается вопрос быть или не быть таланту...

В главных ролях снялись Владимир Стеклов, Сергей Бобровский.

В сентябре будет показан полнометражный американский мультфильм «Кэти».

...Любознательная маленькая гусеница покидает дом, чтобы найти счастье. Но все ее приключения лишь доказывают, что нет места лучше родного дома.

Действие болгарского фильма «Не упусти шанс, инспектор» происходит в конце 20-х годов в маленьком провинциальном городке, где лишь изредка происходят мелкие провинциальные «драмы». И вдруг сенсационная новость: ограблен банк, исчезли восемь миллионов левов. На место происшествия приезжает из столицы инспектор Тюхчев, и расследование начинается...

Этот фильм — развлекательная пародия на детектив. Режиссер — Петр Донев. В фильме снялись популярные болгарские актеры Велко Кынев, Георгий Калоянчев.

Картина английского режиссера Питера Даффила «Дадские шатры» повествует о романтической любви молодого английского офицера и индийской принцессы. Уже само название фильма обещает экзотические приключения в духе сказок Шахерезады.

Из повторных фильмов выходит на экраны исторический фильм румынских кинематографистов «Даки» и двухсерийная кинолента французского режиссера Ива Чампи «Кто вы, доктор Зорге?».

А. МЕДВЕДЕВА,
старший редактор облкинопроката.

Кадры из фильмов «Вариант «Зомби» и «Любимец публики».

НОВОСТИ СОБЫТИЯ ФАКТЫ

КАЛУГА. Инженеров - механиков для работы на селе начал готовить Калужский филиал Московского высшего технического училища имени Н. Э. Баумана. Пятьдесят своих стипендиатов направили на учебу в филиал старейшего вуза страны колхозы и совхозы области, испытывающие потребность в квалифицированных специалистах — руководителях технических подразделений на селе. В скором времени здесь начнут подготовку инженерных кадров для хозяйств Нечерноземья.

УФА. Освободить картофельное поле от ботвы поможет устройство, созданное специалистами Башкирского сельскохозяйственного института.

Новинка, которая навешивается на переднюю часть серийного комбайна ККУ-2А, проста в исполнении и надежна в эксплуатации. Выпуск ее можно наладить в каждом колхозе и совхозе, где действуют ремонтные мастерские. Устройство обеспечивает любую степень измельчения ботвы картофеля на корню перед уборкой урожая. В результате исключается засорение клубнеуборочных машин и механизмов, резко повышается их производительность.

БАКУ. Переработку хлопка-сырца нового урожая ускоряют предприятия Азербайджана. Поезда с первым волокном отправлены сегодня на текстильные предприятия Московской и Ивановской областей. К началу сезона завершена модернизация заводов — их мощность возросла на четверть. Это позволит перерабатывать свыше миллиона тонн сырья в год. Хлопкоочистители, развернув в содружестве с земледельцами борьбу за высокое качество продукции, обязались увеличить по сравнению с прошлым сезоном выход волокна с каждой тонны сырца на 2 процента.

(ТАСС, 3 сентября).

Спорт

Футбол

Из цехов — на поле

В Гурьевске прошло первенство обкома профсоюза металлургов по футболу. В этом турнире приняли участие 12 команд, разбитых на две группы.

В первой группе встретились команды крупных производственных коллективов, известных и своими спортивными достижениями, — КМК, Запсиба и Гурьевского металлургического завода.

Не потерпев ни одного поражения, не потеряв ни одного очка, первое место в этой группе заняли футболисты Гурьевска.

Во второй группе, более многочисленной по составу участников, в трудной борьбе победу завоевала команда Кузнецкого завода ферросплавов.

Соревнования показали, что футбол по-прежнему один из самых популярных видов спорта на металлургических предприятиях. В большинстве коллективов проводятся первенства по футболу в зачет летней спартакиады. Тем более непонятна позиция руководителей спортклуба «Алюминщик», не пожелавших выставить команду для участия в областном турнире.

Э. НЕФЕДЬЕВ.
г. Гурьевск.

Пожарно-прикладной спорт

Водители, на старт!

Водителям специальных машин подразделений пожарной охраны во время очередных областных соревнований на звание «Лучший водитель по скоростному маневрированию» предстояло в считанные мгновения выполнить различные сложные упражнения.

Чемпионом области стал водитель первого класса В. А. Иванов из четвертого подразделения пожарной охраны Рудничного района Кемерова. В общем зачете успешнее всех справилась с заданием сборная команда водителей самостоятельных военизированных подразделений охраны областного центра. **А. ДОРОШЕНКО.**
г. Кемерово.

Болельщики. Фото Р. Салихова.

Человек и природа

СТРАДАЛИЦА АБА

Снова прошлись мы по Абе, на этот раз в привокзальной части Прокопьевска. С десяток промышленных предприятий, большинство которых находится в ведомстве управления Кемеровской железной дороги, расположены здесь плюс жилье, тоже на балансе управления. Ни промышленные предприятия, ни жилой сектор не канализованы, и сточные воды без очистки сбрасываются в Абу. Смотрим, что сделано за пять лет из мероприятий, согласованных с Верхне-Обским бассейновым управлением для полного прекращения сброса неочищенных сточных вод.

В вагонном депо было запланировано два мероприятия — построить насосную станцию, чтобы подключить хозяйственную канализацию депо к городскому коллектору, и сооружения для очистки промышленных сточных вод. Строительство было начали в 1983 году, но из-за отсутствия финансирования (министерство скупилось) перенесли на 1986 год. То же самое и со вторым объектом.

В мае того же года мы потребовали ускорить строительство, и возможность была: руководство вагонного депо обратилось в службу вагонного хозяйства с предложением построить очистные сооружения своими силами. Но управление дороги промолчало. Мы информировали Прокопьевский горком КПСС и городской комитет народного контроля о неудовлетворительном решении водоохранных вопросов на предприятии. Обратились с письмом к начальнику Кемеровской дороги тов. Валькову, предупредив, что контролирующие органы будут вынуждены приостановить работу вагонного депо, и в декабре приостановили компрессорную станцию депо.

Через две с половиной недели начальник депо сообщил, что сброс стоков в Абу прекращен — на коллекторах поставлены заглушки, а стоки возят в городской коллектор автомашинами городского спецавтохозяйства. Ну что ж, решили в инспекции, до расширения и реконструкции депо этого достаточно.

Но в июне нынешнего года обнаруживаем, что заглушки срезаны и сточные воды по-прежнему без очистки поступают в Абу! Мы потребовали, чтобы в нашем присутствии поставили заглушки на выходе канализационного коллектора и опломбировали канализационную насосную станцию...

С такими вот усилиями «решился» вопрос со сбросом стоков одного из пяти предприятий управления Кемеровской железной дороги. Когда и как будет создана очистка стоков на остальных и канализовано жилье железной дороги, до сих пор не известно. Что думают руководители Кемеровской железной дороги? А может, надеются, как руководители вагонного депо, вывозить стоки района на городские очистные автомашинами? Дороговато. Да и сложно представить нескончаемый караван спецавтомашин города, брошенных на помощь железнодорожникам.

О. КОТЧЕНКО,
государственный инспектор Новокузнецкой гидрохимлаборатории.
г. Прокопьевск.

Наука и техника: поиски, открытия

ПОЛЕЗНЫЕ ВОЗДУШНЫЕ ПУЗЫРЬКИ

Надежный и дешевый способ теплозащиты жилых зданий, позволяющий экономить топливо, разработали белорусские ученые. При возведении высотного монолитного дома в Минске впервые использован бетон с добавками отходов древесины. Такие добавки действуют на бетон, словно дрожжи на тесто: вспучивают смесь, делая ее пористой. Пузырьки воздуха, замурованные в толще бетона, становятся прекрасным теплоизоляционным материалом.

До сих пор этот метод использовался лишь при производстве элементов зданий, не несущих больших нагрузок. А все потому, что при прежней рецептуре приготовления «древесного» бетона несколько снижалась его прочность. Специалистам Белорусского научно - исследовательского и проектно - технологического института организации и управления строительством Госстроя БССР удалось найти оптимальный состав смеси и для несущих конструкций. Применение новшества позволит увеличить масштабы и повысить эффективность метода монолитного строительства.

В. НОВАШ,
корр. ТАСС.
Минск.

ПОГОДА

Гидрометбюро сообщает:

4 сентября днем по области будет облачно с прояснениями, временами небольшой дождь. Ветер западный 9—14 метров в секунду. Температура 12—17 градусов тепла. Давление будет расти, влажность не изменится.

Редактор
А. В. ТРУТНЕВ.

Адрес редакции: 650630 ГСП, г. Кемерово, проспект Октябрьский, 28. Телефоны: приемной редактора 52-32-74, заместителей редактора 52-36-45, 52-52-66, ответственного секретаря 52-33-59, отделов партийной жизни 52-55-47, 52-66-22, пропаганды 52-53-23, 52-64-88, Советов народных депутатов 52-62-33, 52-63-22, культуры 52-54-23, 52-65-47, тяжелой индустрии 52-35-66, 52-51-23, 52-42-01, химической и легкой промышленности 52-39-34, 52-50-45, сельского хозяйства 52-37-33, 52-49-78, 52-44-23, строительного 52-38-23, 52-46-22, 52-45-29, 52-57-67, писем и рабселькоров 52-05-22, 52-06-01, 52-08-29, 52-07-45, 52-03-22, информации и спорта 52-47-45, 52-48-65, еженедельника «Панорама» 52-18-78, прием информации 52-34-56, иллюстрации 52-14-12, 52-25-23, общественной приемной 52-02-10, директора издательства 52-79-10, объявлений 52-69-33, бухгалтерии 52-70-10. Собственные корреспонденты: в Белове 2-29-27, Мариинске 2-31-20, Междуреченске 2-20-68, Новокузнецке 7-02-04, Осинниках 2-35-64.

1 2 3 4 5 6.

Газета отпечатана высоким способом в типографии издательства «Кузбасс». 650630, г. Кемерово, пр. Октябрьский, 28. Заказ № 202. ОП 01597. Индекс 51901. Объем 2 п. л. Газета выходит 300 раз в год. Тираж 240 тыс. экз