С ПРАЗДНИКОМ,

Пролетарии всех стран, соединяйтесь!

КУЗБАСС

Орган Кемеровского обкома КПСС и областного Совета народных депутатов

Газета издается с 7 января 1922 года

№ 194 (18624). ВОСКРЕСЕНЬЕ, 25 АВГУСТА 1985 года

Цена 3 коп.

В НОМЕРЕ

- Славься, шахтеров племя, Славься, шахтерский труд. 1, 2, 3, 4 стр.
- Убрать урожай вовремя и без потерь. 1 стр.
- Первые выборы в демократическом Афганистане. 3 стр.
- Фестиваль искусств «Зори Кузбасса» завершен. 4 стр.

ШАХТЕРЫ!

В ЖИЗНИ советских людей, и особенно тружеников нашего индустриального Кузбасса, День шахтера—большой и радостный праздник.

Свой профессиональный праздник трудящиеся угольной промышленности Кузбасса встречают в обстановке высокого производственного и политического подъема, вызванного решениями апрельского (1985 г.) Пленума ЦК КПСС, развернувшегося социалистического соревнования за успешное завершение планов текущего года и пятилетки в целом, достойную встречу XXVII съезда КПСС.

Многие коллективы, включившись в соревнование по завершению пятилетнего плана к 50-летию стахановского движения, успешно справились со своими обязательствами. Среди них шахты «Бутовская», «Большевик», «Красный Кузбасс», «Северный Кандыш», шахтоуправление «Физкультурник», разрезы «Барзасский», «Шестаки». Близки к завершению пятилетки шахты имени В. И. Ленина, «Северная», разрез имени 50-летия Октября и ряд других. О досрочном выполнении пятилетнего плана рапортовали коллективы десятков участков и цехов, около 200 бригад.

Соревнуясь под девизом «Своевременный и качественный очистной фронт — на службу пятилетке», отличных показателей добилась бригада, возглавляемая Героем Социалистического Труда Ю. Б. Дунаевым с шахты «Центральная», выполнившая пятилетку еще в сентябре прошлого года. Применение передового многозабойного метода проходки горных выработок, организация скоростных вахт, рациональное использование рабочего времени дает возможность своевременно обеспечивать шахту имени Дзержинского очистным фронтом бригаде Героя Социалистического Труда Л. С. Соловьева, завершившей пятилетку в декабре 1984 года.

В целом по бассейну на скоростном режиме работают 112 подготовительных бригад.

Есть свои лидеры-миллионеры и на открытых работах, которыми сегодня добывается около 40 процентов кузнецкого угля. Среди них экипаж водителей В. Г. Дубинца с Томусинской автобазы, экскаваторные бригады Ю. И. Садырина с разреза «Листвянский», В. П. Соловьева с разреза имени 50-летия Октября, досрочно завершившие задания пятилетки по переработке горной массы, и другие коллективы.

Воля к победе, помноженная на творческую энергию и мастерство, — вот основа повседневных успехов передовиков.

Работа передовых коллективов в значительной мере способствовала тому, что в текущем году успешно справляются с планом добычи угля объединения «Северокузбассуголь», «Южкузбассуголь», «Ленинскуголь», «Облкемеровоуголь», более стабильно работает в целом ВПО «Кузбассуголь», которое обеспечило за семь месяцев прирост добычи к соответствующему периоду прошлого года на 1,3 миллиона тонн. Всего с начала пятилетки в Кузбассе добыто около 680 миллионов тонн каменного угля, в том числе почти 280 миллионов тонн — коксующегося.

Отмечая достижения передовиков, сегодня нельзя обойти молчанием и недостатки в работе. К сожалению, в последние годы угольная промышленность Кузбасса работает крайне неритмично. За семь месяцев текущего года план по добыче угля по области недовыполнен на один миллион тонн.

Причины! Недостаточное внимание своевременному и качественному воссозданию очистного фронта, неосвоение производственных мощностей, неудовлетворительное использование горной техники, ее большая аварийность, непроизводительные потери рабочего времени, в ряде случаев низкая трудовая и технологическая дисциплина.

Чтобы справиться с планом года, горнякам бассейна за оставшийся период необходимо добыть еще более 51 миллиона тонн угля. Большие и сложные задачи стоят перед строителями комбинатов «Кузбассжилстрой», «Кузбассшахтострой», углестроительных трестов по вводу жилых домов, объектов социально-бытового назначения, промышленных предприятий. Поэтому настойчивая борьба с недостатками является первейшим долгом шахтеров, всех трудящихся угольной промышленности. Это требует большой организованности, деловитости, партийной принципиальности от каждого рабочего, инженерно-технического работника, руководителя любого ранга.

Дело чести каждого коллектива — направить все усилия на всемерное повышение эффективности производства, на основе ускорения темпов научно-технического прогресса, широкого внедрения опыта передовиков и новаторов выполнить обязательства по добыче угля и обеспечить народное хозяйство топливом, подготовиться к устойчивой работе в XII пятилетке: в частности, уже в следующем году выйти на рубеж 149,5 миллиона тонн, а в 1990 году довести добычу угля до 155—165 миллионов тонн.

XXVII

Хроника эстафеты

23 августа шахтерскую эстафету в бассейне несли горняцкие коллективы всех производственных объединений.

Открытчики добыли сверх суточного плана более 21 тысячи тонн угля. Хорошо в этот день работали все шахты производственного объединения «Облкемеровоуголь». Их суточный сверхплановый счет — более тысячи тонн.

Ниже своих возможностей работали производственные объединения ВПО «Кузбассуголь».

Сегодня на трудовой вахте — горняцкие коллективы производственного объединения «Ленинскуголь».

Пятилетку—досрочно

Свой шахтерский праздник и 50-летие стахановского движения очистная комплексно-механизированная бригада шахты «Северная», возглавляемая заслуженным шахтером РСФСР Г. А. Ипотенко, встретила новым трудовым достижением. 22 августа она досрочно рапортовала о выполнении плана одиннадцатой пятилетки.

Передовой коллектив добыл с начала пятилетки миллион 250 тысяч тонн угля. Такие успехи стали результатом профессионального мастерства, высокого рабочего мастера и умелой организации труда.

До конца пятилетки бригада будет дополнительно к плану 80 тысяч тонн угля.

Л. ДРЫГИН.

г. Кемерово.

Репортаж

ОТ ВСЕЙ ДУШИ

Шахте имени Кирова — пятьдесят лет

ПОСВЕЖЕЛА, приосанилась шахта, словно хороший работник, одетый в новый выходной костюм со всеми орденами и медалями. Перед голубым зданием административно - бытового комбината разноцветными подсвеченными струями ударил фонтан и вроде бы ярче вспыхнула звезда на 40-метровой верхушке скипового подъема. А город знает, что если горит звезда над копром, дела на «Кировке» идут нормально.

И действительно, на стенде показателей работы в этот праздничный день, 22 августа, светились цифры: суточная добыча — 10020 тонн плюс с начала месяца 4119, с начала года 53453 тонны.

В полдень торжественное собрание по случаю пятидесятилетия шахты состоялось в холле АБК, а в 16 часов — в Центральном Доме культуры угольщиков.

Горячо поздравил коллектив шахты и вручил лучшим ее работникам Почетные грамоты обкома КПСС и облисполкома второй секретарь обкома партии Ю. Г. Ананьин.

НА СНИМКЕ шахтеры «Кировки» (слева направо): горномонтажник А. П. Черных, звеньевой Ю. М. Коржов, горнорабочий Г. С. Иванов, рабочий транспорта П. Н. Кравец, горнорабочий В. К. Адмакин, бригадир участка № 5 В. А. Петров, проходчики А. И. Зуев и В. С. Серушкин, бригадир очистной бригады П. П. Масленников.

(Окончание на 4-й стр.).

Урожай-85

ОБРАЩЕНИЕ

передовиков уборочной страды 1984 года ко всем механизаторам, шоферам, колхозникам, рабочим совхозов и городов, участвующим в уборке урожая 1985 года

Дорогие товарищи!

Наступило горячее время — уборка урожая — завершающий этап длительного напряженного труда работников сельского хозяйства, всех трудящихся области.

Ценой огромных усилий работников агропромышленного комплекса создавался нынешний урожай. Из-за затяжной холодной весны сев всех культур в текущем году проводился на 7—10 дней позже обычных сроков. Созревание зерновых культур по причине недобора эффективных температур затянулось, на больших площадях посевы полегли.

Погожего времени остается не так уж много, а дел на полях еще непочатый край. Вот почему сейчас важно взять на учет каждый погожий час, обеспечить высокие темпы и отличное качество работы на всех участках уборочно-транспортного конвейера. Надо осуществлять оперативный маневр техникой, правильно выбирать способы уборки, ежедневно обмолачивать не менее шести процентов зерновых культур.

В этой обстановке главным условием проведения работ является качество уборки. Поэтому каждый комбайн, каждая транспортная единица должны быть тщательно загерметизированы, проверены специальными комиссиями. Особое внимание необходимо уделить оборудованию комбайнов и жаток приспособлениями для уборки полеглых хлебов, иметь в хозяйстве механизмы для ворошения валков.

Но главным контролером должна быть совесть хлебороба. Успех уборки будет зависеть от высокой дисциплины, организованности и ответственности каждого из нас за порученный участок работы.

Опыт передовых хозяйств области показал, что лучшей формой организации труда на жатве являются уборочно-транспортные комплексы, работающие по коллективному подряду. При этом достигается наиболее четкая согласованность всех звеньев уборочного конвейера — косовицы, обмолота, технического обслуживания машин, работающих на жатве. Именно в таких комплексах необходимо повсюду организовать двухсменную или вахтовую работу экипажей комбайнов, круглосуточную подработку зерна на токах и хлебоприемных предприятиях, полную сохранность его, бесперебойную отгрузку хлеба на элеваторы.

Мы призываем всех механизаторов полностью ликвидировать холостые переезды комбайнов, тракторов; на ночь необходимо всю уборочную технику оставлять непосредственно в поле, организовав надежную охрану.

Богата семья кузбасских хлеборобов замечательными людьми, мастерами своего дела, которые щедро делятся своим опытом с молодежью, товарищами по профессии. Среди них комбайнеры Ефремов Александр Алексеевич из колхоза «Заря» Ленинск-Кузнецкого района — чемпион области в 1984 году, Хайдуков Степан Степанович из совхоза «Вагановский», Миронов Иван Федорович из совхоза «Новопестеревский», Тенц Анатолий Федорович из совхоза «Ягуновский» и другие. Наш долг — последовать их примеру, взять шефство над молодыми комбайнерами, помочь начинающим механизаторам быстрее освоить технику, передовые методы труда, добиться выполнения и перевыполнения ежедневного задания при высоком качестве работ.

Успех дела во многом будет зависеть от поддержания высокого технического состояния автотранспорта. Мы обращаемся ко всем водителям автомобилей: больше использовать на перевозках сельхозпродукции прицепы. Это значительно снизит дефицит на автотранспорт, сократит сроки уборки, сохранит в масштабах области тысячи тонн зерна.

Большую помощь в уборке урожая нам постоянно оказывают посланцы городов: рабочие, служащие, учащиеся и студенты. Мы призываем объединить наши усилия, закрыть все каналы потерь зерна и другой сельскохозяйственной продукции, организовать нынешнюю уборочную страду под девизом: «Все, что выращено, должно быть надежно сохранено».

Мы считаем, что организованное проведение уборочных работ всегда в значительной мере зависит от того, как будет налажено общественное питание, торговое, бытовое, медицинское и культурное обслуживание всех тружеников, занятых в уборочной кампании.

Быстро убрать зерновые, кукурузу, картофель, овощи, заскирдовать на краях полей необходимое количество соломы, выполнить задание по продаже государству продуктов земледелия, засыпать все семенные фонды, подготовить почву под урожай будущего года — дело чести селян, всех тружеников Кузбасса.

И. М. БАРСУКОВ — комбайнер ОПХ «Новостройка», Н. Н. БУЛАНАКОВ — комбайнер совхоза «Чумайский», В. Е. БУТКОВ — комбайнер совхоза «Конезавод 131», И. И. ВОЛКОВ — звеньевой колхоза «Заря» Ленинск-Кузнецкого района, И. Б. ДВОРЕЦКИЙ — начальник уборочно-транспортного комплекса Тисульской сельхозтехники, В. А. ИВАНОВ — комбайнер совхоза «Ленинский», И. И. МЫШКО — комбайнер совхоза «Барачатский», И. Р. МУЗЫЛЕВ — комбайнер колхоза имени Кутузова Тяжинского района, И. А. СЕЛОВ — звеньевой колхоза «Россия» Беловского района, В. Д. СИННЕР — комбайнер совхоза «Лебяжье», В. И. СКРОБОТ — комбайнер совхоза «Литвиновский», Н. В. СУШКИН — комбайнер совхоза «Победитель», Ю. П. ТАНДЕРФЕР — комбайнер совхоза «Топкинский», А. Ф. ТЕНЦ — комбайнер совхоза «Ягуновский», А. Л. УСТЮЖАНИН — комбайнер колхоза «Кузбасс» Беловского района, В. С. ФЕНИН — комбайнер колхоза «Вперед» Новокузнецкого района, В. В. ХАВАНСКИЙ — комбайнер совхоза «Красинский», С. С. ХАЙДУКОВ — комбайнер совхоза «Вагановский», П. Г. ШТАРК — комбайнер совхоза «Банновский».

В ЦЕНТРАЛЬНОМ КОМИТЕТЕ КПСС

23 августа в ЦК КПСС состоялось совещание по вопросам разработки планов экономического и социального развития СССР на 1986 год и двенадцатую пятилетку.

В работе совещания приняли участие заместители Председателя Совета Министров СССР, руководители и секретари партийных комитетов министерств и ведомств, ответственные работники ЦК КПСС, Совета Министров СССР, ВЦСПС и ЦК ВЛКСМ.

С сообщением о ходе разработки планов выступил председатель Госплана СССР Н. К. Байбаков. При обсуждении этого вопроса выступили: министр энергетического машиностроения СССР В. М. Беличко, министр тяжелого и транспортного машиностроения СССР С. А. Афанасьев, министр черной металлургии СССР С. В. Колпаков, министр химической промышленности СССР В. В. Листов, министр тракторного и сельскохозяйственного машиностроения СССР А. А. Ежевский, министр лесной, целлюлозно-бумажной и деревообрабатывающей промышленности СССР М. И. Бусыгин, министр станкостроительной и инструментальной промышленности СССР Б. В. Бальмонт, председатель правления Стройбанка СССР М. С. Зотов, первый заместитель министра нефтяной промышленности СССР В. Ю. Филановский, первый заместитель министра монтажных и специальных строительных работ СССР С. В. Подобедов, первый заместитель министра мясной и молочной промышленности СССР В. И. Демин, первый заместитель министра пищевой промышленности СССР Ф. С. Коломиец.

С большой речью на совещании выступил Генеральный секретарь ЦК КПСС М. С. Горбачев. Он отметил, что сейчас вся партия, весь народ живут и трудятся в ответственный период подготовки к XXVII съезду КПСС. Одним из важнейших документов съезда станут Основные направления экономического и социального развития страны на двенадцатую пятилетку и на период до 2000 года, которые будут конкретизироваться в годовых планах.

Особое значение придает ЦК КПСС подготовке проекта плана на 1986 год — стартовый год двенадцатой пятилетки. В нем необходимо в полной мере отразить выработанный апрельским (1985 г.) Пленумом ЦК КПСС и одобренный народом курс на ускорение социально-экономического развития страны, всемерную интенсификацию и повышение эффективности производства, дальнейшее укрепление дисциплины и организованности.

Работа народного хозяйства в первом году пятилетки должна быть максимально результативной задать необходимый темп, стать началом ответственного этапа практической реализации установок партии по обеспечению коренного перелома в развитии экономики. В этой связи разработка плана на 1986 год является серьезным экзаменом для хозяйственных кадров, показателем того, как они на практике перестраивают методы и стиль своей работы, как совершенствуют хозяйственную деятельность в соответствии с новыми требованиями.

Главный критерий оценки проекта плана по каждому министерству и ведомству — его соответствие заданиям, намечаемым в проекте Основных направлений экономического и социального развития СССР на двенадцатую пятилетку. Для обеспечения этой задачи следует всемерно поддерживать и распространять инициативу трудовых коллективов объединений и предприятий, отраслей промышленности, принимающих на себя обязательства превысить установленные им контрольные цифры на базе широкого внедрения научно-технических достижений и передового опыта, приведения в действие резервов производства, экономии материальных и финансовых ресурсов, повышения организованности, улучшения качества всей работы.

На совещании высказаны острые критические замечания в адрес тех промышленных, строительных и транспортных министерств, которые медленно перестраиваются на интенсивный путь развития, не обеспечивают в должной мере выполнение требований партии по резкому повышению основных технико-экономических показателей, ускоренню научно-технического прогресса, рациональному использованию материальных ресурсов.

Указано на важность всемерного улучшения в 1986 году работы отраслей топливно-энергетического комплекса, производства конструкционных материалов, расширения выпуска и повышения качества товаров народного потребления, предоставления услуг населению. Подчеркнуто, что задача обеспечения потребностей населения должна решаться усилиями всех министерств и ведомств независимо от их отраслевой специализации.

Обращено внимание на необходимость предусмотреть в плане на будущий год осуществление мер по ускорению научно - технического прогресса и усилению режима экономии, выработанных на июньском совещании в ЦК КПСС. Подчеркнута особая ответственность машиностроительных министерств, которым на предстоящее пятилетие выделяются крупные финансовые и материальные ресурсы.

Отмечено, что большая роль в повышении темпов роста социально-экономического развития страны принадлежит капитальному строительству, повышению уровня его индустриализации, концентрации капитальных вложений, переориентации отраслей на расширение работ по техническому перевооружению и реконструкции производственного потенциала страны. Предложено шире использовать в этих целях строительство хозяйственным способом и финансовые ресурсы предприятий, налаживать первоочередное материально-техническое обеспечение таких работ.

Министерствам и ведомствам рекомендовано продолжить работу по улучшению проектировок плана на 1986 год в соответствии с новыми задачами развития экономики страны, подкрепить их конкретными организационными и техническими мероприятиями. Подчеркнута необходимость безусловного выполнения плана и социалистических обязательств текущего года как исходной базы успешного решения новых задач в предстоящем пятилетии, важность мобилизации усилий партийных организаций, хозяйственных органов, всех трудовых коллективов на выполнение плановых заданий, достойную встречу XXVII съезда Коммунистической партии Советского Союза.

В работе совещания в ЦК КПСС участвовали товарищи Г. А. Алиев, В. И. Воротников, Н. И. Рыжков, В. И. Долгих, Б. Б. Кузнецов, Б. Н. Ельцин, Л. Н. Зайков, М. Б. Зимянин, Н. В. Капитонов, В. П. Никонов.

У инициаторов соревнования

НАДО ИДТИ ДАЛЬШЕ

Это рассказ о коллективе участка № 13 шахты «Распадская», где работает бригада коммуниста Владимира Матвеевича Гвоздева. Сегодня на ее счету — восемьсот тысяч тонн угля, добытого с начала года. Инициаторы областного соревнования опережают годовой график миллионной нагрузки на забой на пятьдесят дней. Таких темпов в Кузбассе не знала еще ни одна бригада. Свой успех станут в миллионеры посвящают юбилею стахановского движения и предстоящему XXVII съезду КПСС.

I

В середине прошлой пятилетки бригаду возглавлял заслуженный шахтер РСФСР коммунист Вениамин Николаевич Колокольников. Мастер большого угля, он, как и сегодняшние его преемники, тоже конкретно боролся за подъем производительности труда и довел ее до 1700 тонн на рабочего в месяц, что и поныне остается одним из вершинных достижений в отрасли.

Но возросло горное давление, и прежний минимум рабочих рук в лаве оказался бассильным ежесменно возвращать комплексу работоспособность. Министерство пошло по пути создания более прочных мехкрепей и создало, в частности, 4 КМ-130, на котором сейчас работает бывшая бригада Колокольникова. А руководство шахты и объединения взялось за укрепление ремонтной базы и службы предприятия. На участках появились технологические картограммы, новые формы организации ремонтной смены. Появился тогда на «Распадской» и первый необычный начальник участка — Анатолий Иванович Фигель — из механиков. Инженеры-разработчики оскорбленно морщились: «Куда ему, механику! Завалит лаву без знания технологии».

Когда в конце прошлой пятилетки В. Н. Колокольников уходил на пенсию, то везде сказал твердо: «Бригаду отдам только Гвоздеву». Меж ними не было приятельских отношений, и вожаки даже конфликтовали, потому что по-разному смотрели на пути повышения производительности труда и, следовательно, заработной платы.

Гвоздев и сейчас прямо говорит: «Я самый жадный на деньги». Но в грубовато-иронической формулировке кроется неискаженное, а партийное понимание сущности социалистических производственных отношений: каждому — по труду. Сегодня на «Распадской» его бригада самая денежная. Но и самая угольная!

И эта позиция — оплата по труду — помогла бригаде и участку выстоять во всех производственных передрягах нынешней пятилетки, приобрести высокие моральные качества. Гвоздева—Фигеля и всю их команду словно испытывали на выживаемость, посылая туда, где другие коллективы, добыв пять тысяч тонн угля в месяц, поднимали руки. А эти люди — нет. Они приходили в загубленную лаву, на запущенный плест и начинали вести себя как хозяева, а не просители-пасынки. Дважды было так: лаву поднимали всего за месяц с пяти тысяч тонн добычи до сорока тысяч.

II

Сразу скажу о концепции управления на этом участке, как я ее понимаю. Культ механиков обеспечивает надежность техники. Исправная техника диктует интенсивный режим и полную загруженность рабочего в течение смены. Отсюда — все остальное. Естественно крепнет дисциплина. Товарищи, например, за разбитого похмельем крутиться не будут. Естественно растет заработок и лад в семье, широта интересов. Люди кооперируются в отдыхе сменными звеньями (с семьями, разумеется), ездят в Новокузнецкий цирк и плавательный бассейн, у себя в Междуреченске находят — все теми же звеньями-семьями — добрые занятия в прибольных окрестностях и во Дворце культуры шахты.

Все новые бытовые детали селятся на тринадцатом участке. Все чаще встречают их на-гора с хлебом-солью. Пекут его в здешней столовой и вкусный такой. «А чай где?», — спросил их кто-то. И вот Гвоздев покупает чайный сервиз и ищет к нему ведерный электросамовар, чтобы открыть на участке чайный бар. Гвоздев не выступает с призывами проводить безалкогольные обряды. Он просто работает, зарабатывает, покупает и угощает, он — действует.

Это поняли в бригаде В. Н. Колокольникова еще в 1975 году. О новичке — ему было 28 лет — шла молва как о тонком гидравлисте и автоматчике. Такие всегда нужны в лаве. Но что он за человек? Свой взгляд Гвоздев впервые изложил словами в августе восьмидесятого, когда ему предложили стать бригадиром:

— Один я — никто. Но сделаем все, если работать будете все вы.

Документы партии и правительства о совершенствовании бригадной формы организации труда встретили здесь, как всегда, по-деловому. Немедленно примерили новое платье на себя. «Это подойдет, а тут вот надо подумать». Сегодня в традиционную шахтерскую бригаду входят здесь дополнительно электрослесари и машинисты подземных установок. Сегодня не начальник участка, а совет бригады делит деньги среди рабочих, учитывая личный вклад каждого.

Особая забота совета — кадровая. На участке, как никак, 140 человек. Равноценными до нынешнего августа считались четыре добычных звена из пяти. Их возглавляют Владимир Иванович Логинов, Владимир Андреевич Кусекин, Петр Николаевич Шадрин, Валерий Гаврилович Блинников. А вот звено Сергея Федорова (молодое, как и сам звеньевой) профессионально слабовато. Чуть заминка посерьезнее — бегает машинист вокруг комбайна, разберет его весь, а зачем — и сам не знает. Совет бригады направил для наставничества самого опытного машиниста из ремонтного звена. А потом оно делегировало на помощь туда же своего гидравлиста. И уж совсем на днях звеньевой Логинов говорит Гвоздеву: «Возьми у меня передвижчика крепи. Пусть уж кругом подкуются ребята».

Помощь помощью, а спрос спросом. В ночь на восьмое ноября прошлого года опытное звено уронило часть секций. На разведку в забой отправился механик участка Панин и доложил: надо выпаливать секции, возни много. На улице и в домах — праздник, решили не портить настроение всему участку. Фигель взялся обеспечить буровзрывные работы. Гвоздев создал звеньевых. Девятого ноября, по плану, дали уголь. На совете бригады, звену, допустившему аварию, снизили КТУ до 0,7.

— За что? — спросил я.

— За то, что растерялись, — ответил Гвоздев. — Технически все преодолимо было.

III.

Бригаде нельзя «аварийничать». Как ни удивительно но миллион будет добыт по дедовской технологии. Комбайн КШ-3М оборудован полиспастом и ходит по цепям со скоростью три метра в минуту. Это вдвое медленней, чем в лавах миллионеров В. Г. Девятко и П. И. Фролова, которые оборудованы новейшими машинами ГКШЭ — с тиристорной бесцепной системой подачи. Кроме того, КШ-3М не может прорубать грудь забоя навылет и оставляет у сопряжений пачки угля, которые приходится обуривать и выпаливать. Так что при такой технологии добыть миллион можно лишь при условии чрезвычайно низкой аварийности и постоянной рабочей загруженности механизмов.

И в этом видна первая особенность миллиона бригады Гвоздева. Он доказывает, что даже на технике вчерашнего дня (какой сегодня полно на шахтах) можно вчетверо повысить среднюю в отрасли производительность комплексно-механизированного забоя, если обеспечить ей режим в соответствии с правилами технической эксплуатации и профилактического ремонта.

Вторая особенность миллиона бригады Гвоздева — высокая оценка способностей крепи 4КМ-130, которую во многих бассейнах как-то с налету охаяли и даже начали сокращать ее выпуск. Между тем 4КМ-130 выдерживает сильное горное давление на равных с самой мощной в отрасли крепью 2УКП. И вдобавок намного превосходит ее на волнах сложной гипсометрии пласта. Был случай, когда почва ушла вверх под углом 45 градусов, а секции 4КМ-130, накренясь, как человек в гору, шагали по-прежнему устойчиво. Никакой другой комплекс здесь бы не выстоял. В-третьих не страшны вывалы породы. Секции перешагивают через глыбищи, оставляя их навсегда в завале, под землей. На комплексах же постельного типа — ОКП и УКП — такие глыбищи надо разбивать и обязательно выдавать из забоя. А это ведет к лишней трудоемкости и снижению качества угля.

Наконец, миллион Гвоздева доказывает, что без обмена опытом, без дружеского участия миллионеров со стажем В. Г. Девятко и П. И. Фролова рождение нового миллионера на «Распадской» было бы не столь предопределено.

В заключение о главной просьбе Гвоздева к корреспонденту областной газеты: сказать на весь бассейн, что бригада нуждается в устойчивом очистном фронте.

— Мы добываем ежемесячно пока по сто тысяч тонн, — говорит Владимир Матвеевич. — Сразу после Дня шахтера выходим на финишный отрезок в действующей лаве, а новая лава, куда нам предстоит перейти, еще не закончена даже проходкой. Конечно, за сентябрь—декабрь мы все равно добудем двести тысяч тонн (по пятьдесят тысяч в месяц), и рапорт XXVII съезду о новой бригаде миллионере, нам кажется, прозвучит. Тем не менее мы хотели бы заканчивать год не кое-как, а с новым рекордом Кузбасса годовой добычи на одном забое. Этот рекорд сегодня принадлежит бригаде Петра Иннокентьевича Фролова и равен 1164630 тоннам. А нам надо идти дальше...

П. ШАБРИХИН,
корр. «Кузбасса».

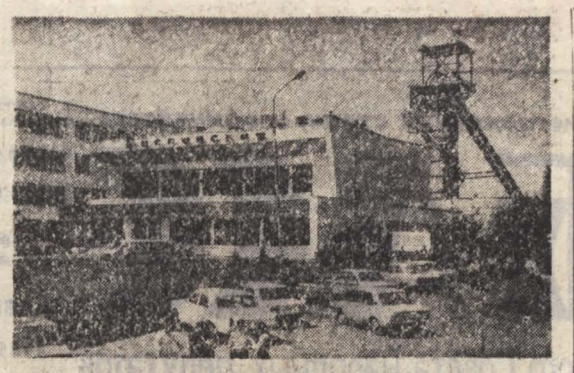

НА СНИМКАХ: бригадир В. М. Гвоздев; шахта «Распадская».

Фото Д. Коробейникова.

г. Междуреченск.

НОВОСТИ СОБЫТИЯ ФАКТЫ

1 год 1995-й

Да-да! Его «записал» отбойным молотком в своем рабочем календаре горнорабочий шахты «Капитальная» В. И. Безносиков.

На «Капитальной» есть пласты, уголь из которых можно добывать только с помощью отбойных молотков. Здесь тоже, как и в механизированных забоях, немало прославленных асов. И самый выдающийся среди них — горнорабочий шестого участка В. И. Безносиков. В зависимости от горных условий он ежедневно должен добывать от девяти до 13 тонн топлива. Фактически почетный шахтер две пятилетки подряд ежесменно отправляет на-гора в 2—2,5 раза больше нормы. Таким образом в канун Дня шахтера опытный забойщик выполнил план 1995 года.

Особенно хорошо работает он в одиннадцатой пятилетке, с начала которой добыл свыше 27 тысяч тонн угля. Чтобы отгрузить этот уголь потребителям, железнодорожникам понадобилось без малого 280 вагонов.

А. ЦЫРЯПКИН,
корр. «Кузбасса».

г. Осинники.

Пришли великаны

Обслуживая экскаваторные экипажи разрезов города, водители Киселевской автобазы за семь месяцев и две декады августа перевезли 29,5 миллиона тонн горной массы, два миллиона из которых — дополнительно к рабочему графику. Наибольших нагрузок на автосамосвалы достигают экипажи И. А. Ступичева и Л. И. Малышева.

Успех обеспечен интенсификацией технического перевооружения автопредприятия по примеру передовых коллективов страны. Недавно здесь начали работать восемь 110-тонных БелАЗов. Для того, чтобы до 1990 года полностью перейти на этот тип грузовых машин, сегодня на автобазе заканчивают строительство и оснащение цеха диагностики, внедряют средства механизации и автоматизации на всех этапах технического обслуживания автогигантов.

С. ИЛЯСОВ.

г. Киселевск.

Сразу две радости

Двойного успеха добились, участвуя в соревновании в честь Дня шахтера и 50-летия стахановского движения, горняки бригады Г. Д. Лияскина с шахты «Кузнецкая». Коллектив рапортовал о досрочном завершении плана 1985 года и одиннадцатой пятилетки в целом.

За неполные восемь месяцев нынешнего года бригада отправила на-гора более 400 тысяч тонн угля, а с начала пятилетки — два миллиона 270 тысяч тонн.

По сравнению с предыдущей пятилеткой объем добычи угля возрос более чем на 500 тысяч тонн, а производительность труда только в этом году бригаде удалось увеличить против задания на 27 процентов.

Д. ЛАРЬКОВИЧ.

г. Ленинск-Кузнецкий.

Своими силами

В разведке

Когда горняки шахтоуправления «Физкультурник» говорят о Челинке, то имеют в виду не всю Челинскую свиту маломощных угольных пластов, а только свой горный участок. Он в семи километрах от хорошо обжитого шахтового двора. Это вроде бы недалеко по нынешним временам. И дорога туда почти уже накатана. Однако людям все еще кажется, что он где-то на отшибе. К тому же работать там сегодня из-за большого притока воды труднее, чем на привычных горизонтах. Но с новым участком связано будущее всего горняцкого коллектива.

...Три года назад директор шахтоуправления Юрий Назарович Боценюк собрал у себя в кабинете пенсионеров, которые раньше работали на «Физкультурнике». «Сами знаете, — сказал он им, — запасы угля у нас на исходе. Прошу, постарайтесь еще раз для родной шахты. Вскрыть надо Челинскую свиту».

Опытнейшие горняки понимали, что шахте, которой уже за сорок лет, нужны новые угольные поля. «Но почему нас, стариков, зовете? — встревожились. — Или толковых проходчиков не осталось?».

— А мы вас просим в разведку пойти, — улыбнулся Боценюк.

Во все времена на «Физкультурнике» славились проходчики. Такие, как Герои Социалистического Труда Павел Васильевич Смирнов, работавший здесь с основания шахты, как Иван Гордеевич Никифоров, чья бригада первой на руднике заслужила почетное право называться коллективом коммунистического труда. Эти славные трудовые традиции сильны и ныне.

Двенадцать лет горняки шахтоуправления стабильно, из месяца в месяц, выполняют, а зачастую и значительно перевыполняют плановые задания по добыче угля и проходке горных выработок. В начале нынешнего лета шахтоуправление первым в области среди угледобывающих предприятий выполнило одиннадцатую пятилетку. Отлично работают бригады Николая Васильевича Зеленкина и Владимира Григорьевича Фуркайло, которые решили за пятилетку выполнить по шесть годовых планов, и близки к цели. Так же трудятся проходческие бригады Анатолия Александровича Прищепова и Салимяна Шамсуловича Сиразданова.

Кстати, первым наставником у Сиразданова был Иван Гордеевич Никифоров, а бригады Зеленкина, Фуркайло и Прищепова трудятся на участке, которым руководит Николай Павлович Смирнов — сын Героя Социалистического Труда коммуниста Павла Васильевича Смирнова. Тут, как говорится, связь времен неразрывна.

— Только сложнее год от года ставятся перед нами задачи, — признается Николай Павлович Смирнов.

Около пятнадцати лет назад он пришел на «Физкультурник» после горного техникума. С отцом порешили сразу, что будет тоже проходчиком. Работал горным мастером. Много лет руководит передовым подготовительным участком, здесь стал коммунистом, заочно учится на третьем курсе КузПИ.

...Перед той проходческой бригадой, которая была создана из десяти пенсионеров и первой начала работы на Челинке, ставилась локальная задача: провести разведку. Они взялись за дело цепко, без лишнего шума, суеты. И вскоре вскрыли хороший пласт коксующегося угля. Поблагодарив за помощь ветеранов, горняки активно развернули реконструкцию предприятия своими силами.

Сегодня на Челинке трудятся шесть проходческих бригад. Три уклона рассекают земные толщи. Пройден вентиляционный штрек длиной более километра, и с двух сторон проходят конвейерный. За эти годы на бывшем пустыре возведен комплекс из двенадцати надшахтных зданий объектов, среди которых такие, как главный подъем, котельная, главный вентилятор. Уже четко вырисовывается первая лава с запасами 250 тысяч тонн угля, в которой впервые на «Физкультурнике» выемку топлива будут вести не вручную, а комплексом КМ-87.

Признаться, пока с трудом верится, что в недалеком будущем в шахтоуправлении вручную проходку полностью заменит комбайновая (один комбайн уже работает на новом участке!), что в очистных забоях привычные кайло, топор и лопату вытеснят механизированные крепи. Все-таки это Анжерский рудник! Но с другой стороны, на шахте «Таежная» мехкрепи работают. И неплохо. Почему не быть этому на «Физкультурнике»?

...Дорога на Челинку почти готова. Скоро по этой широкой автотрассе пойдут мощные самосвалы, груженные углем пласта Румянцевского. Скоро — это в первом квартале будущего года. Такова задача. Но горняки шахтоуправления стремятся первый уголь с нового горного участка поднять на-гора к дню открытия XXVII съезда партии.

Г. АНДРЕЕВ.

г. Анжеро-Судженск.

Подарок

Телевизор в шахте не посмотришь. Да и некогда: работать надо. Впрочем, горняки комсомольско-молодежной бригады Владимира Лисевича с шахты «Инская» и не помышляют о таком сервисе.

Они хорошо усвоили первую заповедь проходчика: пришел в забой — давай метры. И дают. Причем очень неплохие метры. Срок выполнения годовой программы нарезки горных выработок этот коллектив сократил ровно на четыре месяца.

В честь полувекового юбилея стахановского движения бригада прошла под землей 3600 погонных метров. Этот показатель — один из лучших в объединении «Гидроуголь».

Такую работу не грех и по телевизору показать. Молодым горнякам было бы приятно посмотреть на себя со стороны: в маленьких экранах портативных телеприемников, которые вручили лучшим представителям бригады на городском торжественном собрании, посвященном Дню шахтера. Как говорится, по труду и почет, и награды.

Е. МАРКОВ.

г. Белово.

Стахановский пласт

Перед праздниками у художников-оформителей всегда работы хватает. Не стал исключением и нынешний День шахтера. На шахте «Новая» в фойе висит много плакатов, «молний».

С одного из плакатов, например, звучат поздравления в адрес всего коллектива по случаю досрочного выполнения десятимесячного плана добычи угля.

А вот две красочные «молнии» сообщают о том, что звенья Н. В. Михальцова и В. Н. Ускова с седьмого очистного участка 15 и 19 августа добыли по тысяче и 100 тонн угля в смену соответственно. Много это или мало?

Вместе с начальником участка Ф. Р. Суняйкиным и главным технологом шахты А. В. Квасовым с трудом пробираемся по лаве. Пробираемся потому что секции механизированного комплекса 1МКМ держащие на себе подземный свод, не дают распрямиться в полный рост: мощность пласта № 4 на этом крыле меньше полутора метров. И в таких-то условиях по тысяче тонн в смену!

Недалеко от угольного комбайна, пока он, дающего в эту ремонтную смену, увидели бригадира Г. А. Беляева и его товарищей. Свой праздник горняки встречают с большим углем. Только в августе добудут 50 тысяч тонн вместо 42 тысяч по плану.

Выбрались мы на вентиляционный штрек к «масленке».

А вот и хозяева агрегата — электрослесари. О Владимире Христиановиче Фогеле Ф. Р. Суняйкин говорит, что он профессионал с большой буквы. Новую маслостанцию освоил самостоятельно и быстро. Его ученику С. Кунлину есть чему поучиться у своего наставника.

Когда мы отъезжали от здания шахты, ее директор Анатолий Андреевич Старожилов показал на новое двухэтажное здание.

— На День шахтера открываем магазин. Уже и название придумали — «Стахановец». Художники вывеску готовят.

А. ЕРМАКОВ,
спец. корр. «Кузбасса».

г. Белово.

Династии

Потомственная профессия

Многим жителям нашего города известна семья Абакумовых. Глава ее — Валентин Михайлович — пенсионер. За его плечами около 38 лет шахтерского труда. Он участвовал в сооружении шахты «Березовская-1», работал на шахте имени Кирова. Последние 28 лет трудился на шахте «Кузнецкая». И все время в проходческих бригадах.

Есть что вспомнить В. М. Абакумову.

Как-то при проведении откаточного штрека по породе буровзрывным способом заметно снизились темпы проходки. В чем причина? Казалось бы строго соблюдался паспорт буровзрывных работ. Бурились шпуры на нужную глубину. Но заряды «не работали»: отрывало породные массы на длину не более чем 0,6—0,8 метра. «Неужели нельзя что-либо предпринять?» — задумался звеньевой Абакумов. И вскоре предложил руководству участка пересмотреть паспорт буровзрывных работ: перед бурением и, соответственно, взрыванием вспомогательных, бортовых зарядов необходимо два раза бурить и взрывать врубовые шпуры-заряды — «двойной вруб».

После нескольких удачных испытаний предложение Абакумова было принято. Это значительно ускорило проведение одной из главнейших выработок.

Более 35 лет Валентин Михайлович идет по жизни со своей супругой Надеждой Ивановной. Они воспитали четверых детей — двух дочерей и двух сыновей.

Сыновья Виктор и Валентин, как и отец, решили посвятить себя шахтерскому делу. В свое время и их дед И. И. Долгих, и прадед И. И. Долгих работали на шахтах. Так что шахтер — потомственная профессия в семье Абакумовых.

В 1983 году младший сын Валентин окончил Кузбасский политехнический институт, стал горным инженером. Работает на БАМе сменным инженером на строительстве Северомуйского тоннеля.

До службы в армии старший, Виктор, окончил Ленинск-Кузнецкий горный техникум, работал на шахте «Октябрьская». Отслужил, вернулся на родное предприятие. Вскоре стал стипендиатом шахты — поступил в Кузбасский политехнический институт. И вот недавно Виктор Абакумов стал горным инженером — получил диплом с отличием.

У Виктора Абакумова не было каких-либо особых условий для учебы. Наоборот, была семья — жена, двое детей. Из-за отсутствия жилплощади вынужден был работать дворником. Получил комнату. Всюду успевал: работал, показывал пример в учебе. Сейчас работает горным инженером на очистном участке № 3.

По-прежнему в квартире Абакумовых детские голоса. Это уже внуки. Всего их семь! Вырастут и они. Бесспорно, следуя семейной традиции, и внуки-правнуки изберут потомственную профессию — станут шахтерами. И с честью, как их дед, пронесут по жизни это высокое звание.

И. КУЗНЕЦОВ,
горный мастер шахты «Кузнецкая».

г. Ленинск-Кузнецкий.

В соревнующихся областях

«Поздравьте наших друзей»

Наш специальный корреспондент Евгений Красносельский ведет репортаж с разреза «Азейский» — крупнейшего в объединении «Востсибуголь»

Огромный оранжевый экскаватор ЭШ-40/85, издали похожий на корабль, казалось, плыл над гребнями отвалов, зеленью кедров. Каждую минуту мощная «рука» его успевала выгрузить очередную порцию породы. Чувствовалось, что управляют этой машиной мастера.

— А иначе и нельзя, — рассказывал главный инженер разреза «Азейский» Н. В. Кондратьев. — Ведь таких экскаваторов в нашей стране пока четыре. Первый и третий отгружают породу у нас, четвертый тоже монтируется на «Азейском», а второй — у вас в Кузбассе, на разрезе «Красногорский». Только вчера приезжали ваши земляки — машинист того экскаватора Н. М. Петровский и главный горняк объединения «Кемеровоуголь» В. И. Гайдуков. Побывали на разрезе, посмотрели, как работают ЭШ-40/85, поговорили с машинистами и их помощниками. Техника, выпущенная «Уралмашзаводом», мощная, но капризная. Азейцы успели изучить ее характер и поделились с кузбассовцами своим опытом.

Мы в кабине ЭШ-40/85. Сегодня здесь хозяйничают открытчики смены машиниста А. Д. Дятлова из бригады В. П. Гусевского. Их экскаватор не только внешне похож на корабль. Сродни корабельным и должности в экипажах. Пока машинист Дятлов, как капитан, прокладывает курс своей машине, его первый помощник Анатолий Иванов меняет подшипник вентилятора. А вторые помощники В. Соколик, В. Костюков, А. Жгунов и В. Крюков делают ревизию смазки. Все они, несмотря на молодость, хорошо знают свою специальность.

Чувствуется, что настроение у ребят хорошее. Профессиональному празднику они приготовили достойный трудовой подарок: 3 августа выполнили план одиннадцатой пятилетки. На столе в кабине переходящий приз «Горняцкая доблесть» — награда за успехи в соревновании открытчиков «Востсибугля». Бригада В. П. Гусевского соревнуется с коллективом ЭШ-40/85 № 2 Н. Ф. Сурова с разреза «Красногорский». По итогам первого полугодия вперед вышли азейцы.

— Но соперник у нас достойный, — говорит А. Д. Дятлов. — Жаль, что вчера не удалось повидаться с посланцами Кузбасса. У меня был выходной. Но я уже был на «Красногорском» и верю, эта встреча не последняя.

Анатолий Дмитриевич благодарен Кузбассу за то, что именно там впервые открылась для него красота и мощь шахтерского труда.

— Еще учащимся горного техникума побывал в Междуреченске, на шахте имени Ленина, — вспоминает он. — Несколько лет назад на «Красногорском» познакомился с ребятами из бригады Н. Ф. Сурова, и позднее мы бывали друг у друга в гостях.

Нелегким испытанием стал прошлый год для тружеников Тулуна. Из-за бурного таяния снегов в Саянах вода в реке Ия поднялась на одиннадцать метров, на семь выше обычного уровня. На борьбу со стихией вышли горожане, в том числе и горняки разреза.

— Пострадало жилье и у некоторых ребят из нашей бригады, — говорит Анатолий Дмитриевич. — Но сейчас все наладилось, разрез помог пострадавшим жильем и деньгами. Передайте привет нашим друзьям и соперникам, поздравьте их через газету с Днем шахтера. Желаем им крепкого здоровья, праздничного настроения, мирного неба и большого угля.

Главный инженер предприятия Н. В. Кондратьев защищал диплом на базе разреза «Черниговский» в Березовском.

— Нам есть чему друг у друга поучиться, — считает он. — В «Кемеровоугле» лучше организована работа ремонтной службы. Мы еще только создаем свою базу и собираемся кое-что взять у кузбассовцев на вооружение. А вашим землякам, побывавшим у нас, понравилось, что мы заранее успеваем подготовить запасы добычи.

— Сейчас, когда годовая проектная мощность разреза «Азейский» возросла на 1,3 миллиона тонн и должна достигнуть 15 миллионов, больше стало и проблем, — подвел итог нашей встречи директор разреза И. Ф. Папанов. — У кузбассовцев на финише пятилетки, видимо, тоже немало трудных вопросов. Думается, на некоторые из них мы помогли бы найти ответы. Опыт сотрудничества у нас есть. Скажем, на разрезе имени 50-летия Октября нам показали примеры повышения культуры производства, благоустройства поселка организации досуга горняков. Опыт беловский стараемся использовать: в нашем горняцком поселке открыли для детей клуб по месту жительства, строим Дворец культуры. Пока соревнуются наши и ваши бригады. Но можно организовать соревнование отдельных участков. Чем крепче дружба тем больше угля дадим Родине. Передайте наше поздравление кузбассовцам. До новых встреч!

г. Тулун
Иркутской области.

К 50-летию стахановского движения

ТРАДИЦИЯМ ВЕРНЫ

ПОЛВЕКА назад в нашей стране началось всенародное движение новаторов производства, названное стахановским. Зародившееся в угольной промышленности, это движение подняло на новую ступень социалистическое соревнование во всех отраслях народного хозяйства.

В ЧЕМ состояло существо почина? Новое заключалось в разделении операций. Забойщик только отбивал уголь, а два его помощника крепили забой.

Патриотическое движение за достижение наивысшей производительности труда росло вширь и вглубь. К забойщикам присоединились машинисты врубовых машин, проходчики, крепильщики, представители всех шахтерских профессий.

Активная трудовая перекличка развернулась между угольными бассейнами страны. В Кузбассе одними из первых зачинателей стахановского движения были передовые шахтеры Анжерского рудника. Первыми стахановцами Анжеро-Судженска по праву считаются забойщики В. В. Печень, К. С. Логунов С. С. Прошкин, которые постоянно выполняли сменное задание на 250 — 300 процентов. 27 ноября 1935 г. забойщик шахты № 5-7. парторг участка М. Л. Павлов, работая отбойным молотком в лаве крутого падения, добыл за смену 999 тонн угля при норме 24 тонны. Он добился самой высокой выработки на отбойный молоток не только в нашей стране, но и в мире. Возводило крепь за Павловым специальное звено крепильщиков. Вслед за ним забойщик этой же шахты С. А. Блинов устанавливает новые всесоюзный и мировой рекорды, добыв за смену 1060 тонн угля (крепили забой за С. А. Блиновым пять высококвалифицированных крепильщиков).

В Прокопьевске одним из первых начал работать постахановски горный мастер Шайх Зайнутдинов. 21 ноября 1935 года он с помощью электросверла добыл за смену 931 тонну угля, в работе ему помогали шесть крепильщиков и два лесодоставщика. В 1948 году Ш Зайнутдинову было присвоено высокое звание Героя Социалистического Труда. Талантливым организатором-самородком был бригадир стахановской бригады шахты № 3-3-бис И. А. Борисов, именем которого названа одна из улиц Прокопьевска.

Посетивший в те годы Прокопьевск нарком тяжелой промышленности Г. К. Орджоникидзе отмечал: «Для того, чтобы посмотреть образцы хорошей работы, хорошей механизации, для этого нашим угольщикам надо ехать не в Германию и Америку, а съездить в Кузбасс и посмотреть, как там дело поставлено».

По всей стране в эти годы начали создаваться стахановские бригады, участки, смены. Передовые методы добычи угля в сочетании с большими успехами в области механизации процессов угледобычи обусловили мощный рост производительности труда шахтеров. За одно десятилетие (1930—1940 годы) производительность труда рабочих угольной промышленности увеличилась более чем в два раза. Средняя годовая производительность врубовой машины в 1937 году составляла 39,3 тысячи тонн, что было значительно выше аналогичных показателей на шахтах Германии и Англии.

СЕРЬЕЗНУЮ проверку стахановские методы труда прошли в годы Великой Отечественной войны, когда фашистские орды захватили Донецкий и Подмосковный угольные бассейны. Обеспечение нужд страны и оборонной промышленности в угле легло на плечи горняков Урала и особенно Кузбасса.

Горняки кемеровской шахты «Северная» на митинге 23 июня 1941 года решили просить правительство разрешить на шахте ежедневные сверхурочные работы. 10 июля 1941 года горняки шахты «Коксовая-1» в Прокопьевске объявили вахту повышенной угледобычи до полного разгрома врага и обратились ко всем шахтерам бассейна с призывом перевыполнять производственные планы в военное время.

С первых дней войны открылись школы по обучению женщин горняцким профессиям. Только на шахтах Кемеровского рудника к концу 1942 года работало 1314 женщин, из них 321 — непосредственно в забоях.

На шахте «Бутовская» бригады забойщиков Марии Давыдковой и Али Алькой были передовыми по угледобыче на протяжении всех военных лет. В комсомольско-молодежных бригадах Кати Разумовой, Раи Молошихиной каждый работал за троих. Главной задачей был уголь. Шахтеры боролись за каждую лишнюю тонну. Широкой известностью на Анжерском руднике пользовалась стахановская бригада, возглавляемая коммунисткой А. В. Жигановой.

Бригада Егора Афанасьевича Бурлова, Героя Социалистического Труда с шахты «Центральная» Кемеровского рудника, на две трети состоящая из женщин, показывала образцы самоотверженного труда. Однажды при ликвидации аварии на шахте необходимо было пробить стопятидесятиметровый штрек и нарезать новые лавы. По самым строгим инженерным расчетам, на эту работу требовалось сорок пять дней. Однако молодые забойщики и забойщицы бригады Егора Бурлова взялись ускорить проходку штрека. Двадцать пять дней и ночей в забое непрерывно стучали отбойные молотки. На двадцать шестой день дорога к углю была открыта.

Легендарным в годы войны было имя начальника шахты «Зиминка» Прокопьевского рудника Марии Прохоровны Косогоровой. Все военные годы она руководила коллективом шахты, где треть рабочих составляли женщины. Летом 1942 года шахта завоевала известность, получив переходящее знамя Государственного Комитета Обороны, а начальник шахты Мария Косогорова была награждена орденом Трудового Красного Знамени, а затем и орденом Ленина. Она была — первая из женщин страны — кавалером знака «Шахтерская слава» всех трех степеней.

Шахтеры Кузбасса показывали результаты героического труда. Так, забойщик молодежного участка № 2 шахты им. Орджоникидзе комсомолец Иван Безгин за восемь часов работы в забое выполнил норму на 1058 процентов. Вслед за этим и многими другими рекордами появляется новый — проходка 141 погонного метра выработок за смену! Такого показателя еще не знал угольный Кузбасс. И установил этот рекорд на проходке параллельных штреков и углеспускных печей забойщик шахты № 3 Киселевского рудника В. М. Матузко, работая поочередно в шести забоях. Сменная норма была перекрыта в 35 раз!

В эти годы развернулось движение горняков-двухсотников и трехсотников, которые работали за себя и за товарищей, ушедших на фронт, выполняя по две-три нормы. «Уголь — самое дальнобойное оружие: из Кузбасса он достает до немцев на всех фронтах» «Шахта — тоже фронт». Под такими девизами работали и соревновались шахтеры-стахановцы в военные годы.

ПРОЙДЯ длительный путь от ударничества и стахановского движения, социалистическое соревнование пришло в 1958 году к новому этапу — движению за коммунистическое отношение к труду. В нем органически соединились стремление народных масс на основе новейшей науки и техники достигать наивысших производственных результатов.

Так, прославленный щитовщик Киселевского рудника ударник коммунистического труда Михаил Полухин, бригаде которого принадлежал рекорд щитовой добычи угля — 22100 тонн в месяц, по зову совести возглавил самую отстающую бригаду шахты «Тайбинская» и вывел ее из прорыва. На отстающий участок ушел Герой Социалистического Труда шахтер П. Усов, его примеру последовали многие другие передовики производства. Горняцкие бригады коммунистического труда шахты № 3-3-бис Прокопьевского рудника, руководимые Н. Кочетковым и П. Усовым, обратились к администрации с просьбой повысить им сменные нормы выработки. В апреле 1962 года комсайновая бригада коммунистического труда М. Момотина с шахты «Чертинская-Южная» добыла за сутки 2738 тонн угля. Это было на 200 тонн выше мирового рекорда английских горняков. К исходу апреля горняки довели месячный счет добытого угля до 50211 тонн, что явилось новым рекордом страны.

Необходимость эффективного освоения и использования дорогостоящей техники с максимальной отдачей вызвала инициативу передовых механизаторов развернуть социалистическое соревнование под девизом: «Новой технике — высокую нагрузку». За короткое время ценное патриотическое начинание механизаторов превратилось в мощное общеотраслевое движение и стало, по сути дела, главным направлением в социалистическом соревновании шахтеров за увеличение добычи угля, ускорение роста производительности труда, повышение эффективности производства. Инициаторы соревнования ставили перед собой конкретную задачу — довести нагрузку на лав. оснащенных узкозахватной техникой, до 1000 тонн в сутки. В 1967 году этого рубежа в отрасли достигли 23 бригады, в 1969 году их было уже 149, в 1970-м — 200, в 1973-м — 400 а в 1977-м — 512. Только в Кузбассе сегодня тысячного режима достигли 97 бригад.

Соревнование «тысячников», «как в свое время и стахановское движение, впитало в себя все лучшее, ценное, что было накоплено опытом прошлых лет. Сила и жизненность его в том, что оно родилось непосредственно в трудовых коллективах и воплощает коллективный опыт и мастерство.

Добыть 500 тысяч тонн угля в год и более — так началось новое движение. 1 января 1970 года Кемеровский обком КПСС горячо поздравил бригаду, руководимую Н. М. Путрой и всех горняков шахты «Чертинская-1» Беловского рудника с выдающейся трудовой победой — добычей за год из одного забоя 567 тысяч тонн угля, что явилось новым всесоюзным рекордом.

..ЭСТАФЕТА стахановского ускорения продолжается. Сбылось предвидение В. И. Ленина, писавшего, что именно социализм позволяет «втянуть действительно большинство трудящихся на арену такой работы, где они могут проявить себя развернуть свои способности, обнаружить таланты, которых в народе — непочатый родник...». Сегодня в Кузбассе 27 коллективов - «пятисотницы» и «тысячников», 97 — «тысячников», 103 скоростные горнопроходческие бригады. Их возглавляет целая плеяда «рабочих академиков», которые, следуя стахановским традициям, решительно ломают старые нормы, утверждая новые, осуществляют творческое, ленинское отношение к труду.

Правофланговыми в этом созвездии рабочей гвардии по праву считаются наши прославленные бригадиры: Е. Н. Дроздецкий, М. Н. Решетников, В. Г. Девятко, П. И. Фролов, В. Г. Бовт, В. Ф. Барышев, Р. Н. Стахеев, А. Ф. Попов, Л. С. Соловьев, А. Н. Булгаков, В. И. Кабчук, В. Г. Дубинец и многие другие, чьи имена ярко вписаны в историю угольного Кузбасса.

Советские шахтеры всегда были передовым отрядом рабочего класса страны, шли в авангарде участников Всесоюзного социалистического соревнования. Быть впереди — главная стахановская традиция, которой всегда будут верны трудящиеся угольной промышленности Кузбасса.

Ю. КИСЕЛЕВ,
зав. кафедрой Кемеровского филиала Института повышения квалификации Минуглепрома СССР, кандидат технических наук, доцент;
Л. КУЧЕРОВ,
начальник отдела объединения «Северокузбассуголь».

НА СНИМКЕ: А. Г. Стаханов и парторг шахты «Центральная-Ирмино» К. Г. Петров в забое в ночь установления рекорда (с 30 на 31 августа 1935 года). Фото из архива.
Фотохроника ТАСС.

СОБЫТИЯ ЗА РУБЕЖОМ

О чем пишут газеты мира

ПЕЧАТЬ социалистических стран информирует об очередном заседании Политбюро ЦК КПСС. В материалах на эту тему подчеркивается: Политбюро ЦК КПСС отметило, что состоявшийся в Москве XII Всемирный фестиваль молодежи и студентов стал крупным событием международного значения, способствовавшим сплочению молодежи в борьбе против агрессивной политики империализма, за мир и безопасность народов. Советский Союз заявил, что он, как и прежде, будет выступать за развитие на равноправной основе международного сотрудничества в различных областях, в том числе в мирном освоении космического пространства в условиях его немилитаризации, указывает венгерская «Непсабадшаг». Введенный в СССР в одностороннем порядке мораторий на любые ядерные взрывы является важнейшей мирной инициативой, которая при конструктивном ответе другой стороны могла бы привести к заключению соглашения о полном запрещении ядерных испытаний.

Выступая со своими мирными инициативами, СССР не только выдвигает принципиальную и разумную альтернативу планам милитаризации космоса, но и указывает, каким путем можно добиться мирного освоения космического пространства, как с помощью космической технологии возможно решать серьезные экономические и социальные проблемы на Земле, пишет «Нойес Дойчланд» (ГДР). О том, чего можно достичь с помощью международного сотрудничества в космосе, красноречиво свидетельствуют уже полученные в этой области результаты по программе «Интеркосмос», отмечает орган ЦК СЕПГ.

В этой связи ряд органов печати указывают: вопреки чаяниям миролюбивой общественности США подкрепили свой отказ присоединиться к советскому мораторию на любые испытания ядерного оружия очередным подземным ядерным взрывом, а затем объявили о намерении провести в ближайшее время испытания боевых противоспутниковых систем. Односторонний отказ от проведения любых ядерных взрывов, предложение возобновить переговоры о запрещении ядерных испытаний, а также провести всемирную конференцию по вопросу о международном сотрудничестве в мирном освоении космического пространства в условиях его немилитаризации нанесли серьезные удары по политике Вашингтона, подчеркивает японская «Иомиури».

Зарубежная печать уделяет большое внимание положению в ЮАР где расистский режим пытается силой подавить выступления противников системы апартеида. Власти Претории уже с трудом справляются с нарастающей борьбой коренного населения страны, указывает «Юманите».

Румынская печать публикует многочисленные материалы, посвященные 41-й годовщине освобождения Румынии от фашистского ига.

(ТАСС, 24 августа).

Выборы в ДРА

КАБУЛ, 24. (ТАСС). Крупное общественно - политическое событие происходит в жизни революционного Афганистана. Повсюду начались выборы в джирги — местные народные органы власти. Они носят всеобщий характер, впервые в истории страны проводятся на основе равенства, независимо от классовых, социальных, национальных, племенных и религиозных признаков. Избирательным правом пользуются все граждане страны, достигшие 18-летнего возраста.

Выборы, начавшиеся в одном из районов города Кабула и одновременно в шести кишлаках уезда Баграми, проходят с соблюдением традиционных обычаев и обрядов.

Среди избранных в местные джирги народных депутатов имеются представители всех слоев и групп афганского общества — рабочие, крестьяне, интеллигенция, представители частного капитала, служители культа. Представлены все наиболее крупные национальности и народности страны. Среди избранников народа есть женщины и молодежь. Контрреволюция пыталась воспрепятствовать нормальному проведению выборов. Бандитские формирования и контрреволюционное подполье активизировали враждебные действия в Кабуле и его пригородах, в ряде уездных городов. Органами безопасности во взаимодействии с подразделениями афганской армии и милиции проводятся мероприятия, которые обеспечили бы свободу проведения выборов.

С ТЕЛЕТАЙПНОЙ ЛЕНТЫ

БЕРЛИН. Агентство АДН распространило сообщение, в котором говорится, что за последний год благодаря проявленной ГДР бдительности удалось пресечь акции шпионских организаций ФРГ. В сообщении отмечается, что за период с января 1984 года по июнь 1985 года на территории ГДР задержано 160 западногерманских шпионов, действия которых были направлены на подрыв социализма в ГДР, ослабление обороноспособности республики.

ТОКИО. 643 пилота японской авиакомпании Джал потребовали провести тщательное обследование всех принадлежащих ей самолетов. В их письме адресованном администрации Джал, указывается, что недавняя катастрофа в Японии «Боинга-747», в результате которой погибли 520 человек, вызывает серьезные опасения и отношение технического состояния остальных авиалайнеров компании.

(ТАСС, 24 августа).

БОМБЕЙ — крупнейший промышленный центр и морской порт Индии, столица штата Махараштра. Уже многие годы Бомбей является побратимом Ленинграда. Эти два города связаны общим историческим прошлым. Прозвучавший в Ленинграде залп «Авроры» возвестил начало новой эры в отношениях между людьми, а Бомбей тремя десятилетиями позже стал центром борьбы за независимость, положившей конец колониальному господству в Индии.

НА СНИМКЕ: на набережной Бомбея.

(ТАСС).

ТВ 25, ВОСКРЕСЕНЬЕ

I ПРОГРАММА
Передачи ЦТ.

8.00 «Время»
8.40 «На зарядку становись!»
8.55 К Дню шахтера. Документальные фильмы
9.40 34-й тираж «Спортлото».
9.50 «Будильник»
10.20 «Службу Советскому Союзу!»
11.20 «Здоровье».
12.05 «Утренняя почта».
12.35 «Сельский час».
13.35 «Музыкальный киоск».
14.05 «Клуб путешественников»
15.05 «Паруса». Художественный телефильм. 2-я серия.
16.10 «Сегодня — День шахтера»
16.50 К Дню шахтера. Концерт.
17.40 Мультфильм.
18.00 «Международная панорама»
18.45 «Все симфонии П. И. Чайковского». Симфония номер 4
19.45 Москва. 3 августа 1985 года. Репортаж о закрытии XII Всемирного фестиваля молодежи и студентов.
21.00 «Время»
21.35 «Здравствуй, друг!» Музыкальная программа.
22.30—22.40 Новости.

II ПРОГРАММА
Передачи ЦТ

8.00 «На зарядку становись!»
8.15 «В каждом рисунке — солнце».
8.30 «Учебная речь».
9.00 Ритмическая гимнастика.
9.30 «Архитектура села»
10.00 «Мелодии Ранчо». Документальный телефильм
10.15 Концерт на произведения И. Брамса.
11.05 «В начале марта». Документальный телефильм.
11.30 «В мире животных».
12.35 «До свидания, лето!». Киноконцерт для школьников.
13.10 Поет народная артистка Литовской ССР Г. Каукайте.
13.35 «На чьей улице праздник?»
14.25 Мультфильмы.
15.00 «Самый длинный день». Музыкальная эстрадная передача.
16.05 «Мир и молодежь».
16.40 «Д'Артаньян и три мушкетера». Художественный телефильм. 3-я серия
17.50 Чемпионат мира по велоспорту.
18.10 Выдающиеся советские композиторы — лауреаты Ленинской премии. Д. Кабалевский. «О родной земле». Кантата для детского хора и симфонического оркестра
18.45 Чемпионат СССР по воднолыжному спорту.
19.15 «Давай подумаем». Документальный телефильм
19.40 Фортепианные произведения А. Скрябина и С. Рахманинова исполняет заслуженный артист РСФСР В. Берман.
20.00 «Спокойной ночи, малыши!»
20.15 «Лица друзей».
21.00 «Время»
21.35—23.10 «Куда он денется». Художественный фильм.

26. ПОНЕДЕЛЬНИК

I ПРОГРАММА
Передачи ЦТ.

8.00 «Время»
8.40 Утренняя гимнастика.
8.55 «Футбольное обозрение»
9.25 Концерт мастеров искусств.
10.40 «Последний дюйм» Художественный фильм.
12.05 Новости.
Перерыв до 14.10.
14.15 Новости.
14.35 «По Сибири и Дальнему Востоку». Документальные фильмы.
15.05 «Мамина школа»
15.35 «Ну, погоди!». Премьера мультфильма. 14-й выпуск.
15.45 Концерт Казахского фольклорно - этнографического оркестра «Отар сазы».
16.20 «Победители». Встреча ветеранов 2-й гвардейской танковой армии.
17.35 «Отзовитесь, горнисты!».
18.05 Мультфильм.
18.15 «60 лет советскому судостроению». Выступление министра судостроительной промышленности СССР И. С. Белоусова
Кемерово.
18.30 «Новости дня».
Передачи ЦТ.
18.45 «Сегодня в мире».
19.00 Г. Доннар. «Делись огнем». Премьера фильма-спектакля.
21.00 «Время»
21.30 «Футбольное обозрение».
22.00 В. Маяковский «Лирика».
22.45 «Сегодня в мире».
23.00 Чемпионат мира по футболу. Юниоры. Сборная Англии — сборная КНР. 2-й тайм
23.45 Концерт из произведений В. Агапкина.
00.00—00.45 Чемпионат мира по футболу. Юниоры. Сборная СССР — сборная Нигерии. 2-й тайм.

II ПРОГРАММА
Передачи ЦТ.

8.00 Утренняя гимнастика.
8.20 «Верность». Документальный телефильм
8.50 А. Сахнин. «По закону совести». Телеспектакль 1-й и 2-я серии.
11.40 Мультфильмы.
12.10 «Наука и жизнь».
12.40 Чемпионат СССР по воднолыжному спорту.
13.25 «Русская речь».
13.55 Чемпионат мира по велоспорту.
14.25 «Службу Советскому Союзу!»
15.25 Новости.
Перерыв до 18.00.
Кемерово.
18.00 «Ускорение». Документальный фильм.
Передачи ЦТ.
18.30 Играет Эмилия Москвитина.
Кемерово.
18.45 «Матерь человеческая». Литературная композиция.
19.30 «Кузбасс. День за днем»
Передачи ЦТ.
20.00 «Спокойной ночи, малыши!»
Кемерово.
20.15 «Будьте здоровы!». Ответы на письма телезрителей.
20.45 Документальный фильм.
20.55 «Эхо дня».
Передачи ЦТ.
21.00 «Время»
21.30—22.35 «Рассмешите клоуна». Художественный телефильм. 1-я серия.

Р 25, ВОСКРЕСЕНЬЕ

7.38, 8.23 Погода. 8.40 Программа передач. Погода. 8.43 Обзор газеты «Кузбасс». 8.48 Танцевальные мелодии. 8.58 Погода. 11.20 Радиопрограмма «Молодость Кузбасса» Спецвыпуск, посвященный Дню шахтера. 18.25 Для кемеровчан—радиожурнал «У нас в городе» (по горсети). Стереовещание. 12.20 Песни на стихи М. Танича. 13.08 Мелодии народов СССР.

26. ПОНЕДЕЛЬНИК

6.40 Программа передач. Погода 6.43 «Когда труд—творчество». Очерк о бригадире с шахты «Киселевская» Н. Ф. Лисьине. 6.56 Погода. 7.30 «Рабочий меридиан». Радиожурнал. 7.58 Погода. 11.15 «Сельские зори». Радиожурнал. 15.08 Погода 18.25 Пьесы советских композиторов. 18.45 Новости Кузбасса. Погода. 19.15 Объявления (по горсети). 21.15 Радиопрограмма «Молодость Кузбасса». Спецвыпуск, посвященный Дню шахтера (повторно).

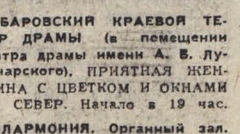

ХАБАРОВСКИЙ КРАЕВОЙ ТЕАТР ДРАМЫ (в помещении театра драмы имени А. В. Лунячарского). ПРИЯТНАЯ ЖЕНЩИНА С ЦВЕТКОМ И ОКНАМИ НА СЕВЕР. Начало в 19 час.

ФИЛАРМОНИЯ. Органный зал. М. Булгаков — «МАСТЕР И МАРГАРИТА» — композиция по роману. Исполнители — артисты Московского театра им. Ермоловой А. АРДАШНИКОВА и Г. ЭНТИН. Начало в 19 час. Сегодня концерт в Большом зале отменяется.

ДОМ КИНО «МОСКВА». Большой зал. Цветные художественные фильмы: МИЛЫЙ ДРУГ (10, 13-40, 17-30, 19-30— детям смотреть не рекомендуется). БЛЕФ (11-50, 15-30, 21-30 — детям смотреть не рекомендуется). **Малый зал.** Художественный фильм ВОСЕМЬ ДНЕЙ НАДЕЖДЫ (10, 12, 14, 16-20 18, 19-40, 21-20).

«ЮБИЛЕЙНЫЙ». Цветной мультипликационный фильм ДИКИЕ ЛЕБЕДИ (10 — для детей). Цветные художественные фильмы: МИЛЫЙ ДРУГ (11-50, 16, 20 — детям смотреть не рекомендуется). СИНЬОР РОБИНЗОН (14-10, 18, 21-50 — детям смотреть не рекомендуется).

«КОСМОС». Киносборник мультфильмов МАЛЬЧИК С ПАЛЬЧИК (10, 11-30, 13, 14-20). Художественный фильм ВОЛШЕБНАЯ НОЧЬ (9, 12-30 — для детей). Новый цветной художественный фильм МАНГАНИННЯ (10-50, 14-40). Цветные художественные фильмы: СОБАКА БАСКЕРВИЛЕЙ (16-20, 18-30, 20-40). ТРЮКАЧ, две серии (16, 18, 20-20).

«ВРЕМЯ» (в помещении кинотеатра «Пионер»). Хроникально-документальные фильмы: У ИСТОКОВ СОВЕТСКОГО КИНО. МОСФИЛЬМУ — 60 (12-40). ЭТО — ПЕЛЕ (10, 11-20). Художественный фильм ТРИ ДНЯ КОНДОРА, две серии (13-40, 16-40, 19-40).

«ОКТЯБРЬ». УЧЕНИК ЛЕКАРЯ (15). ЧЕЛОВЕК - НЕВИДИМКА (13, 17, 19, 21).

«МЕТАЛЛУРГ». ЯБЛОКИ МОЕГО ДЕТСТВА (14). СЛУГИ ДЬЯВОЛА. СЛУГИ ДЬЯВОЛА НА ЧЕРТОВОЙ МЕЛЬНИЦЕ (16, 19).

«ПРОГРЕСС». ЛОМА, ЗАБЫТЫЙ ДРУГ (10, 14). ПРОХИНДИАДА, ИЛИ БЕГ НА МЕСТЕ (11-30, 17-50, 21-40). ЛЮБОВЬ И ГОЛУБИ (16, 19-30).

«ЛУЧ». ОСЕННИЙ ПОДАРОК ФЕИ (15). ТАНЦОР «ДИСКО» (12, 17, 20).

«КОМСОМОЛЕЦ». ТРЕТИЙ ПРИНЦ (15). БЛАГИЕ НАМЕРЕНИЯ (17, 19, 21).

ДК СТРОИТЕЛЕЙ МОРИЦ ИЗ АФИШНОЙ ТУМБЫ (14-30). ЧЕЛОВЕК-АМФИБИЯ (16, 18, 20).

ДК ИМЕНИ 50-ЛЕТИЯ ОКТЯБРЯ. МЕСТЬ И ЗАКОН, две серии (13, 21). БОББИ, две серии (16, 18-30).

ДК ШАХТЕРОВ. ЗЕЛЕНЫЙ ОСТРОВ (10, 12). ТИХИЕ ВОДЫ ГЛУБОКИ, две серии (15-30, 18, 20-30).

ДК КОКСОХИМЗАВОДА. ЛЕГЕНДА О ДИКОЙ ПРИРОДЕ (15—для детей). ОН НАЧИНАЕТ СЕРДИТЬСЯ (17, 19, 21).

КЛУБ ГРЭС. МОРИС ИЗ АФИШНОЙ ТУМБЫ (15). УРАГАН (17, 19, 21).

КЛУБ ШАХТЫ «СЕВЕРНАЯ». СПОРТЛОТО-82 (18, 20).

КЛУБ ВОГ. ЛЕВ ТОЛСТОЙ, две серии (17—с субтитрами).

26 АВГУСТА

ХАБАРОВСКИЙ КРАЕВОЙ ТЕАТР ДРАМЫ (в помещении театра драмы имени А. В. Лунячарского). ЗИНУЛЯ. Начало в 19 час. 27 августа — ...А ПОУТРУ ОНИ ПРОСНУЛИСЬ.

ДОМ КИНО «МОСКВА». Большой зал. Новый цветной художественный фильм ЧЕРНАЯ СТРЕЛА (10, 11-50, 13-40, 16, 17-50, 19-40, 21-50). КИНОПАНОРАМА СЕНТЯБРЬСКОГО РЕПЕРТУАРА (к сеансу в 19-40). СЧАСТЬЕ — ЭТО КОГДА ТЕБЯ ПОНИМАЮТ. КИНО И ВРЕМЯ (к сеансу в 13-40). **Малый зал.** Художественный фильм ПОСЛЕДНИЙ ШАГ (10, 12, 14, 16, 18, 19-50, 21-40).

«ЮБИЛЕЙНЫЙ». Новый цветной художественный фильм ЧЕРНАЯ СТРЕЛА (11-30, 14, 16, 18, 20, 21-40).

«КОСМОС». Киносборник мультфильмов НУ, ПОГОДИ! (10, 11-20, 12-40, 14). Цветной художественный фильм НЕУЛОВИМЫЕ МСТИТЕЛИ (9, 11, 13, 15). Новые цветные художественные фильмы: ГОСПОДИН ВЕЛИКИЙ НОВГОРОД (16, 18, 20). БУКЕТ МИМОЗЫ И ДРУГИЕ ЦВЕТЫ (17, 21). Цветной художественный фильм ПРОДЛИСЬ, ПРОДЛИСЬ, ОЧАРОВАНЬЕ... (19-20).

«ВРЕМЯ» (в помещении кинотеатра «Пионер»). Хроникально-документальные фильмы: РЕЖИССЕР ЮЛИЙ РАЙЗМАН. ИХ ОРУЖИЕ — КИНОКАМЕРА. (11, 12-10, 13-20). Художественные фильмы: ЛЮБИМАЯ ЖЕНЩИНА МЕХАНИКА ГАВРИЛОВА (16-10, 19-40). ВОЕННО-ПОЛЕВОЙ РОМАН (14-30, 18).

«ОКТЯБРЬ». ТАЧАНКА С ЮГА (15). ГОЛУБЫЕ ГОРЫ, ИЛИ НЕПРАВДОПОДОБНАЯ ИСТОРИЯ (13, 19). ЧЕРЕЗ ВСЕ ГОДЫ (17, 21).

«ПРОГРЕСС». Киносборник мультфильмов ХВАСТЛИВАЯ ЛИСА (10). ГОРОД МАСТЕРОВ (14). ЧЕЛОВЕК-НЕВИДИМКА (11-30, 16, 17-50, 19-30, 21).

«ЛУЧ». ЕГОРКА (15). НА ПУТИ В БЕРЛИН (13, 20-50). ЧЕЛОВЕЧЕСКИЙ ФАКТОР (17, 19).

ДК ШАХТЕРОВ. ТВОЕ МИРНОЕ НЕБО (14, 16, 18-30, 20-30).

КЛУБ ГРЭС. ЧЕЛОВЕЧЕСКИЙ ФАКТОР (17-15, 19, 21).

КЛУБ ШАХТЫ «СЕВЕРНАЯ». ТАНЦОР «ДИСКО», две серии (17, 20).

27 августа—День советского кино.
В ДОМЕ КИНО «МОСКВА»
26 АВГУСТА
КИНОПРАЗДНИК

Большой зал: новый цветной художественный фильм «ЧЕРНАЯ СТРЕЛА» по мотивам одноименного романа РОБЕРТА ЛЬЮИСА СТИВЕНСОНА.

Автор сценария и режиссер—СЕРГЕЙ ТАРАСОВ.

В ролях: ГАЛИНА БЕЛЯЕВА, ИГОРЬ ШАВЛАК, ЛЕОНИД КУЛАГИН, АЛЬГИМАНТИС МАСЮЛИС.

Сеансы: 10, 11-50, 13-40, 16, 17-50, 19-40, 21-50.

Киновечер, посвященный творчеству ГАЛИНЫ БЕЛЯЕВОЙ, в 13-40. Кинопанорама по фильмам сентябрьского репертуара в 19-40. Премьера фильма в 21-50.

27 АВГУСТА

кинотеатр **«ЮБИЛЕЙНЫЙ»** проводит **ДЕНЬ КИНО.**

Приглашаем вас посмотреть в этот день новый цветной приключенческий фильм «ЧЕРНАЯ СТРЕЛА», снятый по мотивам одноименного романа Р. Л. Стивенсона на киностудии «Мосфильм», и музыкальную ленту рижских кинематографистов «НУЖНА СОЛИСТКА»; фильмы-сказки: «И ЕЩЕ ОДНА НОЧЬ ШАХЕРЕЗАДЫ», «НОВЫЕ ПОХОЖДЕНИЯ КОТА В САПОГАХ»; хроникально-документальные фильмы: «САМОЕ МАССОВОЕ ИЗ ИСКУССТВ», «ТАМАРА МАКАРОВА», «МАЖИТ БЕГАЛИК».

Приглашаем на киновечер «ПРАЗДНИК, КОТОРЫЙ ВСЕГДА С НАМИ» к сеансу в 19 час. 50 мин.

УВАЖАЕМЫЕ КЕМЕРОВЧАНЕ И ГОСТИ НАШЕГО ГОРОДА!
25 АВГУСТА

В КЕМЕРОВСКОМ ГОРОДСКОМ САДУ (по ул. Кирова, 4), состоится массовое гулянье, посвященное Дню шахтера.

В ПРОГРАММЕ: радиорепортаж, концерты духового оркестра, концерт ВИА бюро «Досуг», выступление поэтов Кемеровской областной писательской организации, концерт группы «ПЛЮС-МИНУС»; молодежный вечер отдыха.

Работают аттракционы, база проката, спортивные площадки.

Начало праздника с 11 часов.

ДОБРО ПОЖАЛОВАТЬ!

УВАЖАЕМЫЕ ПОКУПАТЕЛИ!
27—29 АВГУСТА

В МАГАЗИНЕ «МЕЛОДИЯ» СПОРТКУЛЬТТОРГА совместно с представителями фабрики «КУЗБАСС» проводится выставка-продажа пианино марки «Ода». Будут представлены пианино трех видов оформлений, темной и светлой полировки.

В эти дни будет организована бесплатная доставка пианино на дом покупателям и погрузка инструмента в машину. Пианино можно приобрести за наличный расчет, в кредит (с рассрочкой платежа на 24 месяца), организациям по безналичному расчету.

Только в магазине «Мелодия» на пианино «Ода» продлен гарантийный срок до 36 месяцев.

ПРИГЛАШАЕМ ЗА ПОКУПКАМИ!

Адрес магазина: г. Кемерово, ул. Орджоникидзе, 4. Тел. 23-57-07.

Кемеровоторгреклама.

ДО СВИДАНИЯ, ФЕСТИВАЛЬ!

Вот и подошел к концу шестой фестиваль искусств «Зори Кузбасса». Сегодня большим представлением в честь Дня шахтера на новокузнецком стадионе «Металлург» завершится его обширная программа.

Каждое из выступлений артистов звучало сердечным поздравлением труженикам края. С радостью и удовлетворением делились они своими впечатлениями от работы на фестивале.

Михаил Якон, руководитель ансамбля «Метроном»:

— Мы третий раз участвуем в программе «Зори Кузбасса». Остаемся довольны встречами с кузбассовцами.

Нынешний год был для нас напряженным: после многочисленных гастролей принимали участие в культурной программе молодежного форума в Москве. Но мы рады, что завершаем сезон в Кузбассе. Те произведения, которые исполняли в сольной программе перед новокузнечанами, были довольно сложными. Кроме традиционных джазовых композиций, блюзов, играли обработки произведений Шостаковича, Рахманинова и рады, что слушатели нас поняли. Убедились в большей тяге кузбассовцев к музыкальному искусству.

А вот что сказала лауреат премии Ленинского комсомола Людмила Рюмина:

— Каждый раз невольно изумлялась тому, как встречали и провожали нас в небольших городах и поселках: столько при этом проявилось сердечности, теплоты, сколько вручали нам цветов...

Ваген Налбадян, руководитель ансамбля «Кавказ»:

— Желаю шахтерам, всем труженикам области кавказского долголетия!

На плечи директора-распорядителя Кемеровской филармонии С. И. Могилевского легла основная нагрузка в проведении фестивальных мероприятий. Он награжден почетным дипломом газеты ЦК КПСС «Советская культура» за активное участие в движении «Превратим Сибирь в край высокой культуры!».

— Несмотря на огромные организационные трудности, на большое физическое напряжение, — сказал он, — которое пришлось испытать, удовлетворены проведенной работой. За десять фестивальных дней на концертах побывало не менее двухсот пятидесяти тысяч жителей области.

Артисты работали «по-шахтерски» в любую погоду, на самых разных, порой неудобных и отдаленных площадках.

Если зрители уходили с концертов бодрыми, энергичными, радостными, если праздник дал новый импульс в работе, мы считаем свою задачу выполненной.

М. ГЛЕБОВА.
г. Новокузнецк.

ПОМОЩЬ ПРИШЛА ВОВРЕМЯ

На одном из концертов артистов, приехавших на фестиваль «Зори Кузбасса», конферансье вдруг объявил в микрофон о том, что произошел несчастный случай и необходима донорская — кровь довольно редкой группы.

На хоккейной коробке общества «Спартак» в этот вечер присутствовало более пяти тысяч человек. Среди них, конечно же, были люди, имеющие нужную группу крови. И вот к выходу пошел один, другой, третий... Более тридцати человек откликнулись на призыв о помощи.

Хочется назвать имена некоторых из них: горняки шахты «Западная» Е. В. Некрасов, И. А. Чернышев, В. А. Атанин, контролер ОТК Беловской швейной фабрики Н. В. Лыжина, трудящиеся цинкового завода Л. Г. Иванов, В. К. Фролова, а также работники завода «Кузбассрадио» З. Д. Миллер, Н. В. Сычева и многие другие.

А как же концерт? Нет, не остались доноры без этого увлекательного зрелища: им было предоставлено право посмотреть представление на следующий день, и сидели они на самых почетных местах.

А. ПАВЛОВ.
г. Белово.

ГРАНИ ТЕМЫ

Шахтерская тема в творчестве художников Кузбасса

НА СНИМКЕ: В. Ф. Нестеров. Портрет бригадира (дважды Герой Социалистического Труда Е. И. Дроздецкий), кованая медь.

Фото Д. Коробейникова.

В книге отзывов VI зональной выставки «Сибирь социалистическая» женщина-экскурсант из Новокузнецка восторженно написала: «Обрадовалась как родному человеку, когда увидела на выставке бюст дважды Героя Социалистического Труда Егора Ивановича Дроздецкого работы кемеровского скульптора Владимира Нестерова. Уж очень уважаю я этого человека...».

И действительно, скульптурный портрет нашего знаменитого земляка привлекал внимание многих зрителей. У бюста задерживались, обсуждая достоинства скульптуры. Возникали споры, потому что лично встречавшиеся с прославленным шахтерским бригадиром утверждали: они не находят большого портретного сходства. Но в то же время именно они говорили, только взглянув на скульптуру: это портрет Дроздецкого.

Но и те, кто знает шахтерского бригадира, как и те, кто не встречался с ним, единодушно сходились во мнении — скульптору удалось в своем произведении передать черты руководителя рабочего горняцкого коллектива. По каким приметам это определялось — сказать трудно, но, наверное, весь облик горняка, представавшего из скульптуры, говорил об этом.

Мне пришлось разговаривать об этой скульптуре с ее автором Владимиром Федоровичем Нестеровым, художником еще достаточно молодым по возрасту, но широко образованным и опытным специалистом, имеющим свою точку зрения на задачи и возможности пластического искусства, а главное — хорошо знающим свое скульптурное дело, работающим профессионально.

— Много раз встречались с Егором Ивановичем? — спросила я его.

— Не довелось ни разу. Да и не стремился к личной встрече перед началом работы. Но я много слышал, читал о нем, видел портреты, фотографии, несколько раз посмотрел фильм «Егор Иванович». И когда работал над бюстом, то стремился не столько сделать портрет этого конкретного человека, добиваясь большого сходства, сколько хотел передать свои ощущения, представления о людях глубоко уважаемой мною шахтерской профессии, сказать, каким я вижу современного шахтерского бригадира. А сейчас вот очень бы хотелось встретиться с Егором Ивановичем и выслушать его суждения о моей работе.

Шахтерская тема неплохо прозвучала на зональной художественной выставке благодаря работам кузбасских художников. Был в экспозиции еще бюст шахтера, выполненный Р. Корягиным тоже в металле. Он воспринимался как символический образ горняка. Шахтер в скульптуре Р. Корягина словно бы вырастал из угольных пластов.

В живописных работах шахтерская тема была представлена картинами-портретами. У народного художника РСФСР А. Н. Кирчанова это был портрет горняка, отдыхающего после трудной смены. Показал группу горняков, вышедших из шахты, заслуженный художник РСФСР П. А. Чернов. А вот И. И. Филичев взял тот момент, когда бригада Героя Социалистического Труда Л. С. Конькова готовится к спуску в забой. Торопливо докуривает папиросу молодой горняк. Сам бригадир делает какие-то пометки в блокноте. Горняки экипированы по-рабочему, через несколько минут для них начинается очередная трудовая смена...

Живописцы, графики уделяют внимание индустриальному пейзажу нашего края. Н. М. Шемаров рисует в своих пейзажах терриконы, погрузку угля. Он создает пейзажи, которые явственно дают почувствовать, что художник живет в угольном крае. А линогравюры заслуженного художника РСФСР А. М. Ананьина показывают, как ведется открытая добыча угля, гармонию современного труда могучих машин и человека.

Но что интересно — шахтерская тема проникла и в декоративно - прикладное искусство. Зрители зональной выставки обратили внимание (и написали об этом в книге отзывов) на керамическое панно Г. М. Свистунова «Проходчики». Художник сделал попытку в своих пластах из шамота с надглазурной росписью передать и ритмы труда в шахте, и радость горняков при известии о трудовой победе. Очень нетрадиционно раскрыта прикладником тема. А В. Г. Фаломкин выткал гобелен «Уголь».

Только названными произведениями не исчерпывается творчество кузбасских художников над шахтерской темой. Важно, что она «зажигает» художников, работающих в разных видах изобразительного искусства. И многие из них добиваются успеха.

Хочется еще раз вспомнить о состоявшемся разговоре со скульптором Нестеровым. Он сказал тогда вот еще что:

— Мы живем в шахтерском крае и должны больше рисовать, ваять шахтеров. Я, например, думаю еще сделать несколько скульптур горняков в разном материале — дереве, камне. Очень хочется сделать скульптурный портрет молодого горняка. Для сбора материала езжу на шахты Ленинска-Кузнецкого...

Э. СУВОРОВА.

РАБОЧИЙ ПОЭТ

В литературное объединение города Березовский пришел скромный парень.

— Владимир Гусев, — представился он. — Раньше жил на Севере, в Норильске. Теперь вот переехал на постоянное жительство к вам в город.

В порядке знакомства мы попросили его почитать свои стихи. И не надо было расспрашивать, что автора волнует, чем он занимается. Стихи поведали о человеке, связавшем свою судьбу с шахтой. И вот уже десять лет он работает в Березовском, на шахте «Первомайская».

У коммуниста, ударника коммунистического труда Владимира Ивановича Гусева нелегкая всем в Кузбассе хорошо знакомая профессия. Он шахтер, проходчик, прокладывает дороги к угольным пластам.

У поэта Владимира Гусева важная и ответственная тема — рабочая. Он пускается в безбрежное море поэзии, чтобы поведать о нелегких горняцких буднях.

Пожелаем ему попутного ветра и надежной кровли.

В. ИВАНОВ,
член Союза писателей СССР.

Владимир ГУСЕВ

БУДНИ

Пряди мокрые из-под касок,
И от света прищуры глаз.
Привиденьями из сказок
На-гора клеть выносит нас.
Вдалеке тепловоз с составом
Упирается в гору лбом.
В потных робах трещат суставы,
Дым от жадных затяжек столбом.
Разговор про забои, про лавы
На пути от копра к ламповой.
Поработали нынче на славу,
Впереди новый день трудовой.
Все потери свои и находки
Разделяю с тобой, земля.
Жизнь моя — это метры проходки.
Жизнь моя — это тонны угля.

ВЕЛИЧИЕ ТРУДА

Чтоб на ходьбу зря время не транжирить,
давно на шахте разрешен вопрос:
К забою я качу на «пассажире»
под грохот разогнавшихся колес.
Здесь станций нет и остановки редки.
Металлокрепь, как спицы, мельтешит.
Конечная. Пусты вагоны-клетки.
В забои смена новая спешит.
Кого отпалка ждет, кого буренье.
Комбайн звенит, как будто конь уздой.
Его приводим снова мы в движенье
под яркою шахтерскою звездой.

О ШАХТЕ

Время уплывает незаметно...
Достается же моим плечам!
Сколько я протопал километров
По уклонам и по бремсбергам!
Сколько мною пройдено забоев!
В памяти все вряд ли сберегу...
Только что поделаешь с собою,
Если я без шахты не могу.
Если по ночам забои снятся,
Кровли неожиданный обвал...
Но его мне можно не бояться —
В разных переделках побывал.

г. Березовский.

Репортаж

ОТ ВСЕЙ ДУШИ

(Окончание. Начало на 1-й стр.).

С добрым словом в адрес юбиляра выступили первый секретарь Ленинск-Кузнецкого горкома КПСС В. Н. Катриченко, начальник Всесоюзного промышленного объединения «Кузбассуголь» В. Д. Ялевский, генеральный директор объединения «Ленинскуголь» А. И. Шундулиди, главный инженер соревнующейся с коллективом шахты «Октябрьская» Г. М. Дианов, директор шахтоуправления «Кольчугинское» Л. Ф. Вилло.

Шахтеров — отцов и дедов — приветствовали питомцы детсадов, школьники, учащиеся ГПТУ, артисты Москонцерта.

Никогда еще, наверное, не говорилось столько добрых, сердечных слов в адрес шахтера-кировца. И это вовсе не походило на похвальбу. Люди просто вспоминали прожитые шахтой и ее коллективом подвига. Тут и хвалиться не надо, достаточно вспомнить.

Вот сидит в зале, в первом ряду, старый шахтер Назар Харитонович Васькин с супругой Прасковьей Артемьевной. На груди ветерана два ордена Ленина. В годы войны — с 41-го по 44-й — Назар Харитонович никому не отдавал учрежденный на шахте мандат передовика, выполняя на проходке до 20 норм в смену. Вот Петр Иванович Боков — знаменитый на всю страну врубмашинист. Павел Дмитриевич Трефелев — автор первого на шахте всесоюзного рекорда комбайновой добычи. Иван Алексеевич Роговский и Леонид Дмитриевич Вострыков — мастера высокой угледобычи механизированными комплексами. Александр Борисович Ращупкин и Виктор Александрович Шевченко — непревзойденные руководители и воспитатели сегодняшних трудовых коллективов.

Ведущая Людмила Кулешова вела этот большой праздничный вечер по принципу столичной телепередачи «От всей души».

На сцену выходили знаменитые люди — всего около ста человек — работники, новаторы и творцы рекордов.

Были трогательные встречи.

В годы войны гремели по стране имена руководительниц бригад девушек — навалоотбойщиц и проходчиц Фроси Савиной и Маши Семеновой. И вот встретились тут, на родной «Кировке», Прасковья Ефимовна и Мария Петровна и обнялись, как родные.

Бурными аплодисментами разразился зал, когда по просьбе ведущих встала с мест шахтерская династия Ульянцевых — Кирилл Алексеевич, Петр, Николай, Александр, Иван, Анатолий — вся фамилия, проработавшая здесь 120 лет.

Шахта имени Кирова была знаменита в Кузбассе и стране как полигон для испытания и доводки новой техники. Уже в декабре 1935 года, на четвертый месяц существования шахты, врубмашинист Степан Васильевич Шишлянников за шесть часов подрубил 317 погонных метров забоя вместо 60 по норме, выдав на-гора 1150 тонн угля. А 28 мая нынешнего года — пятидесятого в жизни предприятия — бригада Ивана Павловича Чебаевских добыла 100-миллионную тонну — опять же впервые в Кузбассе и стране. В ту майскую стахановскую вахту бригада установила на комплекс 10КП-70 суточный рекорд шахты, добыв 4102 тонны угля.

Но вот сами же горняки, почетные гости, директор шахты Иван Алексеевич Ивлев заявляют со сцены, что этого сегодня мало. Шахта была флагманом Кузбасса. Потом случился временный спад. Сегодня она снова среди ведущих. Но пока лишь у себя, на Ленинском руднике. А пора выходить и на всекузбасский оперативный простор, штурмовать рекордную суточную бригадную добычу без малого в 15 тысяч тонн. Дерзкая задача. Но очередной этап шахты — повысить в двенадцатой пятилетке годовую добычу до четырех миллионов.

Когда у Анатолия Петровича Прохорова, отработавшего на шахте 44 года, спросили, чего он желает родной «Кировке», старый шахтер ответил:

— Большой дружной работы, работы от всей души!

— Мне очень хочется, — продолжал он, — чтобы шахта имени Кирова догнала «Распадскую».

Нам тоже...

А. ЗАЙЦЕВ,
спец. корр. «Кузбасса».

НА СНИМКАХ: торжественный вечер в ЦДК, в первом ряду — ветераны; выступает Московский ансамбль бального танца.

Фото Д. Коробейникова.
г. Ленинск-Кузнецкий.

Школьное лето

Здесь было интересно

ЗАКОНЧИЛОСЬ пионерское лето, смолкли ребячьи голоса, опустел, затих лагерь, но осталась у детей память об интересно проведенных здесь днях, завязались новые знакомства, получен заряд бодрости.

Партийный и профсоюзный комитеты производственного объединения «Азот» организацию летнего отдыха детей всегда считают предметом своей особой заботы.

В пионерском лагере «Спутник» за лето отдохнули 3700 детей наших трудящихся. Живописно раскинулся лагерь среди величественных сосен. Ровно подстриженные кустарники вдоль дорожек, окрашенные в яркие тона жилые корпуса придают ему неповторимость. Здесь есть все необходимое, чтобы отдыхалось пионерам интересно и содержательно: клуб с киноустановкой, позволяющей показывать новые цветные кинофильмы, хорошая библиотека с читальным залом (любимое место многих ребят), прекрасный спортивно-игровой комплекс, который никогда не пустовал, а для проведения дискотек — новая цвето-светомузыкальная аппаратура.

Для организации нормальной жизни лагеря большое значение имеет его материальная база. Она, в частности, позволяет соблюдать необходимые санитарно-гигиенические нормы. Есть здесь баня, прачечная, комната гигиены девочек, медпункт.

Жизнь лагеря была насыщена событиями, развлекательные мероприятия (просмотры фильмов и киножурналов) занимали в ней должное, но не единственное место. Можно привести в пример кинолектории, устные киножурналы, беседы педагогов, встречи с передовиками производства.

В этом году работа в лагере шла по трем направлениям: «Достойную встречу — XXVII съезду КПСС», «40 лет Победы советского народа в Великой Отечественной войне», «Фестиваль в Москве — фестиваль везде».

Надолго запомнятся ребятам встречи с участниками Великой Отечественной, а также с ветеранами мирного созидательного труда, фестивальная неделя, конкурсы политической песни, плакатов, рисунков.

Большое значение также придавалось трудовому воспитанию. Был заключен договор с совхозом «Елыкаевский». Ребята под руководством ветерана А. И. Ткачева помогли труженикам хозяйства в выращивании овощных культур. Они пропололи шестьдесят соток укропа и два гектара кабачков, причем с отличным качеством, за что получили благодарность от руководителей совхоза. А заработанные 375 рублей перечислили в фонд XII Всемирного фестиваля молодежи и студентов в Москве.

У «Спутника» есть свои традиции, которые найдут продолжение в будущем.

В. УЛЬЯНОВ,
заместитель председателя профкома объединения «Азот».

г. Кемерово.

В коллективах физкультуры

ПОДРУЖИЛИСЬ СО СПОРТОМ

В окрестностях поселка Раздолье состоялась летняя спартакиада среди руководящего состава Топкинского района, посвященная XXVII съезду КПСС.

Участников спартакиады поздравил первый секретарь горкома КПСС С. П. Котельников. Гостей приветствовал директор совхоза «Хорошеборский» В. К. Архипов. И 20 сборных команд начали борьбу в спортивных секторах.

В соревновании по городошному спорту первое место поделили команды совхоза «Хорошеборский» и райобъединения «Сельхозтехника».

Наиболее удачливым рыбаком оказался В. П. Гордиевских из команды «Сельхозхимия», на втором месте А. И. Бультриков (СПТУ-76) и на третьем — Н. И. Косолапов (совхоз «Шишинский»).

Лучший результат в стрельбе из пневматической винтовки среди женщин показала Т. В. Пашкова (совхоз «Глубокинский»), второе место поделили Г. В. Закусилова (совхоз «Тыхтинский») и Н. С. Скиденко из команды совхоза «Хорошеборский». В соревновании среди мужчин победил В. Г. Клюев (совхоз «Конезавод-131»).

В соревнованиях по гиревому спорту победу одержал В. П. Петроградцев из совхоза «Шишинский», а в перетягивании каната не было равных команде совхоза «Опаринский». Среди команд районных организаций победила сборная горкома КПСС.

В заключение программы спартакиады была проведена товарищеская встреча по русской лапте.

В общем зачете спартакиады среди совхозов победила сборная совхоза «Топкинский». Среди коллективов второй группы победила команда СПТУ-76.

Н. АМЕЛИН,
председатель райспорткомитета;
А. ШЛОТГАУЭР,
председатель райсовета ДСО «Урожай».
Топкинский район.

Рейд «Кузбасса»

ЖАРЫ ОПЯТЬ... НЕ ЖДАЛИ

Этот рейд сотрудников общественной приемной «Кузбасса» не из числа плановых. Обилие звонков в редакцию со всей очевидностью показало: необходимо внимательно посмотреть, как выполнены торговыми организациями города обещания в избытке обеспечить кемеровчан прохладительными напитками.

Б. И. Сидоров в самую жару, в час дня, прошел по центральной части Кемерова — от площади Пушкина до магазина «Лакомка» и нигде не нашел возможности попить. Василий Иванович позвонил в отдел торговли горисполкома и получил такой ответ: «На базе нет воды и углекислого газа».

Гостья города, свердловчанка Любовь Гвоздкова, сообщила в редакцию, что в центре Кемерова единственный «оазис» — это две цистерны с квасом у молочного магазина, но там такая очередь, что не подступишься.

Мы связались с заведующей отделом торговли горисполкома М. Г. Франг, но не получили конкретного и делового ответа. Такое впечатление, что в городе не ожидали прихода лета.

В универсаме-3 мы встретились с товароведом Т. А. Журавской и заместителем директора И. П. Пондаренко. Выяснилось, что фруктовая вода в бутылках поступала в магазин по месяцам следующим образом: в апреле 828,4 декалитра, в мае — 626, в июне — 1028, в июле — 626 декалитров, за первую декаду августа получено всего 83 декалитра. Почему так мало?

Дело в том, что поставка прохладительных напитков производится без учета требований дня. Не лучше положение и с соками — в довольно большом магазине их всего пять наименований. Три автомата для продажи газводы из пяти не работают: опять же нет углекислого газа. Неужели это столь сложная проблема, что ее невозможно решить на уровне города?

В магазине № 14 по улице Весенней в отделе «Соки-воды» оказалось всего два наименования соков. Девушке, работающей в отделе, пришлось самой разгружать ящики с фруктовой водой — привезли ее к трем часам дня, грузчиков не было. Не было и слесаря, чтобы отремонтировать в отделе холодильник.

Вероятно, причин, мешающих нормально вести торговлю прохладительными напитками, достаточно, но положительные примеры убеждают, что сложности эти преодолимы. Смогли же нормально организовать это дело в универсаме-1. Тут с десяток наименований соков, холодильники и автоматы газводы исправны. К сожалению, общее положение дел таково, что в Кемерове выпить стакан лимонада — проблема.

А. КРИВОВ,
И. ФИЛИПЕНКО, —
сотрудники общественной приемной.

г. Кемерово.

Общественные приемные «Кузбасса»

Кемерово

С 10 до 15 часов прием ведут:
понедельник — **Э. И. Коломиец.**
вторник — **Н. П. Краев.**
четверг — **Ф. М. Раздымахо.**

В среду, с 13 до 15 часов, принимает адвокат юридической консультации Центрального района **И. Ю. Дэмидова.**

Юрга (в помещении Дома пионеров).

В четверг, 29 августа, с 17 до 19 часов принимают **В. А. Разманова** и **Н. И. Берников.**

Междуреченск (в помещении редакции газеты «Знамя шахтера»).

В понедельник, 26 августа, с 17 до 19 часов принимает **Г. И. Комаровская.**

Анжеро-Судженск (в помещении редакции газеты «Борьба за уголь»).

В четверг, 29 августа, с 17 до 19 часов принимает **С. Н. Макаров.**

Мариинск (в помещении редакции газеты «Вперед»).

В четверг, 29 августа, с 17 до 19 часов принимает **А. Б. Марков.**

ПОГОДА

Гидрометбюро сообщает:
25 августа по области днем будет переменная облачность, без осадков. Ветер северо-западный 7—12 метров в секунду. На почве ночью местами заморозки от 0 до 5 градусов мороза. Температура днем 16—21 градус тепла. Давление в течение дня будет расти, влажность уменьшится.

Зам. редактора
А. И. ИВАЧЕВ.

Адрес редакции 650630 ГСП, г. Кемерово, проспект Октябрьский 28. Телефоны приемной редактора 52 32 74, заместителей редактора 52 36 45, 52 52-66, ответственного секретаря 52 35 59, отделов партийной жизни 52-55 47, 52 66-22, пропаганды 52-53-23, 52 64 88, Советов народных депутатов 52 62-33, 52 63 22, культуры 52-54 2[illegible], 52 65 47, [illegible] промышленности 52 35-66, 52 51 23, 52 42 01, химической и легкой промышленности 52 39 34, 52-50 45, сельского хозяйства 52-37 33, 52 49 78, 52-44 23, строительного 52-38 23, 52 46 22, 52 45-29, 52-57 67, писем и рабселькоров 52 05 22, 52 06 01, 52 08 29, 52 05 15, 52-03 22, информации и спорта 52 47 45, 52 18 65, еженедельника «Панорама» 52 18 78, прием информации 52 34 56, иллюстрации 52 14 12, 52 [illegible] 22, общественной приемной 52-02 10, директора издательства 52-79-10, объявлений 52 69 34, бухгалтерии 52 70-10. Собственные корреспонденты в Белове 2 29 27, Мариинске 2-31-20, Междуреченске 2 20 68, Новокузнецке 7-02-04, Осинниках 2-35-64.

1 2 3 4 5 6

Газета отпечатана высоким способом в типографии издательства «Кузбасс» 650630, г. Кемерово, пр. Октябрьский, 28. ОП 01571. Заказ № 194. Индекс 51901. Объем 2 п. л. Газета выходит 300 раз в год. Тираж 240 тыс. экз.