Пролетарии всех стран, соединяйтесь!

# КУЗБАСС

Орган Кемеровского обкома КПСС и областного Совета народных депутатов

Газета издается с 7 января 1922 года

№192 (18622)

ПЯТНИЦА, 23 АВГУСТА 1985 года

Цена 3 коп.

## В НОМЕРЕ


- Дню шахтера — достойную встречу!
- Сегодня на полях. 1 стр.
- Как готовимся к зиме. 2 стр.
- США: еще один шаг к милитаризации космоса. 3 стр.
- Гастроли Хабаровского краевого театра драмы. 4 стр.


XXVII

## Хроника шахтерской эстафеты

**21 августа шахтерскую эстафету, посвященную 50-летию стахановского движения и Дню шахтера, несли горняки производственного объединения «Гидроуголь».**

**Плохо организована трудовая вахта в этом объединении. Третий раз подряд оно срывает выполнение планов по добыче топлива. Долг растет чуть ли не с нарастающей прогрессией: 7 августа — 8,5 тысячи тонн; 14 августа — 10,9 тысячи тонн; 21 августа — 9,9 тысячи тонн. 21 августа только три шахты из восьми — «Красногорская», «Тырганская», «Есаульская» справились с планом добычи топлива.**

**Дальше производственному объединению «Гидроуголь» отступать некуда — его долг с начала месяца составляет почти 170 тысяч тонн угля. Необходим тщательный анализ производственных дел на местах со стороны объединения и ВПО «Кузбассуголь».**

**Сегодня — всекузбасский шахтерский день труда. На трудовой вахте — горняки всех производственных объединений.**

## Новокузнецк

**Трудовыми успехами встречает шахтерский праздник экскаваторная бригада Ю. И. Садырина с разреза «Листвянский».**

**Взяв обязательство за 50 ударных декад к юбилею стахановского движения переработать 3,2 миллиона кубометров горной массы, она уже имеет на своем счету 4,2 миллиона кубометров.**

**В ходе соревнования передовой коллектив еще в марте выполнил пятилетку, а план семи месяцев года перекрыл на 170 тысяч кубометров горной массы. Успешно работает бригада и в августе.**

**Ю. СЕЛИВАНОВ.**

**ЛУЧШИХ** показателей в работе среди экскаваторных бригад разреза «Красногорский», занятых отгрузкой вскрыши на автотранспорт, достиг коллектив восьмикубового экскаватора, возглавляемый В. А. Графом.

Передовая бригада стабильно работает на протяжении ряда лет. Обязательства коллектива на этот год — переработать миллион 700 тысяч кубометров горной массы. Сейчас бригада опережает график работ по министерскому нормативу на целый месяц. Успех достигнут за счет четкой организации труда, безаварийной работы и сокращения внутрисменных простоев.

**НА СНИМКАХ:** бригадир В. А. Граф; в забое передовиков.

Фото Ю. Мальцева.

г. Междуреченск.

## Осинники

**В производственном объединении «Южкузбассуголь» горняки шахты имени 60-летия Союза ССР известны тем, что они добывают больше всех угля с квадратного метра подрубленной площади действующих забоев — 5,63 тонны вместо 3,48 по плану. Это почти на 62 процента выше заданного уровня и в полтора раза больше прошлогоднего.**

Отсюда и результаты. С начала года горняки добыли дополнительно к плану почти 86 тысяч тонн угля. Наибольший вклад в эти тысячи внесли коллективы первого и восьмого участков. В дни ударного месячника они нередко перекрывают суточное задание по добыче топлива на тысячу и более тонн.

☆ ☆ ☆

**На шахту «Капитальная» пришла приятная новость: по итогам работы за второй квартал ее коллектив во Всесоюзном соревновании завоевал второе классное место.**

Эту весть труженики предприятия ознаменовали новыми производственными успехами. В отдельные сутки они отправляют на-гора рекордное количество угля—свыше десяти тысяч тонн вместо 8,4 тысячи по плану. Отсюда новое достижение: на две недели быстрее срока выполнена программа восьми месяцев. При этом общий объем угледобычи по сравнению с соответствующим периодом прошлого года увеличился почти на 148 тысяч тонн.

В дни ударного месячника, посвященного полувековому юбилею стахановского движения, особенно отличаются труженики третьего, одиннадцатого и шестнадцатого участков. Суточные планы они нередко перекрывают в полтора-два раза.

(Корр. «Кузбасса»).

*Урожай-85*

## ДОСКА ПОЧЕТА

**По представлению районных партийных, профсоюзных и хозяйственных организаций на областную доску Почета заносятся передовики производства и хозяйства, перевыполнившие задания месячника по заготовке сена, и хозяйства, перевыполнившие задания месячника по заготовке сена и сенажа:**

**колхоз «Вперед» Новокузнецкого района** (председатель М. П. Сметанников, секретарь парткома И. А. Башлыков, председатель профкома А. П. Фадеев, секретарь комитета ВЛКСМ А. К. Искаков), выполнивший задания по заготовке сена на 107, сенажа—на 625 процентов;

**колхоз «Заря» Ленинск-Кузнецкого района** (председатель Н. П. Акиншин, секретарь партбюро В. А. Сторублев, председатель профкома К. К. Соловьева, секретарь комитета ВЛКСМ Н. А. Борисенко), выполнивший задания соответственно на 123 и 107 процентов;

**совхоз «Итатский»** (директор И. Я. Волков, секретарь парткома Ю. Ф. Федоров, председатель профкома В. М. Сычева, секретарь комитета ВЛКСМ Н. И. Мельников), выполнивший задания на 146 и 105 процентов;

**совхоз «Плотниковский»** (директор А. В. Попик, секретарь парткома В. К. Ганженко, председатель профкома Н. Ф. Кузнецов, секретарь комитета ВЛКСМ Н. И. Шмидт), выполнивший задания на 120 и 100 процентов;

**совхоз «Краснинский»** (директор Н. Г. Рябцев, секретарь парткома В. Н. Луцик, председатель профкома Л. Н. Гордиенко, секретарь комитета ВЛКСМ А. В. Васильев), выполнивший задания на 157 и 108 процентов;

**Николай Васильевич Исаков** — механизатор совхоза «Тисульский», выдавший на комбайне КСК-100 за рабочий день 210 тонн сенажной массы при норме 100 тонн;

**Анатолий Филиппович Зевалкин** — механизатор совхоза «Уньгинский», заскирдовавший стогометом СШР-0,5 за пять дней 270 тонн сена при норме 150 тонн.

## Дневник полевых работ

**По данным областного управления сельского хозяйства, на 21 августа заготовлено 468,2 тысячи тонн сена (87 процентов плана), сенажа уложено в траншеи 545,6 тысячи тонн (101 процент плана), травяной муки получено 62,7 тысячи тонн (60,5 процента плана). Зерновые и зернобобовые скошены на площади 52,2 тысячи гектаров (7,1 процента общей площади). Озимая рожь посеяна на 33,2 тысячи гектаров. Зябь вспахана на 28,4 тысячи гектаров.**

Ход полевых работ по районам и совхозам объединения «Кузбассуголь» характеризуется следующими данными (в первой колонке — заготовлено сена, в процентах к плану, во второй — посеяно озимой ржи, в третьей — скошено зерновых и зернобобовых, в тысячах гектаров):

| | | | |
|---|---|---|---|
| Ленинск-Кузнецкий | 93,8 | 2,2 | 7,2 |
| Мариинский | 91,4 | 4,4 | 5,4 |
| Промышленновский | 91,3 | 0,8 | 6,2 |
| «Кузбассуголь» | 91,1 | 0,3 | 0,9 |
| Беловский | 90,9 | 3,3 | 7,4 |
| Яйский | 89,4 | 4,1 | 1,2 |
| Новокузнецкий | 89,3 | 1,1 | 1,3 |
| Чебулинский | 88,9 | 0,7 | 2,1 |
| Яшкинский | 88,8 | 1,0 | 0,9 |
| Юргинский | 88,5 | 3,7 | 2,8 |
| Ижморский | 87,0 | 1,3 | 2,3 |
| Кемеровский | 84,3 | 2,4 | 2,8 |
| Прокопьевский | 84,2 | 2,7 | 3,4 |
| Топкинский | 83,2 | 3,2 | 2,8 |
| Тисульский | 78,4 | 2,2 | 4,5 |
| Крапивинский | 75,8 | 2,2 | 3,5 |
| Тяжинский | 75,0 | 2,6 | 3,5 |

Заготовлено 87 процентов плановой потребности сена. Вместе с сенажом, травяной мукой и силосом, который начали закладывать уже во всех районах, накоплено по 8,1 центнера кормовых единиц на условную голову крупного рогатого скота. Пока это меньше половины потребности в грубых и сочных кормах. Стоит задача — закончить заготовку сена не позднее 1 сентября. На это должны быть мобилизованы все кормозаготовительные отряды и звенья.

Качество кормов несколько выше, чем в прошлом году. Однако в отдельных районах и хозяйствах сено и другие виды кормов плохие. В совхозе «Щегловский» большая часть заготовленного сена—неклассное. В совхозах «Скарюпинский» и «Черкасовский» неклассного сена около половины. Плохое сено готовят в Яйском, Топкинском и ряде других районов. Совхозы «Байлинский» и «Берчикульский» вообще не отправляют сено на лабораторный анализ.

Медленно идет строительство сенохранилищ. Эту обязанность взяли на себя шефы из промышленных центров. Однако города Прокопьевск, Новокузнецк разворачивают работы слабо. Не торопятся и в хозяйствах, в подразделениях областного объединения «Сельхозтехника». Исключение только г. Кемерово. Однако и кемеровчане выполнили небольшой объем работ у своих ближайших соседей — в Кемеровском районе.

Надо отметить, что в ряде хозяйств сенохранилища используются не по назначению или игнорируется технология приготовления сена активным вентилированием, ради которой имеет смысл строить сенохранилища. Например, в Беловском и Яйском районах сенохранилища не оборудуются активной вентиляцией. В совхозах «Ягуновский» и «Звездный» (Кемеровский район) нарушают технологию, в результате чего получается в сенохранилищах неклассный корм.

## Раньше срока

**Труженики совхоза «Елыкаевский» выполнили пятилетний план по реализации и продаже государству картофеля и овощей.**

Картофелеводы хозяйства еще в прошлом году добились выполнения плана реализации, поставив магазинам областного центра 7200 тонн. На сегодняшний день ими продано государству более 800 сверхплановых тонн картофеля. Овощеводы выполнили план в этом году.

Своих односельчан поддержали животноводы совхоза, которые тоже справились с пятилетним планом по реализации молока.

С. ПОЛЯКОВ.

Кемеровский район.

## Первый намолот

**Гороховое поле в совхозе «Симбирский» занимает полтораста гектаров. Механизаторы подрядного звена, которым руководит Виктор Астафьев, начали уборочные работы.**

Косили горох комбайнеры И. Тарасенко, В. Стрекалин, Л. Изотов, С. Колесников, А. Зайкин. Сегодня обмолочены валки на первых гектарах. Урожайность культуры — более 15 центнеров с гектара.

М. АКИМОВ.

Ижморский район.

## Киномеханик—комбайнер

38 лет работает в колхозе «Дружба» киномехаником Александр Кузьмич Долгов. Звание ударника коммунистического труда, многочисленные грамоты красноречиво свидетельствуют о том, как трудится коммунист.

Но это не единственная профессия А. К. Долгова. Ежегодно, начиная с весны, готовит он комбайн к жатве. Днем — в мастерской, вечером демонстрирует фильмы. Сейчас А. К. Долгов вывел свой «Сибиряк» на косовицу зерновых.

Д. ГРЯЗНОВ.

Чебулинский район.

## Помощь горожан

**Работники аппарата производственного объединения «Кемеровоуголь» помогали кынче в сенозаготовке совхозу «Барановский». Своими руками собрали из списанной техники сенокосилку, грабли, стогомет.**

Хорошо работали тракторист профилактория «Кедровый бор» Ю. М. Максимов, инженерно-технические работники И. М. Николаев, Н. И. Ревякин, М. Н. Иващенко, В. Я. Немцов, С. Лифенова. В итоге вместо 85 тонн сена, предусмотренных заданием, поставили в стога 152 тонны добротного корма.

Приказом генерального директора объединения отличившиеся на сенокосе награждены Почетными грамотами.

П. ГАГАРИН,

ст. инженер объединения «Кемеровоуголь».

*Человек и его дело*

# ШКОЛА ПРОХОДКИ

Об этом собрании, которое проходило год назад на первом участке шахты имени Дзержинского, помнят до сих пор, могут даже воспроизвести его в лицах, передать интонацию выступающих. Всякое бывало за десять лет существования на шахте этой крупнейшей проходческой бригады, но такое случилось впервые — коллектив не выполнил месячного плана.

О многом говорили на том памятном партийном собрании участка, резко критиковали недостатки, тут же указывали пути избавления от них. И все ждали, когда же возьмет слово бригадир и как бы подведет черту принципиальному разговору, обобщит предложения, четко сформулирует, как быть дальше. Ждали, потому что знали: Л. С. Соловьев не даст в обиду бригаду, на любых уровнях защитит ее интересы. Коллектив вел проходку в сложных горно-геологических условиях, остро нуждался в новой технике, запасных частях. Казалось, что бригадир, пользуясь присутствием руководителей предприятия, со всей силой обрушится на снабженцев, поставит вопросы перед объединением «Прокопьевскуголь».

— Давайте быть честными до конца, — сказал Соловьев, — программу месяца мы завалили потому, что до последнего дня были уверены: нам не дадут не выполнить план. Подкорректируют его. На это руководители шахты не пошли и поступили правильно. Да, мы находились в сложных условиях, но не безвыходных. Но выхода сами искать не стали, все на других надеялись. Хороший урок получили, действенную пилюлю от зазнайства, которое начало проявляться не только в словах некоторых рабочих, но и в действиях...

Сел бригадир на место, а в раскоманировке, где проходило собрание, воцарилась тишина. Все знали крутой характер Леонида Сергеевича, но услышать о себе, действительно лучших проходчиках шахты, такое...

У создателей укрупненной проходческой бригады, готовящей фронт работ всей шахте, тогда, десять лет назад, сразу же появились и горячие сторонники, и убежденные противники. Слов нет, когда вскрыша и подготовка пластов находится в одних руках, это сулит определенные выгоды — ясное видение перспективы, возможность маневра, широкое применение техники. Но и у противников были не менее веские доводы: где найти такого человека, который бы возглавил коллектив из более чем сотни проходчиков, сплотил его, повел за собой?

Нашли здесь же, на шахте. У Леонида Сергеевича Соловьева был за плечами двадцатипятилетний горняцкий стаж. Но не только этим руководствовались администрация и партийный комитет шахты (ветеранов, людей высокой квалификации на предприятии много), а тем, что о Соловьеве ходила слава человека слова, непримиримого к недостаткам, принципиального коммуниста.

Практика доказала жизнеспособность укрупненной бригады. Все десять лет шахта успешно справляется с планами и обязательствами, имеет надежный очистной фронт. Во многом это заслуга Соловьева.

— Если не мы, то кто же? — рассуждает Леонид Сергеевич. — Для нас эти слова не просто призыв, а требование каждого дня. Коллектив шахты надеется на нас, а нам надеяться не на кого. Если вдруг не заладится работа предприятия — в этом будем повинны и мы.

Ответственность и еще раз ответственность — вот что с первых дней создания бригады воспитывал и продолжает воспитывать в людях Соловьев. Дал слово — сдержи его. Да и когда давать будешь, хорошенько подумай, хватит ли сил, реально ли обещанное.

Горные работы постоянно развиваются, год от года требуется увеличивать темпы проходки. Здесь только энтузиазмом не возьмешь. Нужны четкая организация труда, широкое применение техники. Горняки Соловьева первыми в Кузбассе успешно применили многозабойный метод проходки выработок, при котором главная ставка была сделана на комбайны и погрузочные машины. И она оправдала себя. Сейчас на базе передовой бригады действует областная школа передового опыта.

С кем бы ни разговаривали на шахте, все говорят об успехах коллектива и, нисколько не умаляя заслугу инженерно-технических работников, подчеркивают первостепенную роль Соловьева. Сплотил он коллектив, сумел направить усилия всех на достижение общей цели. Как это удалось?

Есть люди, коллективы, о которых шахтерская братия складывает легенды. Породила их и стабильность работы с максимальной нагрузкой бригады Соловьева. Помню, в 1978 году готовил материал в газету о скоростной проходке, которую успешно заканчивали на шахте имени Дзержинского, подбирал факты, раскрывающие секреты мастерства коллектива. Один из горняков объяснил просто:

— Все держится на Сергеиче, на его железной воле и крутом характере. Ведь как у них проходит наряд? Строит он смену в шеренгу и проходит перед ней. Учует от кого-нибудь винный запашок — к работе не допускает.

Скажу сразу, что этот факт — плод шахтерской фантазии. Но правда в нем, в очень гиперболизированной, как и подобает любой легенде, форме, есть. Железная дисциплина в бригаде Соловьева — основа основ. Отмечу, что пьяниц и прогульщиков в этом коллективе нет. Под понятием «Борьба за дисциплину» здесь скрыта большая забота так организовать производственный процесс, так настроить людей, чтобы ежесменно они трудились с максимальной нагрузкой.

У Соловьева такое правило: прежде чем спрашивать с человека за результаты труда, сделать все, чтобы никаких помех в забое не было. Он не требует от руководителей предприятия создания тепличных условий, но то, что положено, представь вовремя, и в полном количестве. И потому, если и упрекнет кого-то за медленную работу, не услышит в ответ, что, мол, снабженцы то-то и то-то недопоставили.

А еще держится дисциплина на повседневном контроле. Соловьев ежедневно бывает в каждом забое. Нет, не недоверие к своим товарищам заставляет его шагать по горным выработкам. Есть у него надежные помощники, на которых всегда можно положиться. Это проходчики С. Александров, В. Левицкий, В. Гунгер, А. Пугинкин... Но кто сказал, что доверие исключает контроль? Да и не следует его понимать лишь как разнос по каждому пустяку. Контроль — это еще и помощь, совет в трудную минуту.

...То прошлогоднее памятное собрание получилось бурным. По-иному взглянули на себя горняки, много недостатков отметили. Как я уже подчеркивал, тот случай был единственным за десятилетнюю историю коллектива, когда он не сделал намеченного, не сдержал слово. В нынешнем году уже 700 метров выработок записали проходчики на сверхплановый счет.

В. ГУЖВЕНКО.

г. Прокопьевск.

## В РИТМЕ ПЛАНА

**Труженики Кемеровской железной дороги, пережившие тяжелую зиму, все летние месяцы года стремились наверстать упущенное.**

**И вот в середине августа коллектив дороги рапортовал о том, что отставание от плана по общей погрузке ликвидировано. Впервые в этом году появился сверхплановый счет, на котором пока 13 тысяч тонн.**

**Особо весомый вклад в это достижение внесли работники Новокузнецкого отделения дороги. В нынешнем году они отправили сверх плана свыше двух миллионов тонн народнохозяйственных грузов, в том числе около ста тысяч тонн за первую половину августа.**

**Первостепенной задачей для всех тружеников магистрали остается погашение долга по отгрузке каменного угля.**

**В. ЛАВРИЩЕВ.**

## ПО РОДНОЙ СТРАНЕ

**ЛЬВОВ, 22.** С высокой точностью определяет степень нагрева газа или расплавленного металла ультразвуковой термометр, созданный во Львовском политехническом институте. Специальный преобразователь направляет в зону измерения ультразвуковые сигналы, которые отражаются от керамического резонатора и анализируются микро-ЭВМ. Результат мгновенно высвечивается неоновыми цифрами на миниатюрном табло. К выпуску новых измерителей приступило опытное производство института.

**КОМСОМОЛЬСК-НА-АМУРЕ, 22.** Об истории и сегодняшнем дне первенца дальневосточной металлургии — завода «Амурсталь» — рассказывает музей трудовой славы, открывшийся на предприятии. В грозном сорок втором здесь начали варить броневую сталь. Документы, представленные на стендах, ярко раскрывают трудовой героизм прославленного коллектива. Рядом — фотографии юных стахановцев, многие из которых работают на заводе и поныне, письма фронтовиков - дальневосточников землякам. Первыми посетителями музея стали бойцы Всесоюзного ударного комсомольского отряда имени 40-летия Победы, по зову сердца приехавшие на берега Амура строить новую Дальневосточную Магнитку.

**ТОЛЬЯТТИ** (Куйбышевская область). Коллектив объединения «АвтоВАЗ», выступив с инициативой по ускорению научно-технического прогресса и повышению эффективности производства в двенадцатой пятилетке, обязался обновить и модернизировать всю выпускаемую продукцию. Решено срок подготовки к серийному выпуску новых моделей сократить с восьми до пяти лет. Для этого построены новые производственные корпуса, пущены в работу современные поточные, автоматические линии, комплексы, высокопроизводительное оборудование.

В объединении действует крупный цех по производству автоматических помощников — роботов. Недавно начато серийное производство новых роботов многоцелевого назначения «Бетта». Они могут успешно трудиться на участках сварки, механической обработки деталей, на окраске и мойке, облегчат труд рабочих на транспортных операциях, перенося грузы весом до 100 кг. Сегодня новым роботам доверена работа в составе сварочных комплексов.

**НА СНИМКЕ:** в цехе сборки роботов «Бетта».

Фотохроника ТАСС.

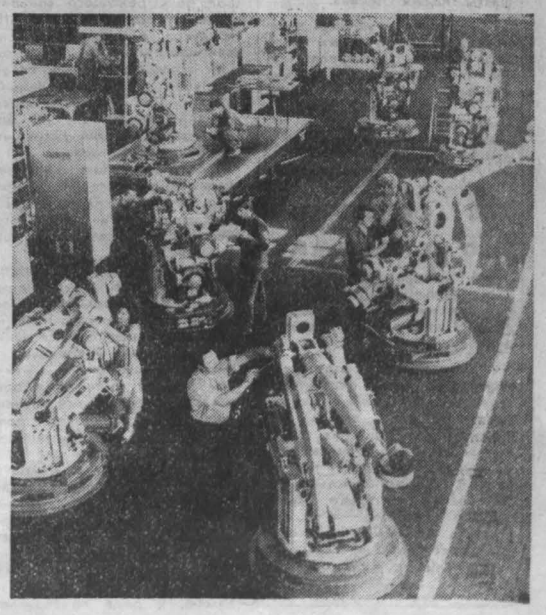

# ПРОГРАММУ И УСТАВ ПАРТИИ ПРИЗНАЕМ...

## Встреча молодых коммунистов в Ленинском райкоме

С момента создания Ленинского района г. Кемерово, то есть с июня 1978 года, районная партийная организация выросла больше чем на полторы тысячи человек. Рост партийных рядов все эти годы осуществляется в основном за счет приема новых членов партии. Только после четвертой районной партийной конференции кандидатами в члены КПСС принято 553 человека, среди них 68,4 процента — представители рабочего класса, 69,9 процента — воспитанники Ленинского комсомола.

Отбор в партию и воспитание молодых коммунистов как главные вопросы организационно-политического укрепления районной партийной организации находятся в центре внимания райкома КПСС, его организационной и партийной комиссий. Забота о партийном пополнении, об усилении влияния коммунистов в трудовых коллективах способствует успешному решению конкретных задач экономического и социального развития.

Вдумчиво подходят к отбору и воспитанию нового пополнения партийные комитеты комбината шелковых тканей, производственного объединения «Химволокно», авиапредприятия. В этих и других партийных организациях к работе с молодыми коммунистами активно привлекают рекомендующих, ветеранов партии, руководителей среднего звена.

Лучше изучить Программу и Устав КПСС, познакомиться с документами руководящих органов партии, понять основы партийного строительства вступающим помогают занятия в школах молодого коммуниста. В минувшем году в районе работало двадцать таких школ, в них обучалось около четырехсот человек.

В практике индивидуальной работы партийных организаций утвердились такие формы, как собеседования с молодыми коммунистами, их отчеты о прохождении кандидатского стажа перед товарищами по работе и учебе, привлечение к подготовке вопросов для обсуждения в трудовых коллективах и общественных организациях, система постоянных и временных поручений, собрания молодых коммунистов.

Вот и недавно в районном комитете партии состоялась встреча с молодыми коммунистами. В ней приняли участие секретари райкома КПСС, партийные и комсомольские работники, ветераны партии. Откровенный разговор о задачах районной партийной организации, о роли кандидатского стажа, о месте коммуниста в коллективе в ходе подготовки к XXVII съезду партии был интересным и полезным всем его участникам. Внимание вызвали размышления по обсуждавшимся проблемам бригадира комбината шелковых тканей Н. В. Ефремова, комсомольских вожаков Т. В. Толкачниковой из технологического института пищевой промышленности и И. А. Прищепа из Ленинского пищеторга, старшего инженера производственного объединения «Кузбассобувьбыт» Н. С. Сидоровой, врача, председателя профсоюзного комитета областного онкологического диспансера Л. П. Аксеновой.

Думается, эта встреча в начале отчетно-выборной кампании, перед районной партийной конференцией поможет нам глубже изучать вопросы работы с резервом и пополнением партии. Ведь, к сожалению, пока не все выдерживают проверку в период кандидатского стажа. Мы не можем сегодня мириться даже с единичными случаями, когда отдельные молодые коммунисты нарушают требования Устава КПСС, партийную и государственную дисциплину.

Райком КПСС обеспокоен недостаточно высоким партийным влиянием в коллективах нестабильно работающих строительных организаций, быстро развивающихся в условиях экономического эксперимента предприятий бытового обслуживания. В целях успешного выполнения реформы общеобразовательной и профессиональной школы необходимо укрепить партийные организации школ и профтехучилищ. Словом, в ходе подготовки к XXVII съезду партии перед каждой первичной организацией района стоит задача всемерно повышать авангардную роль коммунистов, совершенствовать работу с людьми.

**Ю. МАЛЫШЕВ,**
заведующий организационным отделом Ленинского райкома КПСС.

**НА СНИМКЕ: во встрече с молодыми коммунистами в Ленинском райкоме КПСС участвовал ветеран партии Матвей Семенович Раппопорт.**
Фото Д. Коробейникова.

Размышления над экспонатами выставки «Охрана окружающей среды»

# Охранять природу— значит охранять Родину

Так много лет назад сказал замечательный писатель и певец природы Пришвин. А ведь тогда экологическая обстановка в стране была по сравнению с теперешней просто превосходной. Ныне мы тем более должны проникнуться этой мыслью. Без такого сознания, без неустанной работы мы не вытянем наш город из списка загрязненных городов страны. С загрязнением нужно бороться всеми силами и средствами.

Заводской район города по концентрации мощных химических производств, уместившихся по сути на небольшом пятачке в городской черте, — явление редкое даже для самых промышленно развитых городов. Отсюда огромная экологическая нагрузка и на район, и на областной центр в целом. Поэтому районная экспозиция была главенствующей на третьей выставке по охране окружающей среды, закончившей на днях свою работу в Кемерове.

Экспозиция Заводского района на меня своей представительностью, доходчивостью произвела хорошее впечатление. И самое главное — на предприятиях Заводского района серьезно относятся к охране окружающей среды и многое делают. Хотя, безусловно, огромная работа предстоит и в двенадцатой, и в последующих пятилетках. Мне же хочется рассказать о работах Кемеровского НИИ химической промышленности объединения «Карболит», которые были представлены на выставке.

В институте выполнен ряд разработок, направленных на утилизацию отходов производств, в том числе и самого «Карболита». Есть такая смола СФЖ-514, которую широко используют для теплоизоляции трубопроводов. Так вот, фенол при изготовлении ее на 40 процентов заменен отходами фенолоацетонового производства, а это значит, что меньше фенола попадет в стоки. Эта эффективная работа выполнена на мировом уровне новизны и защищена четырьмя авторскими свидетельствами на изобретения. Невидные темные жидкости в емкостях и есть многообещающие вещества, утилизирующие в себе отходы. Весьма эффективен в строительной индустрии отвердитель КСМ, и его, можно сказать, на две трети делают из отходов завода «Карболит». А потребность в отвердителе, по самым скромным подсчетам, составляет 15 тысяч тонн в год.

Разработанная в институте смола САФА в сочетании со сточными водами фенолового отвала завода образует состав для закрепления подвижных песков. она испытана в районе Ташкентской железной дороги.

А вот одна экологическая работа. Эта уникальная технология использования сточных вод производства фенольных смол исключает сброс их в водоемы. Из надсмольных вод получают водорастворимые связующие для изготовления водостойкой фанеры и древесноволокнистых плит. Кроме экологической, эти связующие дают высокий экономический эффект. Технология запатентована в США, Франции, Швеции.

Разработанный в институте способ получения гранулированных резольных смол по сравнению с сегодняшней несовершенной технологией снижает в надсмольных водах содержание фенола в пять, фармальдегида — в десять раз, в газовых выбросах—в десятки раз, исключает твердые отходы, которых сегодня образуется до 50 килограммов на тонну товарного продукта.

Недавно в объединении пущена опытная комплектная технологическая линия непрерывного получения фенопластов — основной его продукции. Она тоже разработана в институте. Герметичное оборудование, эффективная система очистки отходов позволят сократить выбросы вредных веществ в окружающую среду и существенно улучшить условия труда. Эта линия будет основой технического перевооружения фенопластов в очередной пятилетке.

Использовать отходы, улавливать, иметь экологически безопасную технологию и технику... Но вот еще одна сторона экологической политики: в институте разработали водорастворимые полиэлектролиты, которые сами очищают хозяйственные и питьевые, сточные и оборотные воды промышленных предприятий от взвешенных частиц. Потребность в них огромна. Один электролит уже выпускают в стерлитамакском объединении «Каустик». Другое эффективное вещество, созданное в институте, — аминосульфидный сорбент для извлечения ртути из сточных вод.

Многие из работ института по охране окружающей среды экспонировались на ВДНХ СССР, за них получены золотые, серебряные и бронзовые медали, Почетные грамоты. Но особый вопрос — работы институтской лаборатории защиты окружающей среды: они касаются всего нашего города. Здесь создают автоматизированную систему контроля воздуха Кемерова и автоматизированную систему контроля загрязнения Томи. Система контроля воздуха предназначена для непрерывного круглосуточного сбора информации о наличии и распространении в приземном слое атмосферы вредных примесей. Промышленная эксплуатация первой очереди системы в объединении «Азот» идет с 1981 года, пуск второй очереди (в жилых районах) предусматривается в этом году.

Система контроля загрязнения Томи будет держать под наблюдением качество поверхностных вод реки на протяжении 47 километров и сточных вод промышленных предприятий и жилищно-коммунального хозяйства города. Пуск ее планируется в 1987 году.

Но создать новую технологию — лишь часть дела. Нужно ее внедрить, чтобы она реально работала на охрану среды. Это бывает не со всеми разработками, в том числе и экологическими. Задача состоит в том, чтобы каждая полезная работа нашла выход в практику.

**В. ТОЛСТОБРОВ,**
ст. научный сотрудник НИИ химической промышленности объединения «Карболит».

## ОБЩИМИ СИЛАМИ

**Среди важнейших забот Рудничного райисполкома по подготовке к зиме—строительство кабельной линии связи между котельной и повысительной насосной станцией.**

Эта двухкилометровая трасса стала поистине народной стройкой — тринадцать предприятий и организаций района принимали в ней участие. Работа уже завершается.

Ввод в эксплуатацию кабельной линии позволит управлять оборудованием насосной станции непосредственно из котельной без дежурного персонала.

**Г. ВАХТЕЕВА.**

## ИЗ ПОЧТЫ РЕДАКЦИИ

Читатель сообщает

### Первый раз— в первый класс

На агитплощадке Пионерского бульвара, где массово-политическую работу проводят коллективы областного управления бытового обслуживания населения и школы № 41, прошел праздник «Первый раз — в первый класс».

Инициаторами мероприятия стали старейшие педагоги, ветераны партии и комсомола Самуил Давыдович Шнапир и его жена Нина Николаевна Крейдич. В каждый дом, в каждую семью они послали приглашение. И вот к семи часам вечера на агитплощадке собрались папы, мамы, бабушки и, конечно, первоклассники. Играла музыка, шла торговля детской литературой, развернули выставку-продажу трикотажники объединения «Пушинка».

Для каждого ребенка начало учебы — большое событие. Об этом говорила завуч школы № 41, заслуженная учительница школы РСФСР Валентина Сергеевна Гарькавая. Опытом обучения шестилеток поделилась Анна Михайловна Проц, которая вела занятия в экспериментальном классе. А учительница начальных классов Елена Ивановна Козленко со своими воспитанниками продемонстрировала рабочую и праздничную формы школьников.

Затем ребята из школы № 41 дали небольшой концерт. Этот праздник надолго запомнится и родителям, и школьникам.

**Ф. ДЕМИН.**

...возмущается

### Наказанное любопытство?

Пожалуй, никому не надо доказывать простую истину — у женщины с грудным ребенком времени всегда в обрез. Тем более обидно, когда этого не понимают люди, непосредственно связанные своей работой с нами.

В отделе «Соки-воды» универсама-3, что по Октябрьскому проспекту, продается и детское питание. Однажды я, оставив буквально на полчаса своего малыша на попечение пришедшего на обед отца, решила быстренько сбегать в этот отдел, узнать, чем он располагает, чтобы тут же и выписать питание ребенку у врача. К сожалению, торговля наша не имеет еще полного набора подобного питания, и врачу всегда надо точно сказать, на какой его вид выписать справку.

На полочках стояли какие-то баночки, но продавщица на мою просьбу уточнить, какие именно это баночки, грубо ответила: «Идите в больницу и выписывайте». Меня поддержали и другие покупатели, но работница универсама уперлась так непреклонно, словно мы пытались выведать у нее какой-то очень важный секрет. Не буду подробно описывать свои похождения от заведующей к директору и обратно, скажу только, что с большим трудом выкроенные мною полчаса прошли далеко не самым лучшим образом. К сожалению, случай, о котором я пишу, не единичный. После вынужденного конфликта принесла я справку, которая была выдана мне три дня назад. Мне сообщили, что она уже просрочена.

Довольно интересно — раньше у меня принимали справки и с месячным сроком давности. Не месть ли это за непростительное любопытство?

**Т. ПОЛУБОЯРИНОВА.**

...спрашивает

### Где купить самосвал?

Скоро зима, нужен уголь для отопления. В гортопе меня обрадовали: уголь есть, но предупредили, чтобы я сам нашел машину. Обратился я в гортрансагентство, в ответ услышал, что самосвал выделен быть не может. Что же делать? Фельетоны писать я не мастер, а можно бы и попробовать. Тем более что заголовок есть уже — «Где купить частнику самосвал?».

**В. ФРОЛОВ,**
участник Великой Отечественной войны.

## На контроле —письма читателей

Нет воды, дорога разбита — жаловались Турмас, Якимова, Козлов и другие жители поселка Петровский.

**Исполняющий обязанности директора шахты «Лапичевская» Г. Золотов ответил, что на скважине заменен глубинный насос, жители поселка обеспечены водой. Дорога от шахты до поселка частично отремонтирована. Отсыпка и устройство дороги коренными породами будет произведена до октября текущего года.**

☆ ☆ ☆

Л. Моногарова интересовалась, где можно почистить и покрасить дубленку.

**Директор объединения «Кузбассхимчистка» В. Стигарев ответил, что объединение производит чистку дубленок фабричной выделки и имеющих специальную маркировку, что их можно чистить в хлористых растворах.**

**В крашение принимаются дубленки из овчины, изделия из натуральной замши будут приниматься в крашение в ноябре 1985 года после установки дополнительного оборудования. Более подробную консультацию можно получить по адресу: Щетинкин Лог, 8, здесь же находится и приемный пункт химчистки и крашения одежды.**

☆ ☆ ☆

Жильцы Севастьянова, Красавина, Мартемьянова и другие жаловались на аварийное состояние дома № 18 по улице Дзержинского.

**Начальник управления жилищного хозяйства горисполкома К. Тунева сообщила, что жалоба жителей рассмотрена на месте. Приняты следующие меры. Отремонтирована теплотрасса домов № 18 и 18а по улице Дзержинского. В настоящее время проведена дезинфекция подвала, начат ремонт системы отопления, проводится герметизация ввода теплотрассы. До 20 сентября 1985 года будет выполнен ремонт входных дверей, утеплены стояки отопления в подъездах. Асфальтирование территории включено в план на 1986 год.**

**ОТДЕЛ ПИСЕМ.**

*Заботы города*

# Быстротечно лето...

ЛЕТО в Сибири быстротечно: оглянуться не успели, а на пороге осень, и теперь уже не только на день, но и на час нельзя откладывать подготовку к зиме. Одна из самых горячих «точек» в Кемерове — ГРЭС. От того, как коллектив станции справится с графиком ремонтов и всеми «зимними» делами, зависит спокойствие кемеровчан. Видимо, не случайно в тот день, когда я была на станции, сюда заезжали и председатель Центрального райисполкома А. Т. Сычев, и заместитель председателя горисполкома В. Т. Лобанов, и начальник управления тепловых сетей «Кузбассэнерго» В. Г. Буда. Двоих последних интересовали сроки ликвидации порыва всасывающего трубопровода сетевых насосов на самой ГРЭС. Это не авария. Порыв произошел при плановой опрессовке в тридцать атмосфер. Как заверил директор ГРЭС Н. Н. Петерс, 25 метров труб будут заменены, и тогда начнется опрессовка, то есть проверка на прочность третьей очереди тепловых магистралей. А пока управление тепловых сетей с 13 по 16 августа проводило испытание тепловых сетей первой очереди после ремонта, а теперь ведет опрессовку второй очереди.

В общем разговоре, между прочим, выяснилось, что испытания сетей можно было проводить независимо от графиков ремонта на самой ГРЭС. Для этого насосы большой мощности (их любезно предложил директор ГРЭС Н. Н. Петерс) необходимо было смонтировать на выходе со станции. Тогда сроки подготовки магистралей могли бы сдвинуться на более раннее время. Странно, что об этом возможном маневре, который мог бы ускорить ремонт сетей, В. Г. Буда «узнал» почти в середине августа. Утром же на селекторном совещании «Кузбассэнерго» он прямым текстом сказал, что опрессовка срывается из-за неготовности Кемеровской ГРЭС. Выходит, начальник тепловых сетей пытался спрятаться за чужую спину. А где же собственная инициатива? Или уроки прошлой зимы не пошли впрок?

Что же происходит на электростанции, которая в основном снабжает город

*Теплоснабжение*

теплом, горячей водой, светом? Самая главная «прореха» — вечный дефицит угля — ликвидируется. Уже завезено и складировано его более двухсот тысяч тонн.

В турбинном, котельном, да и во всех остальных цехах капитальные и текущие ремонты проходят точно по графику. Самоотверженно — по другому не скажешь, — проявляя на каждом шагу инициативу, работали на турбинном участке электросварщик А. В. Румянцев, на мельничном хозяйстве — слесарь-бригадир А. М. Похилько, в котельном цехе — бригада старшего мастера, секретаря партийной организации цеха централизованного ремонта М. С. Ефремова, на участке химического цеха — бригада Г. Г. Пушка. Автоматику котельного и турбинного цехов приводят в надлежащее состояние Б. Н. Анисимов и А. Ф. Глебов. Всех не назовешь, но, как сказал секретарь парткома Г. А. Балашов, все в основном работают в полную отдачу сил.

Этому способствовали заседание парткома, партийно-хозяйственный актив станции и открытые партийные собрания, проведенные во всех цехах. Повестка везде была одна: подготовить электростанцию, жилфонд, соцкультобъекты к надежной работе в условиях максимальной осенне-зимней нагрузки. Все административные и общественные контролирующие органы начеку. Еженедельно, по вторникам, заседает штаб под руководством первого секретаря Центрального райкома партии А. И. Кожевникова. Активно помогают в подготовке горком партии и горисполком. Благодаря такой поддержке на станции строится вагоноопрокидыватель с комплексом сопутствующих сооружений. Это даст возможность снизить простои вагонов под разгрузкой.

Когда с директором ГРЭС мы пришли на строительство, известный бригадир монтажников «Сибэнергомонтажа» М. Г. Четвергов встретил нас словами:

— Ну, что это за дела? Выхватываем фронт работы буквально из-под рук. Мы хоть завтра готовы испытывать вагоноопрокидыватель, но нас подводят смежники. Надо спешить, сроки сдачи поджимают.

Четвергов волнуется не зря. В конечном итоге его бригаде заканчивать и доводить до ума объект, и нет резона сидеть монтажникам без дела.

Вот-вот вступит в строй на станции огромное сооружение — осветлитель. Большая работа проведена по обновлению оборудования в цехе химводоочистки. Тем не менее уже сейчас очевидно, что в предстоящую зиму химводоочистка будет работать с перегрузкой. Недавно работавшая комиссия ЦК КПСС ввела предложение ходатайствовать перед Минэнерго СССР о досрочном расширении химводоочистки ГРЭС. Предложение есть, значит, надо добиваться его осуществления.

25 августа грэсовцы обязались быть готовыми к пуску отопления. Будем надеяться, что управление тепловых сетей, а также многочисленные ведомственные жилищно-эксплуатационные участки сработают синхронно.

**Н. СПИРИНА.**

# Образцовый дом

«ДОМ образцового порядка» — такую табличку можно увидеть на доме № 10б по улице Красной. Скажем прямо, не часто встретишь подобную надпись на фасадах жилых зданий областного центра. Каким образом заслужил дом столь почетное право так именоваться?

Нет, ЖЭУ-4 горжилуправления, владелец дома, не выделяет его среди прочих домов своим вниманием. Как известно, сил у жэков маловато, а забот о стареющем жилфонде хватает. Здесь нашли путь не новый, давно известный, но почему-то в последнее время забытый. Часть забот по дому взяли на себя жильцы. Создали крепкий домовый комитет, возглавил который Иван Васильевич Лопатин. Бывший фронтовик, человек энергичный, отзывчивый на людские заботы, он с увлечением взялся за дело. Распределил обязанности среди членов домкома.

Но, как бывает, на бумаге расписано вроде бы все гладко, а посмотришь — дела-то и не видно.

— Важно было начать, — говорит И. В. Лопатин, — а потом, когда люди осознали, что делают для себя, своих детей, особенно агитировать их уже было не надо.

А начать было с чего. Дом в конце 1982 года строители сдали с недоделками, благоустройство почти нулевое. Устраивали субботники и воскресники. Привезли 12 машин земли, разбили газоны, посадили деревья, цветы. Двор постепенно обретал нормальный вид.

Чтобы навести порядок в доме, назначили ответственных за этаж, которые следили за чистотой лестничных площадок, холлов, коридоров, исправностью мусоропровода. На каждом этаже вывесили графики уборки.

*Коммунальная служба*

Позаботились и об обслуживающем персонале. Для лифтеров оборудовали помещение, установили плиту для подогрева пищи, телефон. Для дворника и техничек приспособили небольшую комнату на первом этаже.

У многих жильцов детские коляски, велосипеды. Не тащить же их каждый раз на 11—12-й этаж! На пустующей площади оборудовали место, где можно оставить коляску и велосипед. Ключи от «колясочной» — у лифтера.

Известно, когда человек смотрит за порядком, он и сам его поддерживает, и другим нарушать не позволяет. Жильцы этого дома нынче сами покрасили панели лестничных клеток, побелили потолки и стены. Материалами обеспечил ЖЭУ-4. Не чураются и уборки — в подъездах всегда чистота.

И несмотря на, казалось бы, приличный объем работ, времени на все это у жильцов уходит немного — три-четыре часа в месяц. А какой результат! Потому что о доме заботятся все, в том числе и дети.

Если поинтересоваться у работников ЖЭУ-4 — часто ли к ним обращаются с жалобами жильцы дома № 10б по ул. Красной, то в ответ услышим: очень редко. Не потому что у них не возникает коммунальных проблем — активно трудится домовый комитет. И большинство вопросов он решает самостоятельно.

Теперь для жильцов обычное дело — по многим коммунальным вопросам обращаться в домовый комитет. А он в свою очередь имеет хорошие контакты с работниками ЖЭУ-4, его начальником Т. Г. Епанешниковой.

Небольшой опыт этого домового комитета еще раз напоминает нам, как можно многого добиться, если организовать жильцов.

**И. ФИЛИПЕНКО,**
заведующий общественной приемной «Кузбасса».

# Вниманию пассажиров!

С вводом в эксплуатацию нового диспетчерского пункта на Ленинградском проспекте изменено в Ленинском районе движение автобусов по отдельным маршрутам.

Маршрут № 11 с проспекта Ленина идет по бульвару Строителей, мимо магазина «Олимпиец», по проспекту Октябрьскому, затем Ленинградскому до диспетчерской, в обратном направлении—так же.

Маршруты 16, 18, 19, 27 продляются до диспетчерского пункта.

Маршрут № 20 идет с проспекта Ленина по бульвару Строителей, проспектам Химиков, Ленинградскому, Октябрьскому на бульвар Строителей с выходом на проспект Ленина.

По окончании реконструкции Южного проезда движение автобусов по маршрутам № 1, 3, 15, 28 пойдет по бульвару Строителей, Южному проезду, Ленинградскому проспекту до диспетчерской, в обратном направлении — этим же путем.

Маршруты № 23, 25 — с проспекта Химиков по бульвару Строителей, Южному проезду, проспекту Ленинградскому с выходом на проспект Ленина.

Со схемой движения автобусов по измененным маршрутам познакомиться можно на диспетчерском пункте.

На период ремонта дорог автобусы маршрута № 101 от вокзала пойдут по проспекту Ленина, на Дзержинского с выходом на Советский проспект далее — своим маршрутом

**Центральная диспетчерская служба «Кемеровопассажиравтотранса».**

# СОБЫТИЯ ЗА РУБЕЖОМ

**Сегодня — национальный праздник Социалистической Республики Румынии — День освобождения**

**В СТАНОВЛЕНИИ и развитии судостроительной промышленности Румынии большую помощь оказал и оказывает Советский Союз. В ее основе — техническое содействие, поставки судового оборудования и долгосрочные советские заказы.**

**НА СНИМКЕ:** на судоверфи в Галаце, специализирующейся на производстве грузовых и рефрижераторных судов, траулеров, платформ для морского бурения.

Фото Аджерпресс—ТАСС.

# Новый вызов мировой общественности

ВАШИНГТОН, 22. (ТАСС). **Новым вызовом мировой общественности, требующей прекратить гонку вооружений на Земле и не допустить ее переноса в космос, стало решение администрации США провести испытания ударного противоспутникового оружия против объектов в космическом пространстве.** Президент Рейган уведомил конгресс, что испытания начнутся уже в ближайшее время. Будет запущено с высотного самолета Ф-15 «устройство» с целью уничтожения одного из отработавших свой срок американских спутников. Затем будет произведен запуск противоспутникового оружия по выведенному на околоземную орбиту специально сконструированному космическому аппарату с инструментами на борту, которые должны передать данные о результатах контакта ударного оружия с этим аппаратом.

В ходе пресс-конференции, состоявшейся после опубликования сообщения об уведомлении президентом конгресса о предстоящих испытаниях, заместитель пресс-секретаря Белого дома подчеркнул, что, помимо названных президентом испытаний, в текущем году будут проведены «дополнительные».

Свое решение, означающее начало практического претворения в жизнь объявленной ранее широкой программы милитаризации космоса, получившей название программы «звездных войн», президент мотивировал «интересами национальной безопасности США». Представители администрации прибегли и к другим не менее лживым оправданиям, убеждая, в частности, американскую общественность в том, будто испытания противоспутникового оружия будут способствовать прогрессу советско-американских переговоров в Женеве.

Как известно, СССР практическими делами способствует ограничению гонки вооружений, нормализации международной обстановки. Еще три года назад Советский Союз принял на себя одностороннее обязательство не применять первым ядерное оружие и призвал США последовать этому примеру. Правительство США не ответило ни единым жестом доброй воли. В начале текущего года СССР предложил ввести на весь период женевских переговоров мораторий на создание (включая научно-исследовательские работы), испытания и развертывание ударных космических вооружений, заморозить стратегические наступательные вооружения. Более того, Советский Союз ввел в одностороннем порядке мораторий на развертывание своих ракет средней дальности и приостановил осуществление других ответных мер в Европе.

Решение администрации Рейгана провести первое испытание противоспутникового оружия в космосе вызвало волну критики в стране.

Почему это испытание проводится именно сейчас, когда идут переговоры по контролю над вооружениями и обе страны готовятся к встрече на высшем уровне, задает вопрос телекомпания Си-би-эс. По ее мнению, испытания столкнутся с растущей оппозицией в конгрессе. Администрация Рейгана приняла такое решение, несмотря на призыв СССР запретить подобные испытания, обращает внимание телекомпания Эн-би-си.

На явную несостоятельность доводов администрации о том, что испытания противоспутникового оружия якобы необходимы для того, чтобы ликвидировать пресловутое отставание США от Советского Союза в этой области, указывает «Вашингтон пост». Газета подчеркивает, что именно США первыми приступили к разработке и развертыванию этого вида вооружений. Еще в 50-х годах министерство ВВС осуществило программу «Сейнт» по исследованию способов перехвата и уничтожения спутников, в начале 60-х годов США развернули противоспутниковое оружие на тихоокеанских островах Кваджалейн и Джонстон, для запуска которого использовались ракеты «Ника-Зевс» и «Тор».

Невероятно, как администрация может утверждать, что она проявляет добрую волю на советско - американских переговорах по контролю над вооружениями, и в то же время открыто заявлять, что выступает против запрещения испытаний и развертывания космических вооружений, сказал исполнительный директор ассоциации сторонников контроля над вооружениями С. Кини. Решение о проведении испытания противоспутникового системы означает начало эскалации гонки космических вооружений, подчеркнул он.

Местные обозреватели подчеркивают, что администрация США объявила о решении развернуть космическую гонку вооружений сразу же вслед за предложением СССР включить в повестку дня 40-й сессии Генеральной Ассамблеи ООН вопрос о «международном сотрудничестве в мирном освоении космического пространства в условиях его немилитаризации».

## С ТЕЛЕТАЙПНОЙ ЛЕНТЫ

**БОННН. О враждебной революционному Афганистану политике западногерманских социал-демократов свидетельствует опубликованная здесь руководством СДПГ подборка высказываний ряда ведущих деятелей партии. В этих насквозь лживых «документах» по сути дела перепеваются измышления правой пропаганды в связи с событиями внутри и вокруг Афганистана, ведущего самоотверженную борьбу против внешних и внутренних врагов.**

**ИЗМИР. Вчера на 54-й Международной торговой ярмарке в турецком городе Измир проводился День Советского Союза. Жители и многочисленные гости этого крупного порта на Эгейском море с особым интересом приходят в советский павильон, где представлено свыше двух тысяч экспонатов. Представители деловых кругов уделяют особое внимание новинкам советского экспорта, возможностям дальнейшего расширения торговых и экономических связей между СССР и Турецкой Республикой.**

(ТАСС, 22 августа).

# Решение правительства Никарагуа

МАНАГУА, 22. (ТАСС). **Соединенные Штаты обязаны возместить народу Никарагуа ущерб, нанесенный ему преступной агрессией, развязанной администрацией Рейгана, заявил президент республики Даниэль Ортега.** Выступая здесь на пресс-конференции, он сообщил о решении правительства создать специальную комиссию для сбора свидетельских показаний никарагуанских граждан, пострадавших в результате бандитских акций наемников ЦРУ. Эти данные будут представлены на заседаниях международного суда в Гааге в качестве доказательств преступлений США против народа Никарагуа. Правительство республики, обратившееся в главный судебный орган ООН с иском против американской администрации, сказал президент, защищает не только суверенные права своего народа, но и весь юридический порядок в целом от посягательств империализма.

Д. Ортега подчеркнул, что Вашингтон должен отказаться от политики государственного терроризма, проявить уважение к международному праву и направить своих представителей на заседание суда в Гааге. Президент Никарагуа выразил благодарность гражданам США, среди которых видные юристы, специалисты по вопросам американской внешней политики, а также бывший агент ЦРУ, оказавший никарагуанским властям помощь в подготовке обвинительного материала. Правительство республики уверено в том, что суд вынесет справедливое решение в пользу никарагуанского народа, ставшего жертвой подрывной деятельности США.

# Казнь отложена

ЛОНДОН, 22. (ТАСС). Под давлением мировой общественности расистский режим ЮАР был вынужден отложить намеченную на завтра казнь известного южноафриканского патриота Бенджамина Молоизе. Как сообщает агентство Рейтер из Йоханнесбурга, верховный суд ЮАР перенес срок приведения в исполнение приговора на три недели. Главари режима Претории явно опасаются, что расправа с патриотом вызовет новый взрыв антирасистских выступлений, как это было после недавнего убийства наемниками охранки видного защитника интересов африканского большинства адвоката Виктории Мсенге.

По сфабрикованному расистскими властями обвинению в «убийстве полицейского» Б. Молоизе был приговорен к смертной казни еще в 1983 году. Однако невиновность патриота была настолько очевидной, что грубый фарс с «судом» над ним вызвал глубокое возмущение международного сообщества. Адвокатам Б. Молоизе удалось добиться приобщения к делу новых показаний свидетелей, убедительно доказывающих беспочвенность обвинений. Достоянием гласности стали факты пыток и издевательств тюремщиков над патриотом во время следствия.

Комментируя отсрочку казни Б. Молоизе, французская газета «Юманите» расценивает это решение как очередной маневр Претории и подчеркивает необходимость бороться за окончательную отмену смертного приговора.

## ТВ

**23, ПЯТНИЦА**

I ПРОГРАММА

**Передачи ЦТ.**

8.00 «Время».
8.40 Утренняя гимнастика.
8.55 Встреча школьников с заслуженным работником сельского хозяйства УССР Н. Н. Добровольским.
9.35 М. Теодоракис: «Песня всегда с народом».
10.25 «Дом, в котором хранят идеи». Научно-популярный фильм.
10.45 «Я умею прыгать через лужи». Художественный телефильм. 8-я серия.
11.35 Новости.

**Перерыв до 14.10.**

14.15 Новости.
14.35 «Коммунисты 80-х» Документальные телефильмы.
15.30 «Русская речь».
16.05 «Сегодня и завтра подмосковного села». Фильм — детям «Всадник над городом».
16.35
17.45 «Наука и жизнь».
18.15 Концерт.

**Кемерово.**

18.30 Новости дня.

**Передачи ЦТ.**

18.45 «Сегодня в мире».
19.00 Концерт.
19.30 «Содружество».
20.00 «Родео». Документальный фильм.
20.10 «Я умею прыгать через лужи». Художественный телефильм. 9-я серия.
21.00 «Время».
21.35 Москва, 27 июля 1985 года. Репортаж об открытии XII Всемирного фестиваля молодежи и студентов.
23.20—23.40 «Сегодня в мире».

II ПРОГРАММА

**Передачи ЦТ.**

8.00 Утренняя гимнастика.
8.20 «Верность». Документальный телефильм.
8.50 А. Сахнин. «По закону совести». Телеспектакль. 1 и 2-я серии.
11.40 Мультфильмы.
12.10 «Наука и жизнь».
12.40 Чемпионат СССР по воднолыжному спорту.
13.25 «Русская речь».
13.55 Чемпионат мира по велоспорту.
14.25 «Службу Советскому Союзу!».
15.25 Новости.

**Перерыв до 18.00.**

**Кемерово.**

18.00 «Ускорение». Документальный фильм.

**Передачи ЦТ.**

18.30 Играет Эмилия Москвитина.

**Кемерово.**

18.45 «Мать человеческая». Литературная композиция.
19.30 «Кузбасс. День за днем».

**Передачи ЦТ.**

20.00 «Спокойной ночи, малыши!».

**Кемерово.**

20.15 «Будьте здоровы!». Ответы на письма телезрителей.
20.45 Документальный фильм.
20.55 «Эхо дня».

**Передачи ЦТ.**

21.00 «Время».
21.30—22.35 «Рассмешите клоуна». Художественный телефильм. 1-я серия.

**27 АВГУСТА, ВТОРНИК**

I ПРОГРАММА

**Передачи ЦТ.**

8.00 «Время».
8.40 Утренняя гимнастика.
8.55 «Отзовитесь, горнисты!».
9.25 Г. Довнар. «Делись огнем». Фильм-спектакль.
11.20 «Артельное дело». Премьера документально-телефильма.
11.40 Новости.

**Перерыв до 14.10.**

14.15 Новости.
14.30 «Наш современник». Документальные фильмы.
15.15 «По секрету всему свету». Художественный телефильм для детей. 1-я серия.
16.20 «Народные мелодии».
16.35 «Ребятам о зверятах».
17.05 «Песня далекая и близкая».
17.45 «В каждом рисунке — солнце».
18.00 «Наука и жизнь».

**Кемерово.**

18.30 «Новости дня».

**Передачи ЦТ.**

18.45 «Сегодня в мире».
19.00 «Дела и люди». К 50-летию стахановского движения.
19.25 «Сегодня — День советского кино». Выступление первого секретаря правления Союза кинематографистов СССР кинорежиссера Л. А. Кулиджанова.
19.35 «Памятники природы». Документальный фильм
19.45 «Однажды двадцать лет спустя». Художественный фильм.
21.00 «Время».
21.30 «Родники».
22.00 Чемпионат мира по футболу. Юниоры. Сборная Бразилии — сборная Испании. В перерыве (22.45) и по окончании (23.45) — чемпионат мира по велоспорту.
00.00—24.20 «Сегодня в мире».

II ПРОГРАММА

**Передачи ЦТ.**

8.00 Утренняя гимнастика.
8.20 «Письма военной поры». Премьера научно-популярного фильма.
8.40 «Рассмешите клоуна». Художественный телефильм. 1-я серия.
9.45 «Будильник».
10.15 Документальные телефильмы.
10.55 «Шахматная школа».
11.25 Фильм—детям. «Приключения Калле-сыщика». 1-я серия.
12.30 Французский язык.
13.00 Мультфильмы.
13.30 Концерт заслуженного артиста РСФСР Н. Петрова.
14.20 «Сельский час».
15.20 Новости.

**Перерыв до 18.30.**

18.30 «Поднять паруса». Документальный телефильм.

**Кемерово.**

18.45 «Осторожно, огонь!».
19.00 «Экран». Самое важное из всех искусств.
19.30 «Кузбасс. День за днем».

**Передачи ЦТ.**

20.00 «Спокойной ночи, малыши!».

**Кемерово.**

20.15 Концерт ансамбля песни и танца завода «Электромашина».
20.50 Реклама.
20.55 «Эхо дня».

**Передачи ЦТ.**

21.00 «Время».
21.30 «Рассмешите клоуна». Художественный телефильм. 2-я серия.
22.40—23.35 «Иду на помощь». Документальный телефильм.

**28 АВГУСТА, СРЕДА**

I ПРОГРАММА

**Передачи ЦТ.**

8.00 «Время».
8.40 Утренняя гимнастика.
8.55 «Ребятам о зверятах».
9.25 Играет народный артист СССР В. Климов (скрипка).
9.50 «Клуб путешественников».
10.50 «Однажды двадцать лет спустя». Художественный фильм.
12.05 Новости.

**Перерыв до 14.10.**

14.15 Новости.
14.35 «Сельские горизонты». Документальные фильмы.
15.15 «По секрету всему свету». Художественный телефильм. 2-я серия
16.20 Концерт лауреатов XI Всесоюзного конкурса вокалистов имени Глинки.
17.15 «...по шестнадцати и старше».
18.00 «Современный мир и рабочее движение».

**Кемерово.**

18.30 «Новости дня».

**Передачи ЦТ.**

18.45 «Сегодня в мире».
19.00 «Выйти победителями из боя злого...». Передача о вреде алкоголизма.
19.50 «Через Гоби и Хинган». 1-я серия.
21.00 «Время».
21.30 Киноконцерт.
22.15 «Иду к тебе, Арктика». Документальный фильм.
22.45 «Сегодня в мире».
23.00—00.45 Международная встреча по футболу Сборная СССР — сборная ФРГ.

II ПРОГРАММА

**Передачи ЦТ.**

8.00 Утренняя гимнастика.
8.20 «Урок за уроком» Документальный телефильм.
8.50 «Рассмешите клоуна». Художественный телефильм. 2-я серия.
10.00 Мультфильмы.
10.30 Концерт заслуженного ансамбля песни и танца УССР «Донбасс».
11.15 «Семья и школа».
11.45 Немецкий язык.
12.15 Фильм—детям. «Приключения Калле-сыщика». 2-я серия.
13.20 «Радость — это песня». Фильм-концерт.
14.10 «Больше хороших товаров».
14.40 С. Прокофьев. Концерт № 5 для фортепиано с оркестром.
15.10 «Знаешь ли ты Казахстан?». Ответы на вопросы викторины.
15.35 Новости.

**Перерыв до 18.30.**

18.30 И. Брамс. «Вальсы».

**Кемерово.**

18.45 Музыка продолжается. Документальный фильм.
19.10 Концерт камерного оркестра Новосибирского государственного академического театра оперы и балета.
19.30 «Кузбасс. День за днем».

**Передачи ЦТ.**

20.00 «Спокойной ночи, малыши!».

**Кемерово.**

20.15 Ритмическая гимнастика.
20.45 Документальный фильм «Вешенские сосны»
20.55 «Эхо дня».

**Передачи ЦТ.**

21.00 «Время».
21.30 «Расследование». Премьера художественного телефильма (Венгрия).
22.50—23.40 «Художественные сокровища музеев Москвы».

**Передачи ЦТ.**

8.00 Утренняя гимнастика.
8.20 Концерт детского ансамбля «Даугавиня».
8.45 «Запасной вариант» Художественный телефильм
10.10 «Наш сад».
10.40 Английский язык.
11.10 «Знание — сила».
11.55 «Вот придет август...». Премьера художественного телефильма для детей
13.00 Драматургия и театр. «Я. Бомарше». Передача 2-я.
14.10 «Сюита для четырех труб». Фильм-концерт.
14.40 Чемпионат СССР по пожарно - прикладному спорту.
15.10 Новости

**Перерыв до 18.00.**

**Кемерово.**

**«Молодежная орбита».**

18.00 «Единственный шанс».

**Передачи ЦТ.**

18.30 «Градус падения». Научно-популярный фильм.

**Кемерово.**

18.45 Молодые актеры Хабаровского краевого театра драмы.
19.30 «Кузбасс. День за днем».

**Передачи ЦТ.**

20.00 «Спокойной ночи, малыши!».

**Кемерово.**

20.15 «Портрет современника». Молодые доярки совхоза «Горняк».
20.35 «Мода: время, стиль, образ».
20.55 «Эхо дня».

**Передачи ЦТ.**

21.00 «Время».
21.35—22.45 «Свадьба старшего брата». Премьера художественного телефильма.

## УТВ

**29 АВГУСТА, ЧЕТВЕРГ**

I ПРОГРАММА

**Передачи ЦТ.**

8.00 «Время».
8.40 Утренняя гимнастика.
8.55 «Циклон». Премьера документального телефильма.
9.15 Концерт молдавского ансамбля музыки и танца «Миорица».
9.40 «Очевидное — невероятное».
10.40 «Через Гоби и Хинган». Художественный фильм. 1-я серия.
11.50 Новости.

**Перерыв до 14.10.**

14.15 Новости.
14.35 Документальные фильмы социалистических стран.
15.20 «Призвание».
15.50 «Веков прикосновенье». Премьера документального фильма.
16.10 «На земле, в небесах и на море».
16.40 Концерт Государственного академического симфонического оркестра СССР.
17.45 К началу учебного года. Выступление министра высшего и среднего специального образования СССР Г. А. Ягодина.
18.00 «Агропромышленный комплекс. Проблемы и перспективы». Опыт работы Новомосковского РАПО по подъему экономики отстающих хозяйств. Передача 4-я.

**Кемерово.**

18.30 «Новости дня».

**Передачи ЦТ.**

18.45 «Сегодня в мире».
19.00 «Мир и молодежь».
19.35 «Через Гоби и Хинган». Художественный фильм. 2-я серия.
21.00 «Время».
21.30 «Люди и море». Международный фестиваль эстрадной песни.
22.20 «На крыльях Аэрофлота». Документальный фильм.
22.30 Чемпионат мира по тяжелой атлетике.
22.45 «Сегодня в мире».
23.00—00.50 Чемпионат мира по футболу. Юниоры. Сборная СССР—сборная Канады.

II ПРОГРАММА

**Передачи ЦТ.**

8.00 Утренняя гимнастика.
8.20 «Час потехи». Документальный фильм.
8.40 «Расследование». Художественный телефильм (Венгрия).
10.00 Выставка Буратино.
10.30 «Мамина школа».
11.00 Мультфильмы.
11.30 Музыка. Н. А. Римский-Корсаков.
12.30 Программа Волгоградской студии ТВ.
13.25 Испанский язык.
13.55 «Праздник в Карпатах». Фильм-концерт.
14.25 «Аленький цветочек». Художественный фильм с субтитрами.
15.30 Новости.

**Перерыв до 18.00.**

**Кемерово.**

18.00 «Я пошел гулять». Документальный фильм.

**Передачи ЦТ.**

18.30 «Цветы в вашем доме».

**Кемерово.**

18.45 «Творчество. «Сибирь социалистическая». Итоги. Раздумья.
19.30 «Кузбасс. День за днем».

**Передачи ЦТ.**

20.00 «Спокойной ночи, малыши!».

**Кемерово.**

20.15 «Наша почта». Трезвость—норма жизни
20.45 Документальный фильм. «Белокуриха».
20.55 «Эхо дня».

**Передачи ЦТ.**

21.00 «Время».
21.30 «Смятение чувств». Художественный фильм.
22.45 Романсы С. Рахманинова исполняет народная артистка СССР Е. Образцова.

**Кемерово.**

23.00—23.45 «На своей земле».

**30 АВГУСТА, ПЯТНИЦА**

I ПРОГРАММА

**Передачи ЦТ.**

8.00 «Время».
8.40 Утренняя гимнастика.
8.55 Мультфильмы.
9.40 Концерт ансамбля тембровых баянов.
10.05 «Дни испытаний». Документальный телефильм.
10.35 «Через Гоби и Хинган». Художественный фильм. 2-я серия.
12.00 Новости.

**Перерыв до 14.10.**

14.15 Новости.
14.35 «Наследники традиций». Документальные телефильмы.
15.25 «Прощайте, коза и велосипед!». Художественный телефильм для детей.
16.10 «Русская речь».
16.40 На приз клуба «Кожаный мяч».
17.25 Искусство мастеров Вьетнама.
18.00 Выступление солистов детской филармонии г. Свердловска.
18.15 К началу нового учебного года. Выступление министра просвещения СССР С. Г. Щербакова.

**Кемерово.**

18.30 «Новости дня».

**Передачи ЦТ.**

18.45 «Сегодня в мире».
19.00 «Содружество». Тележурнал.
19.35 «Наследники Стаханова». Ведущий — политический обозреватель В. П. Бекетов. Концерт.
21.00 «Время».
21.35 «Кинопанорама».
23.05 Чемпионат мира по тяжелой атлетике.
23.20—23.40 «Сегодня в мире».

II ПРОГРАММА

**Передачи ЦТ.**

8.00 Утренняя гимнастика.
8.20 «Дело человеком становится». Документальный телефильм.
8.45 «Смятение чувств». Художественный фильм.
10.00 Встреча школьников с лауреатом Государственной премии СССР, членом-корреспондентом АМН СССР, директором Института трансплантологии и искусственных органов В. И. Шумаковым.
10.45 «Театр одного актера». В. Яхонтов читает А. С. Пушкина.
11.45 Английский язык.
12.15 «Проданный смех». Художественный телефильм. 1 и 2-я серии.
14.30 Поэзия. О. Фокина.
15.00 Играет лауреат премии Ленинского комсомола оркестр народных инструментов «Калинка» Дворца культуры Ростовского электроремонтного завода.
15.30 «Шахматная школа».
16.00 «Листья шумят надо мной». Документальный телефильм.
16.10 Новости.

**Перерыв до 18.00.**

**Кемерово.**

**«МОЛОДЕЖНАЯ ОРБИТА»**

18.00 «О любви...».

**Передачи ЦТ.**

18.30 «Лисаковск». Документальный телефильм.

**Кемерово.**

18.45 «Ребячьи комиссары».
19.30 «Кузбасс. День за днем».

**Передачи ЦТ.**

20.00 «Спокойной ночи, малыши!».

**Кемерово.**

20.15 «Старт». Приходите к нам в аэроклуб.
20.40 «Заботы комсорга».
20.55 «Эхо дня».

**Передачи ЦТ.**

21.00 «Время».
21.35 «Карел Готт в концертном зале «Люцерна» (ЧССР).
22.40—23.20 «Мир растений».

**31 АВГУСТА, СУББОТА**

I ПРОГРАММА

**Передачи ЦТ.**

8.00 «Время».
8.40 Утренняя гимнастика.
8.55 Концерт Государственного духового оркестра РСФСР.
9.25 «Анна Тихоновна». Премьера документального телефильма из цикла «По труду и честь».
9.50 Концерт советской песни.
10.10 «Круг чтения».
10.55 «Поклон учителю». Премьера фильма-концерта.
12.00 «Человек. Земля. Вселенная».
12.45 VI Международный фестиваль телевизионных программ о народном творчестве «Радуга». «Народные танцы» (Никарагуа).
13.05 «Семья и школа».
13.35 «Завтра — День работников нефтяной и газовой промышленности. Концерт по заявкам работников нефтяной и газовой промышленности.
14.05
14.50 «Сегодня в мире».
15.05 «Уроки французского». Художественный телефильм.
16.25 «В мире животных».
17.25 «9-я студия отвечает телезрителям».
18.25 «Смелые, ловкие, веселые...». Цирковая программа.
19.25 «Алмазное дерево». Премьера художественного телефильма (Италия).
21.00 «Время».
21.30 «Вечерние мелодии».
22.00 Чемпионат мира по тяжелой атлетике.
22.15 М. Розовский. «Золотая рыбка». Премьера телевизионного театра миниатюр.
23.20—23.30 Новости.

II ПРОГРАММА

**Передачи ЦТ.**

8.00 Утренняя гимнастика.
8.15 «Если хочешь быть здоров».
8.30 «Наш сад».
9.00 Программа Саратовской студии ТВ.
10.10 «Утренняя поэзия».
10.40 «Шел мокрый снег». Премьера документального фильма.
11.05 «Стадион для всех».
11.35 «Страницы истории». Стахановское движение.
12.20 К. Симонов. «Из записок Лопатина». Фильм-спектакль.

**Кемерово.**

14.20 «В целях наживы...». Репортаж из зала суда.
15.10 Документальный фильм. «Чирчик».
15.30 Концерт джаз-группы «Аллегро».

**Передачи ЦТ.**

16.20 Концерт Государственного ансамбля танца Чечено - Ингушской АССР.
16.50 «Спутник кинозрителя».
17.35 «Джазовая панорама».
18.25 «Здоровье».
19.10 «К истокам красоты». Концерт в Останкинском Дворце-музее творчества крепостных.
19.40 «Реликвии воинской славы». Премьера документального фильма.
20.00 «Спокойной ночи, малыши!».
20.15 Играет квинтет духовых инструментов «Серенада».
20.45 «Международное обозрение».
21.00 «Время».
21.30 «Время, вперед!». Художественный фильм. 1 и 2-я серии.
00.00 Чемпионат СССР по футболу. «Динамо» (Киев) — «Динамо» (Москва). 2-й тайм.
00.45—01.00 Чемпионат мира по велоспорту.

**1 СЕНТЯБРЯ, ВОСКРЕСЕНЬЕ**

I ПРОГРАММА

**Передачи ЦТ.**

8.00 «Время».
8.40 «На зарядку становись!».
8.55 «Пусть всегда будет солнце». Концерт детских художественных коллективов в пионерском лагере «Артек».
9.40 30-й тираж «Спортлото».
9.50 «Будильник».
10.20 «Службу Советскому Союзу!».
11.20 «Здоровье».
12.05 «Утренняя почта».
12.35 «Хочу все знать». Киножурнал.
13.45 «Сельский час».
13.45 «Музыкальный киоск».
14.15 Мультфильмы.
14.45 «Клуб путешественников».
15.45 «Мы все за мир». Концерт.
16.15 «Сегодня — День знаний». Принимают участие вице-президент АН СССР К. В. Фролов, академик-секретарь АН СССР А. В. Фокин.
16.45 «Примите наши поздравления». Музыкальная передача к Дню знаний.
17.30 По страницам детского юмористического журнала «Ералаш».
18.05 Концерт оркестра «Гульшан» Таджикского ТВ и ВР.
19.15 «Международная панорама».
20.00 Играет духовой оркестр Дворца культуры «Сатурн» г. Раменское Московской области.
20.10 Короткометражные художественные телефильмы.
21.00 «Время».
21.30 «Летите, голубь!». Фильм-концерт.
22.30 Чемпионат мира по тяжелой атлетике.
22.45—01.00 Чемпионат мира по футболу. Юниоры. 1/4 финала.

II ПРОГРАММА

**Передачи ЦТ.**

8.00 «На зарядку становись!».
8.15 «Веселые ноты».
8.30 «Русская речь».
9.00 Ритмическая гимнастика.
9.35 К Дню работников нефтяной и газовой промышленности. Документальные телефильмы.
10.15 Концерт скрипичной музыки.
11.00 Документальные телефильмы.
11.30 Короткометражные художественные телефильмы для детей.
12.30 «Не стареют душой ветераны». Поет московский мужской хор ветеранов Великой Отечественной войны.
13.20 «Очевидное — невероятное».
14.20 «Музыка наших современников».
15.20 «Совесть». Художественный телефильм. 1-я серия.
16.45 Мультфильм.
16.55 «Мир и молодежь».
17.30 «Выдающиеся советские композиторы — лауреаты Ленинской премии». Т. Хабаевский. Концерт № 2 для фортепиано с оркестром.
18.00 Чемпионат мира по академической гребле.
18.45 «Веселые медвежата». Фильм-спектакль Государственного Центрального театра кукол.
19.40 «ЭВМ на службе информации». Научно-популярный фильм.
20.00 «Спокойной ночи, малыши!».
20.15 Играет лауреат Всероссийского конкурса Ю. Евтушенко (гусли).
20.30 «В пушкинской Москве». Премьера документального телефильма.
21.00 «Время».
21.30 «Вокруг смеха».
22.30—23.20 Концерт из произведений В. А. Моцарта.

**ЛАБАРОВСКИЙ КРАЕВОЙ ТЕАТР ДРАМЫ (в помещении театра драмы имени А. В. Луначарского).** ДОРОГАЯ ПАМЕЛА. Начало в 19 час. 24 августа — ...А ПОУТРУ ОНИ ПРОСНУЛИСЬ.

**ДОМ КИНО «МОСКВА». Большой зал.** Цветные художественные фильмы: МИЛЫЙ ДРУГ (10, 13-40, 17-30, 19-30— детям смотреть не рекомендуется). БЛЕФ (11-50, 15-30, 21-30 — детям смотреть не рекомендуется). **Малый зал.** Художественный фильм ВОСЕМЬ ДНЕЙ НАДЕЖДЫ (10, 12, 14, 16-20 18, 19-40, 21-20).

**«ЮБИЛЕЙНЫЙ».** Цветной мультипликационный фильм ДИКИЕ ЛЕБЕДИ (10 — для детей). Цветные художественные фильмы: МИЛЫЙ ДРУГ (11-50, 16, 20 — детям смотреть не рекомендуется). СИНЬОР РОБИНЗОН (14-10, 18, 21-50 — детям смотреть не рекомендуется).

**«КОСМОС».** Киносборник мультфильмов МАЛЬЧИК С ПАЛЬЧИК (10, 11-30, 13, 14-20). Художественный фильм ВОЛШЕБНАЯ НОЧЬ (9, 12-30 — для детей). Новый цветной художественный фильм МАНГАНИННИЯ (10-50, 14-40). Цветные художественные фильмы: СОБАКА БАСКЕРВИЛЕЙ (16-20, 18-30, 20-40). ТРЮКАЧ, две серии (16, 18, 20-20).

**«ВРЕМЯ» (в помещении кинотеатра «Пионер»).** Хроникально-документальные фильмы: У ИСТОКОВ СОВЕТСКОГО КИНО. МОСФИЛЬМУ — 60 (12-40). ЭТО — ПЕЛЕ (10, 11-30). Художественный фильм ТРИ ДНЯ КОНДОРА, две серии (13-40, 16-40, 19-40).

**«ОКТЯБРЬ».** УЧЕНИК ЛЕКАРЯ (15). ЧЕЛОВЕК - НЕВИДИМКА (13, 17, 19, 21).

**«МЕТАЛЛУРГ».** Киносборник мультфильмов КОТ КОТОФЕЕВИЧ (14). СЛУГИ ДЬЯВОЛА. СЛУГИ ДЬЯВОЛА НА ЧЕРТОВОЙ МЕЛЬНИЦЕ (16, 19).

**«ПРОГРЕСС».** ЛОМА. ЗАБЫТЫЙ ДРУГ (10, 14). ПРОХИНДИАДА, ИЛИ БЕГ НА МЕСТЕ (11-30, 17-50, 21-40). ЛЮБОВЬ И ГОЛУБИ (16, 19-30).

**«ЛУЧ».** ДОКТОР АЙБОЛИТ (15). ТАНЦОР «ДИСКО» (12, 17, 20).

**«КОМСОМОЛЕЦ».** УТРО БЕЗ ОТМЕТОК (15). ГЕРОИ ЕЕ РОМАНА (17, 19, 21).

**ДК СТРОИТЕЛЕЙ.** ТВОЕ ИМЯ, две серии (17, 19-30).

**ДК ИМЕНИ 50-ЛЕТИЯ ОКТЯБРЯ.** МЕСТЬ И ЗАКОН, две серии (13, 21). БОББИ, две серии (16, 18-30).

**ДК ШАХТЕРОВ.** ТРИДЦАТЬ ДЕВЯТЬ СТУПЕНЕК (14, 16, 18-30, 20-30).

**ДК КОКСОХИМЗАВОДА.** ИНСПЕКТОР-РАЗИНЯ (17-15, 21). ГНЕЗДО (19).

**КЛУБ ГРЭС.** ПОСЛЕДНИЙ ПАТРОН (17-15, 19, 21).

**РЕДАКЦИИ ГАЗЕТЫ «КУЗБАСС»**

требуются квалифицированная машинистка и на временную работу в корректорской — подчитчица.

Обращаться по телефону 52-33-59.

**СКОРО!**

Смотрите на экранах кинотеатров новый цветной политический детектив «ДВЕ ВЕРСИИ ОДНОГО СТОЛКНОВЕНИЯ» производства Одесской киностудии.

Режиссер — ВИЛЕН НОВАК.

...В открытом океане произошло столкновение советского и американского судов.

В картине речь идет не столько о столкновении двух судов, сколько о столкновении двух идеологий, двух образов жизни, двух противоположных моралей. Вызывает интерес, впервые, пожалуй, показанная на экране сложная работа морских юристов.

**В фильме снялись:** ЖАН ПРОХОРЕНКО, НИКОЛАЙ ОЛЯЛИН, ИГОРЬ ГОРБАЧЕВ, ДМИТРИЙ ЩЕГЛОВ, АРНИС ЛИЦИТИС.

**Облкинопрокат.**

*Издано в Кемерове*

# СВЕТ ПРАВДЫ

Поэт, о котором пойдет речь в этой рецензии, печатается очень редко, поэтому нелишне будет как бы заново представить его читателям «Кузбасса». Уроженец г. Кемерово, Владимир Мамаев в двенадцать лет стал солдатом Великой Отечественной войны, «сыном полка», воевал в составе 2-й гвардейской армии, в 483-м армейском Севастопольском орденов Суворова и Кутузова минометном полку. Был ранен, контужен, в тринадцать лет награжден медалью «За отвагу». После войны окончил железнодорожное училище в Джамбуле, школу мастеров соцтруда в Аягузе, работал на Новокемеровской ТЭЦ. Первые стихи опубликовал в 1962 г., первый поэтический сборник «Тишина» — в 1971 г.

И вот лишь через четырнадцать лет на книжных прилавках появилась вторая небольшая книжка Владимира Мамаева — «Осенний свет». Главная тема стихов этого поэта — война, а о войне написаны сотни книг — поэтических и прозаических, — и, боясь кого-то повторить, Владимир Мамаев не спешил идти к читателям со стихами на военную тему, в которых эта тема освещалась бы не конкретно, а вообще.

Он долго и глубоко обдумывал, осмысливал свой, личный фронтовой опыт, делая это для того, чтобы все, что напишется, было, как говорится, сущей правдой, без единого надуманного слова.

Есть немало поэтов, которым попросту нечего сказать, у которых нет ничего за душой, а коли так — ударяются они в ловкое версификаторство, в формалистическое трюкачество, в «новаторство» чисто внешнего характера, в игру слов. И в результате — «несет меня по лезвию куда-то не туда» (А. Вознесенский). В отличие от подобных поэтов у Владимира Мамаева есть то, что мы называем судьбой. Стих его не блещет изяществом формы, очень прост, незамысловат, но зато все, о чем говорит поэт, излучает самый драгоценный свет — свет правды. Хочется подкрепить это конкретным примером — стихотворением, посвященным бывшему нашему земляку, живущему сейчас в Москве, поэту, Герою Советского Союза Михаилу Борисову:

Мы с тобой из-за парты
На войну уходили.
Не в вагоне плацкартном
Мы по жизни катили.
За отцовскими спинами
Мы не прятались, нет.
Становились мужчинами
Мы в четырнадцать лет.
Жили — грудь
нараспашку, —
Себя не щадили.
Говорят, мол, в рубашке
Нас мамы родили.
Может быть, и в рубашке,
Но она — не броня.
На могилах ромашки,
А в могилах друзья...

Русский по рождению и по духу, поэт с гордостью пишет о своем русском народе. Эта гордость во весь голос звучит, например, в стихотворении «Родине, России»: «Не на китах, а на Иванах стояла и стоит она!» И с какой неподдельной горечью заключает Владимир Мамаев упомянутое выше стихотворение: «О, сколько их, немых курганов, понаворочала война! И в тех курганах спят Иваны...».

Конечно, не одни Иваны остались лежать в курганах, но есть своя закономерность в том, что гитлеровцы, которых мы на фронте окрестили «фрицами», любого советского воина называли «рус Иван».

Четыре длинных, мучительных года длилась война. И когда она закончилась, как-то даже не поверилось в наступившую внезапно тишину. Это душевное состояние точно уловил и передал Владимир Мамаев в стихотворении «Тишина»: «Еще вчера была война, еще вчера смерть лютовала, а нынче зыбкая волна баркас качает у причала... У моря человек сидит и в тишину еще не верит».

Война войной, однако не одними воспоминаниями о ней живет бывший фронтовик. У Владимира Мамаева, после войны освоившего много разных рабочих профессий, в книжке «Осенний свет» есть хорошие стихи о труде, о нелегких дорогах рабочих людей, привлекательны, симпатичны по-мужски сдержанные, далекие от сентиментальности, но нежные стихи о любви, интересны раздумья о жизни во всех ее проявлениях, о красоте природы.

Но и в самую интимную лирику снова и снова вплетаются мысли о том, что с детских лет и навсегда вошло в сердце: «Сорок лет... А кажется, вчера только перестали лаять пушки. Сорок лет... Смеется детвора, обсуждают новости старушки. Сорок лет, нелегких мирных лет ты несла, не сгорбившись, Россия! Пусть же будет над тобой рассвет, как улыбка детская, счастливым». Этому пожеланию, искренности его веришь, как никакому другому, потому что высказано оно человеком, чье детство, увы, не было озарено веселой и тем более счастливой улыбкой.

**М. НЕБОГАТОВ,**
член Союза писателей СССР.

г. Кемерово.


# ДОРОГИЕ ТОВАРИЩИ!

*Продолжается подписка на областную газету*

Пролетарии всех стран, соединяйтесь!

Кузбасс

Орган Кемеровского обкома КПСС и областного Совета народных депутатов

**Подписку можно оформить в отделениях связи, в агентствах «Союзпечати», у общественных распространителей, на предприятиях, в учреждениях, учебных заведениях.**

**Подписная цена на год 7 руб. 80 коп. Стоимость годового тиража в розницу 9 рублей.**


## Поет Людмила Рюмина

**Лауреат многих конкурсов и фестивалей Людмила Рюмина была участницей культурной программы XII Всемирного фестиваля молодежи и студентов в Москве. В последнее время певица не так часто гастролирует в нашей стране, как того бы хотелось почитателям ее таланта. Вот и сейчас, после окончания фестиваля искусств «Зори Кузбасса», ей предстоят гастроли в Канаде. Смело можно сказать: сильный, яркий, необыкновенно гибкий голос певицы, профессионализм исполнения дает слушателям настоящую радость от встречи с народной песней.**

Фото Д. Коробейникова.

## ПО РОДНОЙ СТРАНЕ

**ЛЕНИНГРАД. Автоматизированная система управления и контроля за диспансеризацией населения сдана в эксплуатацию в молодом индустриальном центре Ленинградской области — Кириши. Заложенные в память компьютеров сведения о состоянии здоровья жителей позволят врачам своевременно и точно диагностировать пациентов.**

(ТАСС, 22 августа).

*У нас на гастролях*

# ДВЕ ЗИНУЛИ

**Заметки о спектакле Хабаровского краевого театра драмы**

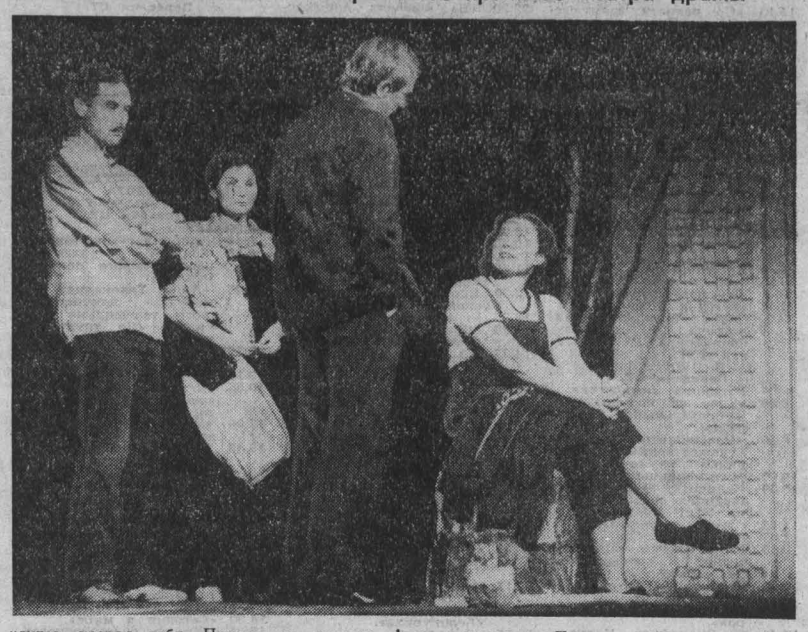

ТРУДНО вести разговор сразу о пьесе и о созданном на ее основе спектакле Хабаровского краевого театра драмы, потому что в данном случае эти явления не вполне близки друг другу. Драматург Александр Гельман не пишет плакатов. Даже такие его пьесы, как «Наедине со всеми», «Скамейка», где количество действующих лиц минимально, созданы без заведомой однозначности ситуаций и характеров.

«Зинуля» — одна из недавних работ пятидесятилетнего драматурга. Зина Коптяева, диспетчер растворобетонного узла, по-своему борется с беспорядками на большой стройке: конфликтует, критикует, пишет докладные. Один из обиженных ею, водитель Петренко, сознательно везет бетон вместо одного объекта на другой, обвинив в ошибке Зину. Не сумев доказать свою правоту, она усаживается на случайно подвернувшийся пенек и заявляет:

— Запомни, Петренко! Ты меня учить жить не будешь!.. Я не поднимусь с этого пенька, пока ты не расскажешь все начальнику... и пока вы оба не приедете просить у меня прощения!..

Вокруг этого пенька и разворачивается действие драмы.

Как и в других пьесах А. Гельмана, главные действующие лица здесь несут в себе достаточно возможностей для интересной и тонкой интерпретации на сцене. Театральная практика дает немало примеров, когда режиссеру и актерам удавалось обогатить ту или иную пьесу своими находками, но театр пошел по пути упрощения.

Взять хотя бы образ Федора Ивановича, который «по технике безопасности». Драматург сознательно «снижает» его внешние данные: «по возрасту годится Зинуле в отцы, ему не меньше сорока, с небольшим животиком, лысоватый, невысокого роста». Но подчеркивает элементы духовной общности Федора Ивановича с Зинулей, его обостренное чувство долга, неравнодушие. Хотя дальнейшее поведение Федора Ивановича симпатий не вызывает, но все же понятно, чем он мог привлечь такую бескомпромиссную натуру, как Зина:

«...Только и ждут, чтобы я допустил какой-нибудь промах. Потому что я не прощаю ни одного нарушения по технике безопасности. Ты пишешь докладные, а я составляю акты... сижу у них в печенках с этими актами. Им же только быстрей-быстрей, а что люди могут покалечиться, это...».

«...Ты должна знать — таким, как ты, всегда будет плохо, трудно и больно. Всегда! Это твоя судьба, девочка... Думаешь, я глупее Виктора Николаевича или других? Не глупее, уверяю тебя. Просто моя душа через какие-то вещи переступить неспособна — поэтому я по технике безопасности... оклад сто сорок рэ! А что делать? Или — или. Надо выбирать...».

Эти слова Федора Ивановича из диалога с Зиной есть в пьесе. Но их нет в спектакле, так же как и многого другого, оказавшегося лишним, чуждым в той трактовке пьесы, которую дал режиссер Ю. Веригин в Хабаровском театре. Актер Эдуард Мосин сыграл всего лишь мелкого фатоватого грешника, задурившего голову девчонке, а потом трусливо отступившегося от нее при малейшей угрозе оказаться втянутым в разбирательство. Купюрами текста и сценическим решением диалог этих двоих упрощен до прозрачности: при появлении Федора Ивановича в лесу Зинуля радостно бросается к нему на шею, а вслед ему, уходящему, швыряет обломок кирпича. Для самых непонятливых (вдруг не догадаются, что Зину только что предали) звучит хриплый голос Владимира Высоцкого: «Когда я вижу сломанные крылья...» и т. д.

Но нет ведь в пьесе объятий. Вот авторские ремарки: «Зинуля насупилась», «Зинуля не отвечает», «Зинуля отстраняет его...». И не может полететь вслед Федору Ивановичу кирпич: Зина этого человека слишком уважает. В пьесе, конечно, А в спектакле уважать его не за что.

Примерно теми же приемами упрощены другие ситуации и образы. Конечно, сыграть однозначно куда как проще. Легко добиваются смеха в зале полярно противопоставленные «жалостливая» Валя и резкая Нина (Надежда Андрощук и заслуженная артистка РСФСР Людмила Сижук). Обе актрисы играют ярко, но... без полутонов.

В ансамбле исполнителей наиболее, пожалуй, выделяется Юрий Ичетовкин в роли водителя Петренко. За цинизмом и пошлостью в нем видны ум и даже своеобразная жажда справедливости. Но порог его понятий о справедливости невысок: пусть лучше «Жигули» достанутся мелкому проходимцу, чем подлецу. Уверенный в праве безнаказанно отстаивать свою справедливость, он и всерьезто не воспринимает взбалмошный Зинулин протест: села сдуру на пенек — ну и сиди! Нашла кого пугать! Не смущает его и натиск начальства: «Вы, Виктор Николаевич, поосторожней! На горло брать не надо! Нашли дурачка...».

Но зритель видит, что под покровом внешней уверенности Петренко неотвратимо зреет испуг перед истинной справедливостью. Последняя сцена — логическое завершение этого процесса. «Вам не разрешат! Не разрешат!» — кричит, пятясь, смятенный Петренко, обнаружив, что пенек стал своеобразным постом, который будет действовать «хоть месяц, хоть два, хоть год!». Долговременным символом подлости Петренко стать боится.

Заглавную роль, трудную и значительную по объему, играет Ирина Зорина. Отдельные сцены ей удаются, но слишком часто за внешними голосовыми эффектами не просматривается подлинная глубина. О том, как понимают актриса и режиссер образ Зины Коптяевой, судить не легко, ведь в двух спектаклях, показанных в Кемерове 7 и 11 августа, трактовка роли различна.

В одном случае это Зинуля, совершенно раздавленная несправедливостью и предательством близких людей, но потом «переболевшая», утвердившаяся в своей позиции. Саркастически, уверенно разговаривает она с собравшимися вокруг лесного пенька руководителями стройки. Именно этой уверенностью заставляет их (прежде всего Виктора Николаевича в исполнении Валерия Ангарского) осознать ее правоту...

Второй спектакль явил другую Зину. Обиды она воспринимает куда спокойней. Весь мир, казалось бы, против нее, но Зинуля продолжает отчаянно бороться, не признает компромиссов. А потом — нервный срыв, попытка утопиться в реке, после этого продолжительная истерика при большом стечении народа... Довели девчонку! Как не пожалеть, не поддержать! И вот уже Виктор Николаевич (актер Алексей Степанович) хватает Петренко за грудки: «Я за такие вещи могу задушить, понимаешь?!».

С версиями можно спорить или соглашаться, но ведь это две разные «Зинули»! Любой спектакль любого театра в чем-то не повторяет предыдущие. Но ведь не настолько же перестраиваются причинно-следственные связи и весь механизм действия! В данном случае расхождение свидетельствует, скорее, лишь о нечеткости актерской работы и недостаточной властности режиссерской руки.

Спектакль Хабаровского театра молод, премьера его состоялась лишь в феврале нынешнего года. Возможно, со временем он обретет богатство полутонов и единство основной линии. Не все пока логично и в решении декораций (художник В. Литвищенко): две многоярусные конструкции, пенек, три дерева и передок грузовика неизменны на сцене. Зрителю подчас невозможно понять, где же происходит действие: на объекте? на растворобетонном узле? в конторе стройуправления? на третьем этаже общежития? Окончательно запутывают «географию» ситуации, когда, скажем, Виктор Николаевич, находясь в кабинете, вешает пиджак на дерево, растущее, видимо, в лесу...

Пьеса о девушке, упорно отстаивающей справедливость, продолжает линию «Заседания парткома» (многие видели фильм «Премия», снятый по этой пьесе А. Гельмана), она дает еще один толчок к осмыслению нравственной стороны «производственных» проблем. Не случайно к «Зинуле» в короткий срок обратились многие театры страны, в том числе и наш театр драмы в Прокопьевске, показавший премьеру спектакля в прошедшем сезоне.

Неравнодушие, личная ответственность за порядок на всей стройке, во всем городе, во всей стране — не в этом ли сила «человеческого фактора», активизировать который — наша общая задача? В том числе это задача и театра.

**А. СОРОКИН.**

**НА СНИМКЕ:** сцена из спектакля Хабаровского краевого театра драмы «Зинуля».

Фото Д. Коробейникова.

г. Кемерово.

*Футбол*

# «Металлург» среди лидеров

**Продолжаются игры первенства СССР по футболу среди команд второй лиги, где в четвертой зоне выступает новокузнецкий «Металлург».**

Стартовали наши земляки неудачно, набрав в пяти матчах всего четыре очка. Но, начиная с шестого тура, команда обрела уверенность и в последующих семи матчах добилась пяти побед. При этом новокузнечане дважды выиграли у лидеров — рубцовского «Торпедо»: дома — 5:3, в гостях — 2:0.

Еще в трех матчах металлурги добились убедительных побед, выиграв у «Манометра» — 5:2, «Локомотива» — 5:1 и благовещенского «Амура» — 4:0. Сейчас «Металлург» — самая результативная команда в четвертой зоне, на ее счету 28 забитых мячей.

Как из этого видно, приход нового старшего тренера И. Я. Моргунова принес большую пользу в стабилизации игры команды. Уверенно защищает ворота Е. Рохалин, в защитных порядках команды надежно выступают О. Полежаев, В. Садыков, В. Вещенко и А. Дубельский, активно и разнообразно действует средняя линия — А. Ушнов, С. Бельский, В. Карев.

В линии атаки результативно играют В. Крымов и С. Зеленин. На счету С. Зеленина уже 14 мячей. Хорошую игру показывают и молодые игроки «Металлурга» А. Сучков, Н. Сероштан и А. Сандалов.

Лидирует в турнире четвертой зоны рубцовское «Торпедо». Это явилось неожиданностью сезона.

Итак, новокузнецкий «Металлург» после 13 игр, набрав 16 очков, занимает вторую строку турнирной таблицы. Столько же очков у команды «Звезда» (Иркутск), но приангарцы провели на одну игру больше.

**А. СЕРГЕЕВ.**

*В коллективах физкультуры*

# Праздник удался

**Необычно провели минувший выходной день труженики Топкинского цементного завода. Рано утром на автобусах семьями они выехали на стадион заводского пионерского лагеря «Орленок», где должна была состояться летняя спартакиада. Приехали на праздник и любимые артисты цементников — коллектив детской художественной самодеятельности заводского Дворца культуры.**

Вот выстроились команды — коллективы всех цехов и подразделений во главе с командным составом. У всех хорошее настроение, все в спортивной форме.

Спортивный праздник в разгаре. Упорно сражаются в ловкости городошники, легкоатлеты, силачи. Искреннее восхищение вызвал у зрителей секретарь комсомольской организации цеха обжига Олег Порватов. Полуторапудовую гирю он поднял 39 раз!

Красиво, с достоинством боролись за спортивную честь председатель цехкома профсоюза, машинист крана цеха помола цемента Нина Ивановна Овчинникова, главный инженер завода Виктор Иванович Дудкин. Их спортивным снарядом стали ходули. Но самый лучший результат в этом забавном виде спорта продемонстрировал секретарь комитета комсомола завода Александр Скитович. Азартно сражались в перетягивании каната и не нашли себе достойного противника участники команды заводоуправления.

В эстафете на дистанции 5×100 м соревновались и мужчины, и женщины. Кстати, на заводе с каждым годом растут ряды физкультурников.

Интересно выступила на спортивном празднике семья Владимира Ивановича Даньшина — начальника ремонтно-механического участка. Самые высокие результаты глава семьи показал в соревновании по городкам. Упорно он защищал ворота в футбольном матче.

Азартно болели зрители на заключительном поединке футбольного матча между сборными командами начальников цехов, руководителей завода и представителями общественных организаций. Самозабвенно, интересно выясняли отношения эти команды. Игра закончилась со счетом 3:1 в пользу сборной секретарей парторганизаций и председателей цеховых комитетов профсоюза.

Соревнования закончены. Победителям вручаются Почетные грамоты, сувениры, подарки. Все руководители цехов в этот день получили в награду за участие в спартакиаде волейбольные сетки. Это своеобразный призыв заводского комитета профсоюза и комитета комсомола постоянно заниматься спортом.

И вот отгремела музыка. К автобусам идут довольные, хорошо отдохнувшие люди.

**В. ДМИТРИЕВА,**
редактор многотиражной газеты «Цементник».

г. Топки.

*В мире интересного*

## Непослушные астероиды

Необычные астероиды, которые движутся в обратную по сравнению со своими собратьями сторону, обнаружили астрономы Харьковского университета. Эти «своенравные» малые планеты не подчиняются существующей теории.

— Считалось, что все астероиды, пояс которых расположен между орбитами Марса и Юпитера, вращаются в том же направлении, что Земля и другие планеты, — рассказывает заместитель директора астрономической обсерватории университета, председатель рабочей группы «Астероиды» при Академии наук СССР Д. Лупишко. — Но четыре года назад с помощью точных фотометрических измерений мы обнаружили, что малая планета Массалия диаметром 140 километров вращается не так, как остальные. Наши сотрудники решили повторить наблюдение через два года — во время очередного противостояния этой «нарушительницы правил». И снова данные подтвердились. Последние наблюдения показали, что в обратную сторону вращаются еще два крупных астероида. В этом году планируется исследовать четвертую по величине малую планету — Гигию, которая у нас тоже на «подозрении».

Необычное поведение астероидов может объясняться их столкновением друг с другом, когда они могут замедлять или ускорять свой бег, а то и закручиваться в обратную сторону.

**В. ГАТАШ,**
**В. НАТ —**
корр. ТАСС.

Харьков.

## Гроссмейстеры Белой Руси

Жители Белоруссии еще в XII веке увлекались шахматами. На территории Минского замчища, в Бресте, Витебске, Полоцке археологи обнаружили шахматные фигуры.

Ученые пока не знают, кто завез эту игру в города Белой Руси. Но сегодня удалось установить, что уже в XI веке местные мастера вытачивали шахматы из кости и рога, вырезали их из дерева. Правда, нынешним гроссмейстерам играть в них было бы непросто: древние шахматные фигурки не похожи на современные. К тому же в каждом городе они были разной формы. Витебская ладья, например, напоминала трезубец, а мастер из Гродно выточил ее в виде боевого корабля с веслами. Веселым барабанщиком предстает пешка, найденная в Волковыске, грозным военачальником — ферзь из Лукомля. Шахматы имели и свои названия: слон — гонец, королева — гетман.

**С. ГЕРАСИМОВА,**
корр. ТАСС.

Минск.

## «ПАНОРАМА» № 34

В киоски «Союзпечати» поступил в продажу очередной номер рекламного приложения газеты «Кузбасс» «Панорама». Облкинопрокат рекламирует новый цветной политический детектив «Две версии одного столкновения», называет фильмы, которые будут демонстрироваться во время Всесоюзного фестиваля «Здравствуй, школа!».

«Панорама» сообщает о предстоящих ярмарках в Рудничном районе Кемерова и близ деревни Сухово. Госинспекция по карантину растений Министерства сельского хозяйства СССР по Кемеровской области рассказывает о вреде колорадского жука и способах борьбы с ним.

«Панорама» печатает объявления предприятий, учреждений, службы семьи, отдельных граждан, отвечает на вопросы читателей, публикует советы по хозяйству, кроссворд.

*Пьянству — бой!*

Рис. Б. Эренбурга.

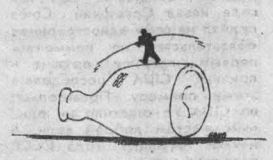

Рис. Б. Кобзаря.

## ПОГОДА

Гидрометбюро сообщает:
23 августа днем по области будет переменная облачность, без осадков. Ветер северо-западный 5—10 метров в секунду. Температура 18—23 градуса тепла. Утром местами туман. Давление и влажность существенно не изменятся.

**Вторая страница сегодняшнего номера — сменная.**

Зам. редактора
**А. И. ИВАЧЕВ.**


Адрес редакции 650630 ГСП г. Кемерово, проспект Октябрьский 28. Телефоны приемной редактора 52-32-74 заместителей редактора 52-36-45, 52-52-66, ответственного секретаря 52-33-59, отделов: партийной жизни 52-55-47 52-66-22 пропаганды 52-53-23 52-64-88 Советов народных депутатов 52-62-33 52-63-22 культуры 52-54-23 52-65-47 тяжелой индустрии 52-35-66, 52-51-23, 52-42-01, химической и легкой промышленности 52-39-34 52-50-45 сельского хозяйства 52-37-33, 52-49-78 52-44-23 строительного 52-38-23 52-46-22 52-45-29 52-57-67 писем и рабселькоров 52-05-22 52-06-01 52-08-29 52-07-45, 52-03-22 информации и спорта 52-47-45 52-48-65 еженедельника «Панорама» 52-18-78 прием информации 52-34-56 иллюстрации 52-14-12 52-25-23 общественной приемной 52-02-10 директора издательства 52-79-10, объявлений 52-69-33 бухгалтерии 52-70-10. Собственные корреспонденты: в Белове 2-29-27, Мариинске 2-31-20, Междуреченске 2-20-68, Новокузнецке 7-02-04, Осинниках 2-35-64.

1 2 3 4 5 6.

Газета отпечатана высоким способом в типографии издательства «Кузбасс». 650630, г. Кемерово, пр. Октябрьский, 28 ОП 01561. Заказ № 192. Индекс 51901. Объем 2 п. л. Газета выходит 300 раз в год. Тираж 240 тыс. экз.