Пролетарии всех стран, соединяйтесь!

КУЗБАСС

Орган Кемеровского обкома КПСС и областного Совета народных депутатов

Газета издается с 7 января 1922 года

№ 154 (18584).

СУББОТА, 6 ИЮЛЯ 1985 года

Цена 3 коп.

В НОМЕРЕ

- На вахте — трудовой Кузбасс. 1 стр.
- По долгу старшего. 2 стр.
- Праздник кооператоров. 3 стр.
- VI зональная художественная выставка «Сибирь социалистическая». 4 стр.

РЕКОМЕНДАЦИЯ

Речь пойдет о самом ответственном поручительстве одного человека за другого — о рекомендации при вступлении в партию. В Кузбассе ежегодно около двадцати тысяч человек становятся членами и кандидатами в члены КПСС. Каким будет пополнение, во многом зависит от рекомендующих.

Рекомендация — это ответственное письменное заверение члена партии о том, что товарищ, которому она дается, достоин быть принятым в ряды КПСС.

В прошлом году подручный сталевара кислородно-конвертерного цеха Запсиба Михаил Иннокентьевич Ермохин и начальник смены Михаил Александрович Щеглов, комитет комсомола рекомендовали принять кандидатом в члены КПСС подручного сталевара этого же цеха Александра Алексеевича Елисеева. В период прохождения им кандидатского стажа они постоянно интересовались, как Елисеев работает, как выполняет данные ему поручения, в частности, насколько содержательны политинформации, которые он проводит в коллективе. Несомненно, им было приятно, что их подопечному при необходимости доверяют исполнять обязанности мастера, что комсомольцы цеха избрали его своим секретарем.

Очистная комплексно - механизированная бригада Валерия Филипповича Кузнецова с шахты имени В. И. Ленина производственного объединения «Южкузбассуголь», инициатор областного социалистического соревнования, из-за несвоевременной поставки комплекса несколько месяцев в этом году не выполняла план. И чтобы сдержать слово, добыть за год обещанные 600 тысяч тонн угля, бригаде пришлось работать с большим напряжением сил, повысить требовательность к каждому. В этот ответственный момент горнорабочий Николай Валентинович Жвербинский подал заявление с просьбой принять его в партию. За рекомендациями обратился к бригадиру, к Василию Павловичу Сысоеву и Борису Леонидовичу Захарову. Коммунисты охарактеризовали Жвербинского как умелого руководителя комсомольско - молодежного звена, которому присущи лучшие черты современного рабочего, отметили его активную жизненную позицию. В сложных ситуациях парень не прячется за спины других, не боится сделать замечание рядом работающему.

Когда человек решает связать свою судьбу с партией, он ориентируется, естественно, на лучшие примеры. Всегда вокруг находятся люди, которые ему особенно близки по духу, которых он глубоко уважает, на которых хотел бы походить и которых он лично считает настоящими коммунистами. Нередко такими людьми являются бригадиры, ветераны труда, партийцы старшего поколения. Ему не только лестно и почетно получить их рекомендации. В их поручительстве самокритично настроенный человек находит определенную долю авансом выданного доверия, чувствует невидимую высокую отметку, до которой ему еще надо тянуться. Это заставляет его быть требовательнее к себе, собраннее, организованнее, чтобы не подвести рекомендовавших.

В большинстве организаций вопросы отбора в партию первоначально рассматриваются в партгруппе, цеховой парторганизации, где лучше знают деловые, моральные качества, отношение к общественной работе вступающего, его поведение в повседневной жизни, полнее могут учесть мнение беспартийных. Окончательно вопрос о приеме в партию обсуждается и решается на общем партийном собрании первичной партийной организации. Очень важно обеспечить при этом широкое, принципиальное и всестороннее обсуждение личности вступающего.

К сожалению, часто допускается довольно распространенная ошибка — не зачитываются рекомендации. В одном из постановлений Центрального Комитета партии подчеркнуто: на собраниях необходимо полностью зачитывать анкету вступающего в партию и все представленные им рекомендации. Это позволит коммунистам лучше оценить личные качества вступающего, соответствие рекомендаций требованиям Устава КПСС, объективность их содержания. Да и ответственность рекомендующих за каждое слово при таком порядке приема повышается.

Неправильно поступают, когда вступающему не задают вопросов, не высказывают о нем своего мнения, а после возгласов «знаем его» вносят предложение о приеме. Это граничит с равнодушием к вновь вступающим, показывает им плохой пример, превращает серьезнейшее дело, важнейшее событие в жизни человека, трудового коллектива, партийной организации в формальность.

В рекомендациях почему-то редко отмечаются недостатки в работе и поведении вступающего, не указывается, над чем товарищу следует основательно поработать. А ведь это знать надо и новому партийцу, и организации, куда его поставят на учет. Для того и вступают в КПСС, чтобы, совершенствуя себя, избавляясь от недостатков, как можно больше принести пользы делу, окружающим, чтобы быть на уровне высоких идеалов нашей честной и чистой ленинской партии. Во многих рекомендациях не указывается, как вступающие проходили кандидатский стаж, чему научились за это время, какой опыт приобрели, чем себя проявили. А ведь стаж и установлен для более глубокого изучения Программы и Устава КПСС, проверки личных качеств человека. Жизнь показывает, что не всем оказывается по плечу партийная ноша.

Примерно каждый двадцатый кандидат не оправдывает доверия товарищей и исключается, выбывает или не принимается в члены КПСС. Безусловно, это говорит о принципиальности коммунистов, партийных организаций, их заботе о чистоте своих рядов. Но с другой стороны, исключение кандидатов или отказ в приеме в члены КПСС — это исправление ошибок, допущенных при отборе в партию, воспитании молодых коммунистов. Каждый такой факт должен быть со всей взыскательностью обсужден в партийных организациях, а члены партии, необъективно и невзыскательно оценившие рекомендованных ими товарищей, должны держать ответ перед коммунистами. Партийные организации обязаны добиваться, чтобы рекомендации, говоря ленинскими словами, не давались «направо, налево из любезности».

Коммунисты Кемеровского мясокомбината приняли кандидатом в члены КПСС С. В. Глазкову, которая через полтора года была исключена из партии. Оказалось, что членство в партии ей нужно было для поступления в институт. Однако ни первичная парторганизация, ни Центральный райком КПСС г. Кемерово не спросили с рекомендующих ее членов партии Г. П. Киселевой, А. Н. Шапоренко, райкома ВЛКСМ. А ведь именно рекомендующие еще и еще раз должны были напомнить практичному товарищу, что вступление в партию, пребывание в ней никаких льгот и привилегий не дает. Давший рекомендацию не только поручается перед партией за рекомендуемого, но и призван помогать его идейному, деловому и нравственному росту. Райкомы и горкомы комсомола, комсомольские организации должны более тщательно и строго подходить к рекомендации членов ВЛКСМ для вступления в партию.

Повышение требований к рекомендациям и рекомендующим будет способствовать улучшению качества нового пополнения партийных рядов, повышению боеспособности партийных организаций. КПСС идет к очередному съезду сильной единством, дисциплинированностью и сплоченностью своих рядов.

XXVII

Новокузнецк

Замечательную трудовую победу одержали горняки шахты «Большевик» производственного объединения «Облкемеровоуголь». Они досрочно выполнили план одиннадцатой пятилетки.

На-гора выдано 5,1 миллиона тонн угля, пройдено 50 километров горных выработок. Реализовано продукции на 71 миллион рублей. С начала пятилетки горняки увеличили объем угледобычи более чем в два раза.

А. ЦЫРЯПКИН,
корр. «Кузбасса».

Кемерово

Шахтеры производственного объединения «Северокузбассуголь» в июне добыли дополнительно к плану более пятнадцати тысяч тонн угля. С начала года сверхплановый счет доведен уже до 188 тысяч тонн топлива.

В июне наиболее весомыми были вклады в общий трудовой успех коллективов шахтоуправлений «Физкультурник» и «Листвянское», шахт «Сибирская», «Судженская», «Бутовская» и имени Волкова.

В. КАЛАЧИНСКИЙ.

Счастливое детство

ХОРОШО живется детворе в детском комбинате «Дельфиненок» города Юрги. Это один из первых детских комбинатов на 320 мест с бассейном, построенный в области. Здесь созданы хорошие условия для детей. Кроме бассейна, в комбинате два просторных зала для занятий физкультурой, красиво оформленные игровые комнаты. О ребятах заботятся добрые и внимательные воспитатели и няни.

НА СНИМКЕ: музыкальный работник комбината Людмила Сидоркина со своими воспитанниками.

г. Юрга.

Фото Ю. Сергеева.

ВАГОНАМ — СКОРЫЙ ХОД

В июне в области каждые сутки выгружалось 5909 вагонов. Это на 80 единиц больше, чем в мае. Однако установленный план выгрузки выполнен только на 97 процентов. Многие предприятия и организации улучшили работу своих железнодорожных цехов, что позволило снизить простой подвижного состава на подъездных путях и сократить остатки неразгруженных вагонов по вине грузополучателей по сравнению с июнем 1984 года на 121 единицу в сутки, или на 33 процента. Здесь следует отметить НПО «Карболит» (тов. Климов), погрузочно - транспортное управление «Прокопьевскуголь» (тов. Леднев), города Киселевск, Междуреченск, Кемерово.

Вместе с тем потери от неудовлетворительного использования транспортных средств еще велики. В июне 6880 вагонов было задержано под выгрузкой по вине предприятий и организаций, это на 276 больше, чем в мае, в том числе: объединениями «Сельхозхимия» (тов. Борисов) — 170, п/о «Южкузбассуголь» (тов. Малышев) — 203, алюминиевым заводом (тов. Кадричев) — 69. Ухудшили выгрузку против июня прошлого года производственное объединение «Химпром» (тов. Москалев), п/о «Азот» (тов. Коптелов), Топкинский цементный завод (тов. Есиков), предприятия управления сельского хозяйства (тов. Мироничак).

На отделении дороги допускаются потери погрузочных ресурсов из-за несвоевременного развоза, подачи и передачи вагонов с местным грузом.

Кемеровской железной дорогой (тов. Вальков) план отправления грузов выполнен на 102 процента, сверх плана перевезено 170 тысяч тонн угля, 32 тысячи тонн черных металлов, девять тысяч тонн цемента. На 1,7 часа ускорен оборот местного вагона.

Однако железнодорожники еще в большом долгу перед народным хозяйством области.

Кто на поле, а кто на море...

Промышленновская райсельхозтехника срывает график поставки автомобилей для кормозаготовительной кампании

Телегу надо готовить зимой, как говорят на селе. Нынче телег почти не осталось, зато есть автомашины, с которыми та же забота: не подготовишь — не поедешь. Категорическое распоряжение областных инстанций, посланное еще в июне, предписывало районным отделениям «Сельхозтехники» выделить машины для заготовки кормов к 1 июля.

И вот три дня спустя после крайнего срока на краю поля у сырых валков сена стоит главный инженер колхоза имени В. И. Ленина Николай Иванович Мещеряков и с тоской глядит на дорогу. Никак не могут автомашины райсельхозтехники осилить за три дня расстояние до колхозного поля в десять километров. А корма в дождливую погоду портятся.

В чем же дело? Отправляемся к поставщикам машин, в «Сельхозтехнику». Там вовсю царит беззаботное настроение. Вне всяких графиков, утвержденных профкомом в начале года, в отпуск отправлено сразу 27 водителей! И еще не менее 15 их числится в недокомплекте. Итого 42 машины кормозаготовителям ждать не надо ни к первому, ни к пятому июля.

Инженер по эксплуатации автотранспорта Олег Петрович Токарь считает: на балансе организации числится 145 машин, 75 из них сегодня должны быть в поле. На деле не отправлено ни одной по причине отсутствия водителей и по иным причинам.

В числе «иных» есть и такие. 3 июля четыре КамАЗа, согласно разнарядке, попали не на заготовку сенажа, а на разные работы в передвижную мехколонну № 166. Простояли там до обеда без дела и уехали восвояси.

Далее О. П. Токарь поясняет, что в ближайшие пять дней машины на поле никак не выйдут. Их надо оборудовать, нарастить борта, а леса нет. И запчастей к машинам не запасли.

Очень хотелось повидаться с управляющим промышленновской «Сельхозтехникой» Б. В. Мустафиным. Он уж точно рассказал бы, почему здесь подвели участников кормозаготовительной страды, оставив подготовку к этому важному делу на самые последние дни. Увы, встретиться с Мустафиным не удалось по той причине, что он отбыл в отпуск...

К 4 июля район заготовил 300 тонн сенажа. Надо всего более 42 тысяч тонн. Понемногу начинают чувствовать отпускную несуразицу и в «Сельхозтехнике». 3 июля там дали задний ход, отзывая из отпусков досрочно 27 водителей.

Последний срок включения в работу автотехники, названный нам, ближе к середине июля, чем к началу. Время на заготовке сенажа уже упускается. Впрочем, промышленновцам не привыкать. На посевной тоже с машинами долго собирались, и в результате колхоз имени Жданова так ни одной и не дождался. «Кировцами» по горсти возили семена, пережигая все лимиты на горюче-смазочные материалы, которых теперь не хватает.

Снега ждем, чтобы сани готовить, что ли?

Н. КУЗНЕЦОВ,
спец. корр. «Кузбасса».
Промышленновский район.

ПО РОДНОЙ СТРАНЕ

«Космос-1665» в полете

3 июля 1985 года в Советском Союзе произведен запуск очередного искусственного спутника Земли «Космос-1665».

На борту спутника установлена научная аппаратура, предназначенная для продолжения исследований космического пространства. Аппаратура работает нормально.

Координационно - вычислительный центр ведет обработку поступающей информации.

Внесено в реестр

МОСКВА. Научное открытие в области органической химии внесено вчера в Государственный реестр открытий СССР.

Его авторы — московские ученые — установили, что в роли катализаторов реакций присоединения водорода к ненасыщенным органическим веществам может выступать более обширный класс металлов, чем считалось ранее. На основе результатов открытия созданы новые катализаторы, ускоряющие важнейшие технологические процессы в нефтеперерабатывающей промышленности.

Хозяин «солнечного клада»

ТОМСК, 5. Энергия «солнечного клада», как образно называют торф геологи, начала работать на плодородие сибирских полей. На крупнейших в стране торфяных залежах в Томской области сданы в эксплуатацию первые пять фабрик торфокомпостов. Включение в агрооборот ценных удобрений местного производства позволило остановить пагубный процесс закисления почв в пойме Оби, увеличило урожайность зерновых культур.

Торф в Сибири используется давно. Но малые объемы добычи не обеспечивали потребности в ценном сырье. Проявив социалистическую предприимчивость, первым в области перевел процесс на промышленные рельсы директор совхоза «Родина» М. Кресс. Пашня благодарно откликнулась на заботу. Урожайность кукурузы увеличилась с 11 до 25, картофеля — с 60 до 120 центнеров с гектара.

К 1990 году в области решено создать 30 торфопредприятий.

(ТАСС).

Требует вмешательства

НА ВСТРЕЧУ ОПОЗДАЛИ

Еще раз о состоянии автотрассы Белово—Гурьевск

Воистину дорога эта стала уже притчей во языцех. Наша газета, начиная с 1982 года, регулярно посвящает ей определенную порцию ехидных строк. Последний раз «Кузбасс» писал об этой трассе 20 мая 1984 года. Что же изменилось за это время?

— Худшей дороги в области я не знаю, — говорит первый секретарь Гурьевского горкома КПСС В. Н. Иванов.

Действительно, тем водителям и пассажирам, что отважатся проехать по этой трассе (а куда денешься?), она предложит такое великое множество ям, рытвин, колдобин, что невольно подумаешь: не слишком ли много их на 30-километровом маршруте?

И все же приятные изменения на дороге Белово—Гурьевск есть. Трасса числится на балансе «Кемеровоавтодора». На месте контролирует состояние трассы Беловское дорожное ремонтно-строительное управление, где начальником В. А. Посысаев. А в роли подрядчиков у него выступают Гурьевский специализированный дорожный ремонтно-строительный участок, который возглавляет А. Ф. Бородкин, и Беловский специализированный дорожный ремонтно-строительный участок № 1 (начальник Н. В. Жабин). Оба принадлежат производственному объединению «Кузбассспецдорремстрой». Еще один подрядчик — Беловское дорожно-строительное управление (начальник Ю. Г. Инешев) представляет интересы треста «Кузбасспромдорстрой».

По-настоящему на трассе работает лишь один Гурьевский ремонтно-строительный участок. В прошлом году он освоил на капитальном ремонте дороги 250 тысяч рублей — восстановил асфальтное покрытие на трех километрах. И в этом году гурьевские дорожники не стали откладывать ремонт еще трех километров трассы. Сегодня участок трассы от Гурьевска до железнодорожного переезда в поселке Планда выглядит вполне добротно. Представители управления «Кемеровоавтодор» оценили в прошлом году работу гурьевских ремонтников на хорошо. Сегодня качество ремонта не хуже, а лучше.

Оперативность, добросовестность гурьевских ремонтников настолько понравилась в Беловском ДРСУ, что его начальник В. А. Посысаев «подбивает» их хотя бы еще на один километр ремонта.

Итак, к Гурьевскому дорожному ремонтно-строительному участку у заказчика претензий нет. Их и не могло быть, поскольку по-государственному оперативно и четко подошли к решению жизненно важной — не только для Гурьевска! — проблемы в городском комитете КПСС, исполкоме горсовета. И это не может не радовать.

А что же соседи? Пока что на участках, отведенных для ремонта беловским дорожникам, полная тишина.

— Мы должны нынче освоить на капитальном ремонте этой дороги 300 тысяч рублей, — бодро рапортует начальник Беловского СДРСУ-1 Н. В. Жабин. — 50 тысяч рублей мы уже освоили на устройстве выравнивающего слоя. Сейчас занимаемся расширением полотна. Участок у нас довольно большой: с четвертого по десятый километр — от Белова до центральной усадьбы колхоза «Сибирь». Нам очень не хватает транспорта. Собственных машин нет, а Беловское грузовое автотранспортное предприятие не может полностью удовлетворить заявок. Из необходимых девяти-десяти машин получаем четыре-пять. К тому же Гурьевское рудоуправление нерегулярно поставляет щебень.

Не знаю, на что рассчитывал начальник участка, когда бодро рассказывал корреспонденту о якобы кипучей деятельности на трассе Белово—Гурьевск. С 10 по 17 июня я четыре раза бывал на дороге, последний раз, 17 июня, мы проехали всю трассу с начальником дорожного ремонтно-строительного управления В. А. Посысаевым, но ни пяти КрАЗов, ни бульдозера, ни автогрейдера, обслуживающих, по словам Н. В. Жабина, участок, не увидел. Вот гурьевские дорожники работали — это действительно было.

А у беловских коллег было несколько по-другому. Еще зимой прямо на дорогу насыпали кучи щебня, которые, естественно, мешали нормальному движению транспорта. Возможно, эти кучи там и лежали бы до сих пор, не появись 4 июня фельетон в городской газете «Знамя коммунизма». Волей-неволей пришлось кучи разровнять. Может, Николай Васильевич именно эту операцию и выдает за устройство выравнивающего слоя?

Да и не могут дорожники из СДРСУ-1 работать сейчас на трассе — они заняты восстановлением городских магистралей. Сюда думают прийти лишь в конце июля — ведь срок сдачи участка дороги в эксплуатацию в конце третьего квартала. Времени еще много, думают беспечные товарищи из СДРСУ-1, успеем-де. И, «успевая», будут ремонтировать так, как ремонтировали в прошлом году. 250 тысяч рублей освоили дорожники тогда на ремонте трассы. Но освоили так, что впору все вновь переделывать.

— Не понимаю, как могли принять у них такую работу? — возмущается В. А. Посысаев, который лишь третий месяц возглавляет Беловское ДРСУ. — Обочины не отсыпаны, кромка дорожной одежды сантиметров на двадцать поднимается над обочиной...

Справедливости ради скажем: Беловское дорожно-строительное управление треста «Кузбасспромдорстрой» в прошлом году к ремонту трассы отнеслось серьезно. Его участок — от села Бекова до станции Семенушкино (более полутора километров) — сделан добротно. Но и в этом году управление должно было освоить 142 тысячи рублей. А в плане, как сказала мне М. К. Брачина, старший инженер-экономист планового отдела управления, капитальный ремонт дороги Белово—Гурьевск нынче не числится.

Не очень тревожатся о состоянии трассы и в Беловском горисполкоме. По крайней мере не услышал беспокойства в беседе с заместителем председателя горисполкома М. И. Богатыревым.

— Мы помним о наших долгах, — говорил он, — но сейчас работники СДРСУ-1 заняты на восстановлении городских магистралей и на дорогу Белово — Гурьевск могут переключиться лишь во второй половине июля.

Действительно, состояние городских магистралей аховое: достаточно сказать, что до неузнаваемости изменены некоторые автобусные маршруты. Но разговор о состоянии городских дорог особый. Здесь хочется сказать лишь одно: проблема аварийности городских магистралей возникла не сегодня и не вчера. Каждый год в Белове что-нибудь ремонтируют, часто одни и те же участки дорог. Потому что делается ремонт, как говорится, поперек рук. И вот отвлекается рабочая сила, вкладываются огромные денежные средства, а отдачи подчас никакой.

— Что же касается ДСУ треста «Кузбасспромдорстрой», — продолжал заместитель председателя горисполкома, — то оно у нас единственный подрядчик, выполняющий едва ли не все строительно-дорожные работы. Особенно много объектов у него на разрезе имени 50-летия Октября. Его оттуда и стронуть боязно...

Но зачем навязывать ДСУ все новые и новые объемы работ, заведомо зная, что оно их не выполнит? Ведь так и повисло в воздухе строительство дороги от Белова к разрезу «Колмогоровский-2», которое должно как раз вести это управление.

Начальнику ДРСУ В. А. Посысаеву очень хочется «покончить» с трассой Белово — Гурьевск в этом году.

— Нельзя, — горячится Владимир Александрович, — чтобы дорога, пропускающая в сутки около четырех тысяч машин, находилась в столь плачевном состоянии. На каких-то участках мы сделаем ямочный ремонт собственными силами. Подумаем о восстановлении полотна в пределах разреза «Шестаки». Но главные наши надежды на основных подрядчиков.

К сожалению, беловчане не спешат на трассу. Вот как получается: дорога одна, а отношение к ней разное. У беловских строителей, прямо скажем, — плевое.

В. Н. Иванов пошутил: «Думал, что сегодня встретятся наши и беловские ремонтники на пограничной полосе». Увы, беловчане на встречу безнадежно опоздали.

В. ЛОКОНОВ,
корр. «Кузбасса».
гг. Гурьевск—Белово.

БЕСЕДА М. С. ГОРБАЧЕВА с М. ПЛАНИНЦ

4 июля в Кремле состоялась встреча Генерального секретаря ЦК КПСС М. С. Горбачева с членом ЦК СКЮ, Председателем Союзного исполнительного вече СФРЮ М. Планинц, прибывшей в СССР по приглашению Советского правительства с официальным дружественным визитом.

Встреча М. С. Горбачева с М. Планинц прошла в теплой, товарищеской обстановке.

(ТАСС).

Если не мы, то кто же?

НАГЛЯДНЫЙ ПРИМЕР СТАРШЕГО

...Никак не уйдем от посевной. В любом разговоре на любую тему трактористы вспоминают горячее время холодной весны. Дала нам эта посевная! Приходилось работать по шестнадцать часов, чтобы засеять поля в нормальные сроки. Лично для меня такой ритм не нов. Но вот что особенно порадовало нынче: трудности сцементировали наше полеводческое звено, превратили коллектив из 37 отдельных людей во вполне боеспособную группу единомышленников. Начинает сказываться безнарядный метод труда.

Пусть простит меня сеяльщик Владимир Власов. Не верилось мне, что весна эта пройдет у него без срывов в дисциплине. Было раньше так, что приходилось заставлять его, принуждать к работе. А в эту посевную как подменили человека. Я ходил к председателю правления колхоза: премией, говорю, надо отметить труд Владимира Власова. Сам спрашиваю себя: что за причина полной перековки характера? Где она и в чем? Потом ребята подсказали. Среди сеяльщиков было много курсантов школы механизаторов—молодых, ранних, многого не умеющих. Владимир почувствовал, что вся надежда на его пример, пример старшего. Довел свою личную посевную, как говорят, до победного конца. Курсантов многому научил. Видно, понял человек меру своей ответственности за подрастающую смену.

По себе знаю, как важно бывает для молодого парня влияние старших. Самому пришлось начинать трудовую биографию с восьми лет, потому что был тогда год сорок первый, военный. Немало хороших людей встретил на своем пути, меньше — дурных, но и такие были. Благодарен судьбе за то, что свела в самом начале жизни с людьми работящими, крепко стоящими на земле. У нас, в Новониколаевке, многие помнят председателя колхоза Ивана Ефремовича Осадчего. Крут он бывал с нарушителями дисциплины и главный довод своей правоты обосновывал так:

— На тебя ведь молодые смотрят, пример берут!

После Осадчего много председателей сменилось, и не каждый долго держался, а люди судили об их деловых качествах по отношению к молодежи. Заботится о ней— значит, завтрашний день дорог, нет — недолгий гость в колхозе. В прошлом году, весной, как раз в разгар посевной, пришел к нам руководить Виктор Андреевич Шивельгут, бывший парторг. С первых дней работы обратился к коммунистам и ветеранам хозяйства с призывом беречь молодых, обеспечивать их в полной мере делом, словом и заботой. Не дань моде — необходимость была, когда начали перекраивать систему организации труда. Большинство молодых механизаторов попало в безчарядные звенья, где можно себя проявить в полном блеске — и с хорошей, и с плохой стороны.

Только моему звену доверено три тысячи гектаров пашни. Стоит коротко перечислить, чем приходится заниматься с весны: прибивка влаги, боронование внесение удобрений, сев. Почти без перерыва следом — заготовка кормов, от косовицы люцерны и ржи на «витаминку» до закладки кукурузного силоса. Потом уборка зерновых, обслуживание сушилки, ремонт. Техники у нас хватает. Подсчитано, что на одного работающего в «Победе» приходится мощностей 22 лошадиные силы, и энерговооруженность колхозника считается не очень высокой по сравнению с другими хозяйствами района. Что бы ни говорили, и ДТ-75, и МТЗ— основные тракторы у нас — машины хорошие. В этом году значительно пополняется парк уборочной техники. Получили первый КСК-100, новые пресс-подборщики. Остается вроде бы немного—надо научить человека правильно работать на технике, не лодырничать, не пить. А вот с этой стороны дела у нас не так уж гладки.

В прошлую страду специалисты пытались внедрить новую технологию заготовки кормов. В одном из звеньев, в деревне Степановке, запустили пресс-подборщики, чтобы потом досушивать корма с помощью вентиляторов. Система не пошла. Были названы десятки технических причин, не сказали только об одном: ведь и они зависели от человека. Очень сложная сегодня техника на селе. Ее надо знать. А мы порой говорим: прост, как трактор. К машине тоже подход нужен. У нас запустили линию вентилирования, до конца дела не довели и бросили. Проще, конечно, косить по старинке—сгребать да сушить на солнышке. Нет солнца—нет и хорошего сена, прошлое лето должно было научить. И вот в этой истории я что-то не услышал о позиции грамотных молодых парней, они все-таки не сумели наладить оборудование, запустить нужный колхозу цех.

Уже немало времени я председательствую в колхозном товарищеском суде. После майского Указа, больших партийных и государственных мер работы у меня в этом деле стало поменьше. И хорошо. Мечтаю о том, чтобы не нужны были никакие суды, любой из них — горе для человека. Но до такого положения мы в своем сознании еще не доросли. И виноваты традиции, из старых времен доставшиеся нашему поколению. Вот одно из последних дел, рассмотрение которого мы вынуждены были откладывать до конца посевной: времени не было у товарищеского суда, такое шло напряжение. Четверо молодых парней бросили работу, напились, учинили драку. Начинаем выяснять истоки нарушения дисциплины. Оказывается, повод был: отмечали... пасху. Спрашиваю одного из провинившихся:

— Верующий, что ли?

Моргает глазами: какой он верующий, если и молится, то на свой новый мотоцикл или на телевизор. Праздника в его изначальном смысле давно нет, а повод остался. Потому что впервые они увидели это «отмечание» среди нас, старших, у родителей, соседей, не где-то на стороне. Вредный деревенский обычай отмечать любое событие пьянкой нашел свое продолжение среди молодых. А поводов этих десятки, и все отмечать — некому будет хлеб растить.

Смотрю на тех, кто рядом со мной трудится, — механизаторов Николая Германа и Александра Мазурка. Вот с кого молодым надо брать пример. Уж они точно знают: их трудовая дисциплина, их совесть как в зеркале отразятся в новом поколении трактористов колхоза. И так хочется, разбирая поведение молодого нарушителя, задать первый и главный вопрос: кто же тебя подпортил, парень?

...В письме передовых рабочих, опубликованном в «Кузбассе», верно говорится о роли трудовых коллективов в воспитании людей. Но первое слово должно принадлежать старшему по возрасту, по опыту жизни. Пусть он не педагог и не воспитатель но каждый его шаг так или иначе воспринимает молодежь, а потому поступки старшего — хорошие и плохие — надо рассматривать и с этой точки зрения. Ради нашего завтрашнего дня, не говоря уже о сегодняшнем.

Пробую найти зависимость между состоянием трудовой дисциплины и нашими экономическими достижениями или неудачами. Если в растениеводстве в минувшем году колхоз начал внедрять элементы подряда, коэффициент трудового участия, то налицо подъем этой отрасли. По зерновым план выполнили, взяли с гектара на 4,6 центнера больше, чем в предыдущем году. Кукурузы на силос получили по 276 центнеров при плане 244. Резко увеличили объем заготовки сена. А в животноводстве, где о настоящем подряде больше разговоров, чем конкретного дела, и ответственности каждого работника меньше, естественно. Удой на корову ниже планового на 135 килограммов, не выполнено задание по привесам скота. Зато растет себестоимость центнера продукции, неоправданно увеличивается расход кормов.

Есть конечно, объективные причины тому, но не исключаю и другие. Загулял скотник, забыли подвезти к ферме корм, не явилась на смену доярка, проявил халатность слесарь. Иными словами, хромает дисциплина, и это творится на глазах завтрашней нашей смены — молодежи.

Давайте еще раз подумаем о своем долге старших. Учитывая вред от обычного нарушения дисциплины, учтем этот воспитательный фактор в числе главных. Чтобы завтра не повторить ошибки. Чтобы не бороться с разгильдяйством бесконечно.

И. РОППЕЛЬ,
механизатор колхоза «Родина».

Яйский район.

ЗАКОН ШАХТЫ

Заметки журналиста

ОН, НАВЕРНОЕ, так и не понял, какой жестокой была его шутка. А мне и сейчас, почти через десять лет, становится немного не по себе, когда вспоминаю тот случай...

Представьте себе начинающего горного мастера, проработавшего в шахте неполный год, да и то с большим перерывом, вызванным армейской службой. И вот подготовительный участок. Ночная смена. Наряд на два забоя. В первом — заделать «купол» в кровле, во втором — вести отпалку в монтажной камере. Забои разделяют больше трех километров подземных лабиринтов, а горному мастеру (или просто горному, как обычно кличут его рабочие) необходимо «вести надзор» за обеими ответственными операциями.

Ну чем, скажите, может подсобить молодой, не нюхавший по-настоящему рудничной пыли «специалист» заматерелым подземным волкам? Они, сменяя друг друга, лезут в глубокую пасть вывала и делают свою весьма небезопасную работу так спокойно и красиво, что даже рядом-то неудобно стоять. Ну, поторчал, попрыгал под «куполом» туда-сюда, покричал для весу, мол: «Осторожней там, Коля!». Дальше что? И в монтажке нельзя наряд срывать: взрывник, наверное, пришел, ждет горного.

— Да ты иди, не беспокойся, — говорит Коля. — мы с Петровичем и без догляду клетку выложим. Не впервой...

С нелегким сердцем пришел в камеру. Копошимся там со взрывником и звеньевым, готовим все к отпалке. Вдруг телефон затрещал.

— Горный, — узнаю Колин голос, — тут Петровича поймало...

— Что?!!!

— Да. Кажется, позвоночник пополам...

Так быстро, наверное, и «на-горах» никогда не бегал. Не заметил, как о какой-то крюк сапог порвал и ногу рассадил. Подлетаю к сопряжению «той» выработки — навстречу кто-то огнем светит, пачку затяжек несет на плече. Приблизился — и... Все правильно: это был Петрович. «Родной ты мой, — хотелось ему сказать, — какой же ты молодец, что жив и невредим!». И еще похвалил себя, что не стал пороть горячку, не позвонил дежурному и шум не поднял.

Но не о том сейчас речь. Тогда пришлось с пронзительной остротой понять и почувствовать, какое это тяжкое бремя — ответственность за людей. За их жизнь и здоровье. Не должностная ответственность, не юридическая. Моральная! Самое страшное не в том, какое решение вынесет народный суд — платить тебе целый год по двадцать процентов или того хуже, — а чувство непоправимой вины перед человеком, перед его семьей. Нет ничего страшней суда совести.

Не так давно эта непреложная истина получила еще одно, и довольно неожиданное для меня подтверждение. Готовил праздничный репортаж из кабины электровоза пассажирского поезда. Дорога была неблизкая, и с седым машинистом мы успели поговорить о многом. За тридцать пять лет работы на «железке» с ним всякое бывало, всякое на пути встречалось. Имеется в виду не только путь жизненный, но и рельсовый. Теленок, скажем, глупый на полотно забредет, а то и лось выскочит.

— А было так, что?..

— Было, — ответил он сразу и неловко замолчал. Ему не хотелось говорить на эту тему. Ему очень больно было не только говорить, но даже думать, вспоминать об этом.

— Ведь не машина же это легковая! При хорошей скорости ему больше километра надо, чтобы остановиться. А он глаза нальет и идет по шпалам, хоть ты засигналься.

Тогда-то, в кабине электровоза, и вспомнился тот розыгрыш, который учинил мне в шахте Коля. Не случайно, видно, вспомнился: что-то общее увиделось между машинистом, уже бесполезно останавливающим поезд, и бесполезно мечущимся между забоями горным мастером. И в том, и в другом случае эта бесполезность заранее предрешена: у поезда — огромной массой и скоростью, с которым никакая тормозная система не управится, у мастера — условиями наряда, приводящими к «раздвоению» надзора. Мое счастье, что не «поймало» Петровича. Жестокая шутка только нервы пощекотала. А если бы все-таки случилось ЧП? Тогда мне очень не хотелось бы о нем вспоминать. Как не хочется вспоминать о своих ЧП и тревожить старые раны седовласому машинисту.

К великому сожалению, еще немало найдется на наших шахтах людей из числа инженерно - технического персонала, которым растревоженная совесть не дает спать спокойно. О тех из них, у кого она, совесть, просто - напросто нечиста, говорить нет надобности. Как и о рядовых шахтерах, попавших в беду по своей личной вине, по пьяному делу, а то и просто по бесшабашности. Такому, чтобы травмироваться, необязательно спускаться в забой. Он может просто на проезжую часть улицы выскочить или на железнодорожный путь забрести. Словом, природа несчастных случаев на почве пьянства или обыкновенной невнимательности одинакова везде — и на земле, и под землей.

У нас разговор идет о шахте — предприятии, где условия труда относятся к особо опасным. Значит, и отношение к порученному делу здесь должно быть у всех и у каждого особое. Под землей, как нигде более, жизненно важно блюсти железное правило: один за всех, а все — за одного.

Насчет второй части этого девиза можно смело сказать, что она выдерживается на все сто и даже больше. Ни перед чем не остановится шахтерская братия, чтобы выручить попавшего в беду товарища. Таких примеров в литературе (как художественной, так и документальной) достаточно вполне, и потому не будем множить их число.

А вот с первым постулатом мушкетерского девиза дело обстоит не совсем благополучно. Есть такое техническое понятие: причинно-следственная связь при несчастных случаях и авариях. Непросто, очень непросто разобраться во всей сложности причин и следствий, конечным звеном которых явилась травма. Для иллюстрации приведу случай, который рассказал мне один старый знакомый, и сейчас работающий горным мастером.

— В самом начале смены проходчики «на-горах» загрузили в вагонетку детали крепления — «мелочевку» — и, дав машинисту подъема сигнал, чтобы спускал сосуд вниз, пошли по конвейерному стволу в шахту. Перед этим, правда, минутки полторы перекурили. Ну, спустились. Не доходя каких-то полсотни метров до сопряжения грузового ствола с откаточным штреком, где должна стоять вагонетка, слышим сильный грохот. Подскочили и... остолбенели. Наша вагонетка почти полностью скрылась под кучей породы, упавшей сверху: произошло внезапное обрушение кровли.

— Вот так-то, горный, — ядовито сказал мне один проходчик. — А ты нам покурить не давал, в шахту гнал. Вот что было бы, если б я сейчас сидел в этой вагонетке и выгружал мелочевку? — добавил он уже со злостью.

— Наверняка «нулевой» был бы, — закончил мой знакомый рассказ. — Из глубокой трехтонной вагонетки да в скользких сапогах через мокрые борта выскочишь не сразу...

Повезло, скажете, папироска спасла! Повезло, конечно, но это уже из области эмоций. А вот конкретный факт: о том, что это сопряжение ненадежно, знали давно. Все знали — от горных мастеров до главного инженера. Но остановку ствола на перекрепку все оттягивали. Надо было давать план, план, план...

Пример этот, конечно, простенький Всякий горняк расскажет вам немало куда более серьезных и запутанных вещей. Вообще-то чрезвычайных случаев в шахте происходит не столько много, сколько о них ведется речь. Здесь механика простая: когда об одной истории знает тысяча человек, то это уже тысяча историй. Но все же травма есть травма. За каждой такой историей стоит человек, его здоровье и жизнь. Вот почему исключительно важно не допускать причин, ведущих к непоправимым последствиям. На деле же очень часто получается не так.

В прошлом году службами госгортехнадзора и вентиляции и техники безопасности — ВТБ — в угольной отрасли области выявлено 150 тысяч нарушений правил и норм. С одной стороны, очень много — какой беспорядок! Но с другой — высокий уровень контроля, истинная забота о горняках. Причем если раскинуть эти тысячи на все рабочие места, то на каждое придется в среднем по два-три в год. Не так уж и много.

При достаточно серьезных нарушениях работы приостанавливаются. Таких остановок за год было 47,5 тысячи. По этой причине потеряны десятки километров горных выработок, сотни тысяч тонн угля, не подготовлено к выемке свыше трех миллионов тонн запасов. Вот вам экономический урон от несоблюдения правил безопасности. Может быть, выгоднее не нарушать? Не идти на риск во имя плана, надеясь на авось? Именно так! Ведь главные наши потери здесь — человеческие, социальные.

Несколько лет назад услышал на рабочем собрании слова одного руководителя: «Нам нужен уголь. Но не ценой крови!». Золотое правило. Нельзя от него отступать во имя сиюминутной выгоды. Однако не могу удержаться от негативных примеров. Не надо их бояться — надо учиться на них.

В прошлом году некоторые первые руководители шахт сознательно шли на нарушение тех предписаний, которые выдала инспекция горнотехнического надзора. На шахте «Чертинская» главный инженер А. А. Даудрих разрешил возобновление работ, которые были приостановлены инспектором РГТИ. С разрешения главного инженера шахты «Березовская» В. М. Бучатского производились горнопроходческие работы без наличия технической документации. На шахте «Бирюлинская» исполняющий обязанности директора М. И. Рудаковский утвердил наряд-путевку на ведение взрывных работ в особо опасном забое без согласования с участком ВТБ и без наличия проекта на проветривание выработки.

Можно продолжать, но ясно уже и из этих примеров, что порочная практика до конца не изжита. Какие бы высокие заслуги ни имели эти ответственные лица, надо прямо сказать, что поступают они безответственно. Еще раз напомним им: речь идет о людях! Никаких послаблений здесь быть не должно. И их нет. В 1984 году за нарушение правил безопасности наказаны денежными штрафами свыше двух тысяч инженерно - технических работников, из них 172 — первые руководители.

...Недавно встретился со своими старыми знакомыми Баевыми. Это шахтерская семья. Не забудутся суровые уроки Владимира Николаевича. Кавалер ордена Ленина и других высоких наград, он свыше двадцати лет отдал нелегкому делу проходки. Мария Егоровна сейчас на пенсии. Семнадцать лет отработала она в шахте, причем больше десяти лет — на участке вентиляции и техники безопасности. Многие километры прошагали мы с ней по подземным лабиринтам, когда она знакомила меня с шахтой, с ее сложным хозяйством. Отличных детей вырастили Баевы. Николай и Олег работают в очистных забоях. Прямые, честные и просто красивые ребята. Николаю нет и тридцати, но он уже секретарь партийной организации своего участка. Олег третий год управляет угольным комбайном. Муж дочери Ольги, Алексей Скоромный, имеет дело тоже с комбайном, только проходческим. Он звеньевой.

Как только я спросил у Николая, когда это случилось, он моментально ответил:

— Шестнадцатого января тысяча девятьсот семьдесят восьмого года...

В этот день Баева-старшего тяжело травмировало в шахте. Он потерял ногу...

Владимир Николаевич поднял мешок картошки и бросил в багажник.

— Поехали, — сказал он, садясь за руль «Москвича». — По дороге поговорим.

— Шахту боится тот, кто не знает, что это такое. А бояться надо беспорядка. Не только в шахте — везде. Если грязно на улице, можно поскользнуться и шею свернуть. Так не пачкай, не безобразничай. Хотя, конечно, — продолжал Владимир Николаевич, глядя на дорогу, — работа под землей — статья особая. Там ох как далеко вперед смотреть надо! Да вот не смотрят иногда. Авось, думают, проскочим...

Старый проходчик очень желает своим сыновьям счастья и доброй судьбы. Поэтому и посоветовал он младшему, Олегу, тоже идти в забой.

— Не бойся шахты, но уважай ее. Не играйся с ней в бирюльки и другим не позволяй, — напутствовали отец с матерью сына.

Нелогично, скажете? Нет, это мудрое и мужественное решение. Чтобы жить, человеку нужен уголь. А чтобы его добывать, нужно жить.

А. ЕРМАКОВ.

Фотоинформация

СЛАЖЕННО работает в завершающем году пятилетки коллектив рельсобалочного цеха кузнецких металлургов. С начала года сверхплановый счет по горячему прокату составил свыше 15 тысяч тонн. Для нужд железнодорожников нашей Родины и в дружественные нам страны отправлено дополнительно свыше четырех тысяч тонн термоупрочненных рельсов.

НА СНИМКАХ: сортировщик-сдатчик, ветеран труда КМК, кавалер ордена Дружбы народов Рагиб Рахимович Минулин; Леонид Николаевич Гилев. В цехе работают его сын Виктор, братья. А начало династии положил его отец Николай Филиппович, проработавший вальцовщиком почти 30 лет.

Фото **Г. Нефедова.**

г. Новокузнецк.

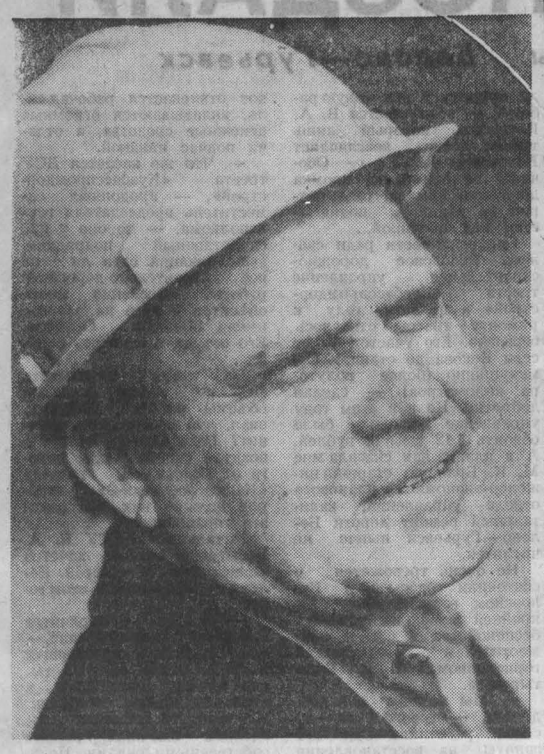

НОВОСТИ СОБЫТИЯ ФАКТЫ

МАРИИНСКИЙ РАЙОН

Высокие удои и привесы

По-хозяйски используя пастбищный сезон, животноводы совхоза «Авангард» повышают продуктивность скота.

С первых дней оператор машинного доения А. И. Савицкая заняла первенство в районном соревновании и первой перешагнула пудовый рубеж. В честь передовой доярки на центральной усадьбе совхоза поднят флаг трудовой славы. Ее имя не раз заносилось на доску Почета. Ее коллеги по труду Н. М. Иванова, М. А. Цимбалова и В. С. Маленькая работают в счет двенадцатой пятилетки.

Не по дням, а по часам растут телята в группе Р. В. Ягссен.

Излишки молока—государству

В Калининском сельсовете растет число личных хозяйств, продающих излишки молока государству.

С начала года из личных подворий поступило около 60 тонн молока, из которых 11 тонн сверх задания.

Наибольшее количество сданного молока на счету сборщика, ветерана труда Г. В. Сушко, обслуживающей более 50 дворов.

Сельский цех

Более десяти лет в селе Белогородское работает цех безалкогольных напитков.

Годовая производительность цеха около 20 тысяч декалитров газированной воды. Продукция белогородцев пользуется большим спросом во всех населенных пунктах района.

За сезон—800 тонн

Такое количество витаминной травяной муки обязались заготовить на зиму труженики совхоза «Благовещенский».

Работой агрегата АВМ уже несколько лет руководит посланец Новокузнецка В. И. Буков, зарекомендовавший себя опытным специалистом. Кстати, Владимир Иванович — уроженец Благовещенки. Каждое лето он приезжает сюда на помощь к своим землякам.

Витаминный цех действует четко, в две смены, по бригадному подряду. На склад отправлены первые сотни тонн ценного корма.

По бригадному подряду

В учебном хозяйстве СПТУ-83 практика курсантов организована по бригадному подряду.

Четыре группы первого курса и звено мастеров производственного обучения составляют отряд. В каждой группе три звена. Возглавляют их бригадир и звеньевые из числа учащихся, отвечающие за качество полевых работ и технику безопасности.

Бригады соревнуются за получение наивысшего балла. Вклад в общее дело каждой из них учитывается по коэффициенту трудового участия.

Гвардейцы пятилетки

За высокие показатели на весеннем севе 15 молодых механизаторов награждены значками ЦК ВЛКСМ «Молодой гвардеец пятилетки».

Такой чести удостоились трактористы И. Красиов, С. Зайцев, А. Полушинский, Н. Тормазанов, В. Кононов, Г. Ромашов и другие.

П. ГЕРАСИМОВ.

Отходы—в доходы

НАШЕЛСЯ ПОТРЕБИТЕЛЬ

Минеральный отход в производстве объединения «Азот»—соли диафена, оказалось, можно использовать для огнезащитной обработки древесины. Известно, что пожарный надзор часто требует применения в постройках трудновоспламеняющихся материалов. Обработка составом, включающим соли диафена, позволяет сделать древесину устойчивой к огню. Состав наносят в два-три слоя и сушат каждый по шесть часов. Проверки показали, что после этой обработки сжиганию поддается лишь четыре-пять процентов древесной массы. Использование отхода позволит сделать безотходной технологию, использовать вторичные ресурсы.

Р. РЫКОВ,
кандидат технических наук.

г. Улан-Удэ.

Это очень интересное сообщение, потому что соли диафена давно тревожат и гигиенистов города, и работников объединения «Азот». Гора отходов — по десять тысяч тонн в год — растет. Одно время было предложение смешивать их с одним из жидких отходов, по трубопроводу передавать на цементный завод. Но оно по разным причинам не осуществилось.

Мы позвонили заместителю начальника производства химикатов по технологии О. В. Кудерскому и спросили, есть ли практическое продолжение у новой работы.

— Да, мы получили из Восточно - Сибирского технологического института, что в Улан-Удэ, предложение на этот счет. В письме сообщается, что в институте разработана технология и идет подготовка к организации производства огнезащитного материала на одном из предприятий страны, рассчитанного на использование 10 тысяч тонн отходов диафена в год. Мы, конечно, были бы рады этому. В институт отправлено письмо с техническими условиями, порядком отгрузки и другими сведениями.

М. МОРОЗОВА.

г. Кемерово.

Сегодня — Международный день кооперации

Мастерицы из Проскокова

Собственное производство в системе потребительской кооперации всегда было очень важным звеном, а в последнее время значение его еще более поднялось. Сегодня кооператоры области сами производят копчености, разнообразные кондитерские изделия, карамель, безалкогольные напитки и многое другое. Как и в любом деле, тут многое зависит от того, насколько по-хозяйски распорядиться имеющимися ресурсами.

В селе Проскоково Юргинского района давно стояла заброшенная пекарня — город стал выпекать хлеба вполне достаточно, чтобы обеспечить потребности района, и пекарню райпотребсоюза закрыли. По освободившемуся помещению долго не могли принять решения — то магазин хотели открыть, то еще что-то; но, наконец, остановились на самом, вероятно, правильном — постановили создать Проскоковский пищевой комбинат.

Сегодня еще многие из задуманных производств пока создаются, но председатель правления Юргинского райпо Г. С. Ворожнин буквально по дням знает, какому из них вступать в строй действующих. Вместе с директором комбината Е. В. Лавровой он постоянно контролирует ход реконструкции. В первой декаде июля будет закончена скважина, поступит вода, и комбинат начнет выпускать фруктовую воду — с установкой современной линии до тысячи декалитров в день. Вполне достаточно, чтобы снабдить весь район.

Заканчивается оборудование пяти современных коптильных камер, где будет вырабатываться до 200 килограммов копченостей в сутки. Более полумиллиона годового товарооборота должен обеспечить Проскоковский комбинат, когда он будет работать на полную мощность.

Выпускает он продукцию и сегодня — это кондитерские изделия в особенности фирменный пряник, который так и называется «Проскоково». Хороший получается пряник: в июне привезли юргинцы на межрайонную розничную ярмарку в Кемерово две машины пряников — более четырех тонн — и распродали их, что называется, «с колес».

Комбинат выпускает более трехсот килограммов пряников в день. Все это количество создается руками десяти человек, девушек из бригады Л. П. Терентьевой. Девчата премудростям профессии кондитера обучились у своего бригадира и у технолога С. И. Филькиной, а до того как поступить работать на комбинат, трудились в сельском хозяйстве, пробовали свои силы в городе. Кондитер Лида Тонких, например, работала в Томске на электроламповом заводе, но вот вернулась в родное село и с радостью узнала, что в нем образовалось солидное предприятие.

Производство вроде бы и нехитрое — замесил тесто, сформовал пряник, выпек, покрыл глазурью. Но сколько оно требует внимания и уменья! Ведь и замесить тесто можно плохо, и выпечь так, что потом хоть выброси. Брака, однако, у проскоковских кондитеров не бывает, изделие их хорошо знают в районе, и в магазинах оно не залеживается.

Б. ВАСИН.

НА СНИМКАХ: мастерицы из Проскокова; кондитер Л. А. Тонких.

Фото Ю. Сергеева

Юргинский район.

СОБЫТИЯ ЗА РУБЕЖОМ

Послание ко всем детям земли

ВАШИНГТОН. 5 июля. (ТАСС). Посольство СССР в Вашингтоне посетила группа американских школьников из города Делавэр (штат Огайо). Они вручили представителям Советского Союза в США послание мира ко всем детям земли, записанное на видеомагнитофонную пленку.

Передавая пленку с просьбой переслать ее советским детям, школьница Джулия Сикрест выразила горячее стремление всех простых американцев жить в мире и дружбе с советским народом, внести свой вклад в дело избавления человечества от угрозы войны и сдерживания гонки вооружений.

В защиту уволенных шахтеров

ЛОНДОН. 5 июля. (ТАСС). «Отстоим угольную промышленность, защитим право на труд». Под таким лозунгом в Шеффилде проходит очередная конференция Национального профсоюза горняков (НПГ) Великобритании. Ее делегаты, представляющие около 200 тыс. шахтеров, обсуждают задачи профсоюза в борьбе против курса правительства консерваторов на свертывание угольной индустрии, массовые увольнения трудящихся.

В своих выступлениях посланцы многих шахтерских районов осуждают вероломную политику национального управления угольной промышленности (НУУП) и стоящего за ним кабинета тори. Явно действуя по указке правительства консерваторов, НУУП пошло на закрытие в одностороннем порядке 11 шахт. Кроме того, до сих пор остается нерешенной судьба около 700 горняков, которые противозаконно были уволены в ходе забастовок. Ведя борьбу за восстановление уволенных шахтеров, мы отстаиваем основной принцип профсоюзного движения — право тред-юнионов защищать жизненные интересы трудящихся, заявил председатель НПГ А. Скаргилл. Действия администрации в отношении многих шахтеров, принимавших участие в общенациональной забастовке, являются откровенно дискриминационными, указал генеральный секретарь НПГ П. Хитфилд.

О чем пишут газеты мира

НА СТРАНИЦАХ мировой печати обсуждаются итоги июльского Пленума ЦК КПСС и третьей сессии Верховного Совета СССР одиннадцатого созыва. В своих комментариях многие газеты подчеркивают, что решения Пленума и сессии продолжают и развивают политический курс КПСС на ускорение социально-экономического развития на основе научно-технического прогресса, совершенствование социалистической демократии, упрочение дисциплины, организованности, порядка, на активизацию творчества масс в реализации поставленных партией созидательных задач. Важные решения, принятые в Москве, подчеркивает, в частности, индийская «Телеграф», прямо связаны с курсом Коммунистической партии Советского Союза на решение стоящих перед СССР важнейших задач. Эти решения предполагают дальнейшее укрепление руководящей роли партии в советском обществе, требуют повышения интенсивности работы партии и всех трудящихся.

Пресса Франции, газеты других стран выделяют сообщение о предстоящем официальном визите во Францию Генерального секретаря ЦК КПСС, члена Президиума Верховного Совета СССР М. С. Горбачева.

Большое значение придают зарубежные средства массовой информации предстоящей в ноябре в Женеве встрече Генерального секретаря ЦК КПСС М. С. Горбачева и президента США Р. Рейгана. Сообщение о советско-американской встрече на высшем уровне—это добрая весть, пишет польская «Трибуна люду», подчеркивая, что Советский Союз на протяжении многих лет предпринимает большие усилия, направленные на улучшение советско-американских отношений. В современном мире, пишет газета, СССР и США — это государства, располагающие самым крупным экономическим и военным потенциалом. Они связаны союзами с другими странами. По этим причинам отношения между СССР и США оказывают решающее влияние на характер и направление развития международной обстановки во всем мире. Неудивительно, что предстоящая встреча в Женеве рождает новые надежды. Мы приветствуем договоренность о советско-американской встрече на высшем уровне, пишет в редакционной статье японская «Иомиури», выражающая надежду на то, что на встрече будут найдены пути к возрождению курса на разрядку международной напряженности.

В центре внимания югославской печати — официальный дружественный визит в Советский Союз председателя Союзного исполнительного веча СФРЮ Милки Планинц. Визит главы югославского правительства в СССР, подчеркивается, в частности, в комментарии, опубликованном в газете «Вечерние новости», является отражением успешного всестороннего сотрудничества между двумя государствами.

«Спокойно и уверенно идем вперед, к новым достижениям» — под таким заголовком «Кубинская «Гранма» публикует статью, посвященную подготовке к празднованию 32-й годовщины штурма казармы Монкада. Останавливаясь на внешнеполитических вопросах, газета указывает на крепкие и нерушимые узы дружбы и единство целей, характеризующие отношения Кубы с СССР и другими социалистическими государствами, а также на плодотворные и постоянно укрепляющиеся связи Кубы с братскими народами Латинской Америки и Карибского бассейна.

(ТАСС, 5 июля).

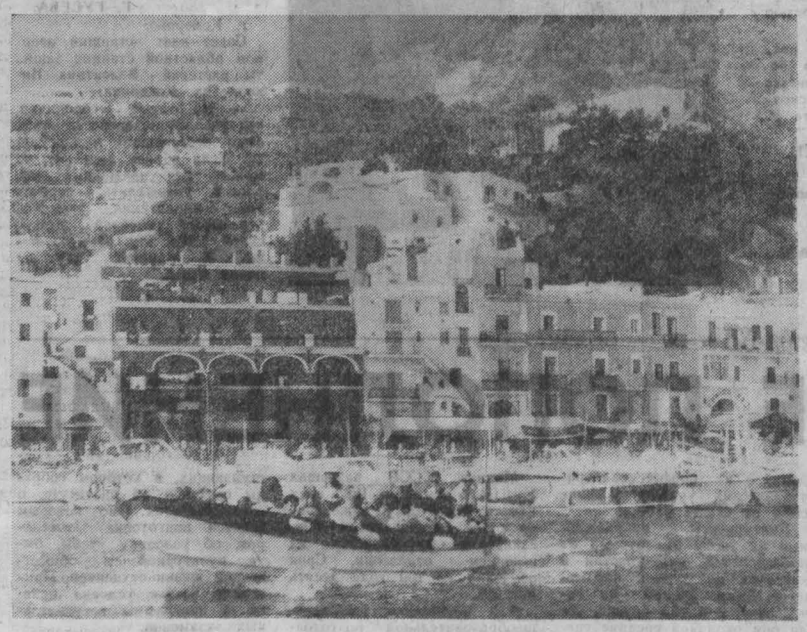

ОСТРОВ Капри в Тирренском море широко известен в Советском Союзе в связи с именами Максима Горького, который жил там в 1906—1913 годах, и В. И. Ленина, посетившего великого пролетарского писателя в 1908 и 1910 годах. Среди реликвий города Капри—памятник В. И. Ленину и дом, в котором когда-то жил русский писатель.

НА СНИМКЕ: вид на город Капри.

Фотохроника ТАСС.

Человек и окружающая среда

БЕРЛИН. Берлинскому зоопарку исполнилось 30 лет. За это время там побывало свыше 60 млн. гостей из всех округов республики и зарубежных туристов.

В настоящее время на 140 гектарах насчитывается более 6,2 тыс. животных почти 900 видов. Большинство из них находится в открытых вольерах и на площадках. Сотрудники одного из крупнейших зоопарков мира постарались создать для своих питомцев условия, приближенные к их естественной среде обитания.

Зоопарк — это не только одна из главных достопримечательностей столицы ГДР, но и важный центр научно-исследовательских работ. На его базе действуют различные зоологические учреждения, специальная змееферма, поставляющая ценное сырье для фармацевтической промышленности. С каждым годом расширяются международные связи зоопарка. Он тесно связан с зоопарками Москвы и Праги, Софии и Гаваны. Редкие животные, которые выводятся здесь, отправляются в зоологические сады и питомники почти 20 стран, в том числе Советского Союза.

БАНГКОК. Если вырубка лесов в Таиланде будет осуществляться такими же темпами, как это было до сих пор, то уже лет через 25 от них останутся одни воспоминания. Площадь, занятая под лесными массивами, сократилась с 1961 по 1982 год почти наполовину. Озабоченность местных властей таким положением была выражена на состоявшемся здесь совещании комитета по сохранению национальных лесов. В 1961 году лесами было занято 53 процента всей территории, а сейчас—менее 30 процентов.

ХАРАРЕ. Бесконтрольное использование пестицидов в ЮАР наносит непоправимый ущерб растительному и животному миру, включая обитателей морских глубин. Как отмечает газета «Кейп таймс», все виды рыб в Дурбанском заливе заражены ядохимикатами настолько, что их нельзя употреблять в пищу. Особенно сильно страдают дельфины, мидии, многие виды пернатых. Самая высокая доза заражения, в 17 раз превышающая допустимые нормы, обнаружена в Черных Орлах близ южноафриканского города Ундерберг.

БИСАУ. В Республике Гвинея-Бисау начался месячник дерева, в ходе которого намечено увеличить площадь лесонасаждений на тысячу гектаров. По решению правительства этот месячник знаменует начало национальной кампании лесопосадок.

Отныне подобные мероприятия станут регулярными и будут проводиться в июле каждого года.

(ТАСС).

С телетайпной ленты

ВАШИНГТОН. Администрация США ужесточает санкции и шантаж в отношении правительства Ливана. В дополнение к уже объявленному запрету на полеты в США самолетов ливанской авиакомпании «Мидл ист эйрлайнз» и на авиарейсы в Бейрут из США министерство транспорта США запретило продажу внутри страны авиабилетов на рейсы любых авиакомпаний, предусматривающие посадку в Бейрутском международном аэропорту. Полностью игнорируя интересы других государств, официальные власти распространили этот запрет и на находящиеся в США представительства зарубежных авиакомпаний.

Кроме этого, администрация потребовала от своих союзников по НАТО беспрекословной поддержки бойкота Бейрутского аэропорта.

КАМПИНАС (Бразилия). В городе Кампинас, одном из ведущих научных центров Бразилии, открылась 35-я Пагуошская конференция. В этом форуме представителей мировой науки участвуют ученые из 40 стран мира, в том числе из Советского Союза. Участники конференции обсудят актуальные вопросы борьбы за мир и международную безопасность.

(ТАСС, 5 июля).

Будет ли проложен туннель через Ла-Манш?

Различные проекты строительства транспортных туннелей между Великобританией и Францией через пролив Ла-Манш выдвигаются в течение уже более 180 лет. Первый из них был представлен еще императору Наполеону. Ныне по мнению специалистов, пора приступать от слов к делу.

Права строить туннель добиваются две группы фирм.

Первая из них — «Ченнел таннел групп», объединяющая пять наиболее крупных английских строительных компаний. Она предлагает проложить два туннеля под морским дном, по каждому из которых пройдет железнодорожная линия. От Лондона до Парижа можно будет доехать за четыре с половиной часа.

«Ченнел таннел групп» предполагает выполнить всю работу за шесть лет, затратив при этом 1,8 миллиарда фунтов стерлингов.

«Еврорут», который объединяет концерн «Бритиш стил», конгломерат «Трафальгар хаус», международные строительные фирмы, банки, предложил проложить под проливом железнодорожную линию и автомобильную дорогу.

«Еврорут» признает, что этот проект обойдется дороже по сравнению с планом «Ченнел таннел групп» — его примерная стоимость от 4,1 до 4,6 миллиарда фунтов стерлингов. Но благодаря ежегодной перевозке 20 миллионов пассажиров и 18 миллионов тонн грузов туннель, по мнению специалистов «Еврорута», не только окупится, но и будет приносить прибыль.

Пока трудно сказать, кто возьмет верх в конкурентной борьбе и когда начнется строительство.

(АПН).

ТВ

6, СУББОТА

I ПРОГРАММА

Передачи ЦТ.

8.00 «Время»
8.40 Утренняя гимнастика.
8.55 «Венок танцев». Концерт.
9.25 «Каникулы в деревне». Документальный телефильм.
9.55 «Все любят цирк». Передача из Свердловска.
10.50 «По музеям и выставочным залам». Львовская картинная галерея.
11.30 Сегодня — Международный день кооперации.
12.00 «Здравствуй, фестиваль!». Концерт.
12.35 «Это вы можете».
13.20 «Конкретный заказ». Премьера документального телефильма.
13.50 VI Международный фестиваль телевизионных программ о народном творчестве «Радуга». «Кипрская свадьба» (Кипр).
14.20 «Семья и школа».
14.50 «Сегодня в мире».
15.05 «Спроси у памяти своей». Премьера документального фильма.
15.55 Завтра — День работников морского и речного флота. В передаче принимает участие министр речного флота РСФСР Л. В. Багров.
16.25 «Родники».
16.55 Беседа политического обозревателя В. П. Бекетова.
17.25 Мультфильм.
17.30 «Война без правил». Торговые противоречия между США, Западной Европой и Японией.
18.00 Играет лауреат Международного конкурса С. Бунин (фортепиано).
18.30 «В мире животных».
19.30 «Дерсу Узала». Художественный фильм. 1-я серия.
21.00 «Время».
21.35 «В танцевальных ритмах».
22.15 Теннис. Уимблдонский турнир.
23.15—23.25 Новости.

II ПРОГРАММА

Передачи ЦТ

8.00 Утренняя гимнастика
8.15 «Если хочешь быть здоров».
8.30 Документальные телефильмы.
9.05 «Утренняя почта».
9.35 «Наш сад».
10.05 Программа Казахского телевидения.
11.20 Мультфильмы.
11.50 Концерт из произведений И. О. Дунаевского.
12.50 «Клуб путешественников».
13.50 «Лидия». Художественный телефильм
15.20 «Понедельник—выходной день». Документальный фильм

Кемерово.

16.05 «Праздник искусства». «Земля потомков Ермака».
16.45 Документальный фильм.
16.55 В. Москаленко. «Желтый кошелек с бисером». Спектакль Челябинского областного драматического театра.

Передачи ЦТ.

19.15 «Здоровье».
20.00 «Спокойной ночи, малыши!».
20.15 Международное обозрение.
20.30 Концерт симфонического оркестра Донецкой филармонии.
21.00 «Время».
21.35 «Страх». Художественный телефильм
22.50—23.35 Встреча с поэтом Б. Дубровиным

Р

6. СУББОТА

6.58 Погода. 7.30 Программа передач. Погода. 7.33 «Неделя Кузбасса. Информационный обзор». 7.58. 8.40 Погода. 8.42 Обзор областных газет. 8.50 Объявления. 8.58 Погода. 15.15 Музыкальная программа «По вашим письмам».

НОВОСИБИРСКИЙ ГОСУДАРСТВЕННЫЙ АКАДЕМИЧЕСКИЙ ТЕАТР ОПЕРЫ И БАЛЕТА (в помещении театра оперетты Кузбасса). ТРАВИАТА. Начало в 19 час. 7 июля—ГАЛЬКА.

ДОМ КИНО «МОСКВА». Большой зал. Новый цветной художественный фильм АПЛОДИСМЕНТЫ, АПЛОДИСМЕНТЫ... (10, 13-40, 18-10, 21-40). Цветная широкоформатная музыкальная кинокомедия ГЕРОИ ЕЕ РОМАНА (11-50, 16-20, 20). КАКИМИ ВЫ БУДЕТЕ? (к сеансу в 13-40). **Малый зал.** Художественные фильмы: МАГИЯ ЧЕРНАЯ И БЕЛАЯ (10, 14-30, 19-10). УБИЙСТВО В ВОСТОЧНОМ ЭКСПРЕССЕ, две серии (11-40, 16-30, 21).

«ЮБИЛЕЙНЫЙ». Мультипликационный фильм ПРИКЛЮЧЕНИЯ БУРАТИНО (10 — для детей). Новые цветные художественные фильмы: АПЛОДИСМЕНТЫ, АПЛОДИСМЕНТЫ (11-30, 18). ГЕРОИ ЕЕ РОМАНА (16, 20). Художественный фильм МЕДНЫЙ АНГЕЛ (14, 21-50).

«КОСМОС». Художественный фильм ПРИКЛЮЧЕНИЯ РОБИНЗОНА КРУЗО, МОРЯКА ИЗ ЙОРКА (11—для детей). Цветные художественные фильмы ПОСЛЕДНЯЯ РЕЛИКВИЯ (9 13, 15, 17, 18-50) ЧУЧЕЛО, две серии (10, 15-30, 20-50) ЖЕСТОКИЙ РОМАНС, два серии (12-30, 18, 20-30).

«ПИОНЕР». Киносборник мультфильмов ХВАСТЛИВАЯ ЛИСА (10). ИЛЬЯ МУРОМЕЦ (11-20) ТАИНСТВЕННЫЙ ОСТРОВ (13-10, 15). КАНКАН В АНГЛИЙСКОМ ПАРКЕ (17, 18-50, 20-40).

«ОКТЯБРЬ». Киносборник мультфильмов ЗИМА В ПРОСТОКВАШИНО (15). АГОНИЯ, две серии (12, 17, 20 — детям смотреть не рекомендуется).

«МЕТАЛЛУРГ». Киносборник мультфильмов ПОПАЛСЯ, КОТОРЫЙ КУСАЛСЯ (14). ШАКТИ, две серии (16, 19).

«ПРОГРЕСС». ПРИКЛЮЧЕНИЯ БЕЛЬЧОНКА МИКИ (10, 14). ВИЙ (11-30, 16, 17-50, 19-30, 21-30).

«ЛУЧ». ДОРОГОЙ МАЛЬЧИК, СОБАКА, РУКИ И... (15). ТРИ БРАТА, две серии (12, 17, 20).

«КОМСОМОЛЕЦ». ВОЖДЬ БЕЛОЕ ПЕРО (15). ТАЙНА ОСТРОВА ЧУДОВИЩ (17, 19, 21).

ДК СТРОИТЕЛЕЙ. МЕСТЬ И ЗАКОН, две серии (17, 19-30).

ДК ПРОИЗВОДСТВЕННОГО ОБЪЕДИНЕНИЯ «АЗОТ». ЧЕРЕЗ ТЕРНИИ К ЗВЕЗДАМ, две серии (16, 19).

ДК ШАХТЕРОВ. ДЕВОЧКА ИЗ ГОРОДА (12). ТАЙНА ОСТРОВА ЧУДОВИЩ (14, 16, 18-30, 20-30).

ДК имени 50-летия ОКТЯБРЯ. Я ЗНАЮ, ЧТО ТЫ ЗНАЕШЬ, ЧТО Я ЗНАЮ (13, 15, 17, 19, 21).

ДК КОКСОХИМЗАВОДА. МОРГУН ЧИКО (15—для детей). ТАЙНА ОСТРОВА ЧУДОВИЩ (17-15, 19, 21).

КЛУБ ГРЭС, ЛИДЕР (15). В ДВУХ ШАГАХ ОТ «РАЯ» (17, 19, 21).

ДОРОГИЕ КЕМЕРОВЧАНЕ!

Киоск магазина «БУКИНИСТИЧЕСКАЯ КНИГА», расположенный по ул. 50 лет Октября (остановка троллейбусов и автобусов «Кинотеатр «Космос»), производит покупку подержанных произведений печати.

Часы работы с 10 до 17, перерыв с 13 до 14, выходные дни — суббота и воскресенье.

Справки по тел. 55-12-20.

Облкниготорг.

ВНИМАНИЮ КЕМЕРОВЧАН!

В соответствии с графиком подготовки теплоисточников и тепловых сетей к зиме с 8 по 14 июля будет производиться ремонт установок подготовки воды Кемеровской ГРЭС. В связи с этим в указанный срок будет прекращена подача горячей воды потребителям заискитимской части города, пос. Южный и Предзаводской.

Справки по тел. 6-21-82.

Управление тепловых сетей «Кузбассэнерго».

Утерянный аттестат Э № 131967, выданный средней школой № 1 Центрального района г. Кемерово в 1981 году на имя Клецкина Сергея Николаевича, **считать недействительным.**

Кемеровская филармония

БОЛЬШОЙ ЗАЛ

15 ИЮЛЯ

ГАСТРОЛИ

НОВГОРОДСКОГО АНСАМБЛЯ КЛАССИЧЕСКОГО БАЛЕТА.

Художественный руководитель ВИТАЛИЙ ТИМОФЕЕВ.

«БАХЧИСАРАЙСКИЙ ФОНТАН». **Б. Асафьев.** Постановка народного артиста СССР, лауреата Государственной премии СССР **Р. Захарова** и заслуженного артиста РСФСР, лауреата Государственной премии СССР **Р. Гербек.**

16 ИЮЛЯ

«ШОПЕНИАНА». Хореографическая фантазия на музыку **Ф. Шопена.** Хореография **М. Фокина.**

«ДИВЕРТИСМЕНТ» на музыку **А. Адана, Б. Бриттена, Г. Свиридова.** Хореография **В. Тимофеева.**

«ДОН КИХОТ». сюита из балета. **Л. Минкус.** Хореография **М. Петипа.**

Начало в 19 часов.

УВАЖАЕМЫЕ КЕМЕРОВЧАНЕ И ГОСТИ ГОРОДА!

Кратковременно, **с 9 июля,** в нашем городе будет работать Московский передвижной зооцирк. Посетив зооцирк, вы познакомитесь с разнообразным миром диких зверей и птиц со всех частей света.

Совместно с зооцирком работает передвижной комплекс «Шаг смелости». Часы работы с 10 до 21 ежедневно.

Проезд до остановки «Бульвар Строителей».

ДОБРО ПОЖАЛОВАТЬ!

ЛЮБИТЕЛЯМ КНИГИ!

Свои услуги предлагает магазин «БУКИНИСТИЧЕСКАЯ КНИГА».

В настоящее время у нас можно приобрести:

А. И. Герцен. СОБРАНИЕ СОЧИНЕНИЙ в 8 томах. Оно выпущено в свет в «Библиотеке отечественной классики» издательством «Правда» в 1975 г. В собрание включены следующие произведения: «Кто виноват?», «Былое и думы», «Сорока-воровка» и др. Цена издания 25 руб.

Г. И. Успенский. СОБРАНИЕ СОЧИНЕНИЙ в 9 томах, куда включены все основные художественные и публицистические произведения писателя, а также большинство отдельных очерков и рассказов: «Растеряевские типы и сцены», «Столичная беднота», «Новые времена, новые заботы». Цена 30 руб.

КРАТКАЯ ХИМИЧЕСКАЯ ЭНЦИКЛОПЕДИЯ в 4 томах. Она представляет собой научно-справочное издание по всем отраслям химии. В ней помещено 5 000 статей. Она рассчитана на широкий круг химиков, научных работников, инженеров, преподавателей вузов, студентов, аспирантов. Цена 24 руб. 50 коп.

ЭНЦИКЛОПЕДИЯ «ПОЛИТИЧЕСКАЯ ЭКОНОМИЯ» в 4 томах. В ней впервые делается попытка показать развитие экономической мысли разных стран и народов. Цена 29 руб. 40 коп.

Свою библиотеку вы сможете пополнить, купив у нас следующие издания: Ивашкевич в 8 томах; Паустовский в 8 томах; краткая энциклопедия «Белорусская ССР» в 5 томах.

В большом выборе художественная литература, книги для детей, книги из серии «Библиотека поэта».

Адрес магазина: г. Кемерово, проспект Ленина, 98. Телефон 55-12-20.

Кемеровский облкниготорг.

КЕМЕРОВСКОЕ СПТУ № 66

ОБЪЯВЛЯЕТ ПРИЕМ УЧАЩИХСЯ

на 1985/86 учебный год

Училище готовит высококвалифицированных рабочих для производственного объединения «Химволокно» (предприятие высокой культуры производства).

Выпускники 8—10-х классов принимаются без экзаменов на специальности: оператор кручения и вытяжки (с умением выполнять работу даборанта третьего разряда), ткач, помощник мастера и электромонтер по ремонту технологического оборудования.

Срок обучения для окончивших 8 классов 3 года, 10 классов—один год. Принятые на трехгодичное обучение получают среднее образование и профессию. Выпускники 10-х классов получают стипендию в размере 110 рублей в месяц. Окончившие 8 классов находятся на полном государственном обеспечении — получают питание и обмундирование. В период прохождения производственной практики учащиеся получают 50 проц. заработной платы дополнительно к стипендии. По окончании училища выдается диплом о среднем образовании и присваивается разряд высококвалифицированного рабочего. Все нуждающиеся обеспечиваются общежитием.

При училище работают спортивные секции: бокс, самбо, аэробика, футбол, волейбол, лыжи, легкая атлетика, агитбригада, вокально-инструментальный ансамбль.

При поступлении требуются: заявление на имя директора, документ об образовании, свидетельство о рождении, трудовая книжка (для ранее работавших), шесть фотокарточек размером 3×4 см, медицинская справка (форма № 286), справка с места жительства.

Адрес: 650036, г. Кемерово, ул. Терешковой, 37а, СПТУ-66.

Проезд трамваями № 1, 6 до остановки «Ул. Терешковой», автобусами № 1, 3, 22, 23, 24, 82, троллейбусами № 2, 5 до остановки «Ул. Сибиряков-Гвардейцев».

БЮРО ПО ТРУДОУСТРОЙСТВУ НАСЕЛЕНИЯ

ПРИГЛАШАЕТ

НА РАБОТУ В ОБЩЕСТВЕННОЕ ПИТАНИЕ молодежь со средним образованием для учебы на официантов, калькуляторов (срок обучения 6 месяцев, выплачивается стипендия 55—65 руб.), а также плотников, маляров, поваров, официантов, уборщиков производственных помещений, буфетчиков, кухонных рабочих для работы в пионерских лагерях.

Обращаться: г. Кемерово, ул. Трудовая, 4; проспект Ленина, 145а.

НА РАБОТУ В КЕМЕРОВСКОЕ ОБЛАСТНОЕ ПРОИЗВОДСТВЕННОЕ ОБЪЕДИНЕНИЕ «КУЗБАССХИМЧИСТКА» — учеников приемщиков (можно пенсионеров и на неполный рабочий день); учеников аппаратчиков, отпарщиков-прессовщиков, пятновыводчиков. Обучение проводится без отрыва от производства (сроком от месяца до полутора). При получении квалификации — оплата труда сдельно-премиальная. Также приглашает швей, бухгалтера на материальную группу, газоэлектросварщика, кладовщика, технолога-лаборанта в лабораторию, уборщика производственных помещений, инженера-экономиста, заведующего складом.

Работающим в объединении по итогам года выплачивается тринадцатая зарплата.

Обращаться: г. Кемерово, ул. Трудовая, 4; проспект Ленина, 145а.

Коллектив шахты «Ягуновская» глубоко скорбит по поводу безвременной смерти горнорабочего

ШАПОШНИКОВА
Владимира Андреевича

и выражает соболезнование семье и близким покойного.

Сегодня на выставке начинаются Дни Томской организации Союза художников РСФСР

Томская организация Союза художников РСФСР насчитывает в своих рядах 55 человек, а еще совсем недавно это была самая малочисленная организация в регионе. Растет актив, из которого она черпает пополнение своих рядов.

Если на первой «Сибири социалистической», проходившей в 1964 году в Новосибирске, от Томской организации участвовало 10 авторов, то на VI зональной выставке участвует 75 авторов. В экспозицию взято свыше 200 их работ.

Произведения томских художников все чаще включаются в экспозиции выставок советского искусства, отправляемые за рубеж. Живописные полотна заслуженного художника РСФСР А. Шумилкина побывали на выставках во Франции, в Мозамбике, картины В. Попова, гобелены Т. Беглюк — в Тунисе.

Пробуют свои силы на международных выставках и молодые художники. Плакат Ю. Лопатина «Космос в мирных целях» демонстрировался на Международном конкурсе политического плаката. Работы по промышленной графике В. Костина вошли в экспозицию X Международной биеннале прикладной графики в Чехословакии. Работы художников-керамистов Н. Кирилленко и Т. Васильевой представлялись на выставке керамики в Югославии. В разделе прикладного искусства VI зональной выставки зрители могут увидеть оригинальный чайный набор «Лето» из 16 предметов, удивительно красивый по форме и раскраске — совместную работу этих художниц.

Активной жизнью живет областная организация. Помимо традиционных выставок — областных, молодежных, персональных, отчетных, после поездок на творческие дачи, —стали проводиться тематические: «Памятники истории и культуры», «По области».

Получило развитие движение за создание небольших картинных галерей на предприятиях.

Кемеровчане и гости областного центра, которые в эти дни придут в залы выставки «Сибирь социалистическая», смогут узнать, что интересное происходит в культурной жизни соревнующейся с нами области.

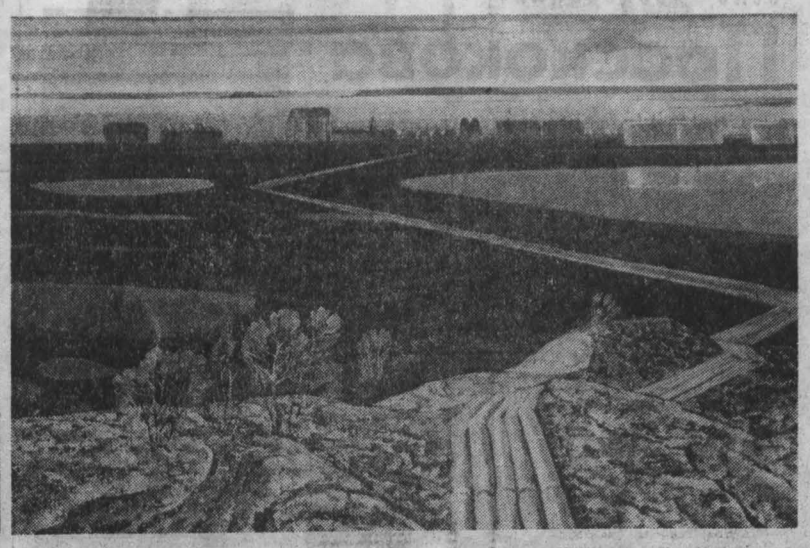

ОЧАРОВАННЫЙ СЕВЕРОМ

Среди немалого числа художников Сибири голос Александра Андреевича Шумилкина не теряется, напротив, его искусство—заметное явление в художественной жизни региона.

Творчество Шумилкина обнаруживает редкую цельность, а весь его творческий путь — серьезный подвижнический труд. У художника нет картин неодухотворенных. Очень честный и совестливый, он осознает высокую общественную миссию искусства. Искренность и доброта — отличительные качества его творческой индивидуальности.

Огромный духовный багаж, целеустремленность в творчестве — не только работа ума и сердца живописца, но и результат глубокой привязанности к земле, на которой он живет. Эта земля — Сибирь Нарымский край. Здесь в деревне Нарга в 1935 году Шумилкин родился. После окончания Свердловского художественного училища и Ленинградского института живописи, скульптуры и архитектуры им. И. Е. Репина возвратился в родной край. Первые участия в выставках принесли успех. В 1976 году состоялась его персональная выставка в Москве, в 1978 году—в Ленинграде. А. А. Шумилкину присвоено звание «Заслуженный художник РСФСР».

Важное место в его творчестве занимает портретная и пейзажная живопись. Работает он и в жанре тематической картины.

Среди ранних работ выделяется картина «Политические. 1905 г.», созданная в период расцвета в живописи «сурового стиля». Героическое содержание в ней воплощено в монументальных формах. Картину эту хочется назвать еще «историческим портретом». Передано бунтарское время, верно схвачен характер борцов. Художник утверждает правоту их дела. Символика же картины помогает воспринимать ее как своего рода памятник в живописи мужества и стойкости героев.

Полотно «Первый трактор», написанное в те же годы, обращает внимание редкой прочувствованностью исторической обстановки. Обратившись к важному моменту в жизни советской деревни — коллективизации, автор передает дух времени остро, пронзительно, осязаемо. Радость, настороженность, недоверие крестьян проступают отчетливо и с такой силой, что заражают своим волнением зрителей. Большую смысловую нагрузку несет цвет. В сопоставлениях цветовых акцентов есть и ощущение зябкости утра, и большой заряд оптимистической веры в нарождающуюся новую жизнь.

Желание утвердить человеческую красоту, духовную содержательность личности привело художника к новым интересным поискам. В конце 60-х годов Шумилкин обратился к Северу. В портретах жителей Чукотки Заполярья, написанных им, обозначился интерес к жизни сурового края, зазвучала тема нерушимого единства человека и природы. Теперь, по истечении полутора десятков лет, можно с уверенностью сказать что Север—не этап в жизни художника, а содержание его творчества.

Пейзажи и портреты повествуют о первозданной красоте сурового края, содержат раздумья о высоких человеческих качествах. В многочисленных работах выражено пленительное соответствие человеческих характеров с окружающей природой.

В аборигенах Севера Шумилкин разглядел и показал природный ум, мужество, чувство собственного достоинства. Как правило, художник пишет хорошо знакомых людей. Его портреты основаны на длительном контакте с моделью, хотя природная проницательность помогает живописцу определить в человеке главное и после недолгого общения с ним. Но, как бы то ни было, он не стремится передать первое непосредственное впечатление. Портреты у Шумилкина вызревают медленно, постепенно Может быть, поэтому у него не бывает поверхностных, бессодержательных работ. Художник избирателен в выборе своих героев. И пишет их только тогда, когда появляется потребность сказать зрителю о чем-то важном, существенном.

Именно поэтому созданные им портреты становятся проводниками глубоких размышлений о красоте, о творчестве, о контактах человека с природой.

Коренной сибиряк, Шумилкин всецело связан с родной землей. Сыновняя любовь к Родине, к родным местам питает его пейзажное творчество. В больших и малых, эпических и камерных пейзажах он создал прекрасный и емкий образ Отчизны.

Всякий раз, когда смотришь на пейзажные композиции художника, поражают их простота и ясность, трепетность живописных нюансировок, удивительное соединение безграничного пространства с деталями, создающими ощущение обжитости и обживаемости этого края.

Дороги, причалы, идущие по реке баржи, нефтяные пункты — приметы деятельности человека, делают ее более узнаваемой, знакомой, понятной. В эпических пейзажах есть большая доля сердечности, теплоты. Когда смотришь на них, не проходит ощущение, что написаны они с очень острым чувством современной жизни, с тревожной и пронзительной любовью к земле. Взволнованно и искренне звучит голос художника, размышляющего над судьбами земли, людей.

Г. РОМАНОВА.

НА СНИМКАХ: работы заслуженного художника РСФСР Ал. Шумилкина: «Белая ночь на Самотлоре»; «Подруги».

МИНУТНОЕ ДЕЛО

Есть ли льготы при получении бытового газа в баллонах для участников и инвалидов Великой Отечественной войны, для семей фронтовиков? Имею в виду стоимость этого вида услуг.

А. АЛЕКСЕЕВА.

пос. Краснобродский.

Начальник управления «Кемеровооблгаз» **Иван Михайлович Баринов** в ответ на вопрос сообщил редакции:

— В соответствии с постановлениями ЦК КПСС и Совета Министров СССР инвалидам Отечественной войны первой и второй группы и проживающим с ними совместно членам их семей, а также семьям, получающим пенсию по случаю потери кормильца, за погибшего военнослужащего, предоставляется скидка в размере 50 процентов с установленной платы за пользование газом.

Сохраняются льготы по оплате за эти услуги женам умерших инвалидов войны.

Подробную консультацию на эту тему можно получить в управлении «Кемеровооблгаз».

•

Не вредно ли в жаркие дни пить в большом количестве газированную воду из сифона? И. ИВАНОВА.

г. Кемерово.

У нас в поселке часто продают напиток «пепси-кола». Нет ли противопоказаний к его употреблению?

А. НОВГОРОДЦЕВА.

пос. Промышленная.

Слово для ответа заведующей гастроэнтерологическим отделением областной клинической больницы № 1 **Вере Ивановне Сосниной:**

— Мы, врачи, не советуем людям с заболеваниями желудочно-кишечного тракта пить не только газированную воду из сифона, но и любые газированные напитки. Даже минеральную воду мы рекомендуем пить слабоминерализированную, подогретую предварительно выпустив из нее газ.

Не следует тем, у кого желудочно-кишечные заболевания, пить напиток «пепси-кола».

•

Покупаем детское питание в мелкой расфасовке — баночках. Выбрасывать порожнюю посуду жаль, а сдать — не знаем куда. Что посоветует торговля?

Л. КУЗНЕЦОВА.

г. Кемерово.

Старший товаровед отдела продовольственных товаров областного управления торговли **Любовь Поликарповна Скворцова** рассказала:

— Баночки из-под детского питания отечественного производства можно сдать в пункты, где принимают стеклянные банки. Не принимаются лишь импортные баночки с винтовой укупоркой.

•

Как избавиться от муравьев на приусадебном участке? Г. ГУСЕВА.

г. Кемерово.

Совет дает старший агроном областной станции защиты растений **Валентина Николаевна Кокорина:**

— Некоторые огородники, чей участок недалеко от леса, сами переселяют муравейники. Если вблизи леса нет, то можно, не уничтожая муравьев, разрыхлить, перекопать муравейник, засыпать это место табачной пылью, сухой золой или известью-пушонкой. Муравьи уйдут на новое место.

Федор Григорьевич СВИДЕРСКИЙ

3 июля 1985 года на 74-м году жизни после тяжелой продолжительной болезни скончался член КПСС с 1943 года, персональный пенсионер республиканского значения, бывший начальник областного управления молочной промышленности Федор Григорьевич Свидерский.

Федор Григорьевич родился в 1911 году в семье крестьянина и после окончания техникума с 1930 г. начал трудиться в молочной промышленности области мастером молочного завода.

С 1941 года Федор Григорьевич Свидерский — на фронтах Великой Отечественной войны. В 1943 г. после тяжелого ранения демобилизуется и работает управляющим Яшкинской конторой раймаслопрома.

С 1952 по 1970 г. Федор Григорьевич Свидерский—начальник управления молочной промышленности области. На этом посту он показал себя принципиальным, требовательным руководителем. Его всегда отличали высокая ответственность, глубокое чувство долга, партийная принципиальность, скромность, внимательное отношение к товарищам.

За боевые и трудовые заслуги Ф. Г. Свидерский награжден двумя орденами Отечественной войны I степени, орденом Красной Звезды и многими медалями.

Светлая память о Федоре Григорьевиче Свидерском навсегда сохранится в наших сердцах.

Группа товарищей.

Прокуратура сообщает

РАСХИТИТЕЛИ НАКАЗАНЫ

По-разному проявляются организаторские способности руководителя. Бывший директор Кемеровского комбината шелковых тканей В. И. Кочегин сосредоточил их на преступной деятельности. Используя служебное положение, организовал преступную группу, в которую входили заместитель директора комбината по общим вопросам А. Е. Любашевский, начальник ремонтно-строительного цеха В. В. Грабован, заведующая центральным материальным складом О. Н. Гусельникова, инструктор физкультуры В. Ф. Герасимов и другие.

Преступники по сговору между собой и с другими лицами на протяжении 1978 — 1981 годов, злоупотребляя служебным положением, совершая подлоги, расхищали государственное имущество. Всего было похищено на сумму 46715 рублей, из которых 10120 рублей присвоил непосредственно Кочегин.

Прокуратурой преступная группа разоблачена, виновные привлечены к уголовной ответственности.

Судебной коллегией по уголовным делам Кемеровского областного суда В. И. Кочегин осужден к одиннадцати годам лишения свободы с конфискацией имущества; В. В. Грабован — к девяти годам лишения свободы с конфискацией имущества; В. Ф. Герасимов — к двум годам шести месяцам лишения свободы условно с обязательным привлечением к труду в местах, определяемых органами, ведающими исполнением приговора, с лишением права занимать должности, связанные с хранением и распоряжением материальными ценностями, сроком на пять лет; О. Н. Гусельникова — к двум годам шести месяцам лишения свободы, но от отбывания наказания освобождена на основании Указа об амнистии. Кроме того, с виновных взыскан ущерб от хищения. Верховный суд РСФСР приговор оставил в силе.

Что касается А. Е. Любашевского, то приговор отменен за мягкостью наказания по протесту прокурора. Дело в отношении его будет пересмотрено.

НОВОСТИ СОБЫТИЯ ФАКТЫ

С ЗАБОТОЙ О МАТЕРИ И РЕБЕНКЕ

В Кемерове прошла научно-практическая конференция на тему: «Социально-гигиенические проблемы охраны материнства и детства в Западной Сибири». Она была организована Сибирским отделением АМН СССР и Кемеровским медицинским институтом.

Открыл конференцию ректор мединститута профессор А. Д. Ткачев. С докладами о развитии социально-гигиенических исследований и роли науки в разработке мероприятий, посвященных дальнейшему укреплению состояния здоровья женщин и детей, выступили кандидат медицинских наук Б. П. Андриевский — руководитель лаборатории Института комплексных проблем гигиены и профзаболеваний Сибирского отделения АМН СССР и Т. В. Устюжанина — заместитель заведующего Кемеровским областным отделом здравоохранения. Было заслушано более 40 сообщений специалистов и ученых городов Западной Сибири.

В. НИКОЛАЕВ.

12 июля исполняется 500 лет добровольного вхождения Мордовии в состав России.

НА СНИМКЕ: хлеб-соль гостям социалистической Мордовии.

Фотохроника ТАСС.

Высокий класс мастера

Кемеровчанин международный мастер Е. Пигусов — чемпион ЦС ДСО «Буревестник» по шахматам

ОДЕРЖАВ семь побед при восьми ничьих и не потерпев ни одного поражения, Евгений Пигусов стал победителем только что закончившегося в Кемерове Всесоюзного чемпионата ДСО «Буревестник».

Около двадцати дней в актовом зале Кузбасского политехнического института не стихали жаркие шахматные баталии. Как уже сообщалось, после семи туров с 5 очками лидировал Е. Пигусов, на пол-очка от него отставали мастера спорта Г. Георгадзе (Тбилиси) и В. Яндемиров (Москва). Свое лидирующее положение Пигусов еще более укрепил, когда буквально разгромил позицию прошлогоднего чемпиона ДСО «Буревестник» мастера спорта из Свердловска С. Фокина.

Но затем последовала серия ничьих. И неожиданно для себя Евгений очутился в роли догоняющего: после 11 туров он отставал на пол-очка от своих недавних преследователей. Предельно мобилизовавшись, показав отличные волевые качества и поистине гроссмейстерский класс, наш земляк одержал три победы подряд соответственно над московскими мастерами спорта М. Красенковым, С. Кишневым и И. Ефимовым из Тбилиси и уже за тур до конца обеспечил себе первое место в турнире. Победитель набрал 11 очков. На полтора очка от него отстали разделившие второе — четвертое места мастера спорта Г. Георгадзе, В. Яндемиров и кандидат в мастера из Московской области М. Сорокин. Успех М. Сорокина явился самой большой неожиданностью турнира.

Пятое место и последнюю путевку в полуфинал первенства СССР завоевал московский мастер спорта И. Глек.

В. МОИСЕЕВ, мастер спорта.

НА СНИМКЕ: победитель турнира Е. Пигусов.

Фото О. Шолоховой.

г. Кемерово.

Абитуриент-85

ЖДЕМ ХОРОШЕЕ ПОПОЛНЕНИЕ

Скоро в высших учебных заведениях области начнутся вступительные экзамены, и свыше десяти тысяч студентов будут приняты на первый курс дневного, вечернего и заочного обучения.

Вузы Кузбасса готовят высококвалифицированные кадры по 80 специальностям для многих отраслей народного хозяйства.

Наши вузы многое делают для улучшения учебно-воспитательного процесса и повышения качества подготовки специалистов.

Созданы условия для занятий спортом, художественной самодеятельностью. Почти все студенты обеспечены общежитием.

В Кемерове работают межвузовская поликлиника, рассчитанная на 600 посещений в день, несколько профилакториев.

Правилами приема в высшие учебные заведения предусмотрен отбор наиболее достойных кандидатов с учетом потребности народного хозяйства в различных специалистах. На 1985 год определен перечень остродефицитных специальностей, на которые без вступительных экзаменов будут приниматься лица, окончившие средние общеобразовательные школы с золотыми медалями, а также средние учебные заведения и профессионально - технические училища, получившие диплом с отличием по специальностям, соответствующим избранным в вузе. В Кузбасском политехническом девять, а в Сибирском металлургическом пять таких специальностей. При поступлении на специальности, не входящие в список остродефицитных, эти же лица будут зачислены после сдачи одного экзамена с оценкой «пять» по профилирующей дисциплине.

Будет продолжен хорошо зарекомендовавший себя в течение ряда лет эксперимент по зачислению абитуриентов, не имеющих в документе о среднем образовании оценок «удовлетворительно», после сдачи двух вступительных экзаменов по профилирующим дисциплинам. При поступлении на остродефицитные специальности в этом случае им необходимо набрать восемь баллов, а при поступлении на другие специальности, определенные комиссией вуза, — девять баллов.

По-прежнему важная роль в формировании контингента студентов отводится промышленным предприятиям, организациям, колхозам и совхозам, которые должны направлять на учебу по конкретным специальностям наиболее достойных и подготовленных кандидатов из числа работающей молодежи со стажем не менее двух лет с тем, чтобы после окончания вуза они вернулись в свои коллективы высококвалифицированными специалистами. Кандидатуры таких абитуриентов необходимо обсуждать на общем собрании предприятия и направлять в вуз с путевками установленного образца.

Лица, направленные трудовыми коллективами на обучение с отрывом от производства, зачисляются вне конкурса при получении положительных оценок на вступительных экзаменах. На ряд специальностей, определенных правилами приема, разрешается направлять выпускников средних общеобразовательных школ, средних специальных учебных заведений и профессионально-технических училищ независимо от стажа работы.

Абитуриенты, направленные на учебу без отрыва от производства, при участии в конкурсе пользуются преимущественным правом на зачисление, а в том случае, если они окончили средние специальные учебные заведения или профессионально - технические училища, работают по полученной специальности и направлены на обучение по этой же специальности, зачисляются вне конкурса.

Вне конкурса на все формы обучения зачисляются также военнослужащие срочной службы, уволенные в запас с рекомендацией командования части для поступления в вуз.

Большое значение придается привлечению молодежи, желающей продолжить образование по полученной в среднем специальном учебном заведении или профессионально - техническом училище специальности.

Более подробную консультацию по вопросам приема можно получить в приемных комиссиях вузов.

Минвуз СССР разрешил КузПИ с сентября 1985 года начать подготовку инженеров по новой специальности—«Организация производства» на вечернем отделении. Срок обучения — три года десять месяцев.

Для повышения уровня общеобразовательной подготовки абитуриентов в ряде вузов работают подготовительные отделения, на которые принимаются передовые рабочие и колхозники со стажем работы не менее одного года по направлениям трудовых коллективов, и военнослужащие, уволенные в запас, по направлениям командования воинских частей. При успешной сдаче выпускных экзаменов слушатели подготовительного отделения зачисляются на первый курс.

Кроме того, абитуриенты могут улучшить свою подготовку на платных подготовительных курсах. В июле при вузах будут работать месячные дневные и вечерние курсы.

В помощь абитуриентам во всех вузах подготовлены различные информационные материалы. Так, в Кузбасском политехническом институте выпущен справочник для поступающих, в котором собраны сведения об институте, о специальностях, по которым ведется подготовка инженеров, об условиях учебы, быта, культурной и общественной жизни студентов. Приведены также условия приема и программы вступительных экзаменов.

Выбор будущей профессии — серьезный шаг в жизни молодого человека. Он определит образ жизни на многие годы, поэтому при поступлении в вуз нужно хорошо представлять себе характер избранной специальности, а также правильно оценить свои знания и способности. Посоветуйтесь с преподавателями, родителями и людьми, работающими по этой или родственной специальности, — все они дадут вам добрый совет. Не стесняйтесь обратиться с вопросом в деканаты и на кафедры вузов.

Высшие учебные заведения области готовы к приему нового пополнения. Добро пожаловать!

М. САФОХИН, председатель совета ректоров вузов области, профессор, доктор технических наук.

Отзовитесь!

Совет ветеранов 30-го отдельного лыжного батальона, формировавшегося в Новосибирской области (после освобождения Старой Руссы влился в состав 376-й стрелковой дивизии), просит боевых друзей откликнуться и сообщить о своем участии в боях в этом подразделении. Просим также отозваться Прокудина Василия, проживавшего в г. Ленинске-Кузнецком, белоцванина Адарина Павла или их родственников. Письма шлите по адресу: 652618, г. Белово, ул. Щербакова, 66, Чуйкину Д. Г.

ПОГОДА

Гидрометбюро сообщает:

6 июля днем по области будет переменная облачность, местами небольшие дожди, гроза, ветер северо-западный 9—14 метров в секунду, температура 18—23, местами до 26 градусов тепла.

Давление и влажность существенно не изменятся.

Редактор А. В. ТРУТНЕВ.

Адрес редакции: 650630 ГСП, г. Кемерово, проспект Октябрьский, 28. Телефоны: приемной редактора 52-32-74, заместителей редактора 52-36-45, 52-52-66, ответственного секретаря 52-33-59, отделов: партийной жизни 52-55-47, 52-66-22, пропаганды 52-53-23, 52-64-88, Советов народных депутатов 52-62-33, 52-63-22, культуры 52-54-23, 52-65-47, тяжелой индустрии 52-35-66, 52-51-23, 52-42-01, химической и легкой промышленности 52-39-34, 52-50-45, сельского хозяйства 52-37-33, 52-49-78, 52-44-23, строительного 52-38-23, 52-46-22, 52-45-29, 52-57-67, писем и рабселькоров 52-05-22, 52-06-01, 52-08-29, 52-07-45, 52-03-22, информации и спорта 52-47-45, 52-48-65, еженедельника «Панорама» 52-18-78, прием информации 52-34-56, иллюстрации 52-14-12, 52-25-23, общественной приемной 52-02-10, директора издательства 52-79-10, объявлений 52-69-33, бухгалтерии 52-70-10. Собственные корреспонденты: в Белове 2-29-27, Мариинске 2-31-20, Междуреченске 2-20-68, Новокузнецке 7-02-04, Осинниках 2-35-64.

1 2 4 5 6.

Газета отпечатана высоким способом в типографии издательства «Кузбасс». 650630, г. Кемерово, пр. Октябрьский, 28. ОП 01437. Заказ № 154. Индекс 51901. Объем 2 п. л. Газета выходит 300 раз в год. Тираж 240 тыс. экз.