Пролетарии всех стран, соединяйтесь!

КУЗБАСС

Орган Кемеровского обкома КПСС и областного Совета народных депутатов

Газета издается с 7 января 1922 года

№ 145 (18575).

СРЕДА, 26 ИЮНЯ 1985 года

Цена 3 коп.

В НОМЕРЕ

- Проходка: опыт, проблемы, перспективы. 1, 2 стр.
- Дж. Буш в Западной Европе. 3 стр.
- VI зональная художественная выставка «Сибирь социалистическая».
- Показывает служба быта. 4 стр.

ОБРАЩЕНИЕ

участников всекузбасского совещания проходчиков к подготовительным коллективам, инженерно-техническим работникам шахт и объединений, ученым и конструкторам, трудящимся машиностроительных заводов Кузбасса

Мы, рабочие и инженерно-технические работники подготовительных участков и бригад шахт Кузбасса, с большим удовлетворением и горячим одобрением восприняли решения апрельского (1985 г.) Пленума ЦК КПСС, положения и выводы, изложенные на совещании в ЦК КПСС по ускорению научно-технического прогресса.

Перед партией, всем советским народом поставлена чрезвычайно сложная по своей новизне и масштабам программа коренного улучшения экономической политики, преодоления существующих недостатков.

Это в полной мере касается угольной промышленности бассейна, определяющей экономическое лицо области.

Уже не первый год на шахтах Кузбасса сокращается объем добычи угля, снижается производительность труда, растет себестоимость тонны угля, ухудшаются другие технико-экономические показатели.

Главная причина создавшегося положения — несвоевременное воссоздание очистного фронта, неудовлетворительное использование горной техники, низкая трудовая и технологическая дисциплина.

Мы почему-то смирились, что рядом с передовиком и новатором производства работает отстающий, что половина участков и бригад не выполняет установленный план. Мы порой не замечаем, что даже при наличии современной проходческой техники и средств малой механизации проведение выработок, доставка материалов и оборудования зачастую осуществляется вручную. Не все делается в вопросах инженерной подготовки, материально-технического обеспечения, в улучшении организации труда.

Центральный Комитет партии обеспокоен создавшимся положением в обеспечении народного хозяйства страны кузнецким углем и поставил перед шахтерами бассейна сложную и ответственную задачу — добыть в текущем году 149,5 миллиона тонн угля, что на 6,5 миллиона тонн выше уровня 1984 года, обеспечить ритмичную поставку топлива потребителям.

Для обеспечения этой напряженной программы подготовительным коллективам необходимо пройти 1550 километров горных выработок, из них 990 — вскрывающих и подготавливающих, ввести 1011 очистных забоев, в 282 из них смонтировать механизированные комплексы.

Мы хорошо понимаем, что выполнение этой задачи требует от нас мобилизации всех резервов и возможностей, дальнейшего повышения эффективности производства, максимального использования горной техники, бережного отношения к энергетическим и материальным ресурсам, поднятия творческой активности трудящихся, высочайшей личной ответственности каждого работника за выполнение порученного дела.

Мы призываем всех проходчиков Кузбасса направить личную инициативу, деловитость, работу мысли, напряженный труд на безусловное выполнение государственного плана, смелее внедрять бригадный подряд, хозяйственный расчет, другие прогрессивные формы организации и стимулирования общественного труда. Шире использовать передовой опыт проведения горных выработок многозабойным методом и скоростных проходок, добиваться максимальной нагрузки на горную технику. Крепить дисциплину и порядок на производстве. Поставить решительный заслон нарушениям правил техники безопасности и технической эксплуатации.

Мы призываем хозяйственных руководителей объединений и предприятий, экономистов всемерно совершенствовать управление и планирование, организацию и оплату труда, устранять все отжившее, чтобы в полную силу заработал «противозатратный хозяйственный механизм», который буквально бил бы по рукам нерадивых работников, любителей вырвать у государства побольше, а дать меньше.

От ученых и конструкторов, изобретателей и рационализаторов мы ждем разработки и создания многоцелевой, высокопроизводительной горнопроходческой техники, новых материалов и более совершенных видов крепи, средств для ее возведения, рациональных схем подготовки выемочных полей.

Мы просим трудящихся машиностроительных заводов, ремонтных мастерских всемерно улучшать качество изготовления и ремонта машин и механизмов, повышать их надежность и долговечность, своевременно и в полном объеме обеспечивать выполнение заказов горняков.

От имени своих коллективов выражаем твердую решимость ознаменовать завершающий год одиннадцатой пятилетки — год 50-летия стахановского движения, активной подготовки к XXVII съезду КПСС ударным, высокопроизводительным трудом по досрочному выполнению намеченных партией задач и заверяем областной комитет КПСС, что не пожалеем для этого сил, знаний и мастерства.

Герой труда — гость пионеров

В БЕЛОВЕ стало хорошей традицией приглашать на встречи с пионерами знатных людей города. На одной из них, проведенной Дворцом пионеров, присутствовал шахтер, наставник молодежи, Герой Социалистического Труда Николай Максимович Путра. Он рассказал о себе, о героической работе горняков в забое шахты, обратился к ребятам с призывом продолжать славные традиции шахтеров.

Фото В. Машкова.

г. Белово.

В обкоме КПСС

На очередном заседании бюро обкома КПСС обсудило вопрос о работе Кемеровского межотраслевого территориального центра научно - технической информации и пропаганды по улучшению информационного обслуживания предприятий и организаций.

В ходе обсуждения отмечалось, что деятельность ЦНТИ способствует ускорению научно-технического прогресса, выявлению и внедрению достижений науки и техники, передового производственного опыта. При содействии ЦНТИ ежегодно внедряется в среднем 2700 новшеств, заимствованных из информационных источников, экономия при этом составляет 14 миллионов рублей.

Наряду с этим бюро обкома КПСС подчеркнуло, что уровень работы ЦНТИ по информационному обеспечению предприятий и организаций еще не соответствует требованиям апрельского (1985 г.) Пленума ЦК КПСС, положениям и выводам доклада Генерального секретаря ЦК КПСС товарища М. С. Горбачева на совещании по вопросам ускорения научно-технического прогресса. ЦНТИ слабо изучает информационные потребности народного хозяйства области, недостаточно организует отбор наиболее эффективных достижений науки и техники, передового опыта, резко повышающих производительность и качество труда. В научно - технической пропаганде не в полной мере используются возможности печати, телевидения и радио. На многих предприятиях допускаются серьезные недостатки в работе служб научно-технической информации, а первичные парторганизации, горкомы и райкомы партии не предъявляют достаточной требовательности к хозяйственным руководителям в повышении уровня информационной работы.

Бюро обкома КПСС потребовало от руководства ЦНТИ значительно улучшить отбор научно-технических достижений, обладающих новизной и обеспечивающих существенный экономический эффект, больше внимания уделять выявлению новой техники и технологии, внедрение которых совершенствует производство, повышает производительность труда и качество продукции. Руководителям объединений, предприятий и организаций поручено полнее использовать новейшие научно-технические достижения и добиваться ускорения технического перевооружения всех отраслей народного хозяйства на основе ресурсо- и энергосберегающих технологий, роботизации производства, использования микропроцессорной техники, гибких производственных систем, насыщения производства средствами автоматизации. Обращено внимание на то, что широкое использование достижений научно - технического прогресса, интенсификация экономики должны стать делом каждого трудового коллектива, каждой партийной организации, стержнем организаторской, политической и хозяйственной работы на всех уровнях. Определены задачи средств массовой информации, советов НТО и ВОИР в совершенствовании пропаганды актуальных проблем научно - технического прогресса и передового производственного опыта.

Бюро обкома КПСС рассмотрело и утвердило условия областного социалистического соревнования районов, совхозов, колхозов, отделений, ферм, бригад и звеньев за увеличение производства и улучшение качества кормов в 1985 году и обязало партийные комитеты, советские, хозяйственные, профсоюзные и комсомольские органы развернуть соревнование тружеников сельского хозяйства за успешное проведение заготовки кормов. Условия соревнования будут опубликованы в печати.

На заседании бюро обкома обсужден также вопрос об авариях на предприятиях районного энергетического управления «Кузбассэнерго», которые привели к серьезным сбоям в обеспечении энергоресурсами ряда промышленных предприятий. Отмечено, что одной из главных причин недостаточной надежности энергоснабжения является ослабление производственной и исполнительской дисциплины на предприятиях Кузбасской энергосистемы, снижение ответственности руководящих кадров за порученное дело.

Бюро обкома партии потребовало от управляющего РЭУ «Кузбассэнерго» Полонянкина Г. М. незамедлительного принятия мер по устранению недостатков в работе предприятий энергосистемы, повышению надежности работы энергооборудования, электрических и тепловых сетей, укреплению дисциплины и ответственности кадров. Горкомы, райкомы КПСС обязаны усилить внимание к работе предприятий и организаций энергетики, оказывать им помощь в укреплении материально - технической базы, в обеспечении устойчивого и бесперебойного снабжения потребителей электрической и тепловой энергией. Управляющему трестом «Кузбассэнергострой» Косинову М. А. указано на неудовлетворительное состояние энергетического хозяйства строительных подразделений и недопустимое отставание в освоении капитальных вложений на строительстве и реконструкции предприятий энергетики Кузбасса.

За ослабление требовательности к подчиненному персоналу, неудовлетворительный контроль за состоянием энергетического оборудования главному инженеру РЭУ «Кузбассэнерго» Сорокину Б. А. и директору Южных электрических сетей Коханникову В. А. объявлены строгие партийные взыскания. Принято решение об освобождении их от занимаемых должностей. К партийной ответственности привлечен также начальник зонального управления Государственной инспекции по эксплуатации электростанций и сетей Минэнерго СССР Тишлер С. А.

На заседании бюро обкома КПСС рассмотрены и некоторые другие вопросы.

ПОДГОТОВКУ ОЧИСТНОГО ФРОНТА — НА ПУТЬ НАУЧНО-ТЕХНИЧЕСКОГО ПРОГРЕССА!

Как сообщалось, на всекузбасском совещании проходчиков с докладом о мерах по увеличению темпов проходжения горных выработок на основе внедрения в производство достижений науки и техники, совершенствования организации подготовительных работ выступил начальник ВПО «Кузбассуголь» В. Д. Ялевский.

— Сегодня наряду с ростом добычи угля, — сказал он, — перед шахтерами Кузнецкого бассейна со всей остротой стоит задача повышения ее эффективности за счет совершенствования технологии, лучшего использования достижений науки, горной техники и рабочего времени. В целом промышленным объединением план добычи угля за пять месяцев перевыполнен на 538 тыс. тонн.

Необходимо отметить хорошую работу шахт «Распадская», «Капитальная», «Физкультурник», «Бутовская», «Новая», им. Ярославского, «Киселевская», им. Дзержинского, «Тырганская» и других. Эти предприятия отличает высокий уровень инженерной подготовки производства, организаторской работы и дисциплины труда.

Активно включившись в социалистическое соревнование за достойную встречу 50-летия стахановского движения и предстоящего XXVII съезда КПСС, больших успехов добились многие проходческие коллективы Кузбасса. На сегодня выполнили свои пятилетние планы и социалистические обязательства 47 подготовительных бригад. Среди них бригады Анатолия Ивановича Булгакова с шахты «Северная», Михаила Александровича Кириенко и Николая Васильевича Зеленкина из шахтоуправления «Физкультурник», Валерия Яковлевича Руля с шахты «Юбилейная», Виктора Сергеевича Мигонькина с шахты «Сибирская», Ильи Павловича Ломоносова с шахты «Киселевская», Виталия Герасимовича Манкова с шахты имени Ленина, Леонида Сергеевича Соловьева с шахты имени Дзержинского, удостоенного ныне звания Героя Социалистического Труда.

Но в целом итоги пяти месяцев текущего года показывают, что основные недостатки нашей деятельности не преодолены. На шахтах Кузбасса по-прежнему высоки потери добычи из-за аварий, не полностью используются трудовые и материальные ресурсы, почти половина участков не выполняет установленных планов.

Особую тревогу вызывает продолжающаяся потеря очистного фронта. В 1984 году из-за его недостатка и других причин недодано до плана 5,1 млн. тонн добычи.

Особенно неудовлетворительная обстановка с подготовкой очистного фронта сложилась на шахтах производственного объединения «Ленинскуголь». Серьезную тревогу вызывает положение дел с выполнением планов проведения подготовительных выработок на шахтах «Красногорская» (т. Волков), «Инская» (т. Храмченко) производственного объединения «Гидроуголь», «Карагайлинская» (т. Нагуманов) объединения «Киселевскуголь». Руководители этих шахт допускают серьезные отступления от планов развития горных работ, не занимаются укомплектованием подготовительных бригад необходимой численностью рабочих, не решают многие вопросы инженерного обеспечения нормальной работы подготовительных забоев. Многие годы не выполняет планы подготовительных работ шахта «Байдаевская» производственного объединения «Южкузбассуголь». Директор этой шахты т. Павлов не занимается подготовительными работами, допускает пренебрежение к этому важнейшему делу, не делает выводов из критики.

В чем суть наших просчетов в подготовке очистного фронта?

Недостаточно оценивается трудоемкость проходки в связи с постоянным осложнением горно-геологических условий, возросшими требованиями техники безопасности. Мы обязаны обеспечить реальное планирование, укомплектование рабочими, снабжение подготовительных работ материалами и оборудованием в первоочередном порядке и по прямому счету потребности.

На многих шахтах подготовка забоев к проведению проходки выработок, к монтажу очистного и демонтажу проходческого оборудования выполняется маршевыми бригадами. Это приводит к тому, что сотни бригад, образно говоря, сидят сами без фронта значительную часть года. Так, за 1984 год проходчики работали непосредственно по проведению выработок 200 дней, или только 17 дней в месяц.

В этом году утверждены положения, определяющие вопросы планирования, организации и оплаты труда на различных этапах подготовки очистного участка. Теперь, согласно ему, специализированные бригады и участки, занятые на работах по разделке узлов сопряжений, на монтаже забойного оборудования могут быть укомплектованы высококвалифицированными проходчиками, так как эти работы полностью тарифицируются по пятому разряду. За качественное выполнение работ в установленный срок рабочие будут получать премию до 100 процентов заработка. Особо опытным проходчикам устанавливаются надбавки к заработной плате за профессиональное мастерство.

В планах развития горных работ предусматривается скоростное проведение горных выработок. За превышение нормативной нагрузки проходчикам будет выплачиваться дополнительная премия, кроме полагающейся по действующей системе. Демонтаж проходческого оборудования после оконтуривания выемочного столба будут осуществлять специализированные бригады. За выполнение демонтажных работ в установленный срок рабочим устанавливается премия в размере до 70 процентов месячной тарифной ставки. И еще одно дополнение: руководящие работники шахт и участков будут премироваться в зависимости от выполнения планов подготовительных работ и подготовки очистных забоев.

Жизнь убедила нас, что подготовительные работы для шахт Кузбасса являются вопросом номер один, и решать его должны первые руководители — директора шахт и генеральные директора объединений.

На многих шахтах в текущей пятилетке проводится поиск наиболее совершенных форм коллективного труда. Одной из таких прогрессивных форм является укрупненная бригада, включающая в свой состав вспомогательных рабочих.

На шахтах проводится эксперимент по включению результатов работы начальника участка и горных мастеров в единый наряд бригады - участка с оплатой за конечные результаты. Перевод на новую форму организации труда, увеличил объем проходки на пять и производительность труда на одиннадцать процентов. Необходимо совершенствовать структуру управления шахтой для усиления руководства всем комплексом работ по подготовке очистного фронта. Немало поучительного в этом деле накоплено на шахтах «Распадская», «Капитальная», имени Ленина, имени 60-летия СССР.

Следует признать, что техника проходки у нас совершенствуется медленно.

(Окончание на 2-й стр.).

Наши интервью

Сенокос!

Вчера в колхозах и совхозах Новокузнецкого района началась массовая заготовка кормов. В этой связи наш корреспондент попросил заместителя начальника районного управления сельского хозяйства Владимира Егоровича Воронина ответить на ряд вопросов.

— Владимир Егорович, прочная кормовая база, как известно, — основное условие для успешного развития животноводства. Однако в районе за последние годы в среднем на условную голову запасалось на зимовку лишь 15—17 центнеров кормовых единиц. Что предпринимается для того, чтобы решить наконец-то проблему кормов?

— Прежде всего укрепляем материально - техническую базу кормопроизводства. Например, для хранения силоса и сенажа построили бетонированных траншей общей емкостью 25 тысяч тонн. Кроме того, будут нынче построены хранилища на 20 тысяч тонн сена.

Район намерен заготовить на условную голову не менее 24 центнеров кормовых единиц. Предпосылки к этому есть.

В большинстве хозяйств хорошо подготовились к заготовке кормов.

— Что делается в хозяйствах для улучшения качества кормов?

— Опыт прошлых лет говорит о том, что для животноводов района это одна из самых серьезных проблем. Например, в совхозе «Сосновский» без малого 80 процентов силоса готовится первого класса, в то время как в совхозах «Еланский» и «Лысинский» в прошлом году не заготовили ни одной тонны качественных кормов. Неклассные силос и сенаж готовили в минувшем году труженики совхозов «Кузнецкий», имени Куйбышева и другие. В прошлую зимовку животноводы района недополучили около 1400 тонн молока. Это в значительной мере обусловлено тем, что в ряде хозяйств корма были низкого качества.

Нынче этому решено положить конец. Для успешной заготовки кормов повсеместно созданы специализированные бригады и звенья. Заготовку кормов планируется вести по прогрессивной технологии, используя прессование и активное вентилирование. В прошлом году это успешно применяли многие хозяйства.

Как мы рассчитываем, большую помощь нам окажут труженики городов южного Кузбасса. Им в общей сложности предстоит заготовить 21 тысячу тонн сена.

Только общими усилиями мы сможем в лучшие сроки заготовить корма. По примеру передовых хозяйств мы намерены в три-четыре дня скосить многолетние травы, убрать их и затем получить второй укос. После уборки однолетних трав первого срока планируем провести повторный сев.

Все необходимое для этого есть.

А. ЦЫРЯПКИН.

Новокузнецкий район.

ОТЪЕЗД М. С. ГОРБАЧЕВА В КИЕВ

25 июня из Москвы в Киев отбыл Генеральный секретарь ЦК КПСС М. С. Горбачев.

На аэродроме М. С. Горбачева провожали члены Политбюро ЦК КПСС Г. А. Алиев, В. В. Гришин, А. А. Громыко, Е. К. Лигачев, М. С. Соломенцев, В. М. Чебриков, другие товарищи.

В этот же день товарищ М. С. Горбачев прибыл в Киев. (ТАСС).

На заседание сессии СЭВ

24 июня из Москвы в Варшаву отбыла советская делегация во главе с членом Политбюро ЦК КПСС, Председателем Совета Министров СССР Н. А. Тихоновым. Она примет участие в сороковом заседании сессии Совета Экономической Взаимопомощи.

В ее составе — член Политбюро ЦК КПСС, секретарь ЦК КПСС Н. И. Рыжков, заместители Председателя Совета Министров СССР Н. К. Байбаков, Н. В. Мартынов, Н. В. Талызин, первые заместители министров СССР В. Ф. Мальцев, Н. Д. Комаров.

На аэродроме делегацию провожали член Политбюро ЦК КПСС, первый заместитель Председателя Совета Министров СССР Г. А. Алиев, член Политбюро ЦК КПСС, председатель Комитета партийного контроля при ЦК КПСС М. С. Соломенцев, первый заместитель Председателя Совета Министров СССР И. В. Архипов, другие официальные лица.

В этот же день делегация прибыла в Варшаву. На аэродроме ее встречали Первый секретарь ЦК ПОРП, Председатель Совета Министров ПНР В. Ярузельский, член Политбюро ЦК ПОРП, секретарь ЦК ПОРП К. Барчиковский, член Политбюро ЦК ПОРП, заместитель Председателя Совета Министров ПНР З. Месснер, другие официальные лица. Среди встречавших находился посол СССР в ПНР А. Н. Аксенов.

(ТАСС).

ПОДГОТОВКУ ОЧИСТНОГО ФРОНТА — НА ПУТЬ НАУЧНО-ТЕХНИЧЕСКОГО ПРОГРЕССА!

(Окончание. Начало на 1-й стр.).

Если, к примеру, очистные работы механизированы на 73 процента, то подготовительные лишь на 40—50. Плохо используется парк проходческих комбайнов. В Прокопьевске и Киселевске темпы механизированной проходки по сравнению с 1980 годом упали на десять, а на шахтах объединения «Гидроуголь» — более чем на 20 процентов.

Расширение области и объемов применения новых прогрессивных видов крепи (металлической, анкерной, тюбинговой, полимерной и др.) ведется крайне медленно, а то и просто затормозилось.

Не во всех объединениях прогрессивные решения находят одинаковое применение: в «Ленинскугле» и «Южкузбассугле», например, с помощью ленточных конвейеров работает 60 процентов транспортных штреков, в то время как в объединении «Северокузбассуголь» — 28, а в «Гидроугле» всего восемь. Попрежнему медленно решается вопрос механизации доставочных работ в подготовительных забоях. Необходимо установить порядок пуска в эксплуатацию подготовительных забоев только при условии оснащения их современными средствами доставки.

Немаловажную роль в повседневной работе проходческих бригад имеет обеспечение их различного рода вспомогательными механическими средствами и приспособлениями, инструментом, запчастями. Следует всем объединениям перенять опыт Осинниковских ЦЭММ, хорошо наладивших эту работу.

Большие задачи по совершенствованию технологии подготовительных работ стоят перед учеными бассейновых институтов, инженеров, техников шахт и объединений.

На шахтах Кузбасса получила распространение бесцеликовая система отработки. На этой технологии в 1984 году работало 135 очистных забоев, которыми добыто 34 млн. тонн угля, при этом извлечено дополнительно почти два миллиона тонн угля, повторно использовано 35 км горных выработок. Большого внимания и дальнейшего распространения заслуживает опыт бригад тт. П. И. Фролова и В. Ф. Бардышева с шахт «Распадская» и «Новокузнецкая» по отработке пласта с разворотом комплекса на 180 градусов и по спирали, что позволяет значительно сократить сроки ввода очистных забоев в эксплуатацию.

Мы вступаем в наиболее сложную, ответственную вторую половину завершающего года. Работа отдельных шахт в последнее время заметно ухудшилась, особенно там, где нет крепкой организации и производственной дисциплины. Необходимо, чтобы во всех производственных коллективах советы бригад, общественность, актив решительно взялись за наведение должного порядка на производстве. Оставшиеся шесть месяцев завершающего года пятилетки необходимо превратить в месяцы высокопроизводительной работы коллективов всех шахт, участков и бригад.

В Кузбассе хорошо известна своими славными трудовыми делами бригада проходчиков шахты «Центральная», возглавляемая Героем Социалистического Труда, депутатом Верховного Совета РСФСР **Ю. Б. Дунаевым.**

На совещании он поделился с проходчиками Кузбасса секретами достижения успехов. Это использование в работе передового опыта, новой технологии, средств малой механизации, словом, то, что способен применить у себя каждый проходческий коллектив.

Ученые и конструкторы за последние годы дали нам немало новой техники и аппаратуры. Но для механизации работ мелкой нарезки они не предложили ничего. Основными средствами механизации тут попрежнему остаются скребковый конвейер и ручное электросверло.

Оставляет желать лучшего и качество других механизмов. Например, конвейер новой модификации С-50-01 сам по себе работает неплохо, но его рештаки сводят эти преимущества на нет. В Прокопьевске не налажен ремонт важнейших для шахты машин и агрегатов, хотя заводы и мастерские, способные делать его, имеются. И тут мы идем вразрез с высказанным на совещании по научно - техническому прогрессу М. С. Горбачевым требованием партии о переходе на комплектную поставку оборудования, широкую организацию фирменного ремонта и обслуживания техники.

Бригадир проходчиков шахты имени 60-летия СССР **Ю. В. Шкурин** порадовал подготовителей, сообщив, что машина для бурения шпуров под анкерную крепь, о которой мечтают все проходчики страны, создана у них на шахте старшим механиком В. М. Колмаковым. Сначала это был гидробур, установленный на комбайне, теперь в окончательном варианте — двухманипуляторная машина. Долго и трудно внедрялись в производство эти ценнейшие изобретения. Изготавливались они не на заводах, а в мехцехе шахты.

Совершенно очевидно, что назрела необходимость создать на одном из рудоремонтных заводов ВПО «Кузбассуголь» творческую группу, которая занималась бы отбором, обобщением наиболее ценных предложений, компануя все лучшие мысли в новые решения и без промедления изготавливая и давая ход новинкам.

Еще более масштабную цель перед создателями машин поставил главный инженер шахты имени Ярославского **А. И. Гузий.** У нас в Кузбассе 122 предприятия металлообработки, отметил он. И пусть каждое из них примет посильное участие в механизации подготовительных работ, от которых сегодня практически зависит престиж и потенциал всего Кузбасса. В самом деле, мы покупаем импортные дороги, платим загранице золотом. А главная их ценность — это приводные станции и тормозные тележки, стоимость которых не превышает 25 процентов общей суммы. Остальное — чистый металл — рельсы, ролики, которые наши металлурги делать могут не хуже, но не делают.

На шахте имени Ярославского бригадир проходчиков, лауреат премии Кузбасса А. Е. Люкин сконструировал тележку на пневмоходу для доставки материалов. Опять же такую, о которой мечтают все подготовители страны. И опять же изобрел и соорудил не НИИ, не мехзавод, а рабочий. Многие приезжали, видели эту тележку, но сделать ее в условиях мехцеха не так то просто. Надо иметь талант и упорство Люкина. Специализированные же предприятия, компаньоны шахты, входящие в одно с нею объединение, никакого участия в техническом переоснащении забоев не принимают.

На той же шахте имени Ярославского применяются на зависть многим проходчикам Кузбасса отличные легкие тали грузоподъемностью в три тонны. С их помощью легко доставляют груз, монтируют оборудование. Ничего не нужно выдумывать. Только взять бы «срисовать» и сделать. Но машиностроители не затрудняют себя этим.

Вот и получается, что железо — лебедки и монорельсовые дороги — мы доставляем к себе в Кузбасс, в «стальное сердце Сибири», как иногда горделиво его называем, из далекой и совершенно неиндустриальной Махачкалы.

А в результате создается ситуация, о которой рассказал бригадир шахты «Киселевская» **И. П. Ломоносов.** С помощью комбайна теперь можно проходить в сутки по 10—15 метров выработки. А доставка крепи и других материалов, не оснащенная техникой, отстает. Не справляются люди и с креплением выработок. Приходится укрупнять звенья крепильщиков, невольно снижая производительность труда.

Проходческие работы сегодня механизированы намного хуже очистных. Вот почему молодежь с большей охотой идет в добычные бригады. Получается, что из-за технических недоработок в подготовке очистного фронта мы несем и материальный, и экономический, и социальный ущерб.

Передовым опытом организации работы в бригадах поделились вожаки лучших проходческих коллективов Кузбасса.

Бригада Героя Социалистического Труда, члена ВЦСПС **Л. С. Соловьева** с шахты имени Дзержинского добивается неизменно высоких результатов за счет высокой организации на рабочих местах, неукоснительного выполнения обязанностей, хорошей производственной дисциплины. Все это, конечно, в сочетании с высокой технической вооруженностью, самой передовой технологией — многозабойным методом проходки — и бригадным подрядом, включающим в общий комплекс инженерно - технических работников участка.

Бригадный подряд и технический прогресс помогают отлично работать бригадам **Н. Л. Прудникова** с шахты «Заречная», А. И. Гайдука, А. Н. Косянка и А. П. Торгунакова с «Бутовской». Об этом подробно говорили бригадир с «Заречной» и секретарь парткома шахты «Бутовская» **В. П. Головин.**

Не последнюю роль в работе проходчиков играет материальный стимул.

Шахта имени Ярославского выполняет план проходки 20 лет подряд. И это в первую очередь потому, что к проходке здесь относятся так, как положено. Школу проходки проходит каждый поступающий на шахту. На каждого проходчика здесь имеется подсобный рабочий. Проходчик получает зарплату на 56 рублей выше, чем горнорабочий очистного забоя.

Или взять объединение «Южкузбассуголь», ставшее в последнее время признанной школой передового опыта во многих шахтерских делах. Генеральный директор объединения **Ю. Н. Малышев** вообще главным пробл...ом в работе руководителя считает недочеты в проходке. Успехи «Южкузбассугля» самым прямым образом связаны с порядком, наведенным в подготовке очистного фронта.

— Мы не можем жить без хорошей проходки, — говорил Малышев. — Представьте, Петр Иннокентьевич Фролов выдает на «Распадской» около 12 тысяч тонн угля в сутки, подвигая забой сразу на 20 метров. Стало быть, 40 метров в сутки надо за ним восстановить. Тут со старыми мерками делать нечего.

На шахтах объединения широко применяются великолепные самоделки местных инженеров и механиков — анкера малого диаметра: сверла в три-четыре раза превосходящие по прочности общесоюзный стандарт, затяжки из полимерных материалов и многое другое. Кстати, генеральный директор с гордостью показал участникам совещания только что освоенное и изготовленное в Осинниковских ЦЭММ первое сверло повышенной прочности.

Намного сокращают объемы работ проходчиков блестяще освоенные развороты комплексов на 180 градусов. А сейчас бригада П. И. Фролова готовится развернуть крепь еще и по спирали, что даст возможность добыть 2,5 миллиона тонн угля при одном монтаже комплекса.

Первейшим делом для себя считают заботу о создании очистного фронта директора шахт «Распадская» — А. Ф. Лютенко, имени Ленина — М. И. Нейдов, «Капитальная» — Д. Ф. Никитин. На этих предприятиях, да и в целом по объединению, высоко поднят престиж проходчика.

На совещании выступили заместитель директора КузНИУИ по науке **Н. И. Яковлев** и директор Анжеро-Судженского машиностроительного завода **А. Ф. Мигайлов.**

Институт вносит определенный вклад в техническое перевооружение подготовительных забоев. Совместно с «Донгипроуглемашем» и Анжеро-Судженским заводом он создает высокоэффективные буровые машины, новые виды крепи. К примеру, изготовлена технологическая линия для производства тюбингов из углепласта. Ее производительность — девять километров крепи в год. А прокопьевским и киселевским шахтам, на которые преимущественно работает КузНИУИ, надо 50 километров. Начато проектирование завода, но будет ли построен он в предстоящей пятилетке — сказать трудно. Много делает для проходчиков Анжеро-Судженский завод. На шахте имени Ворошилова в Прокопьевске проходят испытания буровые станции Б-500 с дистанционным управлением и автоматическим наращиванием бурового става. Создаются новые и улучшаются действующие типы скребковых конвейеров.

Но завод подошел к пределу своих возможностей повышения объемов производства. Около 20 лет ведется здесь реконструкция, и конца ей не видно. Между тем сегодня основные производства — термическое, механообработка, сборка — не соответствуют требованиям дня. 75 процентов станочного парка имеет возраст от 15 до 25 и более лет. О бедственном положении предприятия руководители не раз докладывали в ВПО «Союзуглемаш» и Минуглепром СССР. Обещал оказать необходимую помощь и министр Б. Ф. Братченко.

Ученым и машиностроителям главной отрасли Кузбасса, так же как и проходчикам, на которых они работают, нужны не пустые обещания, а конкретная материальная и моральная помощь министерства, Всесоюзных промышленных объединений «Союзуглемаш» и «Кузбассуголь», партийных комитетов области и шахтерских городов — всех тех, кому надлежит заботиться о приростании добычи угля — этого главного богатства Кузбасса.

На совещании выступил первый секретарь обкома КПСС **Н. С. Ермаков.**

— Большинство производственных коллективов Кузбасса работают в текущей пятилетке с полной отдачей и добиваются хороших производственных результатов, — сказал он. — Например, за пять месяцев этого года выплавлено дополнительно к плану 19,7 тысячи тонн чугуна, 29,9 тысячи тонн стали, произведено 25,8 тысячи тонн проката, выполнен план по производству химических волокон, капролактама и других видов продукции.

Вместе с тем по области в целом за это время допущено отставание по реализации продукции в объеме 67 миллионов рублей, не выполнен план производительности труда и себестоимости продукции, допущено снижение по отдельным показателям к соответствующему периоду прошлого года.

В значительной мере эти недостатки связаны с крайне неудовлетворительной, неритмичной работой нашей ведущей отрасли — угольной. Только за пять прошедших месяцев недодано к плану более 700 тысяч тонн угля, объем добычи снижен в сравнении с прошлым годом на 562 тысячи тонн. А с учетом неудовлетворительной работы в предыдущие годы задолженность с начала пятилетки достигла более 12 миллионов тонн.

Такая работа Кузбасса вызывает серьезную озабоченность ЦК КПСС и обоснованную критику в наш адрес. Особенно тревожит наметившаяся за последние годы тенденция к сокращению добычи угля подземным способом.

Было бы неправильным отрицать наличие ряда обстоятельств, объективно сдерживающих сегодня рост угледобычи на шахтах. Однако, как показывает анализ, есть немало и организационных причин, которые зависят от самих коллективов, от уровня ответственности кадров за порученное дело, от состояния технологической и трудовой дисциплины, организации труда на рабочих местах.

На состоявшемся в октябре 1983 года пленуме областного комитета партии, в выступлении кандидата в члены Политбюро секретаря ЦК КПСС В. И. Долгих на совещании с руководителями угольной промышленности области в начале 1984 года особое внимание было обращено на хроническую необеспеченность шахт Кузбасса своевременным и качественным очистным фронтом, на необходимость в связи с этим значительного увеличения объемов проведения горных выработок.

За три года текущей пятилетки объем проведения выработок несколько возрос, однако увеличение скорости среднемесячного подвигания линии действующих очистных забоев опередило темпы проходки.

Такое положение дел стало «ахиллесовой пятой» в работе наших угольщиков. Мы несем на этом большие издержки. За прошедшие месяцы этого года по ВПО «Кузбассуголь» при общем перевыполнении плана добычи более чем на 500 тысяч тонн из-за недостатка очистного фронта потеряно 2,1 миллиона тонн.

Только в мае в объединении «Южкузбассуголь» недоставало до плана 16 среднедействующих забоев, в производственном объединении «Ленинскуголь» — 13, в «Северокузбассугле» — 5. Не лучше обстановка и в июне. Понятно, что подобное положение не может ни в коей мере нас устроить. Оно не обеспечивает решение стоящих перед Кузбассом задач и должно быть осуждено и главное — поправлено.

Есть ли для этого необходимые предпосылки и возможности? Можно утвердительно ответить — есть! На подготовительных участках, продолжает Н. С. Ермаков, как и повсюду, осуществляется обновление техники и расширение области ее применения, совершенствуется технология проведения выработок, создаются и внедряются новые прогрессивные виды крепи.

Определенные положительные изменения наметились в совершенствовании структуры управления подготовительными работами. Постоянное внимание совершенствованию организации подготовительных работ, всемерному повышению престижа профессии проходчика уделяют партийные организации, профсоюзные и комсомольские органы.

Широкое развитие в бассейне получило социалистическое соревнование под девизом «Своевременный и качественный очистной фронт на службу пятилетке». С инициаторами этого движения ежегодно проводятся встречи за круглым столом редакции «Кузбасса»: в газете заведены рубрики «Готовить забои в срок» и «Шахтерская планерка», под которыми публикуются критические материалы о недостатках в работе подготовительных коллективов, пропагандируется передовой опыт.

За годы пятилетки число коммунистов, работающих в проходческих бригадах, возросло с 1700 до 2200 человек, а партийная прослойка среди бригадиров подготовительных коллективов — с 21 до 23 процентов. Половину подготовительных участков возглавляют сейчас инженеры. Этот показатель выше, чем на очистных работах. Все это позволило многим шахтам и отдельным объединениям в целом своевременно готовить очистной фронт и на этой основе работать устойчиво и высокопроизводительно.

К сожалению, так обстоят дела далеко не везде. Например, в объединении «Ленинскуголь» (технический директор т. Шахматов) в прошлом году выполнили план проходки только две шахты из 13. В объединении «Гидроуголь» (т. Лебедев) — каждое второе, а в «Северокузбассугле» (т. Зайденварг) каждое третье предприятие — в отстающих по этому показателю.

Невыполнение программы подготовки очистного фронта в прошедшем году, безусловно, повлияло на то, что и в текущем году очистных забоев хронически не хватает.

Такое положение сложилось прежде всего из-за того, что отдельные руководители предприятий и объединений слабо занимаются интенсификацией проходческих работ, улучшением организации труда в забое, надеясь больше на рост численности проходчиков и увеличение количества бригад.

В то же время объемы проведения горных выработок механизированным способом остались на уровне 1980 года. Среднемесячная производительность проходческих комбайнов ежегодно снижается, слабо используется их парк. Забои, оснащенные комбайнами, зачастую не обеспечиваются необходимыми средствами транспортировки горной массы, материалов, механизацией вспомогательных работ.

Слабо ведется эта работа в объединениях «Прокопьевскуголь» и «Киселевскуголь» (технические руководители тт. Черемнов, Лебедев). План по комбайновой проходке, удельный вес которого составляет только третью часть от всех выработок, выполнен в этих объединениях за прошедшие месяцы всего на 50 процентов, ее объем ежегодно снижается.

Хорошо известно, что ритмичная высокопроизводительная работа трудового коллектива, эффективность использования горнопроходческой техники в решающей степени зависят от четкого и квалифицированного руководства, надежного инженерного обеспечения, говорит далее Н. С. Ермаков. На шахтах не везде созданы бригады по разделке узлов сопряжений, не выполняется задание по организации специализированных звеньев по доставке материалов, монтажу и демонтажу оборудования. Проходчики часто отвлекаются на посторонние работы, чистят камеры, перекрепляют выработки, выдают на-гора оборудование. В результате простаивают забои, неудовлетворительно используется техника. В 1984 году по этой причине было потеряно около 180 километров горных выработок, что равно годовой программе такого объединения, как «Гидроуголь».

При попустительстве руководителей производственного объединения «Северокузбассуголь» на шахте «Бирюлинская» (директор т. Лопатин, главный инженер т. Радиковский) в отдельных случаях уже в плане закладывают проходчикам до 50 процентов выполнение посторонних работ. В то же время план проведения горных выработок здесь систематически не выполняется, подготовительные работы не укомплектованы кадрами. В результате здесь часто недостает очистных забоев, задолженность коллектива по добыче угля с начала пятилетки составляет более 400 тысяч тонн.

Соответствующие службы ВПО и прежде всего техническая во главе с т. Абрамовым, пока не проявляют настоящей заинтересованности и настойчивости в совершенствовании организации управления подготовкой очистного фронта.

Предметнее заниматься вопросами совершенствования управления должны партийные органы. Центральный Комитет требует от нас, если необходимо, смело и обоснованно решать вопросы совершенствования организационной структуры.

Не отвечает требованиям интенсивного ведения хозяйства работа ВПО «Кузбассуголь», производственных объединений, профсоюзных комитетов по дальнейшему развитию и совершенствованию бригадной формы организации труда. Длительное время на разных уровнях ведутся разговоры о бригадном подряде, но всерьез заняться им в этих органах управления руки не доходят.

Третий год работает с оплатой за конечный результат труда с включением в комплекс подсобных рабочих бригада Анатолия Ивановича Булгакова с шахты «Северная». Если до перехода на бригадный подряд коллектив проходил около 150 метров, то сейчас 450—500 метров в месяц. Результат, бесспорно, есть, однако до сих пор бригаду не перевели на полный хозрасчет. Инженерно-технических работников участка то включают в комплекс, то нет: по-видимому, в зависимости от обстоятельств. Не слишком ли затянулся эксперимент?

Надо решительно искоренять формализм в вопросах совершенствования организации труда на подготовительных работах, смелее внедрять в проходческих коллективах бригадный подряд, создание комплексных бригад с оплатой за конечный результат, перевод повременщиков на нормированное задание, оплату труда по коэффициенту трудового участия. Шире использовать передовой опыт проведения горных выработок многозабойным методом и организации скоростных проходок. А опыт такой есть.

У проходчиков своеобразная продукция — пройденные горные выработки, но от качества этой продукции в значительной мере зависит успешная работа очистников.

К сожалению, и в этом деле у нас нет должного порядка как на стадии планирования срока службы выработки, выбора типа или способа поддержания крепления, так и в технологическом цикле самой проходки. Разве порядок, что ежегодно перекрепляются и восстанавливаются десятки километров горных выработок. Только за первый квартал текущего года приемочные комиссии забраковали на шахтах около пяти километров выработок. Все это наносит не только экономический, но и моральный ущерб.

Большие претензии предъявляются сегодня к отраслевой науке, к нашим бассейновым институтам. Шахтеры ждут от ученых и конструкторов области более действенной помощи, разработки и создания новой высокопроизводительной горнопроходческой техники, более совершенных видов крепи, а главное — средств для ее возведения, рациональных схем подготовки выемочных полей.

Особое внимание следует обратить на устранение тяжелого ручного труда как на основных, так и на вспомогательных процессах за счет создания комплексов проходческого оборудования и средств малой механизации. Не снижается актуальность совершенствования бесцеликовой технологии выемки, позволяющей уменьшить удельную протяженность подготовительных выработок.

Коллективам машиностроительных, ремонтных, механических заводов следует своевременно и в полном объеме обеспечить выполнение заказов горняков, увеличить выпуск запасных частей, улучшить качество выпускаемой горнопроходческой техники и оборудования, сократить сроки их ремонта.

Призыв партии как можно быстрее перейти к принципиально новым технологическим системам, к технике последних поколений самым непосредственным образом касается и тех, кто занимается рационализацией непосредственно на производстве.

Как отмечалось на совещании в ЦК КПСС, партия рассчитывает на высокую творческую активность и мастерство нашего рабочего класса, крестьянства, интеллигенции, инженеров и ученых. Возможности у новаторов велики, однако не везде они используются должным образом. Среди причин, мешающих в ряде случаев развивать техническое творчество трудящихся, — неумение, а то и нежелание привлечь их к решению больших и малых производственных задач, помочь в реализации полезных замыслов, поручить организаторскую работу с рационализаторами заинтересованным творческим людям.

В производственном объединении «Гидроуголь» (т. Гонтов) сектор изобретательства и рационализации своими обязанностями занимается слабо. На ряде шахт не решены должным образом кадровые вопросы инженеров по рационализаторской работе. В результате за прошедший год резко снизились количество поданных заявлений и сумма экономического эффекта. В объединении «Киселевскуголь» в 1984 году только четыре человека из ста трудящихся участвуют в техническом творчестве.

Вовлечь каждого рационализатора в решение задач ускорения научно-технического прогресса, шире распространять передовой опыт, подчеркнул Н. С. Ермаков, — важнейшая задача партийных организаций, облсовпрофа, теркомов, всех профсоюзных активистов, хозяйственных руководителей областного и городского советов ВОИР.

Обсуждая вопросы ускорения научно-технического прогресса, следует четко представлять, что никакая, даже самая лучшая техника не обеспечит желаемого роста производительности труда, если не будут созданы соответствующие этой технике условия. И чем сложнее техника, тем выше требования к организации труда, производства, квалификации, дисциплины и ответственности кадров всех рангов — от руководителя предприятия, инженера, бригадира до рядового рабочего.

В 1984 году проходчики, которые составляют всего 15 процентов рабочих по добыче, совершили пятую часть всех прогулов по Всесоюзному промышленному объединению; практически потеряно по одному человеко-дню на каждого из 18,5 тысячи работников этой категории. При существующей производительности труда потери проходки из-за прогулов составили более семи тысяч метров.

Не секрет, что нарушения трудовой дисциплины, как правило, связаны с пьянкой. Кузбассовцы, как все советские люди, с большим удовлетворением встретили постановление Центрального Комитета КПСС «О мерах по преодолению пьянства и алкоголизма», предусматривающее комплекс социально-экономических, административных, медицинских и других мер по усилению борьбы с пьянством и алкоголизмом и устранению их из жизни нашего общества. Хотелось бы, чтобы примером борьбы с этим уродливым явлением, как и во всем остальном, стали проходческие коллективы.

Сегодня нельзя не остановиться и на том, что за последнее время на подготовительных участках сложилась крайне неблагополучная обстановка с соблюдением технологической дисциплины, правил техники безопасности и технической эксплуатации. Участились случаи нарушения паспортов крепления, проветривания и пылегазового режима. Только за прошлый год и пять месяцев текущего в ВПО «Кузбассуголь» из-за приостановок горных работ органами Гостехнадзора и аварийности не пройдено около 70 километров горных выработок. «Безопасность — прежде всего» — не просто лозунг, призыв к соблюдению требований техники безопасности. За этими словами кроются большие резервы повышения производительности труда.

Хозяйственные органы, партийные и профсоюзные комитеты угледобывающих предприятий должны решительно и бескомпромиссно бороться за соблюдение действующих норм и правил. Надо помнить, что создание здоровых и безопасных условий труда — проблема и экономическая, и социальная.

Всевозрастающая роль в повышении эффективности использования горнопроходческой техники, устранении недостатков, тормозящих внедрение передового производственного опыта, принадлежит социалистическому соревнованию. Однако отдельные профсоюзные комитеты, хозяйственные руководители угольной отрасли недооценивают его роль, допускают факты формализма в подведении его итогов, не принимают исчерпывающих мер по созданию благоприятных условий для высокопроизводительной работы всех трудовых коллективов.

О каком развитии социалистического соревнования может идти речь в производственном объединении «Ленинскуголь» (председатель территориального комитета профсоюза т. Евменов), если 57 процентов проходческих бригад не справились с планом пяти месяцев, в объединении «Киселевскуголь» (т. Максимов) больше половины проходческих коллективов не выполнили план.

Надо с полной отдачей использовать трудовую активность горняков в связи с приближающимся 50-летием стахановского движения, безусловно выполнить намеченную программу этого года, обеспечить основу ритмичной работы в 1986 году.

Следует всемерно повышать партийное влияние в подготовительных коллективах, укреплять их лучшими инженерно-техническими и рабочими кадрами. Особенно усилить эту работу надо Беловскому горкому партии (т. Волков) — партийная прослойка среди проходчиков составляет здесь около семи процентов при средней по области 12 процентов. Много меньше среднеобластной партийная прослойка среди бригадиров проходческих коллективов в городе Киселевске (т. Торубаров) и некоторых других.

Главная установка для партийных организаций шахт сегодня — осуществить всеми мерами перелом в воссоздании очистного фронта, обеспечить ритмичную работу по добыче угля.

В нынешнем завершающем году пятилетки сложные задачи поставлены перед шахтерами бассейна, сказал в заключение Н. С. Ермаков. Предстоит добыть 149,4 миллиона тонн угля, из них 60 миллионов тонн коксующихся марок, довести добычу открытым способом до 55,6 миллиона тонн. Для осуществления этой программы нужно трудиться по-ударному, с полной отдачей сил, так как обеспечить такой уровень добычи мы должны в основном на действующих шахтах и разрезах за счет роста производительности труда, более полного использования мощностей, укрепления порядка и дисциплины, увеличения нагрузки на горнодобывающую технику, снижения аварийности.

Ваши мнения, предложения, замечания, которые высказаны сегодня, несомненно, помогут лучше решать стоящие перед угольной отраслью производственные и социальные задачи, устранить имеющиеся недостатки в деле своевременного и качественного воссоздания очистного фронта, достойно встретить XXVII съезд Коммунистической партии Советского Союза.

Пропагандист, слушатель, пятилетка

УЧЕНЫМ, ПРЕПОДАВАТЕЛЯМ

В последние годы все большее значение в структуре марксистско-ленинского образования приобретают философские (методологические) семинары. Они прочно вошли в жизнь коллективов высших учебных заведений, научно - исследовательских, проектных учреждений. В прошедшем учебном году в области действовало 105 таких семинаров, объединивших почти пять тысяч слушателей.

Семинары являются одновременно формой идейно-политического просвещения и научно - исследовательской деятельности преподавателей, ученых, конструкторов, проектировщиков, то есть тех, от кого непосредственно зависит ускорение научно-технического прогресса. Слушатели углубленно изучают диалектический и исторический материализм, теорию и историю развития науки и культуры, осваивают теоретическое наследие классиков. Задача не только усвоить основные идеи той или иной работы, но и познать тенденции современного общественного развития, закономерности становления новых научных теорий. Семинары способствуют укреплению взаимосвязи общественных, технических и естественных наук.

В минувшем учебном году тематика семинаров стала шире, значительней, актуальней. Повысился идейно-теоретический уровень занятий. Усилилась контрпропагандистская направленность. Обсуждались вопросы, для решения которых необходимо прямое обращение к материалистической диалектике — методологической основе современной науки. Лучше стали учитываться в деятельности семинаров специфика вузов и НИИ, основные направления их научно-исследовательской работы.

Например, в центре внимания участников методологического семинара на биологическом факультете Кемеровского госуниверситета находились проблемы охраны окружающей среды. Ведь факультет и его подразделения уже более десяти лет занимаются исследованиями в данном направлении. В соответствии с этим на занятиях методологического семинара были рассмотрены вопросы методологии и диалектики познания в биологии, экологии, антропогенетике, связь их с охраной природы. Философские, социальные, этические проблемы в системе «Человек — природа — общество» изучены применительно к нашей стране, к Кузбассу.

Наряду с традиционными формами получили распространение заседания за круглым столом, межинститутские семинары (особенно на стыках наук), объединенные занятия с представителями предприятий, итоговые конференции. Так, в работе методологического семинара «Философские проблемы кибернетики» Сибирского металлургического института активно участвовали специалисты предприятий Новокузнецка. Например, 15 апреля нынешнего года на заседании были работники служб автоматизации производства КМК, Запсиба, АСУ горздравотдела. Доктор технических наук В. П. Авдеев в докладе остро поставил проблемы и раскрыл методологические вопросы автоматизации производства, экономическую и социальную необходимость выведения человека из производственных процессов, формирования нового типа инженера. Совместное обсуждение учеными, инженерами, хозяйственниками подобных проблем многократно повышает эффективность работы семинара, его «конечный эффект» для производства.

Ежегодно стали проводиться областные семинары, теоретические и научно-практические конференции. В октябре нынешнего года, например, намечено провести конференцию «Методологические проблемы исследования системы «Человек, наука, производство в условиях развитого социализма».

Авторитет семинаров, их научный уровень во многом зависят от внимания и помощи со стороны партийных комитетов. Хороший опыт в этом плане накопил Новокузнецкий горком КПСС. Для руководства учебой научной интеллигенции создан специальный совет, возглавляет который кандидат философских наук, доцент СМИ Ю. М. Бражников. Один раз в квартал совет обсуждает деятельность семинаров, заслушивает отчеты руководителей, анализирует содержание планов, тематику конференций. Члены совета сочетают кураторские и консультантские функции, помогают практически руководителям семинаров.

Руководители и философы-консультанты учатся при Доме политпросвещения горкома КПСС. Уже в течение трех лет совет проводит итоговые конференции. Доклады и сообщения их публикуются. Итоговые конференции помогают определить главное, существенное в исследовании научных проблем, обобщить опыт работы, наметить пути совершенствования деятельности методологических семинаров.

По инициативе совета создан и плодотворно работает городской философский методологический семинар «Проблемы экологии и охраны окружающей среды в Кузбассе и Новокузнецком индустриально-аграрном комплексе». Мысли и предложения, высказанные в ходе работы этого семинара, не повисают в воздухе, а находят выход в практику.

Хорошо организовано руководство семинарами в Кузбасском политехническом институте, Кемеровском госуниверситете. В целом в области сложилась трехступенчатая система партийного руководства этой важной формой марксистско-ленинского образования: совет при Доме политпросвещения обкома КПСС (возглавляет его профессор Н. П. Щуранов) — советы при Кемеровском и Новокузнецком горкомах КПСС — бюро философских методологических семинаров при парткомах вузов.

Следует указать и ряд проблем в деятельности семинаров, решение их необходимо для дальнейшего совершенствования этой формы учебы. Прежде всего это проблема дислокации. Сегодня большинство семинаров создано в высших учебных заведениях. А между тем в области 55 научно-исследовательских и проектных институтов. Отраслевые институты располагают солидным научным потенциалом. Значительный вклад в повышение творческой отдачи, усиление влияния на ускорение научно - технического прогресса могли бы здесь внести методологические семинары, сориентированные в соответствии с планами работы этих учреждений. Эффективно можно было бы использовать методологические семинары в научно-производственных объединениях, имеющих свой заводской сектор науки.

Итоги учебного года убеждают, что уровень работы семинаров во многом определяется наличием квалифицированного философа-консультанта, своего рода «философским обеспечением». К сожалению, не все семинары имеют такое обеспечение. Сказывается здесь и незначительное количество преподавателей философских дисциплин, и то, что не каждый сегодня может быть консультантом. Пути решения этой проблемы — в организации специальной учебы философов-консультантов, их специализации, использовании на аналогичных семинарах не в одном, а в нескольких вузах и НИИ, своеобразный обмен кадрами консультантов.

Активнее нужно создавать межкафедральные и межфакультетские семинары, планировать работу не только на год, но и на пятилетку, улучшить практику координации, обобщения и распространения опыта. Нужно отработать вопросы взаимодействия партийных комитетов и научных советов в руководстве семинарами. Шире следует практиковать обмен докладчиками, создавать общие семинары нескольких институтов или их подразделений по смежным проблемам (как это делают уже в Новокузнецке), приглашать к участию в занятиях представителей производства.

Все эти меры позволят активно влиять на формирование общественно-политической активности интеллигенции Кузбасса, рост эффективности и практической отдачи научных исследований и разработок.

Ю. КЛЕЩЕВСКИЙ,
консультант Дома политического просвещения обкома КПСС, кандидат исторических наук.

ТВ

26, СРЕДА

I ПРОГРАММА
Передачи ЦТ.
8.00 «Время».
8.40 Утренняя гимнастика.
8.55 Концерт художественных коллективов Тюмени.
9.15 «Клуб путешественников».
10.15 «Грядущему веку». Художественный телефильм. 1-я серия.
11.25 Новости
Перерыв до 15.40.
15.40 Фильм — детям. «Кортик». 2-я серия
16.50 «... до шестнадцати и старше».
17.35 «Народное творчество».
18.20 Документальный фильм о вреде алкоголизма.
Кемерово.
18.30 «Новости дня».
Передачи ЦТ.
18.45 «Сегодня в мире».
19.00 «Кони, кони...». Документальный телефильм.
19.10 «Если хочешь быть здоров». «Твой друг — велосипед» Передача 1-я.
19.25 «Годы борьбы» К 75-летию генерального секретаря Компартии Венесуэлы Х. Фарриа
19.50 «Грядущему веку». Художественный телефильм 2-я серия.
21.00 «Время».
21.30 Театральные мемуары. «Опыт мастерство, вдохновение».
22.45—23.05 «Сегодня в мире».

II ПРОГРАММА
Передачи ЦТ.
8.00 Утренняя гимнастика.
8.15 «Нижнекамский вариант». Документальный фильм
8.35 Играет С. Орехов (гитара)
8.55 Встреча школьников с Героем Социалистического Труда, лауреатом Ленинской премии, депутатом Верховного Совета СССР вице-президентом АН СССР Ю. А. Овчинниковым
9.35 «Семья и школа».
10.05 «Традиционный театр кукол Вьетнама» Передача 1-я
10.40 «Мы приняли бой» О жизни и творчестве русского писателя - революционера А. И. Герцена
11.20 Мультфильм.
11.40 Населению о пожарной безопасности
11.55 «Дрессировщики». Художественный телефильм 6 и 7-я серии.
Перерыв до 19.00.
Кемерово.
19.00 «Встречи» «В городском саду играет ».
19.30 «Кузбасс. День за днем»
20.00 «К дню изобретателя и рационализатора». Выступление секретаря областного совета ВОИР В. Л. Лаженцева.
20.15 «Клуб «3500».
20.55 «Эхо дня».
Передачи ЦТ.
21.00 «Время»
21.30 «Дзори Миро» Художественный телефильм 2-я серия
22.35 Концерт народного ансамбля танца «Ритенитис».
23.00—00.45 Чемпионат СССР по футболу. «Динамо» (Москва) — «Арарат».

Р

26, СРЕДА

6.40 Программа передач. Погода. 6.43 Новости Кузбасса. Погода. 7.30 Новости Кузбасса. 7.40 Передача «В Пачу за опытом». По материалам областного семинара. 7.58, 8.25 Погода. 8.27 Обзор газеты «Кузбасс». 8.32 «Коммунист». Радиожурнал. 11.15 «Из истории русских народных инструментов» «Гусли — мысли мои». 14.15 Музыкальная программа «Труженикам села» 15.08 Погода 17.05 «Герой пришел из песни» Музыкальная радиоповелла. 18.25 Передача «В Пачу за опытом» (повторно). 18.45 Новости Кузбасса. Погода. 19.15 Объявления (по горсети) Стереовещание: 19.50 «Песни народов СССР» Концерт. 20.30 Ф. Шуберт. Симфония № 5.

ФИЛАРМОНИЯ. Большой зал. Гастроли в СССР. Рок-группа «КНОКАУТ» с участием лауреатов международных конкурсов и фестивалей эстрадной песни ЮЛИИ и ПЕТЕРА ГЕЧКОВЫХ (ЧССР). Начало в 19 час.

ДОМ КИНО «МОСКВА». Большой зал. Новый цветной художественный фильм ГРУЗ БЕЗ МАРКИРОВКИ (10, 11-50, 13-40, 16-20, 18-10, 20, 21-40). ВОСЬМИНОГИЕ ХИЩНИКИ (к сеансу в 13-40). **Малый зал.** Хроникально - документальный фильм БУНТАРИ И ФАРАОНЫ (17-40). Художественный фильм ПАЦАНЫ (13-40, 15-40, 18-40, 20-40). Киносборник мультфильмов КОТ В КОЛПАКЕ (10, 11-10, 12-30).

«ЮБИЛЕЙНЫЙ». Новый цветной мультипликационный фильм ПРИКЛЮЧЕНИЯ БЕЛЬЧОНКА МИКИ (10 — для детей) Новый цветной художественный фильм ГРУЗ БЕЗ МАРКИРОВКИ (11-30, 14, 16, 18, 20, 21-50).

«КОСМОС». Художественный фильм ЛИДЕР (11 — для детей) Новые цветные художественные фильмы: ПОХИЩЕНИЕ (9, 13, 15, 17, 19, 21-20) ПАРАШЮТИСТЫ (10, 14, 18, 21-40). ПОСЛЕДНИЙ ШАГ (12, 16, 20).

«ПИОНЕР». ГОРОД МАСТЕРОВ (10, 11-40, 13-20, 15). ДОЗНАНИЕ ПИЛОТА ПИРКСА (16-40, 18-50, 21).

«ОКТЯБРЬ». ЯБЛОКИ МОЕГО ДЕТСТВА (15) МИЛЫЙ, ДОРОГОЙ, ЛЮБИМЫЙ, ЕДИНСТВЕННЫЙ (13, 17, 19, 21)

«МЕТАЛЛУРГ». ЧЕТВЕРО ПРОТИВ КАРДИНАЛА (16, 18, 20).

«ПРОГРЕСС». НУ, ПОГОДИ! (10, 14) ВЕРНАЯ РУКА — ДРУГ ИНДЕЙЦЕВ (11-30, 16, 17-50, 19-30, 21-30).

«ЛУЧ». ВСАДНИК БЕЗ ГОЛОВЫ (15). ПРИЗРАЧНОЕ СЧАСТЬЕ, две серии (12, 17, 20).

«КОМСОМОЛЕЦ». ПРИКЛЮЧЕНИЯ БЕЛЬЧОНКА МИКИ (15). ШАКТИ, две серии (17, 20).

ДК СТРОИТЕЛЕЙ. АФРИКАНЕЦ (17, 19, 20-40).

ДК ПРОИЗВОДСТВЕННОГО ОБЪЕДИНЕНИЯ «АЗОТ». ЧИОРА (16). ВИЙ (18, 20).

ДК ШАХТЕРОВ. ТРИ БРАТА, две серии (15-30, 18, 20-30).

ДК имени 50-летия ОКТЯБРЯ. ГРУЗ БЕЗ МАРКИРОВКИ (13, 15, 17, 19, 21)

ДК КОКСОХИМЗАВОДА. ДЕЙСТВУЙ ПО ОБСТАНОВКЕ (17-15, 19, 21).

КЛУБ ШАХТЫ «СЕВЕРНАЯ». В ДЖАЗЕ ТОЛЬКО ДЕВУШКИ (18, 20).

Утерянное удостоверение № 509273 инвалида Великой Отечественной войны второй группы, выданное Заводским райсо г. Кемерово в 1976 году на имя Семенова Павла Михайловича, **считать недействительным.**

Утерянные квитанции форма 25 серия ЖП № 363241 — 363250, форма 210 серия БИ № 268359—268368, форма 212 серия ВШ № 867101—867125, выданные инспекцией госстраха Центрального района Кемерова, с 15 июня 1985 года **считать недействительными.**

Утерянный квитанционный материал форма № 212 с № 266879 по 266881 с 12 июня 1985 г. **считать недействительным.**

Утерянную круглую печать Кемеровского горпродоовощторга магазина № 1 с 10 июня 1985 г. **считать недействительной.**

СМОТРИТЕ НА ЭКРАНАХ ОБЛАСТИ НОВЫЙ ОСТРОСЮЖЕТНЫЙ ФИЛЬМ-ДЕТЕКТИВ

«ГРУЗ БЕЗ МАРКИРОВКИ».

(Киностудия им. А. Довженко).

Автор сценария ВЛАДИМИР МАЗУР, режиссер ВЛАДИМИР ПОПКОВ.

Кинокартина рассказывает о нелегком труде работников таможни. Главный герой фильма молодой сотрудник таможни Женя Стенько при досмотре одного иностранного судна обнаруживает контрабандный груз наркотиков. Стенько вступает в неравный бой с преступниками...

В фильме снялись: АЛЕКСЕЙ ГОРБУНОВ, ЮРИЙ ГРИГОРЬЕВ, АРНИС ЛИЦИТИС, ОЛЬГА БИТЮКОВА и другие.

Облкинопрокат.

КЕМЕРОВСКОЕ МЕДИЦИНСКОЕ УЧИЛИЩЕ ОБЪЯВЛЯЕТ ПРИЕМ УЧАЩИХСЯ на 1985/86 учебный год

ДНЕВНОЕ ОТДЕЛЕНИЕ

на базе 10 классов по специальностям: медицинская сестра общего профиля, медицинская сестра детских лечебно-профилактических учреждений, зубной техник (срок обучения 1 год 10 месяцев); акушерка, фельдшер, санитарный фельдшер (срок обучения 2 года 6 месяцев);

на базе 8 классов по специальностям: медицинская сестра общего профиля, медицинская сестра детских лечебно-профилактических учреждений (срок обучения 2 года 10 месяцев); санитарный фельдшер (срок обучения 3 года 6 месяцев).

ВЕЧЕРНЕЕ ОТДЕЛЕНИЕ

на базе 10 классов по специальностям: медицинская сестра общего профиля (срок обучения 2 года 3 месяца). Прием на отделение медицинских сестер, акушерское и санитарно-фельдшерское на базе 10 и 8 классов проводится по экспериментальной системе. В ней участвуют абитуриенты, окончившие школу только на оценки «4» и «5». Эти лица принимаются в училище без вступительных экзаменов, по конкурсу аттестатов в пределах 60 проц. от общего количества приема, остальные — по результатам вступительных экзаменов.

Прием заявлений на базе 10 классов по 14 августа, на базе 8 классов — по 31 июля; на вечернее отделение — по 15 сентября.

К заявлению прилагаются: документ об образовании (подлинник), медицинская справка (форма № 086/у), четыре фотокарточки размером 3×4 см, копия трудовой книжки. Паспорт, военный билет предъявляются лично.

Вступительные экзамены проводятся с 1 по 20 августа, абитуриенты на базе 10 классов сдают экзамены по русскому языку и литературе (сочинение), химии (устно); на базе 8 классов — по математике (устно), русскому языку (диктант).

Выпускники, представившие грамоту за отличную успеваемость по предметам, включенным в экзамены, от сдачи экзамена по ним освобождаются.

Адрес: г. Кемерово, ул. Н. Островского, 10. Тел. 6-21-02, приемная комиссия.

УВАЖАЕМЫЕ ЖИТЕЛИ КУЗБАССА!

Наступила пора летних отпусков. Многие из вас хотели бы в это время совершить поездки по городам Советского Союза для ознакомления с их достопримечательностями, и, конечно, вас волнует вопрос, где остановиться на ночлег и сможете ли устроиться в гостинице. Решить эту проблему вам поможет «Кемеровооблтрансагентство».

В ОБЛАСТИ ЗАКАЗЫ ПРИНИМАЮТСЯ:

Анжеро-Судженск, пер. Электрический, 2, тел. 2-55-00.
Белово, ул. Юбилейная, 18, тел. 2-20-93.
Березовский, проспект Ленина 16, тел. 2-25-00.
Гурьевск, ул. Партизанская, 18-1, тел. 20-34.
Киселевск, ул. Промышленная, 6, тел. 6-33-60.
Кемерово, проспект Ленина, 82, тел. 52-54-88.
Ленинск-Кузнецкий, проспект Кирова, 62, тел. 2-55-22.
Мариинск, ул. Коммунистическая, 73а, тел. 2-24-35.
Междуреченск, ул. Весенняя, 8-63, тел. 2-27-85.
Мыски, ул. Советская, 24, тел. 2-11-30.
Новокузнецк, проспект Металлургов, 2, тел. 4-65-38.
Осинники, ул. Студенческая, 2, тел. 2-33-31.
Юрга, ул. Московская, 31, тел. 2-02-11.
Прокопьевск, ул. Вокзальная, 36, тел. 2-47-12.
Промышленная, ул. Некрасова, 1, тел. 6-11-75.
Тисуль, ул. Ленина, 17, тел. 3-58.
Тяжинский, ул. Ленина, 15, тел. 4-95.

Заказы на бронирование мест в гостиницах принимаются за 20 дней и прекращаются за 5 суток до дня заезда.

Оформленная бронь дает право на проживание в гостинице в течение 5 суток.

Централизованное бронирование мест в гостиницах производится в 220 городах Советского Союза:

Абакан (Красноярский край)
Азнакаево
Азов (Ростовская область)
Александров (Владимирская область)
Алапаевск (Свердловская область)
Алексин (Тульская область)
Алма-Ата (Казахская ССР)
Ангарск (Иркутская область)
Андропов (Ярославская область)
Арзамас (Горьковская область)
Архангельск
Арки (Свердловская область)
Артемовский
Астрахань
Ачит (Свердловская область)
Байкалово (Свердловская область)
Байкальск (Иркутская область)
Баку
Березняки (Пермская область)
Бежецк
Балаково
Барнаул
Батуми
Бийск (Алтайский край)
Белгород
Белово (Кемеровская область)
Биробиджан
Благовещенск (Амурская область)
Богородица (Тульская область)
Бор (Горьковская область)
Боровичи (Новгородская область)
Братск (Иркутская область)
Брежнев (Татарская АССР)
Брянск
Валдай (Новгородская область)
Великий Устюг (Вологодская область)
Владивосток
Владимир
Волгоград
Волгодонск (Ростовская область)
Волжский (Волгоградская область)
Вологда
Воткинск
Воркута (Коми АССР)
Воронеж
Ворошиловград
Вышний Волочек
Вязьма (Смоленская область)
Гагарин (Смоленская область)
Гадяч (Полтавская область)
Горький
Горловка (Донецкая область)
Горно-Алтайск
Гудермес
Грозный (Чечено-Ингушская АССР)
Дзержинск (Горьковская область)
Днепропетровск
Донецк (Украинская ССР)
Донецк (Ростовская область)
Донской (Тульская область)
Душанбе
Елец (Липецкая область)
Ереван
Ефремов (Тульская область)
Железногорск-Илимский (Иркутская область)
Запорожье (УССР)
Зерноград (Ростовская область)
Иваново
Ижевск
Инта (Коми АССР)
Ирбит (Свердловская область)
Иркутск
Йошкар-Ола (Марийская АССР)
Кобулети (Гр. ССР).
Казань
Калинин
Калининград
Калуга
Камбарка (Удмуртская АССР)
Каменск-Уральский (Свердловская область)
Каменск-Шахтинский (Ростовская область)
Камышлов (Свердловская область)
Канаш (Чувашская АССР)
Караганда (Казахская ССР)
Карпинск (Свердловская область)
Качканар (Свердловская область)
Кемерово
Кузнецк (Пензенская область)
Кинешма (Ивановская область)
Кириллов (Волгоградская область)
Киров
Кировакан
Кострома
Кондопога (Карельская АССР)
Коломна (Московская область)
Комсомольск-на-Амуре
Краснодар
Красноярск
Кременчуг (Полтавская область)
Кунгур (Пермская область)
Курск
Курган
Куйбышев
Кутаиси (Гр. ССР)
Кушва (Свердловская область)
Кызыл (Тувинская АССР)
Ленинакан (Армянская ССР)
Ленинск-Кузнецкий
Ливны (Орловская область)
Липецк
Лубны (Полтавская область)
Магнитогорск
Майкоп
Макеевка (Донецкая область)
Махачкала
Минск
Миллерово (Ростовская область)
Мичуринск
Морозовск (Ростовская область)
Мончегорск
Мурманск
Мценск (Орловская область)
Нальчик
Находка (Приморский край)
Невьянск (Свердловская область)
Нижний Тагил (Свердловская область)
Нижнекамск
Николаев (УССР)
Новгород
Новосибирск
Новокузнецк (Кемеровская область)
Новороссийск
Новомосковск (Тульская область)
Новокуйбышевск (Куйбышевская область)
Новочеркасск (Ростовская область)
Новошахтинск (Ростовская область)
Новая Ляля (Свердловская область)
Одесса
Омск
Орджоникидзе
Орел
Оренбург
Осташков (Калининская область)
Пенза
Пермь
Павлово (Горьковская область)
Петрозаводск
Петропавловск-Камчатский
Петропавловск-Казахский (Казахская ССР)
Прокопьевск
Полтава (УССР)
Псков
Пучеж (Ивановская область)
Ревда (Свердловская область)
Рославль (Смоленская область)
Ростов-на-Дону
Рубцовск (Алтайский край)
Ржев
Рузаевка (Мордовская АССР)
Рязань
Саранск
Салават
Сальск (Ростовская область)
Саратов
Сафроново (Смоленская область)
Свердловск
Серов (Свердловская область)
Северо-Уральск (Свердловская область)
Симферополь
Соликамск (Пермская область)
Смоленск
Ставрополь
Стерлитамак
Старая Русса (Новгородская область)
Сумы (УССР)
Сухой Лог (Свердловская область)
Сыктывкар
Сызрань (Куйбышевская область)
Таганрог (Ростовская область)
Тамбов
Талица (Свердловская область)
Тайшет
Тейково (Ивановская область)
Томск
Тула
Тулун (Иркутская область)
Тюмень
Углич
Улан-Удэ
Ульяновск
Умань (Черкасская область)
Усолье-Сибирское (Иркутская область)
Усть-Илим (Иркутская область)
Уфа
Ургенч (Уз. ССР)
Ухта (Коми АССР)
Фурманов (Ивановская область)
Хабаровск
Харовск (Вологодская область)
Холмск
Херсон (УССР)
Чебоксары (Чувашская АССР)
Челябинск
Череповец (Вологодская область)
Черкассы (УССР)
Черкесск (Карачаево-Черкесская АССР)
Чернигов (УССР)
Черногорск (Красноярский край)
Чимкент
Чита
Чусовой (Пермская область)
Шахты (Ростовская область)
Щекино (Тульская область).
Элиста (Калмыцкая АССР)
Энгельс
Южа (Ивановская область)
Южно-Сахалинск
Якутск
Ярославль

Справки по тел.: 6-02-52, 6-59-91, г. Кемерово.

СОБЫТИЯ ЗА РУБЕЖОМ

«День моря»

ВАРШАВА, 25. (ТАСС). Сигналы гудков десятков судов в Щецинском порту возвестили об официальном открытии «Дня моря» — традиционного праздника 150-тысячного отряда работников морского хозяйства ПНР.

В этом году основные торжества проводятся в Щецине. Тысячи жителей города пришли в порт полюбоваться парусными судами. Среди них и гостящие здесь советские парусники «Седов» и «Крузенштерн».

«День моря» широко отмечается и в Гданьске, где состоялась демонстрация мастерства подразделений польских морских спасательных служб. Для гостей праздника открыт доступ на корабли военно-морского флота, торговые и рыболовные суда. На эстрадных площадках Гданьска, Гдыни и Сопота демонстрируют искусство оркестры, хоры, ансамбли песни и танца. По традиции в этот день чествуют лучших тружеников моря, демонстрируются выставки о достижениях этой отрасли за 40 лет народной власти. Празднику посвящена большая экспозиция картин художников - маринистов в национальном музее Гданьска.

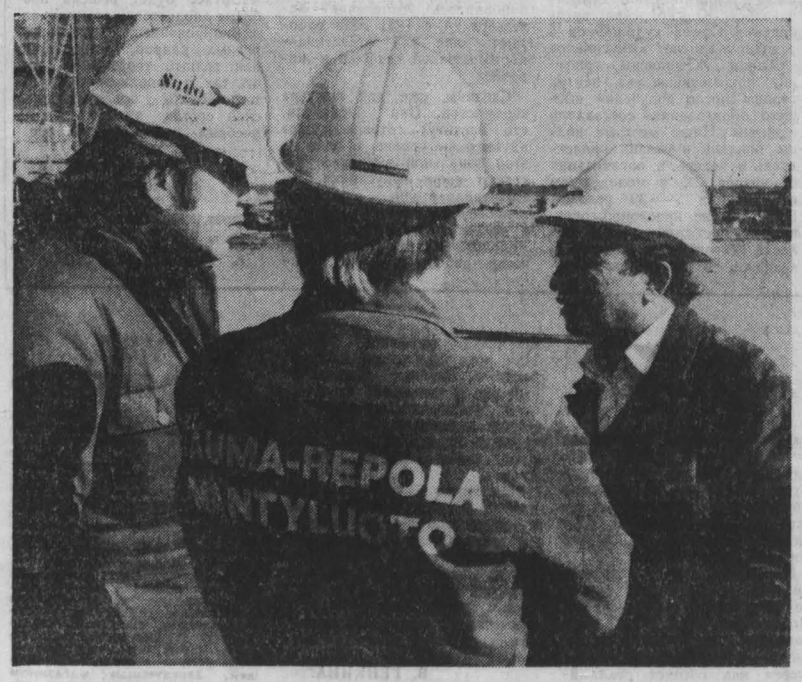

ФИНЛЯНДИЯ. Руководитель советских специалистов Всесоюзного объединения «Судоимпорт», работающих совместно со специалистами фирмы «Раума-Репола», Г. М. Алиев с финскими коллегами.

(ТАСС).

Вояж «ястреба» из Вашингтона

РИМ, 25. (ТАСС). Визитом в Италию начался вояж по ряду стран Западной Европы вице-президента США Дж. Буша. Основная цель поездки, предпринимаемой по личному указанию президента Рейгана, — оказать давление на европейских партнеров США с тем, чтобы добиться от них поддержки опасного милитаристского курса Вашингтона, прежде всего планов «звездных войн», а также попытаться смягчить усиливающиеся противоречия между США и Западной Европой в торгово-экономической и других областях.

Выступая накануне визита перед журналистами, Дж. Буш признал, что программа «звездных войн» не встречает того понимания в Западной Европе, на которое рассчитывал Вашингтон. У западноевропейцев, указал он, «есть опасения» на этот счет. Тем не менее Буш дал ясно понять, что готов пустить в ход любые средства, чтобы сломить противодействие планам создания широкомасштабной системы ПРО с элементами космического базирования.

Такова, в частности, цель американского эмиссара на переговорах с президентом Италии А. Пертини и председателем Совета министров Б. Кракси. Накануне их итальянская печать подчеркивала, что переговоры будут весьма трудными. «Перед Дж. Бушем стоит трудная миссия в Европе, — подчеркивала газета «Мессаджеро». — Ведь ему придется объяснить реальные мотивы, стоящие за жесткой позицией американской администрации на экономическом фронте, и склонить союзников к тому, чтобы согласиться с планами «звездных войн». Эти планы, как известно, натолкнулись на серьезные возражения в Западной Европе. Правительство Италии пока не заняло определенной позиции в отношении «стратегической оборонной инициативы» Вашингтона.

В ходе переговоров в Италии и ряде других стран Буш затронет также вопрос о дальнейшем развертывании на территории западноевропейских стран новых американских ядерных ракет первого удара в соответствии с планами НАТО. Этот опасный шаг вызвал растущую волну возмущения в западноевропейских странах вопреки позиции официальных властей. Особое место в поездке Буша здесь отводится «обработке» Голландии, которая пока не приняла окончательного решения о размещении у себя 48 американских крылатых ракет.

Помимо Италии, Буш посетит ФРГ, Голландию, Бельгию, Швейцарию, Францию и Англию.

С ТЕЛЕТАЙПНОЙ ЛЕНТЫ

ВАШИНГТОН. Руководители Белого дома отказались принять делегацию японских организаций, объединяющих лиц, пострадавших от атомной бомбардировки американской авиацией Хиросимы и Нагасаки.

Представитель этой организации Нихон Хиданкё привезла президенту США письмо с призывом к ядерному разоружению, в котором также содержалось приглашение посетить Хиросиму 6 августа с тем, чтобы почтить память погибших японцев. Белый дом отказался и от этого предложения.

ДЕЛИ. Гибель индийского авиалайнера «Боинг-747», потерпевшего катастрофу у побережья Ирландии, произошла в результате диверсии. К такому выводу приходит индийская печать, сообщая о крупнейшей в истории гражданской авиации страны катастрофе, в результате которой погибли 329 человек.

В хвостовой части самолета, выполнявшего рейс по маршруту Монреаль — Лондон—Бомбей, произошел мощный взрыв бомбы, пишет газета «Таймс оф Индиа».

(ТАСС, 25 июня).

Служба здоровья

ЭВМ И МЕДИЦИНА

Вчера в актовом зале Кемеровской научно-исследовательской лаборатории медицинской кибернетики Минздрава РСФСР и информационно-вычислительного центра Кемеровского облздравотдела открылась шестая республиканская научная конференция по АСУ в здравоохранении. Ее тема: «Роль организационных и медицинских АСУ в диспансеризации населения».

Кемерово вторично принимает гостей. И это не случайно. В нашей области накоплен немалый опыт разработки и внедрения автоматизированных систем управления в здравоохранении. Информационно - вычислительный центр Кемеровского облздравотдела — крупнейший центр подобного рода в системе Минздрава СССР. В Новокузнецке работает единственный пока в стране среди городов областного подчинения информационно - вычислительный центр при горздравотделе. ИВЦ и отделы вычислительной техники есть в Новокузнецком ГИДУВе, НИИ комплексных проблем гигиены и профзаболеваний Сибирского отделения АМН СССР, Кемеровском государственном медицинском институте и других учреждениях здравоохранения области. Это способно обеспечить практическую реализацию программы всеобщей диспансеризации населения Кузбасса, которая невозможна без применения средств вычислительной техники и АСУ. Программа всеобщей диспансеризации, впервые выдвинутая на июньском 1983 года Пленуме ЦК КПСС, начала реализоваться во многих областях, краях и автономных республиках РСФСР. Это нашло отражение в повестке дня конференции. Девять пленарных докладов и сорок пять докладов в четырех секциях охватывают практически все аспекты создания и внедрения организационных и медицинских АСУ в диспансеризации населения. Около ста ученых и практических работников здравоохранения Москвы, Ленинграда, Горького, Новосибирска, Томска, Иркутска, Владивостока и других городов РСФСР будут обсуждать теоретические и практические вопросы использования ЭВМ и АСУ в диспансеризации населения. В конференции примут участие также представители Латвии, Молдавии, Украины, Грузии, Армении, Азербайджана.

Представляем вашему вниманию статью, рассказывающую о кузбасском опыте.

АПРЕЛЬСКИЙ Пленум ЦК КПСС и речь Генерального секретаря ЦК КПСС тов. М. С. Горбачева на совещании по вопросам ускорения научно - технического прогресса поставили большие задачи, в частности, речь шла и об использовании ЭВМ и автоматизированных систем.

В здравоохранении это требование партии особенно актуально в связи с необходимостью осуществления ежегодной диспансеризации всего населения. Города Кемерово и Новокузнецк утверждены экспериментальными территориями, где диспансеризация должна быть проведена в самые короткие сроки. В связи с этим необходимо обеспечить такое управление, чтобы сосредоточить усилия всех медиков на первичном звене здравоохранения — территориальной поликлинике. Без применения современной электронно - вычислительной техники невозможно обеспечить полную преемственность на всех этапах оказания медицинской помощи, исключить дублирование, освободить участкового врача от большого объема бумажной работы, которая забирает у него значительную часть рабочего времени. На нас ложится основная ответственность за создание и апробацию новой системы управления. Научно-исследовательская лаборатория медицинской кибернетики Минздрава РСФСР в Кемерове, Кемеровский государственный медицинский институт, Новокузнецкий ГИДУВ и НИИ комплексных проблем гигиены и профзаболеваний СО АМН СССР представляют научный потенциал, направленный на решение этой задачи в короткие сроки. Есть у нас и достаточное количество вычислительной техники.

АСУ диспансеризацией всего населения создается как трехуровневая система, охватывающая все здравоохранение. На первом, нижнем уровне, в поликлиниках на микроЭВМ создается автоматизированный регистр всего населения, задача которого — оптимальное планирование и управление ежегодной диспансеризацией населения.

В настоящее время начата опытная эксплуатация регистра в двух поликлиниках Кемерова и в Кемеровской центральной районной больнице. В 1986 году все поликлинические учреждения Кемерова будут пользоваться этой подсистемой.

Наша лаборатория медицинской кибернетики совместно с рядом ведущих научных учреждений Москвы и Ленинграда сейчас осуществляет стыковку автоматизированного регистра с автоматизированной системой медицинских осмотров. В этом году опытные образцы таких систем начнут работать в поликлиниках Кемерова.

На втором уровне создается банк медицинской информации для принятия решений. Такой банк будет функционировать на сети микроЭВМ или на мини-ЭВМ. Банк будет включать медицинскую информацию о всех нуждающихся по состоянию здоровья в лечении и реабилитации. С использованием моделей оптимизации деятельности медицинских учреждений и специализированных медицинских служб предполагается достижение качественно новых результатов. Создание такой системы управления — задача непростая. Однако положительный опыт эксплуатации АСУ психиатрической и противотуберкулезной служб области, позволивший получить качественно новые результаты, вселяет в нас определенный оптимизм.

Управление диспансеризацией на городском и областном уровне требует разработки принципиально новых подходов к моделированию процессов динамики здоровья населения. С использованием банка информации для принятия решений у нас разработан метод создания таких моделей, которые сегодня апробируются в АСУ психиатрической и противотуберкулезной медицинскими службами области.

Осуществление диспансеризации всего населения предъявляет повышенные требования к квалификации врачей, их оптимальной расстановке, повышению уровня консультативной работы. Надежным помощником организаторов здравоохранения в этом деле являются подсистемы «Медицинские кадры» и «Консультативный центр».

Комплекс задач по управлению медицинскими кадрами с высшим образованием успешно эксплуатируется в ИВЦ облздравотдела. Вторая очередь этого комплекса успешно сдана комиссии Минздрава СССР в четвертом квартале 1984 года.

Комплекс задач «Консультативный центр» эксплуатируется в областной больнице. С окончанием в четвертом квартале 1985 года второй очереди он будет внедрен в центральной городской клинической больнице Кемерова и в Новокузнецкой клинической больнице №1. Информационная связь автоматизированного регистра населения, банка медицинской информации для принятия решений и комплекса задач «Консультативный центр» позволит решительно сократить сроки полного обследования, уточнения диагноза и формирования программы оздоровления человека. Особенно важно, что будут созданы реальные условия для более раннего выявления таких заболеваний, как онкологические, психические, заболевания сердечно - сосудистой системы, туберкулез и некоторые другие.

АСУ позволит установить контроль за изменениями здоровья у каждого ребенка, женщины-матери, рабочих промышленных предприятий, выявить наиболее значимые факторы, влияющие на его динамику, эффективно использовать силы и средства медиков для оздоровления населения.

Мы должны сделать все это в самые короткие сроки. Для Кемерова и Новокузнецка, например, это рассчитано на один-два года. Сроки сжатые, но вполне реальные, если сосредоточить на этом усилия.

Н. БУРДИН,
заведующий отделом здравоохранения облисполкома;
М. МАЗУР,
заслуженный врач РСФСР, кандидат медицинских наук, директор Кемеровской НИЛ медицинской кибернетики и вычислительной техники.

г. Кемерово.

Дни Красноярской организации СХ РСФСР

Рад за коллегу

Есть в экспозиции «Сибири социалистической» очень любопытная картина. Написана она художником из Красноярска, заслуженным художником республики Степаном Егоровичем Орловым. Это — «Команда «Енисей».

Познакомиться с Орловым мне довелось в 1969 году на «академичке». Тогда мы готовились к зональной выставке, посвященной 100-летию со дня рождения В. И. Ленина. Здесь, на даче, Орлов работал над картоном к картине «Похороны большевика Ванеева».

Картон привлекал внимание композиционной остротой и простотой решения.

Потом на выставке этот холст я увидел законченным. На следующей зональной Орлов выступал с картиной «Покорители Ангары». И сейчас новая работа. По сути эта его картина — групповой портрет: так узнаваемы и так в то же время индивидуализированы лица юношей из команды.

Я рад за своего коллегу.

И. ЧЕРМЯНИН,
живописец.

г. Кемерово.

С. Орлов. «Команда «Енисей».

Шаги в завтра

Мы гордимся тем, что живем в Красноярском крае, воспитавшем замечательного русского художника В. И. Сурикова, так горячо мечтавшего о культурном развитии Сибири. По инициативе Сурикова еще до революции, в 1910 году, была организована в Красноярске рисовальная школа (ныне художественная школа имени В. И. Сурикова). В нынешнем году школа отмечает свое 75-летие. С основания ее в Сибири началось развитие художественного образования.

В советское время благодаря энергичным стараниям художника Д. И. Каратанова и его учеников в школе этой получили специальное образование многие будущие живописцы, графики, оказавшие самое активное влияние на развитие культуры в Сибири. Есть выпускники этой школы и среди участников VI зональной выставки «Сибирь социалистическая».

Выходцы из Красноярска Вощакин и Лекаренко стали инициаторами создания общества «Новая Сибирь», а в 1933 году, когда было создано объединение художников Восточной Сибири в Иркутске, большинство правления его составили красноярцы.

Красноярская организация Союза художников, официально утвержденная в 1940 году, многое сделала в период Великой Отечественной войны и в послевоенное десятилетие как в раскрытии героической жизни сибиряков, так и в деле культурного строительства.

Стремительно росло население центра края. Нужны были и ранее невиданные быстрые темпы развития культуры. Художественных кадров не хватало. На сложившейся базе в конце 50-х годов появилась возможность создать среднее учебное заведение. Роль Красноярского художественного училища, которое ныне носит имя В. И. Сурикова, трудно переоценить. В этом легко убедиться уже хотя бы потому, что многие выпускники училища стали интересными творческими личностями, активно участвуют на крупных выставках, в том числе и на этой.

В 60—70-е годы интенсивными темпами стала увеличиваться Красноярская организация Союза художников в основном за счет выпускников училища Живописцы, графики, приезжавшие из центра страны после получения высшего образования, составляли единицы. Наши местные кадры влились в жизнь коллектива, и теперь в организации 67 членов СХ, в молодежном объединении — 39 человек. Если раньше красноярцы славились достижениями в области живописного пейзажа и графики, то теперь можно отмечать активное развитие всех видов и жанров изобразительного искусства.

Активное строительство, ведущееся сегодня в Сибири, заставляет ощущать явную нехватку художественных сил и в количественном, и особенно, конечно, в качественном отношении. Потребности сибирских городов в художниках — это проблема сегодняшнего дня, настойчиво требующая разрешения.

Как ответ на требование времени в 1978 году в нашем городе был открыт первый в Сибири Государственный институт искусств с тремя факультетами — музыкальным, театральным и художественным. Художественный факультет института положил начало подготовке художников разных специальностей. Сначала было организовано только керамическое отделение, через два года к нему прибавилось отделение интерьера А с 1981 года работают еще два отделения — промышленной графики и живописи.

Сделаны уже два выпуска керамистов. Они показали, что институт готовит кадры на высоком уровне. И уже на этой зональной выставке участвуют наши выпускники.

Преподаватели художественного факультета наряду с воспитанием студенческой молодежи напряженно и творчески работают. Как результат этого, в последние годы восемь из них стали членами Союза художников.

К концу двенадцатой пятилетки на базе ныне существующего художественного факультета намечается открыть самостоятельный институт, который будет готовить специалистов живописи, скульптуры и графики для всей Сибири. Предусматривается подготовка монументалистов в скульптуре и живописи. Должное место займут и виды декоративно-прикладного искусства.

Институт должен явиться частью Сибирского филиала Академии художеств СССР. Филиал Академии откроется уже к концу текущего года. На его базе будут сформированы творческие мастерские для совершенствования живописцев, скульпторов и графиков. Позднее будет открыто и отделение истории и теории искусств.

Таким образом, на территории обширного восточного региона страны в широком масштабе будет решена проблема подготовки высококвалифицированных художественных кадров, способных как решать творческие задачи, так и пополнять и совершенствовать преподавательский состав художественных учебных заведений Сибири.

Ю. ИШХАНОВ,
народный художник РСФСР, секретарь правления Союза художников РСФСР.

г. Красноярск.

Футбол

И стены не помогают

КЕМЕРОВО. 24 июня. Стадион «Химик».

«Кузбасс» — «Геолог» (Тюмень) — 0:3 (0:1).

СУДЬИ: Н. Юров (Томск), С. Казанов (Улан-Удэ), А. Кузьменко (Хабаровск).

«КУЗБАСС»: Крюков, Черепанов, Салов, Сичкарук (Курятников, 76), Романюк, Кишиневский, Александров (Раздаев, 34), Антонов, Колчин, Богогов, Пыжов.

«ГЕОЛОГ»: Кузнецов, Кочетов (Катыкин, 80), Шевченко, Подпалый, Никифоров, Феоктистов (Ковалев, 87), Кучеренко, Умяров (Бурданов, 85), Чирков, Хохлов, Рыбаков.

Голы забили: Чирков (42), Хохлов (66), Умяров (79).

В том, что «Геолог» был настроен по-боевому, не было ни для кого секретом. И хозяева поля не случайно уже в первом тайме ввели в игру Виталия Раздаева. Но и это не смутило гостей. По всему чувствовалось, что в их планы не входило благоразумное оборонительное усердие. Активно действуя на всем поле, они, не стесняясь, постоянно держали в нападении трех игроков. И как показало время, все они стали авторами великолепных трудовых голов.

Из-за грубых ошибок наших защитников Крюкову уже с первых минут пришлось в прямом смысле биться за неприкосновенность своих ворот. Но недаром говорят, что один в поле не воин. На 42-й минуте уже изрядно измотанный голкипер «Кузбасса» бросается под ноги нападающему гостей, но не удерживает мяч, и этим воспользовался Чирков: точным ударом в левый угол он открывает счет.

К сожалению, на этот предупреждающий звонок хозяева поля никак не прореагировали. И форварды «Геолога» Хохлов и Умяров вогнали также по углам еще два мяча. С «сухим» счетом — 3:0 гости уверенно одержали победу над «Кузбассом», легко выведя его из розыгрыша Кубка СССР.

Урок, преподнесенный командой второй лиги, видимо, должен заставить насторожиться тренеров и руководителей «Кузбасса». Будем надеяться, что они примут соответствующие меры, чтобы перестроить игру команды.

Ю. ГАЛКИН,
А. МИТЮХОВ.

Пока только пятые

В Рязани закончился финальный турнир по футболу по программе Всероссийских спортивных молодежных игр.

Среди восьми финалистов были и наши юноши из специализированной детско-юношеской школы олимпийского резерва СК «Азот», которых тренирует Ю. Калмыков. Кроме кемеровчан, в финале участвовали команды из Ростовской, Сахалинской, Волгоградской, Рязанской областей, Краснодарского, Ставропольского краев и Чечено-Ингушской АССР.

Команды были разбиты на две подгруппы. Кемеровчане в первом матче уступили сильной команде Ростовской области—0:1. В матче с хозяевами после упорной борьбы счет был ничейный—1:1. Мяч, забитый рязанцам, на счету Игоря Воробьева.

Особенно напряженно проходила игра наших земляков со сверстниками из Краснодарского края. Чтобы занять в подгруппе второе место, кемеровчанам нужна была только победа, а их соперников устраивал и ничейный исход матча. Много пришлось потрудиться нашему вратарю Андрею Моткину, он даже парировал пенальти, но итог матча—2:2. Мячи у кемеровчан забили Евгений Бледнов и Андрей Лукьянов.

В стыковых играх за звание чемпионов играли команды Ставрополя и Ростова. Ставропольцы победили со счетом 1:0. В матче за третье место краснодарцы переиграли команду Волгограда—1:0. В матче за пятое место кемеровчане нанесли поражение ребятам из Чечено-Ингушетии—2:1. Мячи забили Игорь Лужных и Игорь Воробьев.

По итогам турнира приз лучшего вратаря получил Андрей Моткин. Кандидатом в сборную РСФСР включен нападающий Андрей Сандалов, а в сборную ЦС ДСО «Труд» — защитник Андрей Дорошца.

А. ДОБРЫНИН.

«Спасибо за выставку! Она доставила большое удовольствие. Теперь понимаю, как много хорошего и полезного людям делает служба быта» — гласит одна из многочисленных записей в книге отзывов и предложений, расположившейся в помещении цирка областного центра выставки достижений бытового обслуживания населения Кузбасса.

СЕРВИС-85

РЕПОРТАЖ

Сегодня посетителей приятно удивляют экспозиции всех объединений облбытуправления.

Казалось бы, чем могут поразить парикмахеры? Но, пролистав альбомы с цветными фотографиями, сделанными на международных, союзных и областных конкурсах парикмахеров и косметологов, приходишь к выводу, что искусство наших мастеров сегодня ничуть не уступает искусству столичных законодателей причесок.

Поистине стала для многих открытием и продукция бытовиков - краснодеревщиков, изготовляющих мебель по разработанным образцам и нестандартную — по эскизам заказчиков.

А вот стенды трикотажных объединений, «Кузбассшвейбыта» и «Кузбассобувьбыта» прямо-таки завораживают посетителей. От нарядной, в фольклорном стиле детской одежды из трикотажа и ярких комбинированных тканей трудно отвести глаза.

«Хотим, чтобы товары, показанные на выставке, имелись в продаже!» — коротко и предельно ясно выразила свои пожелания группа учащихся. Правда, они забыли, что служба быта не продает, а лишь изготавливает изделия по заказу. Кстати, любую понравившуюся на выставке вещь можно заказать либо здесь же, либо в ателье по указанному адресу. И все-таки в чем-то главном ребята правы. Эти прекрасные детские платьица, сарафанчики, костюмчики заказать действительно не так-то просто. Ателье детской одежды есть только в Новокузнецке, а в Кемерове, например, да и во многих других городах закройщики и мастера ателье всеми возможными и невозможными способами избегают брать заказы на детскую одежду. Нормативы на изготовление изделий детского ассортимента не разработаны, и прейскурантом детская одежда тоже не предусматривается.

Выставка, безусловно, убеждает нас в том, что возросло мастерство швейников, вязальщиц, обувщиков. Ничего удивительного: на его уровень сегодня оказывает огромное влияние инженерная служба. Экспериментальные лаборатории объединений укомплектованы квалифицированными специалистами — художниками - модельерами, конструкторами, технологами.

Стенды с всевозможными воротничками, жабо, искусственными цветами, шарфиками и косыночками, различными комплектами украшений тоже собирают возле себя много восхищенных зрителей. Так называемые «сопутствующие товары» появились в ателье совсем недавно, с началом экономического эксперимента в службе быта. И прочно утвердились, стали просто необходимыми не только нам, заказчикам, но и работникам ателье, потому что несут им славу добрых умельцев и план выполнять помогают.

Много интересных новинок, вошедших в перечень нынешних услуг таких объединений, как «Кузбассразнобыт», фотообъединение «Зенит», трест «Кузбассремстройбыт», «Кузбассхимчистка», «Кузбассбытпрокат», представлено на этой выставке. Экспозиции ее обновляются каждую неделю. Свое умение демонстрируют не только кемеровчане, но и мастера бытового обслуживания Новокузнецка, Юрги, Прокопьевска и других городов Кузбасса.

Закончить этот репортаж хочется пожеланиями другого посетителя выставки—тов. Ягодинцева: «Мы порой сами создаем искусственный дефицит, — говорит он. — Не умеем как следует рекламировать то, что у нас есть. За границей выпускают специальные каталоги всех потребительских товаров, где, кроме фирмы, указываются цена, адрес магазина или ателье, в котором можно приобрести указанный товар. Нам пока далеко до такой рекламы. Но вот выставочный зал с изделиями службы быта, пополняющимися постоянно новинками, в каждом крупном городе, а тем более в областном центре пора иметь».

При таких залах тов. Ягодинцев предлагает иметь и приемный комплексный пункт, где можно было бы заказать вещь, которую изготовят вам в ателье любого города области, а через некоторое время тут же получить.

Выставка восхищает, наводит на размышления, ставит новые задачи.

В. ГЕНКИНА.

НА СНИМКАХ: внимание посетителей привлекает каждый стенд выставки; показ моделей одежды; выставка обуви.

Фото Д. Коробейникова и О. Шолоховой.

УВД СООБЩАЕТ

За минувшую неделю в области зарегистрировано 3454 нарушения антиалкогольного законодательства. 2343 человека наказано штрафом за появление на улицах и в других общественных местах в пьяном виде, оскорбляющем человеческое достоинство, 486 — за распитие спиртных напитков на запрещенных территориях, 2308 человек помещено в медвытрезвители.

Выявлено 38 нарушений правил торговли винно-водочными изделиями. Заведующая магазином № 45 орса «Ленинскуголь» Ленинска-Кузнецкого А. Г. Лисина продавала в воскресный день шампанское — подвергнута штрафу в 30 рублей. Заведующая магазином № 3 горпродторга этого же города Г. В. Одинцова открыла торговлю спиртными напитками до 14.00 — по решению комиссии по борьбе с пьянством при горисполкоме оштрафована на 50 рублей. К ответственности за распитие спиртных напитков на рабочем месте привлечено 223 человека.

Восемь руководителей, не исключивших факты пьянства на рабочих местах либо не принявших мер к отстранению от работы лиц в нетрезвом состоянии, привлечены к установленной законом ответственности. За непринятие мер Т. Я. Болтунова, мастер участка по ремонту жилья завода им. И. Черных в городе Киселевске, оштрафована на 50 рублей. Она скрыла факт нахождения на рабочем месте в нетрезвом состоянии сторожа Н. В. Колдина.

За указанное время выявлено 534 случая управления автомототранспортом лицами в нетрезвом состоянии, 32 случая самогоноварения, 4 факта спекуляции винно-водочными изделиями.

Все лица, так или иначе нарушившие закон, привлечены к административной ответственности.

ПОГОДА

Гидрометбюро сообщает:

26 июня днем по области будет переменная облачность, без осадков, ветер переменный 3—8 метров в секунду, температура 20—25 градусов тепла, утром местами туман.

Давление в течение дня будет расти, влажность уменьшится.

Редактор
А. В. ТРУТНЕВ.

Адрес редакции: 650630 ГСП, г. Кемерово, проспект Октябрьский, 28. Телефоны: приемной редактора 52-32-74, заместителей редактора 52-36-45, 52-52-66, ответственного секретаря 52-33-59, отделов партийной жизни 52-55-47, 52-66-22, пропаганды 52-53-23, 52-64-88, Советов народных депутатов 52-62-33, 52-63-22, культуры 52-54-23, 52-65-47, тяжелой индустрии 52-35-66, 52-51-23, 52-42-01, химической и легкой промышленности 52-39-34, 52-50-45, сельского хозяйства 52-37-33, 52-49-78, 52-44-23, строительства 52-38-23, 52-46-22, 52-45-29, 52-57-67, писем и рабселькоров 52-05-22, 52-06-01, 52-08-29, 52-07-45, 52-03-22, информации и спорта 52-47-45, 52-48-65, еженедельника «Панорама» 52-18-78, приема информации 52-34-56, иллюстраций 52-14-12, 52-25-23, общественной приемной 52-02-10, директора издательства 52-79-10, объявлений 52-69-33, бухгалтерии 52-70-10. Собственные корреспонденты: в Белове 2-29-27, Мариинске 2-31-20, Междуреченске 2-20-68, Новокузнецке 7-02-04, Осинниках 2-35-64.
2 3 4 5 6.

Газета отпечатана высоким способом в типографии издательства «Кузбасс». 650630, г. Кемерово, пр. Октябрьский, 28. ОП 01400. Заказ № 145. Индекс 51901. Объем 2 п. л. Газета выходит 300 раз в год. Тираж 240 тыс. экз.