Кемеровская ... научная ... Газетно-журнальный фонд

Пролетарии всех стран, соединяйтесь!

КУЗБАСС

Орган Кемеровского обкома КПСС и областного Совета народных депутатов

Газета издается с 7 января 1922 года

№ 11 (18441). ВОСКРЕСЕНЬЕ, 13 ЯНВАРЯ 1985 года

Цена 3 коп.

В НОМЕРЕ

- Завершающему году пятилетки—отличный труд! 1, 2 стр.
- Навстречу выборам. 1 стр.
- Проблемы нового микрорайона. 2 стр.
- Жива память военных лет. 4 стр.

РУБЕЖИ ТРУДОВОГО КУЗБАССА

СОЦИАЛИСТИЧЕСКИЕ ОБЯЗАТЕЛЬСТВА ТРУДЯЩИХСЯ КЕМЕРОВСКОЙ ОБЛАСТИ НА 1985 ГОД

Трудящиеся Кемеровской области, как и все советские люди настойчиво трудятся над осуществлением исторических решений XXVI съезда партии, последующих Пленумов ЦК КПСС и, широко развернув социалистическое соревнование за выполнение плановых заданий и социалистических обязательств, добились определенных успехов в развитии экономики области, повышении материального и культурного уровня жизни кузбассовцев.

За годы пятилетки объем промышленного производства возрос на пять процентов, выплавка чугуна увеличилась на 277 тысяч тонн, стали — на 523, проката — на 126, производство минеральных удобрений — на 275 тысяч тонн, товаров народного потребления — на три процента. Освоено 800 новых видов продукции в 1,5 раза увеличился выпуск продукции с государственным Знаком качества.

Среднегодовые закупки картофеля возросли на девять процентов, яиц — на шесть, молока — на 11, мяса — на 12 процентов. Построено пять миллионов квадратных метров жилья, детских дошкольных учреждений на 26,6 тысячи мест, школ на 31 тысячу мест, больниц на 2,6 тысячи коек. На строительстве объектов природоохранного назначения освоено около 205 миллионов рублей.

Положения и выводы, содержащиеся в речи Генерального секретаря ЦК КПСС, Председателя Президиума Верховного Совета СССР товарища Константина Устиновича Черненко на заседании Политбюро ЦК КПСС при рассмотрении Государственного плана экономического и социального развития СССР и Государственного бюджета СССР на 1985 год, в новогоднем поздравлении советскому народу Центрального Комитета КПСС, Президиума Верховного Совета СССР, Совета Министров СССР, получили горячую поддержку и полное одобрение тружеников области, положены в основу дальнейшей организаторской работы коммунистов, всех трудящихся Кузбасса по решению первостепенных народнохозяйственных задач.

Активно включившись во всенародное соревнование по достойной встрече 40-летия Победы советского народа в Великой Отечественной войне, 50-летия стахановского движения, в борьбу за выполнение встречных планов, свыше 700 производственных коллективов, цехов, участков и бригад досрочно выполнили задания четвертого года пятилетки.

Труженики Кузбасса, вступая в 1985 год, год активной подготовки к XXVII съезду КПСС, 115-й годовщины со дня рождения В. И. Ленина, выборов в Верховный Совет РСФСР и местные Советы, полны решимости добиться новых успехов в труде и принимают следующие социалистические обязательства:

Продолжить борьбу за интенсификацию общественного производства, ускорение научно-технического прогресса, повышение эффективности всех отраслей промышленности, строительства, транспорта, агропромышленного комплекса на основе развития массового движения за рациональное ведение хозяйства, совершенствования форм и методов управления, более результативного использования имеющегося опыта разработки и выполнения встречных планов, направленных на повышение производительности труда, снижение себестоимости и улучшение качества продукции, строгого соблюдения удельных норм материальных, энергетических затрат и усиления режима экономии, укрепления дисциплины и организованности, развития творческой активности трудящихся в управлении производством за счет полного использования возможностей, предоставленных Законом о трудовых коллективах.

Расширять и повышать эффективность социалистического соревнования коллективов объединений и предприятий за стопроцентное и качественное выполнение поставок продукции по договорам и заказам народного хозяйства.

Направить все усилия на максимальное восполнение допущенного с начала пятилетки отставания по производству и реализации основных видов промышленной продукции.

В промышленности досрочно выполнить план 1985 года по объему реализации и выпуску важнейших видов продукции, сверх плана реализовать продукции на 45 миллионов рублей.

Дополнительно к плану добыть 430 тысяч тонн угля, 30 тысяч тонн железной руды, произвести 92 тысячи тонн агломерата, 11 тысяч тонн кокса, выплавить 40 тысяч тонн чугуна, 52 тысячи тонн стали, тысячу тонн ферросплавов, произвести 41 тысячу тонн проката, тысячу тонн минеральных удобрений, 500 тонн капролактама, 30 тысяч квадратных метров оконного стекла, 10 тысяч квадратных метров облицовочной плитки, 500 тысяч квадратных метров мягкой кровли, восемь тысяч тонн цемента, два миллиона штук кирпича.

Руководствуясь указанием Центрального Комитета КПСС, обеспечить дополнительное повышение производительности труда на один процент и снижение себестоимости продукции на полпроцента, получить за счет роста производительности труда 95 процентов прироста промышленной продукции.

Усилить работу по улучшению использования основных производственных фондов, досрочному освоению проектных мощностей вновь введенных объектов и достижению проектных технико-экономических показателей.

На основе ускорения научно технического прогресса, дальнейшего осуществления реконструкции и технического перевооружения действующих предприятий, комплексной механизации и автоматизации, внедрения робототехники и станков с числовым программным управлением, проведения аттестации и рационализации рабочих мест высвободить от ручного труда 6 тысяч человек.

Продолжить кузбасский смотр под девизом «Ручной труд — машинам».

Развивая творческую инициативу трудящихся, получить от использования в народном хозяйстве изобретений и рационализаторских предложений экономический эффект 86 миллионов рублей.

Аттестовать по высшей категории качества не менее 75 видов промышленной продукции, довести удельный вес продукции с государственным Знаком качества до 29 процентов в объеме, подлежащем аттестации.

Вести настойчивую работу по совершенствованию управления всего хозяйственного механизма. Расширять применение коллективных форм организации и оплаты труда, продолжить работу по переводу бригад на хозяйственный расчет, созданию комплексных и сквозных бригад.

Шире развернуть движение за создание Всекузбасского фонда экономии одиннадцатой пятилетки.

За счет внедрения ресурсосберегающих технологий, сокращения сверхнормативных запасов, непроизводительных потерь, рационального использования топливно-энергетических и материальных ресурсов обеспечить безусловное выполнение установленных заданий по их экономии. Сэкономить дополнительно сырья, материалов и топлива на сумму 40 миллионов рублей и проработать два дня на сбереженных ресурсах.

За счет повсеместного внедрения научно обоснованных норм расхода всех материальных ресурсов, применения лицевых счетов сэкономить во всех отраслях народного хозяйства области не менее 230 миллионов киловатт-часов электроэнергии, 590 тысяч гигакалорий тепловой энергии, 130 тысяч тонн условного топлива.

Обеспечить более широкое вовлечение в хозяйственный оборот вторичных материальных и топливно-энергетических ресурсов.

В угольной промышленности за счет осуществления мер по всесторонней интенсификации производства, изысканию и использованию внутренних резервов, дальнейшему техническому перевооружению шахт и разрезов, творческому применению опыта передовиков добиться роста производительности труда рабочего по добыче на три процента.

При этом добыть за год 150,7 миллиона тонн угля, в том числе сверх плана 430 тысяч тонн, из них 250 тысяч — к юбилею стахановского движения. Обеспечить добычу угля коксующихся марок в объеме 60,1 миллиона тонн, в том числе 100 тысяч дополнительно к плану.

Добычу угля гидравлическим способом довести до 6 миллионов тонн, обеспечив рост ее объема к уровню 1984 года на 1300 тысяч тонн. Из очистных комплексно-механизированных забоев выдать 60,3 миллиона тонн топлива, из них 300 тысяч — дополнительно к плану. За счет ввода новых мощностей по добыче угля на разрезах, дальнейшей модернизации горнотранспортной техники, улучшения организации труда увеличить объем добычи угля открытым способом на два миллиона и довести его до 56,1 миллиона тонн.

На обогатительных фабриках переработать 51,3 миллиона тонн угля, выпустить 35,4 миллиона тонн угольного концентрата. Шире развернуть патриотическое движение среди шахтерских коллективов под девизом «Каждому забою, комплексу, машине, механизму — высокую нагрузку!» и на основе бригадных форм организации труда увеличить количество очистных комплексно-механизированных бригад с суточной добычей 1000 и более тонн до 110, с годовой добычей 500 и более тысяч тонн — до 27. Коллектив бригады Фролова П. И. с шахты «Распадская» обязуется добыть один миллион тонн угля. На открытых горных работах перевезти миллион и более тонн горной массы десятью экипажами БелАЗ-548.

За счет своевременной и качественной подготовки очистного фронта добиться увеличения объема проведения выработок к уровню 1984 года на 1,3 процента и пройти их дополнительно к плану 13,5 километра.

Комбайновую проходку довести до 755 километров со среднемесячными темпами 170 метров на комбайн. Обеспечить рост объемов вскрыши на 11 процентов, переработав за год 351 миллион кубометров, в том числе 100 тысяч сверх плана.

На строительстве и реконструкции объектов предприятий угольной промышленности освоить 355 миллионов рублей. Ввести мощности по добыче 5,2 миллиона тонн угля, в том числе пусковые комплексы разрезов имени 50-летия Октября на два миллиона тонн и «Талдинский» на 1,7 миллиона тонн.

Ускорить темпы сооружения и своевременно окончить пусковую программу строек на шахтах «Комсомолец», имени 7 Ноября, «Полысаевская», «Коксовая».

В металлургии на основе технического перевооружения и реконструкции действующих агрегатов и производств, интенсификации технологических процессов, повышения эффективности всего металлургического производства и качества работы обеспечить выплавку 10,2 миллиона тонн чугуна, 12,4 миллиона тонн стали, производство 9,1 миллиона тонн товарного проката.

Прирост объемов производства достичь за счет роста производительности труда и снижения себестоимости продукции.

Продолжить работу по совершенствованию автоматизированных систем управления, широкому внедрению в металлургии микропроцессорной и электронно-вычислительной техники, автоматических манипуляторов, комплексно-механизированных поточных линий и производств.

Улучшить технико-экономические показатели работы металлургических агрегатов, расширить сортамент эффективных видов продукции. Увеличить выпуск низколегированного проката до 2,2 миллиона тонн, термоупрочненного — до 1,3 миллиона тонн в год, в том числе термически обработанных железнодорожных рельсов—до 750 тысяч тонн.

Добиться присвоения государственного Знака качества трем видам проката и довести выпуск продукции высшей категории качества на предприятиях черной металлургии до 30, цветной—до 62 процентов.

Прокатать в поле минусовых допусков не менее 35 процентов общего объема товарного проката, сэкономить за счет этого для народного хозяйства 90 тысяч тонн металла.

Обеспечить выполнение плана по объему реализации продукции с учетом обязательств по поставкам, номенклатуре и ассортименту, качественным показателям и срокам в соответствии с заключенными договорами.

Продолжить работу по внедрению комбинированной продувки стали в конвертерах, освоить технологию получения кокса из термически подготовленной шихты. Приступить к освоению установки термоупрочнения арматурной стали в потоке мелкосортного стана «250-2» и опытно-промышленной установки горячего окомкования шламов и окалины на Западно-Сибирском металлургическом комбинате. Интенсифицировать доменный и сталеплавильный процессы на основе использования кислорода, достигнуть проектного уровня производства высоколегированных марок стали в электросталеплавильном цехе № 2 Кузнецкого металлургического комбината.

Освоить установки автоматизированного питания ванн глиноземом на Новокузнецком алюминиевом заводе.

Приступить к промышленной разработке Сухаринского рудного месторождения Темиртауского рудоуправления, ввести в эксплуатацию хвостохранилище Мундыбашской агломерационно-обогатительной фабрики производственного объединения «Сибруда» емкостью 12,6 млн. кубометров.

Организовать выпуск девяти новых видов товаров народного потребления, увеличить их производство на 6 миллионов рублей. Охватить бригадными формами организации труда не менее 82 процентов трудящихся. Повысить процент работающих в бригадах с применением коэффициента трудового участия до 75, шире внедрять элементы и принципы хозяйственного расчета, бригадного подряда.

В химической промышленности выполнить годовой план по выпуску товарной продукции к 29 декабря и дополнительно реализовать продукции на 4,5 миллиона рублей.

Увеличить выпуск аммиака в 1,2 раза, минеральных удобрений — на 17, синтетических смол и пластмасс — на шесть, лекарственных препаратов — на 5,6 процента, кордной ткани — на 500 тысяч квадратных метров.

Добиться выполнения обязательств по поставкам продукции в соответствии с заключенными договорами.

Освоить производство 10 новых изделий товаров народного потребления и увеличить их выпуск на 5,5 процента.

Довести удельный вес химической продукции с государственным Знаком качества до 50 процентов в общем объеме выпуска продукции.

Досрочно освоить проектную мощность и основные технико-экономические показатели агрегата аммиака мощностью 450 тысяч тонн в год, освоить новую непрерывную технологию производства фенопластов и ионообменных смол, получения активных углей, организовать выпуск новых марок литьевых гранулированных пресс-порошков, двух новых видов кордной ткани, низкотемпературной тормозной жидкости, усовершенствовать технологию двух марок красителей, освоить новые мощности по выпуску вентиляционных шахтных труб, резинотехнических изделий.

Внедрить в промышленное производство 20 научно-технических разработок и получить за счет этого экономический эффект не менее 40 миллионов рублей, от внедрения рационализаторских предложений — 3,5 миллиона рублей.

Выполнить 60 крупных природоохранных мероприятий и освоить на эти цели не менее 30 миллионов рублей, переселить из санитарно-защитных зон предприятий города Кемерово не менее 2,5 тысячи человек. Увеличить на пять процентов охват рабочих бригадной формой организации и оплаты труда, провести аттестацию 1,5 тысячи рабочих мест.

В машиностроении и металлообработке добиться увеличения выпуска продукции на 6,5 процента. В полном объеме обеспечить выпуск бурильных установок для угледобывающих предприятий, новых машин сельскохозяйственного назначения и запасных частей к ним оборудования для промышленности строительных материалов, химических заводов страны, приборов автоматики на основе микропроцессорной техники, организовать серийное производство высокомоментных электродвигателей.

Внедрить не менее 150 единиц высокопроизводительного автоматического оборудования, 79 робототехнических комплексов и манипуляторов расширить производство прогрессивных литых и кузнечных заготовок.

На заводах горного машиностроения освоить серийное производство комплекса автоматизированной погрузки, аппаратуры управления забойными машинами выпустить установочные серии осадительной центрифуги для обогащения углей, опытные образцы шахтной клети.

Весь прирост промышленной продукции в машиностроении получить без увеличения численности работающих. Довести удельный вес изделий с государственным Знаком качества до 36 процентов.

К концу пятилетки довести коэффициент сменности работы машин и оборудования до 1,5.

В соответствии с постановлением ЦК КПСС и Совета Министров СССР распространить условия проведения экономического эксперимента дополнительно на Юргинский абразивный, Топкинский механический заводы, кемеровский завод «Химмаш», обеспечить успешное проведение эксперимента на предприятиях электротехнической промышленности и Кузнецком машиностроительном заводе.

Изготовить из сэкономленного сырья и материалов 330 взрывобезопасных двигателей, 150 машин постоянного тока, 650 пылесосов, 430 тысяч гальванических элементов.

(Окончание на 2-й стр.).

XVI ОБЛАСТНАЯ КОНФЕРЕНЦИЯ ПРОФСОЮЗОВ

12 января состоялась шестнадцатая областная отчетно-выборная межсоюзная конференция профсоюзов. С отчетным докладом областного совета профессиональных союзов выступил председатель облсовпрофа **Б. И. Окушко.** С отчетным докладом ревизионной комиссии выступил ее председатель **А. Ф. Андреев.**

В обсуждении докладов приняли участие **Л. С. Соловьев,** бригадир прокопьевской шахты имени Ф. Э. Дзержинского, **Н. А. Катан,** председатель профкома производственного объединения «Азот», **Ф. Е. Скачков,** председатель Новокузнецкого теркома профсоюза рабочих угольной промышленности, **А. Н. Кривобоков,** горновой доменного цеха КМК, Герой Социалистического Труда, **Р. Н. Батталов,** бригадир проходчиков Новокузнецкого шахтопроходческого управления, **Э. Ф. Батурин,** бригадир экскаваторщиков разреза «Красногорский», Герой Социалистического Труда, **Н. И. Мальцева,** председатель обкома профсоюза медицинских работников, **М. А. Чепухина,** оператор машинного доения Мариинского совхоза-техникума, **А. Н. Милехин,** начальник Главкузбасстроя, **В. П. Коробкин,** председатель профкома Западно-Сибирского металлургического комбината, **Т. П. Власкина,** учительница Подгориновской средней школы Ленинск-Кузнецкого района, **В. В. Панина,** раскройщица объединения «Кузбассобувь», депутат Верховного Совета РСФСР, **Н. И. Боровцов,** председатель обкома профсоюза рабочих автомобильного транспорта и шоссейных дорог, **А. Д. Шабуров,** машинист локомотивного депо станции Топки.

В работе конференции приняли участие и выступили председатель ВЦСПС **С. А. Шалаев,** первый секретарь Кемеровского обкома КПСС **Л. А. Горшков.**

Конференция приняла развернутое постановление.

В работе конференции приняли участие ответственный работник ЦК КПСС **М. П. Назаров,** члены бюро обкома партии, ответственные работники партийных, советских и хозяйственных органов.

ПЛЕНУМ ОБЛСОВПРОФА

Состоялся организационный пленум областного совета профессиональных союзов, избранного XVI межсоюзной конференцией. Председателем облсовпрофа избран **Б. И. Окушко.** Секретарями и членами президиума — **В. А. Конев, В. Д. Дроздов, В. В. Рябов, В. У. Немиро,** секретарем на общественных началах и членом президиума—**Д. М. Плотников,** бригадир комплексной бригады строительного управления № 1 треста «Кемеровохимстрой», Герой Социалистического Труда.

Членами президиума избраны **В. И. Романов,** заведующий отделом организационно - партийной работы обкома КПСС; **Ю. Б. Байбарин,** заведующий организационно - инструкторским отделом облсовпрофа; **О. В. Бачина,** оператор машинного доения совхоза «Забойщик» Кемеровского района; **М. В. Бодрецов,** начальник управления Кузнецкого округа Госгортехнадзора СССР; **Г. С. Черных,** начальник комбината «Кузбассжилстрой»; **С. А. Моисеенко,** второй секретарь обкома ВЛКСМ; **А. П. Торгунаков,** бригадир проходчиков шахты «Бутовская» производственного объединения «Северокузбассуголь».

Секретариат облсовпрофа утвержден в составе председателя облсовпрофа Б. И. Окушко и секретарей В. А. Конева, В. Д. Дроздова, В. У. Немиро, В. В. Рябова, Д. М. Плотникова.

Заведующими отделами облсовпрофа утверждены: производственной работы и заработной платы—**Ю. А. Синицын;** по вопросам агропромышленного комплекса—**В. А. Андреев;** охраны труда, главным техническим инспектором облсовпрофа—**А. А. Скопцов;** жилищно-бытовым — **Е. И. Журавлев;** культурно-массовым—**Г. М. Шевчук;** правовой инспекцией труда, главным правовым инспектором труда облсовпрофа—**В. В. Иванин;** физической культуры и спорта—**Г. Н. Голубец;** финансовым, главным бухгалтером облсовпрофа — **Н. В. Ерашова;** юридической консультацией облсовпрофа — **В. Е. Степанов;** капитального строительства — **И. П. Федюнин;** председателем совета по кино утвержден **В. Д. Харин.**

Председателем ревизионной комиссии облсовпрофа избран **А. Ф. Андреев,** секретарем — **М. А. Кошечкина.**

Отличный старт

2600 тонн сверхпланового угля записали на свой счет за первую неделю января горняки бригады С. С. Шмелькова с участка № 1 шахты «Чертинская» (начальник В. И. Богданчиков). А всего этот коллектив комплексом 2ОКП выдал на-гора более восьми тысяч тонн угля. Это значит, что ежесуточная нагрузка на забой здесь превышает тысячу тонн.

Отлично начала новый трудовой год и бригада Т. В. Габитова с шестого участка (начальник Г. Л. Журавский). Ею комплексом МК-75 добыто уже более семи тысяч тонн угля, из них около тысячи тонн сверх плана. Ударный старт этого коллектива — продолжение прошлогодних успехов. В августе минувшего года бригада выполнила четырехлетний план добычи угля, а в начале декабря — годовой.

В. ЛОКОНОВ.
корр. «Кузбасса».

г. Белово.

24 ФЕВРАЛЯ 1985 ГОДА

НАВСТРЕЧУ ВЫБОРАМ

ЕДИНОДУШНАЯ ПОДДЕРЖКА

...а предприятиях Горной Шории проходят собрания по выдвижению кандидатов в депутаты высшего органа республики и местные Советы народных депутатов. Кандидатом в депутаты Верховного Совета РСФСР труженики треста «Таштаголшахторудстрой» по избирательному округу № 456 назвали первого заместителя председателя облисполкома **Виктора Сергеевича Урайского.**

Труженики шахты «Таштагольская» поддержали шахтостроителей, назвав также своим кандидатом в высший орган республики В. С. Урайского.

В областной Совет народных депутатов своим кандидатом шахтеры выдвинули проходчика участка № 6 **Николая Михайловича Семенова.**

В принятых на завершающий год одиннадцатой пятилетки обязательствах труженики шахты «Таштагольская» обещают выдать на-гора дополнительно к плану семнадцать тысяч тонн железной руды, набурить 2200 погонных метров глубоких скважин, пройти 77 метров горных выработок, повысить производительность труда на один процент.

Н. СИБИЛЕВ.

г. Таштагол.

☆ ☆ ☆

В обстановке большой трудовой и политической активности, вызванной соревнованием за достойную встречу XXVII съезда КПСС и 40-летия великой Победы, прошло в Осинниках окружное предвыборное совещание представителей общественных организаций и трудовых коллективов по поддержке кандидата в депутаты Верховного Совета РСФСР по Осинниковскому избирательному округу № 456.

В праздничном убранстве Дворец культуры «Шахтер». Сюда пришли представители городов и рабочих поселков южного Кузбасса — всего 450 человек, которые представляли 113 тысяч избирателей.

Совещание открыл первый секретарь Осинниковского горкома партии Дмитрий Афанасьевич Краев.

— Подготовка к выборам в Верховный Совет РСФСР и местные Советы обязала трудовые коллективы по-деловому оценить неиспользованные резервы, чтобы добиться еще более высоких результатов, — сказал оратор.

Далее он сообщил, что избиратели южного Кузбасса назвали своим кандидатом в депутаты Верховного Совета РСФСР первого заместителя председателя Кемеровского облисполкома Виктора Сергеевича Урайского и предложил одобрить эту кандидатуру.

С таким мнением согласился бригадир горнорабочих очистного забоя шахты «Капитальная», Герой Социалистического Труда Владимир Данилович Кравченко. Он рассказал собравшимся о трудовом пути и общественной деятельности кандидата. Предложение также поддержали машинист транспортера управления подсобным производством треста «Таштаголшахторудстрой» Татьяна Иосифовна Филатова, директор шахты имени 60-летия Союза ССР Юрий Семенович Антиферов и другие.

Участники совещания обратились к **Виктору Сергеевичу Урайскому** с просьбой дать согласие баллотироваться по Осинниковскому избирательному округу № 456. Вместе с тем они приняли обращение ко всем избирателям, общественным организациям и трудовым коллективам с призывом достойно встретить день выборов, еще шире развернуть соревнование за достойную встречу XXVII съезда Коммунистической партии и досрочное выполнение заданий одиннадцатой пятилетки.

А. ЦЫРЯПКИН.

г. Осинники.

УКАЗ
ПРЕЗИДИУМА ВЕРХОВНОГО СОВЕТА РСФСР

О НАГРАЖДЕНИИ ПОЧЕТНОЙ ГРАМОТОЙ ПРЕЗИДИУМА ВЕРХОВНОГО СОВЕТА РСФСР РАБОТНИКОВ КУЗНЕЦКОГО МЕТАЛЛУРГИЧЕСКОГО КОМБИНАТА ИМЕНИ В. И. ЛЕНИНА

За достигнутые трудовые успехи и многолетнюю работу на Кузнецком металлургическом комбинате имени В. И. Ленина наградить **Почетной грамотой Президиума Верховного Совета РСФСР**

Ворошилова Юрия Ивановича — главного инженера агломерационной фабрики.

Горину Любовь Романовну — бригадира.

Ратникова Алексея Петровича — электромонтера.

Синкевича Василия Дмитриевича — секретаря партийной организации цеха.

Чернышева Владимира Семеновича — оператора.

Председатель Президиума Верховного Совета РСФСР М. ЯСНОВ.

Секретарь Президиума Верховного Совета РСФСР Х. НЕШКОВ

Москва, 11 января 1985 года.

РУБЕЖИ ТРУДОВОГО КУЗБАССА

(Окончание. Начало на 1-й стр.).

В энергетике повысить надежность энергоснабжения всех отраслей народного хозяйства и бытовых нужд населения Кузбасса. Обеспечить готовность оборудования по рабочей мощности выше нормативно-расчетного на один процент.

Провести качественную подготовку предприятий к работе в осенне-зимний максимум с выдачей паспортов готовности в установленные Минэнерго сроки.

За счет выполнения мероприятий по снижению удельных расходов топлива, внедрения достижений науки и техники сэкономить 20 тысяч тонн условного топлива, отработать на сэкономленном топливе две смены и выработать дополнительно 60 миллионов киловатт-часов электроэнергии.

Обеспечить выполнение мероприятий по внедрению новой техники, автоматизации технологических процессов с общим экономическим эффектом 600 тысяч рублей.

Перевести пылесистему блока 200 мвт Томусинской ГРЭС на сушку топлива инертными газами по безвентиляторной схеме.

Произвести реконструкцию газовых горелок на четырех котлах первой очереди Западно-Сибирской ТЭЦ для увеличения использования буферных газов коксодоменного производства.

С целью уменьшения вредных выбросов в атмосферу выполнить монтаж схемы подавления окислов азота на двух котлах в г. Кемерово.

Настойчиво добиваться увеличения производства, улучшения качества и расширения ассортимента **товаров народного потребления.**

Увеличить их выпуск к уровню 1984 года на 60 миллионов рублей. Произвести товаров культурно-бытового и хозяйственного назначения на 361 миллион рублей. Довести удельный вес изделий с государственным Знаком качества в общем объеме товаров культурно-бытового и хозяйственного назначения до 19 процентов. Освоить не менее 900 новых видов и моделей товаров.

Выпустить продукции с индексом «Н» на 160 миллионов рублей. Произвести сверх плана 190 тысяч метров готовых тканей, 45 тысяч пар обуви, швейных изделий на один миллион рублей.

В агропромышленном комплексе за счет дальнейшего повышения культуры производства, эффективного использования основных фондов обеспечить дальнейший рост производства и заготовок сельскохозяйственной продукции и на этой основе улучшить снабжение населения области продуктами питания

Освоить 328 миллионов рублей капитальных вложений на развитие материально-технической базы агропромышленного комплекса. Довести годовой объем валовой продукции сельского хозяйства в целом по области до 951 миллиона рублей. Получить в колхозах и госхозах области урожайность с каждого гектара зерна не менее 17 центнеров, картофеля — 110, овощей — 170, зеленой массы кукурузы — 220, корнеплодов — 200 центнеров. К весеннему севу подготовить не менее 80 процентов высококлассных семян зерновых культур, внести под урожай 1985 года не менее 7 миллионов тонн органических удобрений. Обеспечить животноводство в полной потребности высококачественными кормами, для чего заготовить сена не менее 550 тысяч тонн, в том числе методом активного вентилирования 100 и прессованием 80 тысяч тонн, сенажа — 600, силоса — 2300, корнеплодов—400 и витаминно-травяной муки — 100 тысяч тонн.

Выполняя постановление ЦК КПСС, Совета Министров СССР, ВЦСПС и ЦК ВЛКСМ «О развертывании Всесоюзного социалистического соревнования работников животноводства за успешное проведение зимовки скота, увеличение производства и закупок продуктов животноводства в зимний период 1984—1985 года», организованно провести зимовку скота, добиться роста численности скота и птицы, повысить их продуктивность.

Обеспечить годовой удой на корову не менее 2500 килограммов молока, яйценоскость на курицу-несушку 215 яиц.

Продать государству зерна 300 тысяч тонн, картофеля — 215, овощей — 116, молока — 550, скота и птицы — 126 тысяч тонн, яиц — 720 миллионов штук, шерсти — 50 тонн. Восполнить отставание от заданий пятилетнего плана по продаже государству овощей. Пятилетний план закупок молока, яиц, скота и птицы выполнить досрочно, к 15 декабря 1985 года.

Обеспечить ввод мощностей особо важных объектов агропромышленного комплекса, в том числе 1 миллион бройлеров на Плотниковской птицефабрике — в июне; 3 гектара закрытого грунта на Осинниковском тепличном комбинате — в августе. Освоить не менее 3 миллионов рублей капитальных вложений на строительстве Кемеровского тепличного комбината.

Выполняя решения ноябрьского (1984 г.) Пленума ЦК КПСС, ввести в эксплуатацию 10,5 тысячи гектаров орошаемых земель.

Направить на социальное развитие села 65 миллионов рублей капитальных вложений.

Укреплять шефские связи промышленных предприятий и организаций с колхозами и госхозами. Главным направлением в этом деле считать выполнение работ по мелиоративному строительству, сооружению сенохранилищ на 80 тысяч тонн, механизации трудоемких процессов и строительству объектов соцкультбыта.

Продолжить разъяснительную работу среди населения по дальнейшему увеличению численности поголовья скота и птицы, развитию садоводства и огородничества. Обеспечить выполнение заданий по закупкам у населения излишков продукции, в том числе мяса не менее 17 тысяч тонн, молока — 25 тысяч, картофеля — 100 тысяч тонн. Продать населению 124 тысячи голов поросят, 2050 тысяч голов молодняка птицы.

Продолжить работу по дальнейшему развитию подсобных сельских хозяйств промышленных предприятий и организаций области.

Ввести в них свинарники на 22 тысячи мест, коровники на 200 голов, теплицы на 30 тысяч квадратных метров.

Получить 15 тысяч тонн мяса в живом весе, 32 тысячи тонн молока, 28 миллионов штук яиц, 1700 тонн рыбы, 46,7 тысячи тонн овощей, в том числе 10 тысяч тонн с закрытого грунта, 37,7 тысячи тонн картофеля.

За счет внедрения прогрессивных форм организации и технологии работ, повышения производительности труда добиться снижения трудовых и материальных затрат не менее 1,5 процента к плану, повысить качество продукции и за счет использования новых экономических условий обеспечить рентабельную работу всех колхозов, госхозов и других предприятий агропромышленного комплекса.

В пищевой и мясо-молочной промышленности досрочно завершить план по реализации, дополнительно выработать продукции на 4,5 миллиона рублей, выработать сверх плана тысячу тонн цельномолочной продукции, 100 тонн животного масла, 500 тонн колбасных изделий, 200 тонн полуфабрикатов, 120 тонн кондитерских изделий, 200 тонн сухих животных кормов, освоить выпуск 25 новых видов продукции.

Осуществить мероприятия по техническому перевооружению предприятий, механизации и автоматизации производства. Комплексно механизировать четыре производственных участка.

В капитальном строительстве за счет концентрации сил и ресурсов на пусковых объектах, сокращения сроков строительства повысить эффективность вкладываемых средств. Продолжить опережающее сооружение мощностей первостепенной государственной важности, агропромышленного комплекса, мелиорации, жилых домов и культурно - бытовых объектов.

Досрочно ввести в эксплуатацию установку термоупрочнения арматурной стали в потоке мелкосортного стана «250-2» мощностью 200 тысяч тонн, кислородный блок № 10 на Западно-Сибирском металлургическом комбинате, участок высоковольтной линии 500 киловольт Саяно-Шушенская ГЭС — Новокузнецк протяженностью 237 километров.

В целях улучшения коммунального обслуживания населения в полном объеме осуществить мероприятия по повышению надежности работы энергетического и котельного оборудования, сетевого хозяйства, для чего качественно подготовить к эксплуатации в зимних условиях жилье, объекты соцкультбыта, котельные и аттестовать их по гарантийным паспортам к 1 сентября.

Обеспечить ввод тепломагистралей:

— от Северного промузла в центральную часть г. Белово протяженностью семь километров — в июне;

— от Кузнецкой ТЭЦ в Центральный район г. Новокузнецка протяженностью 0,85 километра — в сентябре;

— от Кемеровской ГРЭС до пиковой котельной в г. Кемерово протяженностью 1,7 километра — в ноябре;

— от Южно-Кузбасской ГРЭС до города Осинники протяженностью 12,5 километра — в четвертом квартале.

Завершить строительство и расширение котельных:

— завокзальной в Куйбышевском районе г. Новокузнецка — в ноябре;

— в Новом городке г. Белово — в октябре;

— завода шахтной автоматики г. Прокопьевска — в августе;

— завода мехкрепи г. Белово (паровая часть) — в первом квартале;

— Томусинского ДОКа г. Мыски — в июне;

— Разреза имени 50-летия Октября — в сентябре;

На объектах водоснабжения:

— освоить сверх плана 500 тысяч рублей на сооружении второй нитки водопровода городов Ленинск-Кузнецкий и Белово;

— ввести в эксплуатацию участок магистральных водоводов второй очереди водоснабжения протяженностью пять километров и резервуар на 10 тысяч кубометров г. Кемерово в ноябре; семь километров третьей нитки водовода от Карайского водозабора до г. Междуреченска — в сентябре; участок Калтанского водозабора мощностью девять тысяч кубометров воды в сутки г. Осинники — в сентябре.

Построить 265 километров автомобильных дорог общего пользования, в том числе 165 с усовершенствованным покрытием.

За девять месяцев выполнить годовой план строительно - монтажных работ на селе.

Приступить к строительству 2-й очереди Заринского свинокомплекса, Бачатского комплекса крупного рогатого скота на 10 тысяч голов.

За счет улучшения использования мощностей Березовского, Прокопьевского и других заводов крупнопанельного домостроения увеличить на 100 тысяч квадратных метров в год выпуск изделий индустриального домостроения Сдать в эксплуатацию цех крупнопанельного домостроения на Кемеровском домостроительном комбинате мощностью 70 тысяч квадратных метров выпуска жилья в год, завершить реконструкцию и расширение со 110 до 150 тысяч квадратных метров Томусинского ЗЖБК, широко развернуть работы на строительстве Новокузнецкого и Киселевского ЗКПД. Обеспечить освоение выделенных на развитие базы домостроения государственных средств.

Приступить к сооружению цеха по производству изделий для крупнопанельных школ и детсадов по серии 1090 в Кемерове, продолжить строительство такого цеха в Новокузнецке. Развернуть реконструкцию части пролетов Прокопьевского ЗКПД по выпуску конструкций для общежитий и жилых домов для малосемейных по серии III-97, внедрить их выпуск на Кемеровском домостроительном комбинате. Повсеместно перейти на применение крупноразмерных облицовочных плиток производства завода «Труд».

Осуществить меры по улучшению организации труда, инженерной подготовки производства, добиться сдачи в эксплуатацию с оценками «хорошо» и «отлично» не менее 80 процентов жилых домов и соцкультбытовых объектов.

Довести объем строительно-монтажных работ, выполняемых по методу бригадного подряда, до 40 процентов, в том числе в жилищно - гражданском строительстве не менее 60 процентов.

Обеспечить дальнейшее развитие и более эффективное использование всех видов **транспорта.**

Освоить в 1985 году на развитие железнодорожного транспорта более 70 миллионов рублей. Перевезти сверх плана 100 тысяч тонн народнохозяйственных грузов, в том числе 50 тысяч тонн угля. Увеличить средний вес поезда на 100 тонн к уровню 1984 года.

Ежесуточно отправлять не менее 30 тяжеловесных составов весом шесть тысяч и более тонн и за счет этого перевезти дополнительно один миллион тонн грузов. Повысить уровень выполнения графиков движения пассажирских и грузовых поездов и автобусов.

Производительность локомотива повысить на тысячу тонно - километров к заданию на 1985 год. За счет усовершенствования технологии работы станций ускорить оборот вагонов, увеличить участковую скорость. Путем дальнейшей концентрации вагонопотоков, рационализации перевозок повысить уровень маршрутизации и сократить нерациональные перевозки на 600 тысяч тонн.

Предприятиями автомобильного транспорта общего пользования перевезти сверх плана 110 тысяч тонн народнохозяйственных грузов.

По социальному развитию и повышению уровня жизни трудящихся.

Направить усилия на ускорение жилищного, коммунального и социально-бытового строительства. Построить за счет всех источников финансирования жилые дома общей площадью 1350 тысяч квадратных метров, в том числе к 40-летию Победы над фашизмом — 400 тысяч, к 50-летию стахановского движения—700 тысяч.

Ввести в эксплуатацию общеобразовательных школ на восемь тысяч мест, детских дошкольных учреждений на 7,4 тысячи мест, сельских клубов и районных Домов культуры на 2900 мест.

В г. Кемерово закончить строительство спортивного комплекса на пять тысяч мест, глазной больницы; завершить реконструкцию театра оперетты — в первом квартале, открыть Дом искусств — в мае.

В г. Новокузнецке ввести в эксплуатацию после капитального ремонта кинотеатр «Коммунар» в первом квартале; завершить отделочные работы на Дворце спорта кузнецких металлургов и открыть мемориальный комплекс на площади Побед — в мае: закончить оформление пяти подземных переходов на улице Кирова.

В г. Прокопьевске ввести в эксплуатацию кинотеатр на 1100 мест.

Продолжить работу по дальнейшему развитию и совершенствованию прогрессивных форм и методов торгового обслуживания, повышению культуры обслуживания, техническому оснащению и перевооружению торговых предприятий.

Дополнительно к плану продать населению товаров на 5,6 миллиона рублей, досрочно выполнить план реализации продукции, изготовляемой предприятиями общественного питания.

Шире внедрять самообслуживание, контейнерную доставку товаров и другие прогрессивные формы и методы торговли.

Обеспечить ввод магазинов на 15 тысяч квадратных метров торговой площади, предприятий общественного питания на 9800 мест в том числе на промышленных предприятиях на 5000 общетоварных складов на 10600 квадратных метров, хранилищ для картофеля, овощей и фруктов на 20600 тонн

Совершенствуя работу в условиях экономического эксперимента, опережающими темпами развивать бытовое обслуживание в сельской местности и услуги, оплачиваемые населением, не менее чем на один процент. Увеличить объем бытовых услуг за счет внедрения новых видов и форм обслуживания на 1,7 миллиона рублей, на промышленных предприятиях — на 10 процентов.

Во исполнение постановления ЦК КПСС по вопросу загрязнения воздушной среды Кемерова и усилению работы по оздоровлению атмосферного воздуха выполнить в полном объеме намеченные природоохранные мероприятия, добиться всемерного сокращения выбросов вредных веществ в атмосферу и водоемы.

В полном объеме освоить средства, выделенные на строительство природоохранных объектов, в том числе 20 миллионов рублей на организацию санитарно - защитной зоны. Обеспечить ввод биологических очистных сооружений в городах Белово, Березовский и Междуреченск — в августе, производственном объединении «Азот» — в ноябре, сооружений по очистке шахтных вод пос. Высокий, шахт имени 7 Ноября и «Полысаевская» — в ноябре.

Завершить строительство на Кузнецком металлургическом комбинате водоборотного цикла цехов металлоизделий — в августе, пылегазоочистных установок электропечей — в декабре.

Расширить использование природного газа на промышленных предприятиях области, завершить строительство газопровода — отвода и газораспределительной подстанции № 3—для обеспечения газом предприятий Кировского и Рудничного районов города Кемерово.

Осуществить доработку автоматизированной системы контроля загрязнения воздуха и центра обработки информации, установить четыре автоматизированные станции для контроля загрязнения реки Томи

В соответствии с требованиями апрельского (1984 г.) Пленума ЦК КПСС продолжить дальнейшее совершенствование народного образования. Повысить качество подготовки специалистов высших и средних специальных учебных заведений Подготовить для народного хозяйства 21300 специалистов с высшим и средним специальным образованием, 32250 квалифицированных рабочих в системе профессионально - технического обучения.

Неуклонно повышать эффективность работы учреждений культуры, искусства, кино, печати в формировании духовных потребностей трудящихся, их идейно-политического и нравственного облика.

Продолжить работу по развитию патриотического движения «Превратим Кузбасс в край высокой культуры!».

Ввести в эксплуатацию телевизионную станцию для организации второй программы в гг. Таштаголе и Анжеро-Судженске, три комплекса спутниковой связи «Заря». Расширить телефонную связь на 13 тысяч номеров и радиотрансляционную — на 55 тысяч радиоточек. Установить не менее тысячи телефонов инвалидам и участникам Великой Отечественной войны.

Совершенствовать медицинское обслуживание на основе перехода ко всеобщей диспансеризации населения. Осуществить в полном объеме мероприятия комплексной программы «Здоровье», повысить массовость трудящихся в занятиях физической культурой и спортом.

Продолжить социалистическое соревнование с трудящимися Донецкой, Иркутской и Томской областей.

Социалистические обязательства обсуждены и приняты в трудовых коллективах, одобрены бюро областного комитета КПСС.

Навстречу выборам

В городе ширится агитационно-массовая работа в связи с предстоящими выборами в Верховный Совет РСФСР и местные Советы.

Распахнули свои двери агитпункты и три клуба избирателей. С отчетами о своей работе на округах и в трудовых коллективах здесь выступили депутаты областного и городского Советов народных депутатов. Они доложили о выполнении наказов избирателей.

На агитпунктах проводятся беседы, лекции. Культпросветучреждения организовали выставки литературы о советском образе жизни, социалистической демократии, порядке выборов.

В. ВОРОНИН

г. Юрга.

Отлично работает на девятом участке ордена Октябрьской Революции шахты им. Дзержинского смена горного мастера Сергея Васильевича Климова.

НА СНИМКЕ: горняки смены.

Фото А. Равилова.

— г. Прокопьевск.

Стройки жилья:

качество, ответственность, совесть

СИНИЦА ПОД ПОТОЛКОМ

...ПО ВТОРОМУ этажу нового дома пункта, под самым потолком летали синицы. Весело летали. На дворе стояла декабрьская стужа, а тут тепло. Попорхав над головами одиноких плотников, они рассаживались, словно на ветвях на выпущенных в потолке проводах. Затем вновь бросались в беспокойное кружение по зданию, в котором стояла тишина.

Впервые здесь, в строящемся микрорайоне «Шалготарьян» кемеровчане решились ухватить журавля в небе — создать кварталы с полным набором современных услуг. Идеи комплексной застройки и самой современной технологии организации обслуживания новоселов руководили архитекторами и проектировщиками.

Но даже сейчас, после двух лет со дня первых новоселий, создатели микрорайона, похоже, не сумели ухватить и синицы.

Особенно много жалоб приходит на бездействующие лифты. Между тем «Шалготарьян» — это пока единственный квартал в Кузбассе, где нет ни одной пятиэтажки. Только девятиэтажные дома. И в каждом, разумеется, лифты. Смонтированные, опробованные. Но не работавшие и дня.

В чем же дело?

Объяснение следующее: впервые в «Шалготарьяне» предусмотрено централизованное обслуживание всего инженерного хозяйства. В том числе и лифтового. В проект заложен двухэтажный диспетчерский пункт с механизированной системой контроля.

Однако пункт до сих пор не построен.

У этого небольшого объекта трудная судьба. Первоначально его поручили строить тресту «Кемеровогражданстрой». Затем передали генеральному подрядчику в микрорайоне — домостроительному комбинату. В прошлом году диспетчерская значилась в пусковых. Выездная редакция нашей газеты, действующая на пусковых жилья, соцкультбыта и природоохранных объектах Кемерова, не раз писала о неблагополучии этой стройки. Мер, к сожалению, так и не было принято.

Еще в начале ноября прошлого года обстановка здесь рисовалась не такой уж безнадежной. Здание было смонтировано, и хотя тепло к тому времени еще не подали, однако трудились тут отделочники ДСК, и ввод диспетчерской в строй представлялся реальным.

К началу декабря в здание было подано тепло. И в это же время отсюда стали уходить последние отделочники. Начался большой штурм на пусковых жилья.

Выездная редакция получила несколько официальных ответов на свои публикации. В них, как водится, и перечень «объективных» причин, и очередной срок сдачи в эксплуатацию. Теперь, сообщают из ДСК, он намечен на нынешний март. Однако стоит забраться в клубок проблем, окутавших небольшой объект, как станет ясно, что и этот срок проблематичен.

В самом деле, домостроители, говоря о марте, имеют в виду окончание только строительной части здания. Но предстоят еще монтаж и наладка машины ТМ-321, которая и призвана стать центром диспетчеризации. Между тем на эти операции еще нет проекта, сообщает нам главный инженер укса горисполкома Н. П. Волков.

Дальше: диспетчерская еще не связана телефонной канализацией с домами. Тут, если говорить о сроках, вообще путаница: специалисты укса утверждают, что устройство канализации потребует чуть ли не два года. В ДСК же считают, что потребуется, если очень постараться, только месяц. Правда, летний.

А дальше — больше: даже если представить, что все эти операции выполнены, то и тогда лифты запускать нельзя. Они-то смонтированы, опробованы при окончании строительства домов, да их никто не принял, и теперь лифты по существу бесхозны. Этакие склады запасных частей, иронизируют в укссе горисполкома.

Звоню в горжилуправление главному инженеру Б. Н. Беленкову:

— А зачем их было принимать, если ясно, что они все равно работать пока не будут? — отвечает вопросом Борис Никитович.

Обращаюсь в ДСК к главному строителю комбината А. В. Аурову:

— Лифты в первых домах «Шалготарьяна», — говорит Анатолий Васильевич, — мы все-таки сумели сдать эксплуатационникам. Есть на то соответствующие акты. А вот в остальных домах лифты действительно бесхозны.

Как такое могло приключиться разбираться не корреспондентам. И уж, конечно, не новоселам. Тут бы юристам поработать...

Читая официальные ответы на публикации об этой лифтовой истории, беседуя с ответственными работниками, невольно думаешь: да будет вам! Неужто и впрямь все так сложно? Откуда эта путаница среди специалистов? Откуда эта некомпетентность лиц, самой должностью своей призванных «владеть вопросом», стоять на страже интересов новоселов?

Откуда? Когда дело заходит о вводе в строй очередных домов, то множество куда более сложных, чем эти «лифтовые», проблем решаются в одночасье. Но там, на жилье, главным был и остается его величество Квадратный Метр Полезной Площади. Ему, и только ему поклоняются наши строители.

А тут? Тут как-то само собой оказалось, что можно повременить...

Лифтовая история со всей путаницей, царящей меж ее участниками, вдруг позволяет увидеть злободневные проблемы комплексной застройки новых кварталов если и не под новым углом, то более отчетливо. «Шалготарьян» строим, считай, всю пятилетку, уже больше двадцати девятиэтажных домов заселено, но нет тут ни одного магазина, ни одного учреждения бытовиков. Ни одного полностью благоустроенного двора. Ни одной чистой дороги в город, к автобусам. Я уж не говорю о школе.

Город оказался не готовым — психологически технически, организационно — к воплощению идей комплексной застройки и современных архитектурных решений этого микрорайона. Как ни больно звучит но это так. И чем скорее мы это признаем, тем быстрее сделаем выводы. Ведь по-новому оказалось решенным в проекте не только обслуживание инженерного хозяйства. Те же учреждения торговли и службы быта вместо традиционных первых этажей жилых домов размещены в отдельно стоящих зданиях. И это прекрасное во всех отношениях архитектурное решение вдруг обернулось против новоселов. Оборудуй мы магазины и ателье как обычно — в первых этажах домов, строителям пришлось бы вводить дома вместе с ними. А тот хлебный магазин размером 12 на 18 метров и тот открыть не можем. Хотя он тоже давно в плане...

Что же все-таки с лифтами? Когда они заработают? Уже в конце декабря удалось выяснить: существует еще и идея временной диспетчеризации здешнего лифтового хозяйства. И не просто идея. Есть предложение до ввода в строй диспетчерского пункта организовать обслуживание лифтов по традиционной схеме. Проект был выполнен еще в 1983 году. Есть и подрядчик — управление «Запсибспецавтоматики».

Правда, существуют и противники. Их доводы: нет ничего постояннее, чем временное решение — строители-де тогда вовсе забросят диспетчерский пункт. Второе—затратим-де материалы, деньги, живой труд, а затем все равно, мол, придется с пуском диспетчерской от времянок отказываться. Словом, неэффективно.

Что тут скажешь? Надо, конечно, взвешивать все «за» и «против». Но не два же года! И потом, взвешивая, давайте все-таки исходить из интересов новоселов.

Когда этот материал готовился к печати, в редакцию позвонил начальник кемеровского управления «Запсибспецавтоматики» В. Р. Калнынь:

— Мы в состоянии довольно быстро выполнить временную схему. Опыт есть. На мой взгляд, требуется одно: собрать нас, участников этой операции, всех вместе и принять решение.

— А в какие бы сроки вы управились?

— Думаю, февралем можно закончить.

Л. АМБИНДЕР.

г. Кемерово.

СОБЫТИЯ ЗА РУБЕЖОМ

О чем пишут газеты мира

Зарубежная печать сообщает об очередном заседании Политбюро ЦК КПСС, на котором было заслушано сообщение члена Политбюро ЦК КПСС, первого заместителя Председателя Совета Министров СССР, министра иностранных дел СССР А. А. Громыко о его встрече с государственным секретарем США Дж. Шульцем, состоявшейся 7—8 января в Женеве. Болгарская «Земеделско знаме» подчеркивает в этой связи, что предстоящие советско-американские переговоры по вопросам космических и ядерных вооружений могут обеспечить реальное продвижение вперед по пути прекращения гонки вооружений, устранения угрозы ядерной войны и в конечном итоге ликвидации ядерного оружия лишь в случае строгого соблюдения достигнутой в Женеве договоренности во всех ее частях.

Комментируя итоги советско-американской встречи в Женеве, португальская «Авантэ» пишет, что в эпоху ядерных вооружений и научно-технической революции не существует альтернативы мирному сосуществованию и решению международных проблем путем переговоров. Советский Союз, подчеркивает газета, занял в Женеве ясную позицию, которая обусловливается его конструктивной миролюбивой внешней политикой.

Достигнутая в Женеве договоренность о начале советско-американских переговоров по вопросам космических и ядерных вооружений является обнадеживающим началом, отмечает «Индиан экспресс».

Беседы в Женеве, пишет мадридская «Пайс», заложили основу процесса, который может изменить международную обстановку и положить конец периоду тревог и холодных отношений.

Газеты публикуют материалы в связи с двадцатой годовщиной образования Народно-демократической партии Афганистана. Этой дате посвящены передовые статьи кабульских «Хакикате инкилабе саур» и «Хивад». Болгарская «Работническо дело» отмечает в комментарии, посвященном этому событию, что НДПА — единственная из всех политических сил и группировок в Афганистане стала партией, которая осознала историческую необходимость осуществления национально-демократической революции в стране.

Печать сообщает о торжествах в Манагуа, знаменующих новый этап в развитии никарагуанской революции. В то же время парижская «Юманите» пишет о непрекращающихся бесчинствах контрреволюционных банд на территории Никарагуа. Одновременно газета указывает, что американские корабли возобновили патрулирование побережья Никарагуа, приостановленное Вашингтоном во время избирательной кампании в США.

(ТАСС. 12 января).

Сообщают корреспонденты ТАСС и АПН

Население планеты

НЬЮ-ЙОРК, 12 января. Корр. ТАСС В. Чернышев передает: В начале 1985 года численность населения нашей планеты, согласно предварительным данным, превысила 4,8 млрд. человек. Эта цифра приводится в распространенном в штаб-квартире ООН докладе ее Генерального секретаря о контроле за тенденциями и политикой в области народонаселения.

Как указывается в документе, средний возраст жителей развитых стран составляет 32 года, а Азии и Латинской Америки — 21 год. Сейчас темпы роста населения составляют 1,65 процента в год. Иными словами, наблюдается спад по сравнению с 2 проц. - год в 1960 годах. К концу XX века, как ожидается, численность населения планеты приблизится к 6,1 млрд. человек.

В докладе указывается на тесную взаимосвязь между демографическими тенденциями и характером и темпами социально-экономического развития. Рост населения — один из факторов, способствующих сохранению огромной разницы между валовым внутренним продуктом на душу населения в развитых и развивающихся странах. Из доклада следует, что кабальная зависимость многих молодых государств от ведущих стран Запада, проводящих политику экономического империализма, является основной причиной лишений населения развивающегося мира.

ТРУДЯЩИЕСЯ Италии продолжают упорную борьбу против экономического курса правительства, ведущего к свертыванию производства и массовым увольнениям, против диктата крупного капитала, развернувшего наступление на права и завоевания людей труда. Они добиваются увеличения заработной платы в соответствии с ростом стоимости жизни в стране, проведения справедливой политики в области налогообложения.

НА СНИМКЕ из еженедельника «Панорама»: во время манифестации в Милане.

Фотохроника ТАСС.

Афганистан сегодня

Длинная дорога домой

В 1978 году 22-летний выпускник военного лицея Таза Гуль, не желая служить в армии режима Мухаммеда Дауда уехал на заработки в Иран. Он не смог себе представить, что обратная дорога в Афганистан, в родную провинцию Фарах, займет шесть трудных, полных трагических событий лет.

Когда в апреле 1978 года в Афганистане произошла национально - демократическая революция, Таза Гуль и еще 45 его близких друзей из племени нурзай решили вернуться на родину. Однако к нему пришли представители Мухаммеда Наби, лидера уже тогда сформированной контрреволюционной организации, и заявили: в Афганистан ты и твои люди попадут только с нашим заданием. Визитеры настойчиво внушали ему, воспитанному в строгих канонах ислама, мысль о том, что его долг защищать ислам в Афганистане, которому, дескать, грозит опасность.

Таза Гуль поверил и повел своих земляков в Пакистан. Там в лагерях под Парачинаром и Кветтой его людей учили методам ведения партизанской войны. Там же, в Кветте, пришли первые разочарования, а затем и разрыв с Мухаммедом Наби. Таза Гуль переметнулся к Саиду Гилани, о котором говорили, что он носит высший мусульманский титул — «пира». Встречался и с другими главарями афганских контрреволюционеров — Хекматиаром, Халесом, Моджаддеди. Тщеславный, он хотел стать как они — не рядовым.

Молодому афганцу, однако, была уготовлена другая роль. Гилани требовал беспрекословного подчинения и приказывал нападать в Пакистане на отряды Хекматиара. Таза Гуль вспоминает слова Гилани: «Нападай на людей Хекматиара, где только можно, уничтожай их». И объяснял: «Он конкурент в борьбе за власть и влияние, его нужно ослабить». Того же требовал Хекматиар, к которому он перешел потом на службу, по отношению к своим конкурентам.

— Я начал понимать, — рассказывает Таза Гуль, — что делаю грязное дело за деньги, которые мне давали не скупясь. Я, по существу, выполнял функции карателя в отношении соперничающих группировок. В то же время стал сознавать, что так долго продолжаться не может, что я уже совершил преступление против своего народа, еще не ступив на афганскую землю. Но уйти домой не решался — от нас тщательно скрывали правду о том, что делается на родине.

Наконец наступил июль 1984 года, когда Хекматиар посчитал, что его подручный уже готов для выполнения задания в Афганистане. Таза Гуль был назначен «наместником» в провинции Фарах. Цену этому «доверию» молодой человек увидел сразу — от него ни на шаг не отставала банда под командованием известного своей жестокостью Махмуда.

— Пока я жил в Пакистане, — говорит Таза Гуль, — я носил в себе чувство вины и безысходности. И молчал. В Афганистане же новые события и новые испытания захлестнули меня, и я не смог молчать. Я видел, как после стычки с правительственными войсками бежали из банд западные советники. Был убит француз-инструктор по кличке Абдурахман, который обучал нас в лагере Варсак-1.

Я уже твердо знал, что в Пакистан не вернусь. Нужно было решать, что делать дальше. А пока своему отряду приказал не делать ни одного выстрела на родной земле. Никто не возразил. Это уже было началом нашего возвращения. Потом события развивались очень быстро. Как-то мы оказались свидетелями того, как отряд Хекматиара вырезал одиннадцать мирных жителей. Из деревни племени нурзай Махмуд насильно увел двух девушек, угнал весь скот. Это было последней каплей, переполнившей чашу терпения. Мы всем отрядом тогда решили бороться беспощадно с Махмудом и такими, как он.

...Таза Гуль вернулся в родную деревню, что недалеко от города Даулатабад. Была радость встречи с женой и тремя детьми. А потом рассказы, долгие рассказы соплеменников о преступлениях душманов. Узнал, что ими убит во время молитвы его родственник Абдул Расул, Убили и всеми уважаемого старейшину племени Махмуд Мохсен-хана, который велел объявить во всех мечетях, что племя не признает и проклинает разбойников. Узнал, что засылаемые из-за границы банды грабят, жгут, убивают...

Народная власть простила Таза Гуля. Более того, ему выразили доверие и предложили создать отряд самообороны.

— Я согласился с радостью, — говорит он. — Мой народ дал мне возможность искупить тяжелую вину. Я понял, что, защищая свою деревню, я защищаю и революцию.

Ю. КИСАНОВ,
спец. корр. АПН.
Кабул—Москва.

С ТЕЛЕТАЙПНОЙ ЛЕНТЫ

ЛОНДОН. Установка дополнительных рядов колючей проволоки, специальных телекамер и систем электронной сигнализации, усиление нарядов военной полиции — вот лишь часть мер, которые намерено предпринять министерство обороны Англии, чтобы оградить ядерные базы от массовых выступлений противников британских борцов за мир.

БЕЙРУТ. Ряд успешных операций провели ливанские патриоты на оккупированном Израилем юге страны. На дороге Набатия — Кфар—Руммана — Хаббуш патриоты совершили нападение на штаб израильской разведки. В районах Захрани и Тира были атакованы два механизированных патруля оккупантов. Южнее Тира и к востоку от Сайды нападениям подверглись израильские позиции. В результате захватчики понесли ощутимые потери в живой силе и технике.

(ТАСС. 12 января).

200 000 долларов за новое сердце

Сегодня вся Америка говорит о новой сенсации, родившейся в операционной. В клинике медицинского центра «Гумана» в Луисвилле была сделана уже вторая в истории человечества попытка заменить больное сердце механическим.

Первый пациент Барни Кларк, прооперированный в прошлом году, прожил с искусственным сердцем 112 дней. На этот раз специалисты не повторили явных ошибок первой операции. Было создано малогабаритное 5-килограммовое устройство питания искусственного сердца, помещающееся в небольшой сумке, которую можно носить. Это позволит человеку с новым сердцем хотя бы на короткое время отключаться от громоздкого стационарного аппарата.

Все единодушно признали, что молодому хирургу Уильяму де Врису операция удалась. Пациент — пенсионер Уильям Шредер очнулся в хорошем самочувствии и настроении, пожимал руки врачам, шутил.

Он стал своего рода американской знаменитостью — его лицо не сходило с экранов телевизоров, а микрофоны фиксировали каждую шутку больного. Через две недели после операции ему позвонил сам хозяин Белого дома.

Уильям Шредер, решив, что окончательно вернулся с того света, настроился упорядочить кое-какие земные дела. В частности, проблему своей пенсии, выплата которой по неизвестным причинам была прервана. Узнав в трубке голос Рейгана, Шредер попросил у президента объяснений по этому поводу. Но глава Белого дома, по чьей инициативе ассигнования на социальные программы сокращались уже не раз, ничего вразумительного, естественно, ему не сказал.

Одно утешает Шредера: концерн, которому принадлежит клиника, не будет требовать у больного платы за операцию. «Гумана» — компания с капиталом в 2,6 миллиарда долларов, владеет 91 госпиталем. В прошлом году она получила 193 миллиона долларов чистой прибыли. Раскошелиться в рекламных целях на одного больного ей ничего не стоит.

Но сегодня в американской печати поднимается другой вопрос: своевременны ли такие дорогостоящие операции тогда, как ассигнования на здравоохранение катастрофически сокращаются? Разве может рядовой американец позволить себе пересадку сердца, если подобная операция стоит не менее 100—200 тысяч долларов?

Директор одной из федеральных больниц в штате Массачусетс подсчитал, что на средства, отпущенные на пересадку искусственного сердца, в его клинике можно было бы оказать бесплатную медицинскую помощь, в том числе и хирургическую, 113 больным, крайне нуждающимся в ней.

Талантливые американские врачи могли бы спасти не одну жизнь, однако их скальпель часто становится беспомощным перед ножницами администрации, которая продолжает безжалостно «стричь» социальные программы в угоду военному бизнесу.

В. КАВАЛЯУСКАС,
корр. АПН.
Нью-Йорк.

ТВ

13, ВОСКРЕСЕНЬЕ

I ПРОГРАММА
Передачи ЦТ.
8.00 «Время».
8.40 «На зарядку становись!».
8.55 «Праздник молодости». Документальный фильм.
9.05 Играет лауреат Всесоюзного и международных конкурсов А. Цыганков (домра).
9.30 2-й тираж «Спортлото».
9.40 «Будильник».
10.10 «Служу Советскому Союзу!».
11.10 «Здоровье».
11.55 «Утренняя почта».
12.40 «Сельский час».
13.40 «Музыкальный киоск».
14.10 В. Билль-Белоцерковский. «Шторм». Фильм-спектакль.
16.20 Мультфильмы.
16.50 Чемпионат СССР по фигурному катанию. Мужчины. Произвольная программа.
17.50 «Международная панорама».
18.35 «Клуб путешественников».
19.35 Юбилейный вечер дважды Героя Социалистического Труда, лауреата Ленинской и Государственной премий СССР, народной артистки СССР Г. С. Улановой в Государственном академическом Большом театре Союза ССР.
21.00 «Время».
21.35 Продолжение юбилейного вечера Г. С. Улановой.
22.45 Новости.
22.55—23.15 Чемпионат мира по шахматам.

II ПРОГРАММА
Передачи ЦТ.
8.00 «На зарядку становись!».
8.20 Концерт эстрадно-симфонического оркестра Узбекского радио и телевидения.
8.35 «Русская речь».
9.05 Ритмическая гимнастика.
9.35 «Адмирал Макаров», «Пятиборец». Премьера документальных фильмов.
10.10 Концерт лауреата международных конкурсов В. Бресько (фортепиано).
11.05 «Мир и молодежь».
11.40 Выдающиеся советские музыканты — лауреаты Ленинской премии. С. Прокофьев.
12.10 «Рассказывают наши корреспонденты».
12.40 Концерт народной артистки СССР М. Биешу.
13.40 «Вариант «Омега». Художественный телефильм. 2-я серия.
14.50 Мультфильм.
15.00 Кубок мира по биатлону. Эстафета 4×7,5 км. Мужчины.
17.00 «В мире животных».
18.00 «Диалоги». О музыке, о поэзии говорят композитор Р. Щедрин и поэт А. Вознесенский.
19.15 «Человек. Земля. Вселенная».
20.00 «Спокойной ночи, малыши!».
20.15 Чемпионат Европы по конькобежному спорту. Женщины.
21.00 «Время»
21.35—22.45 «Моя жена—бабушка». Художественный телефильм.

14, ПОНЕДЕЛЬНИК

I ПРОГРАММА
Передачи ЦТ.
8.00 «Время»
8.40 Утренняя гимнастика.
8.55 «Подарок». Премьера художественного телефильма для детей.
10.00 «Колокола Чили». Песни борьбы и протеста.
10.35 «Поздняя встреча». Художественный телефильм.
11.55 Новости.
Перерыв до 14.10.
14.15 Новости
14.35 «Сельские горизонты». Документальные фильмы.
15.35 «Творчество юных».
16.05 «Мамина школа».
16.35 «Поэт З. Сунгатуллина». Премьера фильма-концерта.
17.00 «Владислав Третьяк. Монолог в зрительном зале». Премьера документального фильма.
17.20 Встреча школьников с Героем Социалистического Труда, лауреатом Ленинской премии, вице-президентом АН СССР, академиком Ю. А. Овчинниковым
18.00 «Дела и люди».
Кемерово.
18.30 «Новости дня».
Передачи ЦТ.
18.45 «Сегодня в мире».
19.05 Чемпионат СССР по фигурному катанию. Танцы. Произвольный танец.
20.05 «Об этом приходилось молчать». Художественный телефильм. 4-я серия.
21.00 «Время»
21.35 Чемпионат СССР по фигурному катанию. Показательные выступления.
23.05—23.25 «Сегодня в мире».

II ПРОГРАММА
Передачи ЦТ.
8.00 Утренняя гимнастика
8.15 «Город на реке Псел». Документальный телефильм.
8.35, 9.35 А. С. Пушкин «Евгений Онегин». 8-й класс. «Красный художник». Научно - популярный фильм
9.15 Русские народные инструменты.
10.05 Учащимся ПТУ. Астрономия. «Астрономия и космонавтика».
10.35, 11.40 Ботаника 6-й класс. «Хвойные».
10.55 «Охотники за лавинами». Научно - популярный фильм.
11.05 «Наука и жизнь».
12.00 Общая биология. 10-й класс. «Эстафета жизни».
12.30 География. «Географическая оболочка земного шара».
13.00 Учителю — урок музыки. 1-й класс. Передача 4-я.
14.00 Основы Советского государства и права. 8-й класс. «Если право тебе дано...». О праве на образование.
14.30 «Имел радость быть современником». Н. Д. Телешов
15.15 Новости.
Перерыв до 17.00.
Кемерово
17.00 Документальный фильм.
17.15 «Рампа». Творческий портрет заслуженного артиста РСФСР В. Мирошниченко.
Передачи ЦТ.
18.30 «Будущему урожаю». Документальный телефильм.
Кемерово
18.45 Документальный фильм.
19.10 Беседы о гражданской обороне.
19.30 «Кузбасс. День за днем».
Передачи ЦТ.
20.00 «Спокойной ночи, малыши!»
Кемерово
20.15 «Собеседник». Путешествие по Австрии.
20.55 «Эхо дня»
Передачи ЦТ.
21.00 «Время»
21.35 К 40-летию великой Победы. «Ижорский батальон» Художественный фильм
23.05—00.40 Международный юношеский турнир по футболу памяти В. А. Гранаткина. Сборная СССР-1 — сборная Франции.

Р

13, ВОСКРЕСЕНЬЕ

8.40 Программа передач. Погода. 8.43 Обзор газеты «Кузбасс». 8.48 Танцевальные мелодии. 8.58 Погода. 11.20 «Сельские зори». Радиожурнал. 18.25 Передача «Новые грамзаписи «Мелодии». 12.20 По станции УКВ на частоте 68,12 мегагерц — Эстрадный концерт «Мелодия и ритм» (в стереофоническом звучании).

14, ПОНЕДЕЛЬНИК

6.40 Программа передач. Погода. 6.43 «Честь заводской марки». Беседа с депутатом Верховного Совета СССР Н. Ф. Бокиной. 6.58 Погода. 7.30 «Рабочий меридиан». Радиожурнал. 7.58 Погода. 11.15 Радиопрограмма «Молодость Кузбасса». 18.45 Новости Кузбасса. Погода. 19.15 Объявления (по горсети). 20.00 Радиопрограмма «Молодость Кузбасса» (повторно).

КИНО * ТЕАТР * ЦИРК * ФИЛАРМОНИЯ

ТЕАТР ДРАМЫ. КОНЕК-ГОРБУНОК. Начало в 10 и 13 час. ФИЛУМЕНА МАРТУРАНО — в 19 час.

ФИЛАРМОНИЯ. Большой зал. СИМФОНИЧЕСКИЙ КОНЦЕРТ ДЛЯ ШКОЛЬНИКОВ. Чайковский. Фрагменты из балета «ЩЕЛКУНЧИК». Дирижер — заслуженный деятель искусств РСФСР ВИКТОР БАРСОВ. Начало в 10 час. 30 мин. (абонемент № 1) и 13 час. (абонемент № 1а). Заслуженная артистка РСФСР ЖАННА БИЧЕВСКАЯ. Начало в 17 и 20 час.

ТЕАТР КУКОЛ. СЭМБО. Начало в 11 и 13 час. ЛЮБОВЬ... ЛЮБОВЬ... — в 19 час.

ЦИРК. Новогоднее театрализованное представление «СКАЗКИ ВОЛШЕБНИЦЫ-ЗИМЫ». Начало в 11 и 15 час. Последние дни гастролей программы «ЗАБАВНЫЕ МЕДВЕДИ» под руководством заслуженной артистки РСФСР ЭЛЬВИНЫ ПОДЧЕРНИКОВОЙ. Начало в 19 час.

ДОМ КИНО «МОСКВА». Большой зал. Новые цветные художественные фильмы: ЖЕСТОКИЙ РОМАНС, две серии (12, 18-30). ВРЕМЯ И СЕМЬЯ КОНВЕЙ (10, 14-40, 16-40, 21-10). **Малый зал.** Хроникально-документальный фильм ЗАКОН ВЕРНАДСКОГО (14-30, 17-30). Художественный фильм БОЙСЯ, ВРАГ, ДЕВЯТОГО СЫНА (10, 11-30). Новая киносказка ЗА ОКОЛИЦЕЙ ДРАКОН (13). Художественный фильм БЕЗ СВИДЕТЕЛЕЙ (15-30, 18-30, 21 —детям смотреть не рекомендуется).

«ЮБИЛЕЙНЫЙ». Киносборник мультфильмов НОВОГОДНЯЯ НОЧЬ (10 — для детей). Новый цветной художественный фильм ЖЕСТОКИЙ РОМАНС, две серии (18). Цветная кинокомедия НЕВЕРОЯТНЫЕ ПРИКЛЮЧЕНИЯ ИТАЛЬЯНЦЕВ В РОССИИ (12, 14, 16, 20-40).

«КОСМОС». Художественный фильм МОРОЗКО (10-30). Новая цветная музыкальная комедия НУЖНА СОЛИСТКА (9, 15-10, 17, 21-30). Цветные художественные фильмы: СЛУГИ ДЬЯВОЛА. СЛУГИ ДЬЯВОЛА НА ЧЕРТОВОЙ МЕЛЬНИЦЕ (10, 12-10, 13-10, 16-20, 18-30, 19-30).

«ПИОНЕР». Киносборник мультфильмов ХВАСТЛИВАЯ ЛИСА (10, 13). МАЛЕНЬКАЯ БАНДА (11-10, 14-10). ИЗБАВЛЕНИЕ, две серии (16, 18-30, 21).

«ОКТЯБРЬ». Киносборник мультфильмов ЧЕБУРАШКА ИДЕТ В ШКОЛУ (15). ДВОЙНОЙ ОБГОН (13). КАРНАВАЛ, две серии (17, 20).

«МЕТАЛЛУРГ». БАТЬКА (14). ВЛАДЫКА СУДЬБЫ, две серии (16, 19).

«ЛУЧ». Киносборник мультфильмов НУ, ПОГОДИ! (15). СЧАСТЛИВАЯ, ЖЕНЬКА! (17, 19, 20-50). ОСОБОЕ ПОДРАЗДЕЛЕНИЕ (13).

«КОМСОМОЛЕЦ». Киносборник мультфильмов КУБИК И ТОБИК (15). МЕДНЫЙ АНГЕЛ (17, 19, 21).

ДК СТРОИТЕЛЕЙ. ЗЕЛЕНЫЙ ОСТРОВ (14-30), ТРОИХ НАДО УБРАТЬ (16-30, 18-30).

ДК ПРОИЗВОДСТВЕННОГО ОБЪЕДИНЕНИЯ «АЗОТ». УМЕЮЩИЙ МОЛЧАТЬ, две серии (16, 19).

ДК ШАХТЕРОВ. УМЕЮЩИЙ МОЛЧАТЬ, две серии (15-30, 18, 20-30 — детям смотреть не рекомендуется). БЛИСТАЮЩИЙ МИР (13-30).

КЛУБ ГРЭС. Киносборник мультфильмов СЫНОВЬЯ ДРОВОСЕКА (13). ДВОЙНОЙ ОБГОН (15, 17, 19).

КЛУБ ВОГ. С ТОБОЙ МЕНЯ РАДУЕТ МИР (17).

14 ЯНВАРЯ.

ТЕАТР ОПЕРЕТТЫ (в помещении ДК коксохимзавода). ВЕЧЕР ОТДЫХА МОЛОДЕЖИ. Начало в 19 час. Премьера ЦЫГАНСКАЯ ЛЮБОВЬ (в помещении театра драмы им. А. В. Луначарского). Начало в 19 часов.

ФИЛАРМОНИЯ. Большой зал. Поет заслуженная артистка РСФСР, лауреат Всероссийского конкурса артистов эстрады ЖАННА БИЧЕВСКАЯ. Начало в 19 час.

ДОМ КИНО «МОСКВА». Большой зал. Новый цветной художественный фильм ЦЕНА РИСКА (10, 11-50, 13-40, 16-10, 18-10, 20, 21-40). ТАЙНЫ ТИБЕТСКОЙ МЕДИЦИНЫ. ИГРАЯ, ВЕРЬ... (к сеансу в 13-40). **Малый зал.** Хроникально-документальный фильм ЗАПАДНАЯ СИБИРЬ — ЗАПАДНАЯ ЕВРОПА (14-50, 17-50). Художественные фильмы: ЭТОТ НЕГОДЯЙ СИДОРОВ (10, 13-20). ЭТО Я УБИЛ (11-30, 16, 19, 21 — детям смотреть не рекомендуется).

«ЮБИЛЕЙНЫЙ». ГРАЖДАНЕ ВСЕЛЕННОЙ (10—для детей). Новый цветной художественный фильм ЦЕНА РИСКА (11-50, 14-10, 16, 18, 19-50, 21-50).

«КОСМОС». Художественный фильм ВСАДНИК БЕЗ ГОЛОВЫ (12—для детей). Цветные художественные фильмы: СЛУГИ ДЬЯВОЛА. СЛУГИ ДЬЯВОЛА НА ЧЕРТОВОЙ МЕЛЬНИЦЕ (14, 19-30). Новый цветной художественный фильм НЕОБДУМАННЫЙ ШАГ, две серии (10, 18). Цветные художественные фильмы: ВЛАДЫКА СУДЬБЫ, две серии (12-40, 15-20, 20-30 —детям смотреть не рекомендуется). МЕСТЬ И ЗАКОН, две серии (9, 17).

«ПИОНЕР». Киносборник мультфильмов КОТ КОТОФЕЕВИЧ (10, 13). ВСЕ НАОБОРОТ (11-30, 14-30). НУЖНА СОЛИСТКА (17-40, 19-20, 21).

«ОКТЯБРЬ». БАТЬКА (15). САД С ПРИЗРАКОМ (13, 17, 19, 21).

«ЛУЧ». Занятие кинолектория «ПОДРОСТОК И ЗАКОН» (15). ЕСЛИ МОЖЕШЬ, ПРОСТИ! (13, 17, 19, 20-50).

ДК ШАХТЕРОВ. ОДИН И БЕЗ ОРУЖИЯ (16, 18-30, 20-30). К 40-летию Победы. ЗОЯ (14).

КЛУБ ГРЭС. КОРОЛЬ ДЖУНГЛЕЙ, две серии (17-15, 20).

Рудничный райком КПСС, коллектив шахты имени Водкова производственного объединения «Северокузбассуголь» глубоко скорбят по поводу трагической гибели члена райкома партии, бригадира комплексно-механизированной очистной бригады

ЛЕОНОВА
Николая Георгиевича

и выражают искреннее соболезнование родным и близким покойного.

Коллектив Кемеровского облпотребсоюза скорбит по поводу смерти бывшего работника, ветерана партии и труда, участника Великой Отечественной войны

ЛИТВИНОВА
Василия Александровича

и выражает глубокое соболезнование родным и близким покойного.

Кемеровская филармония

ОРГАННЫЙ ЗАЛ
25, 26 ЯНВАРЯ
КОНЦЕРТЫ ОРГАННОЙ МУЗЫКИ

Исполнитель — дипломант республиканского конкурса НАТАЛЬЯ ВЫСИЧ-ЧАЗОВА.

Начало 25-го в 18 час. 30 мин.; 26-го — в 12 и 15 час.

БОЛЬШОЙ ЗАЛ
30, 31 ЯНВАРЯ
«ЛЕРМОНТОВ В МУЗЫКЕ»

В ПРОГРАММЕ произведения Балакирева, Глазунова, Рахманинова, Хачатуряна.

Исполнители — СИМФОНИЧЕСКИЙ ОРКЕСТР КУЗБАССА. Дирижер—лауреат Международного конкурса дирижеров в Лондоне ВЛАДИМИР ПОНЬКИН.

Художественное слово — ЮРИЙ МАГАЛИФ.

30-го действителен абонемент № 4. Начало в 16 час.; 31-го действителен абонемент № 5. Начало в 19 час. 30 мин.

Кемеровский госцирк

С 25 ЯНВАРЯ

Крупнейший советский иллюзионный аттракцион

«В МИРЕ ЧУДЕС»

под руководством заслуженного артиста РСФСР и СОАССР **ЭМИЛЯ КИО.**

Начало представлений в 19 час., в субботу и воскресенье по три представления. Начало в 11, 15 и 19 часов.

Принимаются заявки на коллективные посещения.

Справки по тел.: 52-22-59, 52-25-55, 52-23-12.

КЕМЕРОВСКИЙ «ДОМ КНИГИ»

ПРЕДЛАГАЕТ НОВИНКИ общественно-политической литературы, рассчитанной на широкий круг читателей.

ФОМИН В. А. СОЦИАЛИСТИЧЕСКАЯ ДИСЦИПЛИНА ТРУДА. СБОРНИК ДОКУМЕНТОВ.

В тематический сборник включены, полностью или частично, речи, письма и работы В. И. Ленина, решения съездов, конференций партии, материалы Пленумов ЦК КПСС и Советов Министров СССР, партийные документы, также — законодательные и др. нормативно-правовые акты по проблеме укрепления социалистической дисциплины труда.

РОГОВ А. И. ТРУДОВОЙ КОЛЛЕКТИВ И ДИСЦИПЛИНА.

Брошюра посвящена важной хозяйственно-политической задаче — усилению работы по укреплению трудовой и производственной дисциплины в свете решений XXVI съезда КПСС и последующих Пленумов ЦК КПСС. Указанные проблемы рассмотрены с использованием фактического материала из опыта работы передовых промышленных объединений и предприятий.

ЧЕРКАСОВ Г. Н. и др. ПОСОБИЕ «БРИГАДНАЯ ОРГАНИЗАЦИЯ ТРУДА» ИЗ СЕРИИ «БИБЛИОТЕЧКА ПРОФСОЮЗНОГО АКТИВИСТА» (ВЫПУСК 17—18).

В нем освещены принципы формирования бригад, планирования и учета работы, разделения труда в них с использованием совмещения профессий и многостаночного обслуживания, распределения заработной платы с применением коэффициента трудового участия, организации социалистического соревнования, наставничества и воспитательной работы. Даны рекомендации по организации деятельности бригад и советов бригадиров.

Магазин находится по адресу: проспект Ленина, 125г. «Дом книги», телефон для справок 55-36-71.

Облкниготорг.

БЮРО ПО ТРУДОУСТРОЙСТВУ НАСЕЛЕНИЯ

ПРИГЛАШАЕТ НА РАБОТУ В ПРОИЗВОДСТВЕННОЕ ОБЪЕДИНЕНИЕ «АЗОТ» бухгалтеров в расчетный отдел и на производство минеральных удобрений и бухгалтера общего отдела. Одиноким обеспечиваются общежитием. По итогам года выплачивается вознаграждение.

Обращаться: г. Кемерово, ул. Трудовая, 4; проспект Ленина, 145а.

ПРИГЛАШАЕТ НА РАБОТУ НА КЕМЕРОВСКОМ РАДИОТЕЛЕЦЕНТРЕ инженеров и электромехаников телевидения и радиовещания, старшего контрольного мастера телевидения, киномеханика (временно), осветителя, слесаря по ремонту автомашин, владеющего специальностью токаря, шофера.

Обращаться: г. Кемерово, проспект Ленина, 145а; ул. Трудовая, 4; ул. Севастопольская, 6.

ПРИГЛАШАЕТ В ПРОМЫШЛЕННОСТЬ ЗАГОТОВОК ХЛЕБОПРОДУКТОВ ДЛЯ РАБОТЫ на мельнице технологических работников, вальцевых, рассевных, обойщиков, крупоейщиков, кондиционерщиков, операторов пульто-диспетчерского управления.

Проработавшим не менее года по итогам работы выплачивается 13-я заработная плата, по истечении двух лет работы на комбинате предоставляется семейное общежитие гостиничного типа, имеется служебный автобус.

Обращаться: г. Кемерово, ул. Трудовая, 4; проспект Ленина, 145а; ул. Севастопольская, 6.

ПРИГЛАШАЕТ НА РАБОТУ В ОБЪЕДИНЕНИЕ ПО ФОТОХУДОЖЕСТВЕННЫМ УСЛУГАМ совместителей из числа работающих на предприятиях, заводах, в учреждениях и общежитиях по организации фотозаказов непосредственно на своих предприятиях. Оплата сдельная.

Обращаться: г. Кемерово, проспект Ленина 145а и ул. Трудовая, 4.

ПРИГЛАШАЕТ НА ПОСТОЯННУЮ РАБОТУ В ПОДРАЗДЕЛЕНИЯ КЕМЕРОВСКОГО ДОМОСТРОИТЕЛЬНОГО КОМБИНАТА штукатуров-маляров, плотников, монтажников стальных и железобетонных конструкций, формовщиков, машинистов мостовых кранов, лаборантов строительной лаборатории.

Оплата труда сдельно-премиальная и повременная.

Одиноким предоставляется общежитие, семейным—жилье в течение пяти лет работы.

Обращаться: г. Кемерово, ул. Трудовая, 4; проспект Ленина, 145а.

К 40-летию Победы

ЖИЗНЬ — ПОДВИГ

Десятки лет вместе со следопытами, активистами военно-патриотической работы, читателями редакция «Кузбасса» ведет поиск, связанный с подвигами наших земляков в годы Великой Отечественной войны. Интересные документы, письма, воспоминания, снимки и другие материалы получаем мы в ответ на публикации под рубрикой «Отзовитесь!». И нередко бывает, что хроникальные газетные строки помогают раскрывать удивительные судьбы людей, наш советский характер. Сегодня помещаем подборку таких материалов.

В наших сердцах

Пригласили меня однажды директор шахты Ф. А. Тузовский и секретарь парткома Н. Л. Черноморов и сказали:

— Были мы сегодня на заседании совета ветеранов партии, комсомола, войны и труда нашей шахты. Дельную мысль там подали: к 40-летию Победы перед зданием комбината стенд Памяти воздвигнуть. И занести на него имена тех, кто с шахт № 3-3-бис и «Черная гора» (после объединения этих предприятий в 1970 году родилась шахта «Центральная») погиб при защите Родины. У тебя к поиску есть склонность. Возьмешься?..

Возражать не стал. Обговорили, с чего начать. Обратились на городское радио и в редакцию «Шахтерской правды», подключили свою шахтовую многотиражку «В бой за уголь». В фойе административно - бытового комбината вывесили плакат — попросили трудящихся сообщить сведения о родных и знакомых, участниках войны.

Но мы понимаем, что все это пассивные пути поиска. Ведь столько лет прошло, как кончилась война. Много людей разъехалось, и не каждого бывшего прокопчанина найдет наша информация. Нужен активный поиск — разыскать имена погибших на фронте в 1941—1945 годах нам надо самим. В военкомате ответили:

— Рады бы помочь, но в списках, призванных в то время в армию, не указано, кто где работал.

А что если поинтересоваться в личном столе своей шахты? Оказывается, здесь хранятся личные карточки трудящихся в течение 75 лет. Архивариус Л. А. Лапшина подвела меня к стеллажам, на которых в два длинных ряда сшитые в толстые тома стоят личные карточки. Боязно было подступаться к этой работе, но Людмила Анатольевна успокоила:

— Это только с виду много работы. Основное — терпение. И за неделю мы перелистаем все эти дела.

Неторопливо перебираем пожелтевшие листки личных карточек тех, кто трудился в предвоенные и военные годы. На карточках встречается пометка: «Ушел в РККА». Выписываем их. К концу просмотра в наших списках значилось 826 человек. С этим списком — снова в Центральный райвоенкомат. Вместе с работницей военкомата А. В. Бочкаревой сверили имена. Каждый раз сжималось сердце, когда среди погибших находили горняка нашей шахты. Да и не только нашей...

В 1937 году горняк Д. В. Косынкин ушел на срочную службу в РККА. Приближалось время возвращения домой, но не суждено было ему встретиться с семьей. Дмитрий Васильевич погиб.

Вдруг среди павших вижу знакомую фамилию — Егошин Иван Михайлович. Но ведь он жив! И поныне работает на родной шахте. Здесь начинал трудовой путь, отсюда его призвали в 1943 году в армию. Оказывается, в третьем же бою Ивана Михайловича тяжело ранило — потерял ногу. Видно, боевые товарищи решили: не выживет. Родители получили похоронку. А он много месяцев лечился в госпитале. Трудится все эти годы слесарем в ламповой. Уважают его в коллективе.

Десятки фамилий пополнили наш печальный список. А в это время стали поступать и отклики на наши обращения к читателям газет. Приведу несколько выдержек из этих писем:

«Мой отец Борзых Петр Прохорович работал на шахте, она тогда называлась «Центральная штольня», коногоном, а мы, дети, носили ему обед. Горняки выходили из штольни и обедали. Отец был коммунистом, одним из первых депутатов горсовета. За его хорошую работу в наш дом провели радио.

В 1943 году и меня призвали в армию. С тех пор отца не видел, так как он, брат Иван и я находились на фронте. Отец ушел на фронт с шахты «Черная гора» в 1943 году и не вернулся. Прошу занести его имя на стенд Памяти. В. П. Борзых».

«Мой дядя Волков Степан Константинович в 1941 году мобилизован на фронт с шахты № 3-3-бис, был четыре раза ранен. В 1943 году он погиб в брянских лесах. Имя его должно быть увековечено. Е. Доровских».

«В первые же дни войны мой муж Расторгуев Федор Степанович ушел на фронт с шахты № 3-3-бис и погиб 30 ноября 1941 года. Работая на шахте, избирался комсомольским секретарем, вступил в партию, постоянно выполнял общественные поручения. Его имя достойно занесения на стенд Памяти. Н. Деменева».

Приходят к нам часто родные и близкие павших героев, чтобы поделиться воспоминаниями, помочь в поиске. О своем муже Иване Семеновиче Марочкине поведала Дарья Мартыновна. Она принесла большую пачку писем и документов для будущего музея боевой и трудовой славы. Иван Семенович был начальником участка с 1937 по 1941 год, на фронт записался добровольцем. В письмах солдата — безграничная любовь к Родине, вера в скорую победу. Из Ленинграда, будучи в госпитале, 4 сентября 1943 года писал жене и детям: «Получил письмо, не спал всю ночь, думал про вас. Рад, что живете хорошо, и что ты, Даша, хорошо воспитываешь детей. Одно тяжело, что ты так много работаешь и нет тебе минуты вздохнуть. Но придет день, когда будет праздник и на нашей улице!».

Отыскал меня недавно К. Д. Полковников, инвалид Великой Отечественной войны, ветеран труда. Немного ему довелось воевать—всего семнадцать дней. Не о себе пришел рассказать — беспокоится, чтобы на стенд Памяти были занесены имена товарищей, призванных вместе с ним в первые дни войны и погибших в боях, — начальника участка Боровского Леонида Дмитриевича и забойщика Ахметзянова Нуруллы Ярумовича.

Отклики все идут и идут, полнится список павших героев-шахтеров. Их уже сто семнадцать. Что ни жизнь, то подвиг.

В. ДАВЫДОВ,
электрослесарь участка № 9 шахты «Центральная».

г. Прокопьевск.

Вернулся солдат на шахту...

Большая дружба связывает юных следопытов Новокузнецка и полного кавалера ордена Славы П. Я. Воронова. До войны Петр Яковлевич работал на шахте имени С. Орджоникидзе, отсюда был призван на действительную службу. В учебном артиллерийском дивизионе сибиряк был примерным воином. И в боях с гитлеровскими захватчиками он проявил себя храбрым и стойким солдатом. Под Сталинградом орудийный расчет сержанта Воронова подбил немецкий танк, подавил несколько пулеметных, других огневых точек противника, о чем писал Петр Яковлевич в те дни на родную шахту.

Довелось ему форсировать многие реки, после ранений лечиться в госпиталях, быть в пехоте, снова становиться к пушке. Фронтовыми дорогами дошел новокузнечанин до Берлина, и здесь его орудие подбило вражеский танк. Победу сибиряк встретил в Германии, там вскоре распрощался с боевыми друзьями и вернулся на шахту, где начиналась его трудовая жизнь. Пришел старшина Воронов домой с орденом Славы всех трех степеней. Несмотря на фронтовые раны, опять взялся за горняцкую работу, последнее время был плотником. Не раз отмечали его в мирные годы, рядом с боевыми орденами—медали, и среди них Ленинская юбилейная и «За трудовую доблесть». Не счесть Почетных грамот, благодарностей...

Есть у фронтовика книжка, в которой помещены снимки его боевых товарищей. Рассказывая молодежи о подвиге нашего народа в Великой Отечественной, Петр Яковлевич обязательно вспомнит и однополчан, поделится впечатлениями от встреч с ними, посоветует следопытам, как лучше вести поиск героев, какие документы могут пригодиться для комнаты или уголка боевой славы.

НА СНИМКЕ: полный кавалер ордена Славы Петр Яковлевич Воронов.

Фото **Ю. Сергеева.**

г. Новокузнецк.

Дарят детям ласку

Хочу рассказать о работе клуба интернациональной дружбы. Создали мы его еще в 1978 году, памятуя, что только на добрых традициях, положительных примерах можно успешно воспитывать молодое поколение.

Прежде всего установили тесные связи с КИДами ряда школ-интернатов, переписываемся и с зарубежными друзьями. Это наша постоянная работа, будничная, так сказать. А вот встречи с ветеранами войны — это настоящие праздники. Наши дети очень нуждаются в ласке: ведь у своих родителей они ее, к сожалению, видели мало или вообще не видели. И вот ветераны, понимая, что идут в школы-интернаты, все тепло своей души отдают детям.

Незабываема встреча, которую мы назвали «Фронтовики, надевайте ордена!». В зал входят пожилые люди при орденах и медалях. Дети стоя приветствуют их, в глазах радость и восхищение. Потом начинается волнующий рассказ о том, как ковалась победа, как на фронте и в тылу люди отдавали все силы на разгром врага, вспоминают героев — живых и павших. Желанными гостями у нас были ветераны войны Н. Ф. Махов, Ф. А. Сидоров, А. М. Долинская. П. А. Усов у ребят — почетный начальник клуба «Корчагинец». Однажды он привел с собой внучку, показал ей собранный ребятами материал о Зое Космодемьянской и Вере Волошиной.

Низкий поклон Лукьяну Гавриловичу Чиркову! Он обязательно приносит детям какой-нибудь сувенир. Анастасия Ивановна Колунова, ветеран 303-й стрелковой дивизии кузбассовцев, при встрече обязательно расцелует ребят, ее всегда ждут с нетерпением. Гавриил Леонтьевич Гаврилюк много рассказывает учащимся о детях войны, их судьбах. Екатерине Александровне Шемпелевой пришлось на фронте быть снайпером, вот уже двадцать лет она занимается воспитанием своих подшефных.

Часто приходят на беседы с детьми ветераны 22-й стрелковой дивизии сибиряков-добровольцев — Н. М. Былина, Н. В. Сафонов, К. И. Фоменко, А. Ф. Соколова, Л. М. Мичурина и другие. Долголетняя дружба связывает наших школьников с фронтовиком А. В. Фатуевым.

Обычно после встреч-вечеров ребята приглашают гостей на чашку чая, девочки угощают их своими кулинарными изделиями. И снова задушевные разговоры за столом, дети чувствуют ласку и отзывчивость старших, делятся с ними своими радостями, советуются. Им хочется во всем походить на мужественных и стойких, храбрых и смелых защитников Отчизны. Верится, в трудный час они будут также беззаветно отстаивать ее рубежи. А сегодня ребята активно борются за мир. К ним приезжают представители областного комитета защиты мира, недавно провели митинг и акцию «амиго» — друг, в защиту чилийских патриотов дети собрали 1300 подписей и отправили в «Пионерскую правду».

А. ПЯТИКОПЕЕЧНАЯ,
руководитель клуба интернациональной дружбы школы-интерната № 64, ветеран труда.

г. Кемерово.

Вселили надежду

Уважаемая редакция! Получил ваш номер газеты, где напечатано мое письмо под рубрикой «Отзовитесь!». Всего несколько строк, но как дороги они мне. Сердечное спасибо за внимание к человеку, который вот уже многие годы пытается узнать о судьбе своего брата-фронтовика сержанта Суянгулова. В «Кузбассе» ко мне отнеслись с искренним участием, чувствуется, что вы частицу своего сердца отдаете людям. Теперь я живу надеждой, что кто-то из боевых друзей брата напишет мне о нем, расскажет, как он защищал Родину, как погиб за нее.

Детство мое и юность прошли в Кузбассе. Тридцать два года отработал на шахтах, из них шесть лет в Анжеро-Судженске. Еще в 50-е годы наша комсомольско-молодежная бригада осваивала угольный комбайн «Донбасс». У нас был замечательный бригадир - наставник Александр Калинин. Ему и таким горнякам, как Иван Панин, Сергей Первухин, Михаил Шарипов, я многим обязан. Одни из них пришли на шахты в годы войны, другие — после. Работали с огромным воодушевлением. Думаю, каждый из них причастен к нашей великой Победе и юбилей ее встречает с большой радостью.

Ф. СУЯНГУЛОВ.

г. Коркино, Челябинская область.

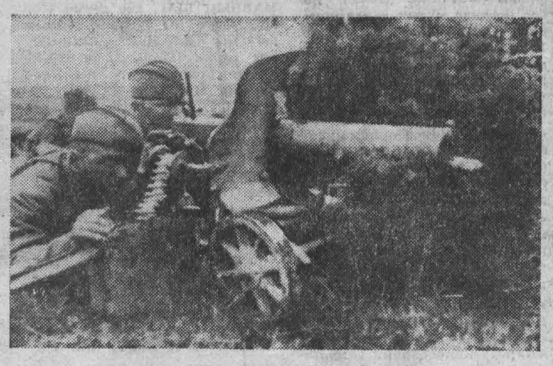

Как сложились их судьбы?

Кемеровчанин Борис Михайлович Шнейдер — участник Великой Отечественной войны. Он был лыжником-десантником, командиром стрелкового отделения, помощником командира взвода автоматчиков и пэтэровцев в 119-м лыжно-десантном батальоне, 45-м гвардейском отдельном минометном дивизионе, 314-й и 364-й стрелковых дивизиях. Ему довелось сражаться с оккупантами на Карельском, Волховском и Ленинградском фронтах, его боевые заслуги отмечены государством.

Почти все послевоенные годы Борис Михайлович ведет активную следопытскую работу и помогает школьникам в этом благородном деле. Некоторые его подшефные, как Сергей Николаев, стали офицерами, служат в Советской Армии и на Флоте. Недавно командование корабля, где лейтенант Николаев избран членом бюро комсомольской организации, сердечно поздравило наставника с праздником и попросило прислать материалы о подвигах 364-й стрелковой Тосненской Краснознаменной дивизии сибиряков на Ленинградском фронте. С радостью выполнил эту просьбу гвардии старший лейтенант в отставке Б. М. Шнейдер.

Сегодня мы публикуем три снимка, сделанных фронтовыми фотокорреспондентами и присланных в редакцию Б. М. Шнейдером. На одном из них батальонный комиссар П. В. Ульянов вручает партбилет сержанту Метелице, рядом сидит политрук Каргаполов. На другом снимке — пулеметчик Галуза отражает атаку гитлеровцев. За храбрость он был награжден орденом Красной Звезды. А это младший лейтенант Вдовин. Когда два взвода оказались без командиров, старший сержант Вдовин повел бойцов обоих подразделений на врага и обеспечил успех боя. Красноармейцы под его командой отбили несколько контратак противника, уничтожив более ста солдат и офицеров. Старшего сержанта наградили орденом Красного Знамени и присвоили ему звание младшего лейтенанта.

Публикуя эти снимки, мы надеемся, что ветераны дивизии, проживающие в Кузбассе, расскажут о дальнейших судьбах героев, об их мужестве и бесстрашии.

ОТЗОВИТЕСЬ!

Разыскиваю однополчан Степичева, Шамсутдинова (оба из Анжеро-Судженска) и других кузбассовцев, с которыми мы, бывшие курсанты пограничной школы младших командиров, охраняли штаб 2-го Дальневосточного фронта во время войны с милитаристской Японией в 1945 году. Мой адрес: 652501, г. Ленинск-Кузнецкий, ул. Нагорная, 58а, Пацукову И. Т.

☆ ☆ ☆

Совет ветеранов 27-й Ясловской ордена Кутузова минометной бригады, которой командовал полковник Запорожчук С. И., просит однополчан отозваться, чтобы получить памятный нагрудный знак ветерана бригады. Письма шлите по адресу: 416101, г. Астрахань, Старая Кучергановка, ул. Казанская, 21, Тюрину Г. В.

☆ ☆ ☆

Мне довелось во время войны служить вместе с кемеровчанками Гориной Зиной, Григорьевой Верой, Любимцевой Машей, Аникиной Валей. Призывались мы в армию в августе 1942 года и были направлены в воинскую часть № 78623. Не раз пыталась найти боевых подруг через адресное бюро, но безуспешно. Возможно, у них теперь другие фамилии, но знаю, что демобилизовались они и уехали в Кемерово. Мой адрес: 630009, г. Новосибирск, ул. Зыряновская, 125-36, Рыбниковой А. П.

ПРИЗНАНИЕ В ЛЮБВИ

...Обычный субботний день. Оказывается, можно вот так просто, спустя много лет, прийти в школу, подняться на второй этаж и идти в класс по длинному коридору. Это мы, выпускники 1974 года, собрались на встречу.

Вглядываемся в ребячьи лица и узнаем в них себя, свое детство. Ведь все взрослые, даже если они уж бабушки и дедушки, родом из детства. И самые яркие, незабываемые годы этой счастливой поры — школьные. Они несут растущему человеку познание и открытие мира.

Нас встречает хозяйка дома—директор школы № 24 Нина Алексеевна Лазарева. Мы рассаживаемся на свои места.

Нашим первым и любимым учителем стала Нина Петровна Бикмолина. Нельзя забыть и волшебные уроки химии, которые вел Юрий Михайлович Чунаев. Десять лет назад мы окончили школу, а помним их, как сейчас.

Мы вспоминаем уроки литературы. У нас есть одна общая любовь, которую мы пронесли через всю жизнь, — это любовь к книге. А подружила нас с ней Нина Дмитриевна Суслова—учитель литературы. И сегодня нам интересны ее слова. Мы слушаем ее и замечаем: ее необыкновенные глаза, добрый ласковый взгляд, мягкий и убедительный голос остались прежними. Мы говорим Нине Дмитриевне много добрых слов, а она улыбается, стараясь сдержать слезы. 27 лет в системе народного образования, из них 17 в должности завуча нашей школы — об этих вехах трудового пути Н. Д. Сусловой знают все ее ученики.

Учителю географии В. М. Журавлевой есть о чем рассказать. Ведь она учила не только нас, но и многих наших родителей. Нам вдруг приходит мысль припомнить случай, когда мы обижались на Валентину Матвеевну. Оказывается, такого не было. А если и возникали щекотливые моменты, то, поразмыслив наедине каждый ученик вдруг понимал: обижаться глупо.

Все, чему научила нас школа, нельзя забыть. Хочется снова и снова приходить сюда.

Л. РЯБИНЮК,
выпускница школы № 24.

г. Кемерово.

ИНФОРМИНА

Информина — слово, составленное из двух: информация и викторина, и означает интересную форму приобщения читателей к миру книг и библиотечно - библиографических знаний.

Впервые информина была проведена в Тартуском университете около 20 лет тому назад и тогда уже заявила о своем праве на более широкое распространение. Ее подхватили энтузиасты библиотек вузов, в том числе и Кемеровского государственного университета.

Вот уже два года здесь проводится эта интересная игра. В ней участвуют студенты всех факультетов. Недавно она собрала 24 участника (восемь команд) и более 80 болельщиков из числа студентов, членов библиотечного совета, представителей других библиотек.

Соревнование состоит из пяти туров: сначала надо отыскать информацию по каталогам и картотекам библиотеки. Затем найти ее по справочной литературе. Это основные туры в информине, они дают наибольшее количество баллов. Следующий вид соревнования — на быстроту чтения, на умение читать «по диагонали». Далее следует конкурс эрудитов. Здесь на вопросы надо отвечать по памяти. Попробуйте, например, ответить на такой вопрос: «Кому из космонавтов Французская академия наук выдала по завещанию 100 тыс. франков? (Армстронгу, Леонову, Жан Лу Кретьену?)».

И в заключение импровизация на тему, связанную с жизнью университета, библиотеки. Команды в течение пяти минут готовят небольшой сюжет, сценку. Оцениваются находчивость, остроумие, ораторское искусство.

Рано еще делиться опытом, делать обобщения, но уже уверенно можно сказать, что дело это нужное, интересное, заслуживающее продолжения и развития и, главное, перспективное: с каждым годом будут включаться в эту игру все новые силы, будет расти интерес к книге, к профессии библиотекаря, столь необходимой в наш век растущего потока информации.

В. АНТИПОВА,
старший библиограф библиотеки КемГУ.

г. Кемерово.

Общественные приемные «Кузбасса»

Кемерово.

С 10 до 15 часов прием ведут:

понедельник — **Л. А. Пономарева,**

вторник — **В. П. Краев,**

четверг — **П. Е. Животов.**

В среду с 15 до 17 часов принимает начальник пенсионного сектора облсобеса **Л. П. Вейде.**

Юрга (в помещении Дома пионеров).

В четверг, 17 января, с 17 до 19 часов прием ведут **М. В. Севрюкова** и **М. А. Карвандин.**

Междуреченск (в помещении редакции газеты «Знамя шахтера»).

В понедельник, 14 января, с 17 до 19 часов принимает **Е. В. Волкова,** юрист.

Анжеро-Судженск (в помещении редакции газеты «Борьба за уголь»).

В четверг, 17 января, с 17 до 19 часов принимает **А. П. Костина.**

Мариинск (в помещении редакции газеты «Вперед»).

В четверг, 17 января, начинает работу новая общественная приемная. Прием с 17 до 19 часов ведет **М. К. Никулин,** юрист.

Хоккей

ЛИДЕРОВ ДВОЕ

Подходит к финишу предварительный этап первенства Кузбасса по хоккею среди команд первой группы.

Кульминационными матчами предварительного этапа были встречи в Новокузнецке между «Алюминщиком» и «Зыряновцем». В первом туре оба матча выиграли горняки. И вот теперь на своем льду металлурги дали бой лидеру.

Ведя в счете в первом матче 7:1, хоккеисты «Алюминщика» успокоились и чуть не поплатились за это, так быстро стали горняки наверстывать упущенное. Но все-таки металлурги довели матч до победы — 7:5. Во втором поединке удача опять была на стороне хозяев льда—4:0. После этих матчей в первенстве области среди команд первой группы установилось двоевластие, хотя на верхней ступеньке турнирной таблицы «Алюминщик». У него лучшая разница шайб в матчах с «Зыряновцем».

ПОЛОЖЕНИЕ КОМАНД

	И	В	Н	П	Ш	О
«Алюминщик»	14	12	0	2	106-53	24
«Зыряновец»	14	12	0	2	84-46	24
«Энергетик»	10	3	1	6	40-49	7
«Сибруда»	10	21	1	7	35-58	6
«Электрон»	10	2	0	8	37-61	4
«Темп»	10	1	0	9	27-62	2

Как видно из таблицы, борьбу за звание чемпиона Кузбасса будут вести новокузнечане. А вот за третье место борьба ожидается напряженной: ни одна из команд не потеряла шанса стать призером.

Во второй группе после двух побед в Кемерове над «Локомотивом» (7:4) и СК «Азот» (8:4) таблицу возглавил новокузнецкий «Металлург».

А. ДОБРЫНИН,
главный судья первенства Кузбасса по хоккею.

ГАИ СООБЩАЕТ

Зимой причиной многих дорожно - транспортных происшествий являются скользкие дороги.

В Юрге водитель «Жигулей» Г. В. Лысенко на закруглении дороги в гололед не справился с управлением автомобилем, выехал на полосу встречного движения и столкнулся с автомобилем ГАЗ-66. В результате травмирован пассажир.

Автолюбитель из Новокузнецка Н. А. Машнюк на скользкой дороге не справилась с управлением автомобилем и наехала на дерево.

ГАИ предупреждает водителей: на зимних дорогах будьте особенно внимательны, строго соблюдайте правила, ограничивающие скорость движения.

ПОГОДА

Гидрометбюро сообщает:

13 января днем по области будет облачно с прояснениями, без осадков. Ветер юго-западный 9—14 метров в секунду. Температура 14—19, местами до 26 градусов мороза. Давление и влажность днем существенно не изменятся.

Редактор **А. И. БЕЛЬЧИК.**

Адрес редакции: 650630 ГСП г. Кемерово, проспект Октябрьский, 28. Телефоны: приемной редактора 52-32-74, заместителей редактора 52-36-45, 52-52-66, ответственного секретаря 52-33-59, отделов: партийной жизни 52-55-47, 52-66-22, пропаганды 52-53-23, 52-64-88, Советов народных депутатов 52-62-33, 52-63-22, культуры 52-54-23, 52-65-47, тяжелой индустрии 52-35-66, 52-51-23, 52-42-01, химической и легкой промышленности 52-39-34, 52-50-45, сельского хозяйства 52-37-33, 52-49-78, 52-44-23, строительного 52-38-23, 52-46-22, 52-45-29, 52-57-67, писем и рабселькоров 52-05-22, 52-06-01, 52-08-29, 52-07-45, 52-03-22, информации и спорта 52-47-45, 52-48-65, еженедельника «Панорама» 52-18-78, прием информации 52-34-56, иллюстрации 52-14-12, 52-25-23, общественной приемной 52-02-10, директора издательства 52-79-10, объявлений 52-69-33, бухгалтерии 52-70-10. Собственные корреспонденты: в Белове 2-29-27, Мариинске 2-31-20, Междуреченске 2-20-68, Новокузнецке 7-02-04, Прокопьевске 3-09-04.

1 2 4 5 6.

Газета отпечатана высоким способом в типографии издательства «Кузбасс». 650630, г. Кемерово, пр. Октябрьский, 28. ОП 01052. Заказ № 11. Индекс 51901. Объем 2 п. л. Газета выходит 300 раз в год. Тираж 240 тыс. экз.