Пролетарии всех стран, соединяйтесь!

КУЗБАСС

ОРГАН КЕМЕРОВСКОГО ОБКОМА КПСС И ОБЛАСТНОГО СОВЕТА НАРОДНЫХ ДЕПУТАТОВ

Газета издается с 7 января 1922 года

№ 90 (18220)

ВТОРНИК, 17 АПРЕЛЯ 1984 года

Цена 3 коп.

В НОМЕРЕ

✦ Призывное слово партии. 1 стр.
✦ Экономический эксперимент на «Электромашине»: первые результаты. 2 стр.
✦ Опыт идеологической работы в Чехословакии. 3 стр.
✦ Репортаж из стоматологической поликлиники. 4 стр.

ПРИЗЫВЫ ЦК КПСС к 1 Мая 1984 года

1. Да здравствует 1 Мая — День международной солидарности трудящихся в борьбе против империализма, за мир, демократию и социализм!

2. Пролетарии всех стран, соединяйтесь!

Да здравствует пролетарский, социалистический интернационализм!

3. Да здравствует марксизм-ленинизм — вечно живое революционное интернациональное учение!

4. Братский привет коммунистическим и рабочим партиям!

Пусть крепнет единство и сплоченность коммунистов всего мира!

5. Пусть крепнет союз мирового социализма, международного пролетариата и национально-освободительного движения!

6. Братский привет народам социалистических стран!

Да здравствует единство, сотрудничество и сплоченность стран социалистического содружества, их непоколебимая решимость укреплять и защищать завоевания социализма, мир на земле!

7. Братский привет народам, освободившимся от колониального ига и избравшим путь социалистического развития!

8. Братский привет народам, ведущим мужественную борьбу за упрочение национальной независимости и социальный прогресс!

9. Братский привет рабочему классу капиталистических стран!

10. Братский привет томящимся в фашистских застенках борцам за свободу, демократию и социализм!

Свободу узникам империализма и реакции!

11. Народы мира! Решительно боритесь против империалистической агрессии и насилия, за ликвидацию очагов напряженности и кризисных ситуаций в Азии, Африке и Латинской Америке!

12. Братский привет народам Африки, борющимся против империализма, колониализма и расизма, за укрепление политической и экономической независимости!

Свободу народам Южной Африки и Намибии!

13. Горячий привет народам Латинской Америки, борющимся против империализма и реакции, за мир и демократическое развитие своих стран!

Народы мира! Требуйте прекращения агрессивных действий США против Никарагуа и вывода американских войск с Гренады!

14. Народы арабских стран! Сплачивайте свои ряды в борьбе против израильской агрессии и диктата империализма!

Пусть крепнет советско-арабская дружба!

15. Народы мира! Добивайтесь вывода израильских войск со всех захваченных арабских земель, прекращения империалистического вмешательства в дела Ливана и других арабских стран!

Крепите солидарность со справедливой борьбой арабского народа Палестины!

Ближнему Востоку — прочный и справедливый мир!

16. Народы европейских стран! Усиливайте борьбу за вывод из Западной Европы новых американских ядерных ракет!

Европе — мир, безопасность и сотрудничество!

17. Народы азиатских стран! Боритесь против империализма, неоколониализма и гегемонизма, за мир и безопасность!

Пусть Азия станет континентом мира, доверия и сотрудничества!

18. Люди всей планеты! Шире развертывайте борьбу против агрессивных сил империализма, за устранение угрозы ядерной войны! Требуйте запрещения ядерного, химического и других видов оружия массового уничтожения!

Обуздаем гонку вооружений, отстоим разрядку и мир!

19. Да здравствует миролюбивая ленинская внешняя политика Советского Союза!

Воплотим в жизнь советскую Программу мира!

20. Слава великому советскому народу — строителю коммунизма, стойкому и последовательному борцу за мир!

21. Коммунисты! Будьте в авангарде всенародной борьбы за выполнение исторических решений XXVI съезда партии и последующих Пленумов ЦК КПСС!

Всестороннее совершенствование общества развитого социализма — стратегическая задача партии и народа!

22. Трудящиеся Советского Союза! Шире развертывайте социалистическое соревнование за повышение эффективности производства и качества продукции! Выполним и перевыполним план 1984 года и задания пятилетки в целом!

23. Трудящиеся Советского Союза! Настойчиво боритесь за перевыполнение плана по росту производительности труда, снижению себестоимости продукции!

24. Трудящиеся Советского Союза! Ускоряйте научно-технический прогресс! Настойчиво внедряйте в производство достижения науки, техники и передового опыта!

Народному хозяйству — интенсивное развитие!

25. Трудящиеся Советского Союза! Добивайтесь улучшения использования машин и оборудования!

Боритесь за быстрейшее освоение новых мощностей!

26. Граждане Советского Союза! Активно участвуйте во всенародном движении за экономию и бережливость! Эффективнее используйте материальные, энергетические, трудовые и финансовые ресурсы!

27. Трудящиеся Советского Союза! Полнее используйте права трудовых коллективов для решения экономических, социальных и воспитательных задач, дальнейшего развития социалистической демократии!

28. Трудящиеся Советского Союза! Активно участвуйте в совершенствовании организации производства!

Добивайтесь безусловного выполнения договорных обязательств!

29. Трудящиеся Советского Союза! Всемерно повышайте организованность и дисциплину труда!

Ударным, патриотическим трудом будем крепить экономическое и оборонное могущество нашей Родины!

30. Работники топливно-энергетического комплекса! Увеличивайте добычу нефти, газа, угля, производство электроэнергии!

31. Советские металлурги! Надежно обеспечивайте потребности страны в металле!

Повышайте качество, расширяйте выпуск экономичной металлопродукции!

32. Машиностроители! Создавайте высокопроизводительные, экономичные и надежные машины, приборы, средства механизации и автоматизации!

Ускоряйте техническое перевооружение всех отраслей народного хозяйства!

33. Работники химической промышленности! Полнее обеспечивайте потребности народного хозяйства и населения в химической продукции и материалах!

34. Работники промышленности! Увеличивайте производство высококачественных товаров для населения! Полнее учитывайте возрастающие потребности советских людей, ускоряйте обновление ассортимента!

Производство товаров народного потребления — дело всех отраслей народного хозяйства!

35. Работники транспорта и связи! Добивайтесь бесперебойной перевозки народнохозяйственных грузов, высокой культуры обслуживания населения!

36. Строители и монтажники! Повышайте эффективность капитального строительства!

Стройте экономично и добротно, на современной технической основе! Сдавайте пусковые объекты в срок!

37. Работники агропромышленного комплекса! Добивайтесь надежного обеспечения страны продовольствием и сельскохозяйственным сырьем, полной сохранности продукции полей и ферм!

Боритесь за выполнение Продовольственной программы!

38. Колхозники, работники совхозов! Активнее внедряйте научно обоснованную систему земледелия!

Увеличивайте производство зерна, технических и других сельскохозяйственных культур!

Весенним полевым работам — четкую организацию и высокое качество!

39. Труженики сельского хозяйства! Всемерно повышайте продуктивность животноводства, укрепляйте его кормовую базу!

Увеличивайте производство мяса, молока, яиц, шерсти!

40. Работники торговли, общественного питания, бытового и коммунального обслуживания! Повышайте качество и культуру труда, полнее удовлетворяйте растущие потребности населения в разнообразных видах услуг!

41. Изобретатели и рационализаторы! Будьте в первых рядах борцов за технический прогресс, дальнейшее укрепление экономики нашей Родины!

42. Советские ученые! Повышайте результативность исследовательских работ! Активно содействуйте внедрению достижений науки в практику!

43. Работники идеологического фронта! Убежденно и страстно несите идеи партии в массы, глубже и ярче раскрывайте достижения общества развитого социализма! Активно разоблачайте подрывную империалистическую пропаганду!

Идеологическая работа — дело всей партии, каждого коммуниста!

44. Деятели литературы и искусства, работники культуры! Высоко несите знамя коммунистической идейности, партийности и народности!

Создавайте произведения, достойные нашей великой Родины!

45. Работники народного образования! Всемерно улучшайте обучение и коммунистическое воспитание подрастающего поколения! Прививайте школьникам любовь к общественно полезному труду!

Активно участвуйте в осуществлении реформы общеобразовательной и профессиональной школы!

46. Работники здравоохранения! Улучшайте медицинское обслуживание населения! Повышайте культуру работы лечебных и санитарных учреждений!

47. Выше массовость физкультурного движения! Физкультурники и спортсмены! Приумножайте славу советского спорта!

48. Советские профсоюзы! Всемерно развивайте трудовую активность и творческую инициативу трудящихся!

Да здравствуют советские профсоюзы — школа управления, школа хозяйствования, школа коммунизма!

49. Да здравствует Ленинский комсомол — боевой помощник и надежный резерв Коммунистической партии, передовой отряд молодых строителей коммунизма!

50. Юноши и девушки! Настойчиво овладевайте знаниями, культурой, профессиональным мастерством!

Будьте пламенными патриотами нашей Родины, самоотверженными борцами за дело Ленина, за коммунизм!

51. Славные ветераны, наставники молодежи! Передавайте молодому поколению свою идейную убежденность и богатый жизненный опыт!

Воспитывайте юношей и девушек на революционных, боевых и трудовых традициях Коммунистической партии и советского народа!

52. Женщины Страны Советов! Активно участвуйте в производственной и общественной жизни!

Слава женщине-матери!

Мир и счастье детям всей земли!

53. Советские воины! Совершенствуйте боевую и политическую подготовку!

Бдительно и надежно охраняйте мирный труд советского народа, исторические завоевания социализма!

Да здравствуют доблестные Вооруженные Силы СССР!

54. Пусть живет в веках беспримерный подвиг советского народа в Великой Отечественной войне!

Вечная слава героям, павшим в борьбе за честь, свободу и независимость нашей Родины!

55. Да здравствует нерасторжимое интернациональное единство и братская дружба народов Советского Союза — животворный источник силы нашего общества!

56. Да здравствует нерушимый союз рабочего класса, колхозного крестьянства и народной интеллигенции!

57. Да здравствуют Советы народных депутатов — подлинно демократические органы власти!

Граждане Страны Советов! Активно участвуйте в управлении государственными и общественными делами!

58. Да здравствует Коммунистическая партия Советского Союза!

Непоколебимое единство партии и народа, верность заветам великого Ленина — залог всех наших побед!

59. Да здравствует наша великая Родина — Союз Советских Социалистических Республик!

60. Под знаменем Ленина, под руководством Коммунистической партии — вперед, к новым победам в коммунистическом строительстве!

Центральный Комитет Коммунистической партии Советского Союза

ПОЛИТИКА МИРА И ПРОЦВЕТАНИЯ

Кузбассовцы горячо одобряют итоги апрельского Пленума ЦК КПСС и первой сессии Верховного Совета СССР одиннадцатого созыва, обязуются трудом крепить могущество страны.

Ответим делом

Мы в бригаде с особым одобрением восприняли слова из речи на Пленуме Генерального секретаря ЦК КПСС К. У. Черненко о том, что беспокойство, даже тревога за государственный план не должны оставлять каждого из нас ни на минуту. В прошлом году бригада трудилась хорошо, в декабре работали уже в счет апреля 1984 года. Нет у нас нарушений дисциплины. Нынче значительно перевыполняем месячные задания. В марте выпустили десять тысяч погонных метров суровой ткани сверх плана.

Г. ЛАПИН,
бригадир комбината шелковых тканей.

г. Кемерово.

Эстафета

Профессия мне досталась по наследству — родители были педагогами. Мы со старшей сестрой продолжили дело их жизни: она стала историком, а я преподавателем русского языка и литературы. Приобщился к педагогическому труду и один из трех братьев — стал преподавать в институте. Так что поприще, избранное родителями, стало семейным.

За 30 своих учительских лет не помню, чтобы столько внимания уделялось нашему нелегкому и непростому труду, нашим заботам и школьным проблемам. Они были в центре внимания и участников апрельского Пленума ЦК КПСС, обсуждались на первой сессии Верховного Совета СССР одиннадцатого созыва. Особенно радует то, что везде подчеркивается первостепенное значение в воспитании подрастающего поколения предметов гуманитарного цикла.

В. КОЛОСОВА,
завуч средней школы № 26.

г. Новокузнецк.

Возможность творчества

Внимание партии к школьным вопросам ко многому обязывает нас, учителей. Каждая строка речи К. У. Черненко и постановления Пленума ЦК КПСС о реформе школы затрагивают важнейшие проблемы жизни учебных заведений. Долгосрочность предложенных мер является гарантией серьезного подхода к делу.

Поддерживаем мы и мысль о необходимости соединения усилий семьи, школы и базового предприятия в деле воспитания. Как ни велика роль школы в этом вопросе, но основные нравственные понятия закладывает семья. Она не должна снимать с себя ответственность за воспитание детей. Теперь среди наших союзников будут и руководители предприятий, партийных организаций, комсомольцы. Совместными усилиями мы лучше справимся с порученным делом.

Повышение оплаты труда учителей воспринимаем как признание особой важности нашего педагогического дела. Оно повысит авторитет учителя, поможет решить кадровый вопрос, особенно преподавателей начальной школы.

Н. НЕВОРОТОВА,
директор школы № 25.

г. Кемерово.

XI ПЯТИЛЕТКА — ГОД ЧЕТВЕРТЫЙ

МЕСЯЧНИК НАИВЫСШЕЙ ПРОИЗВОДИТЕЛЬНОСТИ ТРУДА

Горняки участка № 11 шахты имени В. И. Ленина взяли обязательство к 21 апреля выполнить план четырех месяцев этого года. Слово у горняков не расходится с делом.

НА СНИМКЕ: звеньевой Н. Жербинский (справа) и горнорабочий В. Мухарчов.

Фото В. Кафо.

г. Междуреченск.

Проходчики верны слову

Бригада проходчиков Р. Л. Ганеева в шахтоуправлении «Физкультурник» производственного объединения «Северокузбассуголь» досрочно выполнила план четырех лет одиннадцатой пятилетки. За три года и три месяца дружным коллективом коммунистического труда пройдено буровзрывным способом более 3600 метров горных выработок.

В апреле в честь 114-й годовщины со дня рождения В. И. Ленина бригада обязалась пройти дополнительно к плану 20 метров горных выработок — вдвое больше, чем каждая из остальных бригад участка.

По-ударному трудится в апреле и коллектив всего шахтоуправления. В день коммунистического субботника намечено добыть 3200 тонн угля, пройти 43 метра горных выработок, собрать пять тонн металлолома.

В. КАЛАЧИНСКИЙ.

г. Анжеро-Судженск.

Белово

Пять тысяч тонн угля сверх плана решили выдать на-гора в день коммунистического субботника очистники шахты «Новая». А подготовители намерены приплюсовать 45 метров горных выработок к месячному заданию.

Цифры эти реальны для коллектива, который досрочно завершил выполнение задания первого квартала, добыв более 28 тысяч тонн топлива сверх плана.

В тысячном режиме трудились горняки бригад В. Г. Мусатова и В. Н. Захаркина. На сверхплановом счету этих двух бригад в первом квартале около 20 тысяч тонн угля.

В. ЛОКОНОВ,
корр. «Кузбасса».

Прокопьевск

Бригада Н. Я. Братова с шахты «Тырганская» первой на Прокопьевском руднике перешагнула стотысячный рубеж добычи угля с начала года.

Бригада Н. Я. Братова — комплексная. С помощью гидромониторов она ведет подготовку очистного фронта и отбойку угля. Нагрузка на очистную выработку в гидрошахте в четыре раза превышает добычу топлива из одного забоя на сухой шахте рудника.

(Корр. «Кузбасса»).

НОВОСТИ СОБЫТИЯ ФАКТЫ

ЯШКИНСКИЙ РАЙОН

Все полеводы — на подряде

Согласно заключенному договору между администрацией и земледельцами совхоза «Поломошинский», все полеводство хозяйства переведено на бригадный подряд.

В прошлом году своеобразной лабораторией передового опыта была картофелеводческая бригада Н. Б. Гири. Производительность труда здесь выросла на 25 процентов, значительно снизилась себестоимость продукции. Опираясь на этот опыт, в совхозе и все остальные севообороты — зерновые и кормовые — передали двум подрядным бригадам.

В распоряжении передовиков

По решению профсоюзной организации совхоза «Пачинский» победители соревнования за квартал премируются не деньгами, а поездкой на турбазу, где создан отличный комплекс для отдыха, есть даже сауна.

Уточним: турбаза — совхозная. На днях здесь побывали доярки А. А. Терехина, А. В. Ножкина, оператор свинофермы В. М. Каликин и другие победители по итогам квартала. В первый день их ждал не только отдых: передовики встретились с руководителями совхоза, ведущими специалистами, обсудили проблемы производства, обменялись опытом. А на следующий день совхозный автобус увез всех в Кемерово. В этот раз — в цирк.

Красносельская «Сибирячка»

В совхозе «Красносельский» создан женский клуб «Сибирячка».

Его совет позаботился, чтобы женщины в этом клубе получали пищу и для ума, и для сердца. О социальном развитии села они узнали на встрече с директором совхоза В. Г. Жеребухиным, о решениях областной партконференции рассказала ее делегат — секретарь парткома Н. К. Гладких. Специальная встреча в клубе посвящалась участию женщин в борьбе за мир.

В клубе женщины получают важную для себя информацию, интересно проводят время, делятся опытом ведения домашнего хозяйства.

Встретились соперники

Две соревнующиеся бригады птицеводов совхоза «Колмогоровский» для подведения итогов встретились... на сцене Дома культуры.

Обе бригады значительно перевыполнили планы первого квартала. Что помогло им добиться значительных результатов? Вечер «Адреса передового опыта» дал ответ: стабильность кадров, высокий профессионализм, коллективная ответственность за порученную работу, дружба. Специально к этому вечеру, на котором побывали и участники областного семинара культработников, была подготовлена выставка рукодельных изделий птицеводов. Зрители тепло приняли и выступления самодеятельных артистов из бригад.

О. ЛОЗИНСКАЯ.

Коммунист в своей организации

РАЙКОМ НЕ ВМЕШИВАЛСЯ...

«Профсоюзный комитет совхоза решил отдать освободившуюся квартиру воспитательнице нашего детского сада Г. В. Филатовой. Но директор по настоянию райкома партии поселил в нее нового секретаря партбюро. И сам секретарь не послушал ничьих увещеваний, въехал-таки в этот дом, оттеснив женщину с двумя ребятишками, которая уже и ордер получила. Мы возмущены, просим приехать и разобраться на месте».

(Из письма работников детского сада совхоза «Скарюпинский»).

«Райком не вмешивался, не оказывал никакого давления», — настойчиво повторял во время нашей беседы первый секретарь Ю. И. Федяев. Когда побывал в «Скарюпинском», вникая в детали, познакомился с жизнью совхозной партийной организации, слова эти уже не звучали оправданием. Конфликт, о котором написали работники детсада, явился лишь одним из следствий, пожалуй, слишком затянувшегося невмешательства райкома КПСС в жизнь и заботы коллектива хозяйства.

«В 1983 году в совхозе не работал народный контроль», «бездействовали общественные организации», «не занимались социалистическим соревнованием», «много людей уволилось», «не было работы профсоюзного комитета», «все решал один директор» — эти и множество других недостатков отмечены в ходе комплексной проверки, проведенной райкомом партии в начале нынешнего года.

Несколько характерных фактов. За год здесь провели всего четыре собрания, да и то, по признанию инструктора райкома А. А. Серегина, только тогда, когда он сам приезжал их проводить. Партийное бюро не работало в течение всего года. Почему? Невероятно, как говорится, но факт: рекомендованный из соседней деревни и избранный секретарем партбюро А. И. Булгаков незадолго до этого... был привлечен народным судом к уголовной ответственности (!). Коммунисты и не подозревали, что избирают своим вожаком человека, из-за преступной служебной халатности которого погибли дети. Не знал об этом и рекомендовавший его райком. Вопиющая ошибка впоследствии, разумеется, была исправлена: Булгаков был исключен из партии.

Оставшись без вожака, коммунисты совхоза не всполошились. Жили тихо. Не стыдились даже плохой работы. Единственная доярка — член партии Р. Е. Папст выполнила годовой план на 74 процента, а работавшая рядом беспартийная Н. В. Синькова — на 113. Вторая бригада, руководимая коммунистом А. Н. Громовым, не справилась с планом по молоку, зато беспартийный бригадир В. И. Печерин рапортовал в конце года: есть 107 процентов планового задания. Словом, все здесь как-то перевернулось, перекосилось. Не все совхозные коммунисты, разумеется, числятся в отстающих. Есть среди них и добросовестные работники. Но трудятся хорошо не оттого, что чувствуют мобилизующую силу парторганизации: личная порядочность и совестливость не дают работать спустя рукава.

Допускаю, что плохим делам можно найти объяснения, объективные трудности. Но ведь ничьи ошибки не оправдывают, никто не снимает с коммуниста личной ответственности. Не только право — уставная обязанность каждого партийца требовать созыва собрания, ставить на нем любые вопросы, информировать в конце концов не только районные, но и вышестоящие партийные органы о безобразиях. Никто из совхозных коммунистов этого не сделал. При общем благодушии, бездеятельности притупилось чувство и личной ответственности. Удивительно ли, что, принимая в члены партии молодую женщину, у которой заканчивался кандидатский стаж, собрание услышало: «Прошу меня... не принимать» (!). Посовещавшись, постановили продлить срок кандидатского стажа еще на три месяца.

Что они чувствовали, каждый из 33 коммунистов, когда раз в месяц шли платить взносы? Смею утверждать: у большинства на душе было неспокойно, совесть бунтовала. Многие успокаивали ее: «Почему именно я должен возмутиться первым? Ведь и в райкоме хорошо знают наши обстоятельства. В конце концов и заместитель секретаря есть...».

— А что я? Я постоянно болею. Прямые обязанности директора школы и преподавание математики отнимали уйму времени, — оправдывается Геннадий Макарович Чернов. — Между собой мы возмущались, что райком партии не принимает меры, что остались без секретаря. Но жаловаться никуда не жаловались.

— Вообще-то хозяйство у нас с планом справляется. Заработки самые высокие в районе, — этот аргумент директор совхоза В. И. Овсянников привел с гордостью.

Заработки и планы, кто спорит, — хорошее дело. Но, согласитесь, в создавшейся ситуации не об этом бы в первую очередь говорить Владимиру Ивановичу, бывшему в прошлом году членом бюро райкома, несшему прямую ответственность за состояние дел в партийной организации совхоза.

Необходимость перемен в принципе давно ясна была всем. Не воспитав на месте человека, способного возглавить партийную организацию, на последнем отчетно-выборном собрании райком рекомендовал коммунистам избрать своим вожаком опять-таки приглашенного со стороны С. Н. Ефимова. В первые же дни, едва осмотревшись, новый секретарь по своему разумению составил список задач, которые нужно было решать немедленно. В нем шестьдесят пунктов.

Вернемся к письму. Г. В. Филатова живет в старом, правда, просторном доме. Каждую весну заливает подполье, сырость и холод. Обещанная еще по осени квартира куда лучше, с надворными постройками. «Мы все так радовались за нее», — говорят коллеги Галины Васильевны. Радовались и родители, чьи ребятишки с приездом в село Филатовой стали вдруг приходить из детсада то с новой песенкой, то с разученным стихотворением — работник она, по общему мнению, очень добросовестный, к тому же со специальной подготовкой. Однако квартиру по настоянию райкома отдали новому секретарю.

— Знал бы, что так обернется, взял бы недостроенный дом, довел до ума, а потом и переехал. Либо нашел бы другой выход. — Сергей Николаевич всерьез озабочен таким нескладным началом.

Ветврач Ефимов приехал сюда работать, оставив в Борисове хорошую квартиру, знакомых, родню. Многое у него еще не получается, но старается, с людьми уже познакомился, в разговоре почти о каждом — по имени и отчеству. Только вот помощь ему нужна более серьезная. Редких наездов райкомовцев, как это практиковалось раньше, явно недостаточно. В упомянутом уже списке задач, который составил секретарь партбюро, пока вперемешку и партийные, и сугубо хозяйственные, которыми сподручнее заниматься директору и главным специалистам.

Не почувствовал я в «Скарюпинском» неприязни к самому Сергею Николаевичу. Собственно, и возмущало-то людей больше не то, что Филатовой отказали, а то, как это сделали.

— Я же просил директора совхоза объяснить людям, чтобы не было никаких претензий, — говорит заведующий орготделом райкома КПСС М. И. Мустаев.

Сделать это самому Михаилу Ивановичу было недосуг. Потому и жалоба по давно закрытому, по его мнению, конфликту была для него неожиданной. Но кто же, как не райком, должен был позаботиться об авторитете избранного секретаря, предостеречь от возможных ошибок, опрометчивых шагов, чтобы выполнял он партийное поручение с чистой совестью, прямо смотрел людям в глаза? Неловко даже напоминать эту прописную истину.

И тогда, когда было вмешательство, и в тех случаях, когда его, необходимого, не было, в райкоме, похоже, стремились не утруждать себя «мелочами». Дав общее указание, не проверяли, как оно воплощается в делах. С интервалом в год — полтора в хозяйстве проводились комплексные проверки. Где они, конкретные результаты этих выездов?

— Я курирую восемнадцать первичных организаций. Восемнадцать! — говорит А. А. Серегин.

С первого взгляда вроде бы убеждает. Но ведь из тех же восемнадцати организаций восемь в самом Крапивинском. Значит, не столь и много неблизких поездок. Да и из оставшихся первичных не каждая же такая, как в «Скарюпинском».

...«Кузбасс» уже писал о недостатках в стиле работы Крапивинского райкома КПСС (например, «Испытание должностью», 14 апреля 1981 года). И нынче с трибуны областной партконференции прозвучали слова критики в его адрес. А положение дел, видимо, остается прежним.

Д. ШАГИАХМЕТОВ,
спец. корр. «Кузбасса».
Крапивинский район.

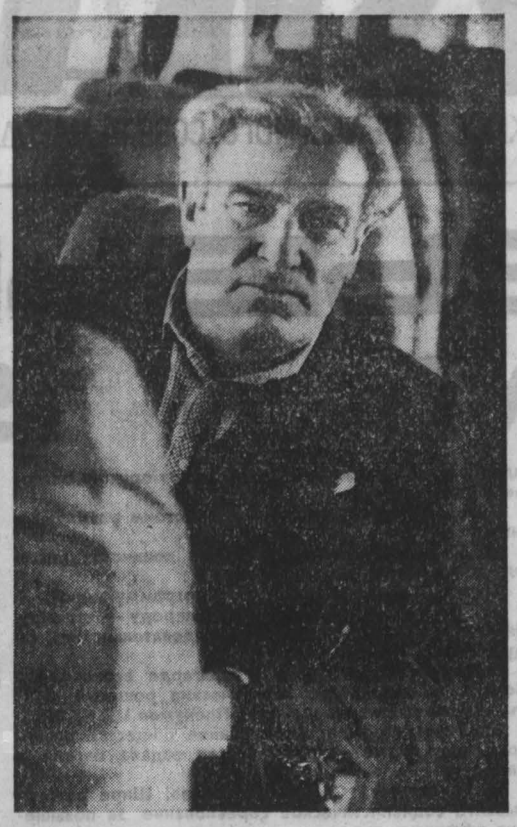

КОММУНИСТА Петра Исаевича Марченко в пассажирском автопредприятии № 1 знают не только как опытного водителя, много лет проработавшего без аварий. Его уважают за партийную принципиальность, высокую общественную активность. Бригада водителей, которую много лет возглавляет Петр Исаевич, была одним из инициаторов областного соревнования за экономию топливно-энергетических ресурсов.

Не первый год избирают Петра Исаевича Марченко председателем товарищеского суда. Всем известны его требовательность и справедливость.

Фото М. Никонова.

г. Ленинск-Кузнецкий.

Наметили — выполнили

Кемерово. На отчетно-выборном собрании коммунистов третьего цеха швейного объединения «Томь» (в цехе шьют зимние женские пальто) контролер В. В. Вертянкина отметила, что комиссия по качеству ослабила работу, недостаточно строг межоперационный контроль.

Меры, принятые парторганизацией, позволили значительно увеличить долю продукции, сдаваемой с первого предъявления.

Киселевск. Учителя-коммунисты школы № 14 обратились с просьбой в горком партии помочь ускорить ремонт здания школы.

Шефы — завод «Гормаш» — помогли отремонтировать школу.

Яшкино. Необходимо установить колонки для заправки транспорта маслом, это сократит потери. Такое предложение внес на собрании коммунистов Яшкинской птицефабрики Б. Н. Бауэр.

Предложение коммуниста выполнено.

Белово. Пенсионер Ф. С. Зайцев говорил на отчетно-выборном партсобрании горса «Беловуголь» о недостаточно активной воспитательной работе. Многое, сказал он, могли бы сделать ветераны, пенсионеры.

После собрания здесь создан совет ветеранов партии и комсомола, проведено несколько интересных встреч с молодежью.

Ленинск-Кузнецкий район. Коммунисты колхоза имени Коминтерна предложили ускорить строительство подъездных путей к новому животноводческому комплексу.

Энергичное вмешательство парткома, правления колхоза помогло: в течение месяца отсыпали и заасфальтировали дорогу к комплексу.

Междуреченск. Неудовлетворительно работают совет профилактики и товарищеский суд. Такое замечание сделали коммунисты Ольжерасского шахтопроходческого управления.

Критика рассмотрена на одном из первых заседаний парткома. Теперь общественные организации активнее борются с нарушителями дисциплины.

?! „КУЗБАССУ" ОТВЕЧАЮТ

«Коммунист в своей организации»

Статья под таким названием («Кузбасс» за 23 февраля) обсуждена 29 февраля в горкоме КПСС на семинаре секретарей первичных партийных организаций. Было рекомендовано на заседаниях парткомов, партбюро рассмотреть состояние внутрипартийной работы в цеховых парторганизациях, в партгруппах, обратить особое внимание на качество их подготовки, сроки проведения, явку, активность коммунистов на собраниях, на контроль за исполнением критических замечаний и ранее принятых постановлений.

В ближайшее время бюро горкома КПСС рассмотрит вопрос «О состоянии внутрипартийной работы в малочисленных организациях». Для улучшения работы в них и для оказания практической помощи ответственные работники горкома в двухнедельный срок посетят каждую малочисленную первичную организацию.

Д. КРАЕВ,
первый секретарь
горкома КПСС.

г. Осинники.

Идет эксперимент

Лицом к партнерам

Завод «Электромашина» участвует в экономическом эксперименте. О том, как он проходит, о результатах работы «Электромашины» в первом квартале наш корреспондент беседует с директором завода В. Г. Лоскутниковым.

— Владимир Георгиевич, прокомментируйте выполнение плана квартала по главным для эксперимента показателям.

— Основное для нас сейчас — выполнение плана поставок потребителям. Этот показатель выполнили на 98,5 процента, план роста производительности труда — на 97,8 процента. Как говорится, круглых цифр не получилось. Но все-таки на ход эксперимента мы смотрим с оптимизмом.

Давайте сравнивать. Во-первых, мы все же уложились в установленную организаторами эксперимента «фору»: недовыполнение обязательств по договорам не должно превышать двух процентов, мы отстали на полтора. Во-вторых, на 0,8 процента выросла в сравнении с прошлогодней производительность труда. Завод стал работать намного стабильнее.

Выплаты из фонда материального поощрения трудящимся завода по итогам квартала (с учетом небольшого недовыполнения) составят около 240 тысяч рублей. В прошлом году эта цифра была меньше почти на 60 процентов.

— И все-таки оценка деятельности предприятия пока только четверка с минусом. Так оценило вашу работу Всесоюзное промышленное объединение «Союзэлектротяжмаш». Значит, просчеты были?

— Да. Не удалось с первых недель добиться ритмичной работы цехов — подвели раскачка, некоторые неувязки во внутризаводском планировании. К концу квартала все это привели в норму, переборoли недобрые традиции.

Выявилось и наше неумение считать, следить за ходом отгрузки продукции. Повышенное внимание стоимостным показателям, а не поставкам выразилось в том, что готовые изделия на заводе были, потребители же их не получали. Пример с товарами народного потребления. На начало года цех, где делают пылесосы, имел 14 тысяч готовых изделий. Вполне достаточно, чтобы справиться с планом отгрузки. Но в январе договоры удовлетворили только на 53 процента. Почему? Не сразу удалось убедить работников службы быта в том, что надо одинаково подходить ко всем потребителям: равно обслуживать тех, кто сделал заказы и на большие партии пылесосов, и на малые. А то тех, кто брал много изделий, обслуживали в первую очередь, остальные заказы откладывали, срывали сроки.

Сейчас мы взяли твердый курс на равные условия для всех наших клиентов. Квартальные поставки по пылесосам выполнены на 100 процентов.

Хочу отметить большую помощь города в развитии эксперимента. Нас контролирует городской комитет партии, помогает советами. С пониманием относятся к делу работники железнодорожной станции Прокопьевск во главе с начальником Ф. Н. Коробцовым. Они бесперебойно обеспечивают завод вагонами и контейнерами.

— Эксперимент призывает коллектив развивать инициативу, предприимчивость, деловитость. Как используете вы эти возможности, какими путями идете к полной реализации намеченной экспериментом программы?

— Эксперимент дал предприятию широкие права в планировании, стимулировании труда, в других вопросах. Но он предполагает и большие обязанности, прежде всего усиление спроса руководителей и рабочих с самих себя. Эксперимент требует вовлечения в процесс управления производством каждого рабочего. Но, к сожалению, хочу признаться: до каждого мы еще не дошли.

Повысить отдачу от каждого рабочего стараемся через улучшение организации труда. Много работаем над совершенствованием форм оплаты. Так, узкое место — мехцех № 20. Срывается здесь работа — выпускающее производство остается без деталей. Мы проанализировали, как строилась зарплата рабочего: оказывается, основную часть премии платили за количество, а не за качество труда. Сделает рабочий побыстрее более дорогую продукцию — получает солидную прибавку. А нужна ли эта продукция смежникам, добросовестно ли она сделана — об этом не задумывается. Мы решили оплату во всех цехах поставить в зависимость от качества, от номенклатуры, а не от вала.

Еще одно направление — создание бригад с оплатой по конечному результату. Сейчас в бригадах трудятся 52,5 процента рабочих. К концу года надеемся довести этот показатель до 60 процентов. Создание бригад — дело непростое, тут нужны согласие людей, точный экономический расчет всех преимуществ коллективного труда на конкретных видах работ. Поэтому основная нагрузка в этом деле приходится на руководство цехов. Есть хороший опыт у цеха № 30, где начальником А. М. Емельянов: там совсем не стало индивидуальных рабочих.

Бригады все чаще выходят с предложениями по встречному плану поставок. При этом ориентируются на достижение цели меньшей численностью. Например, в цехе № 4 комплексная бригада В. А. Щипахина сократила двух человек, выполнила квартальный план 10 марта. Таких коллективов можно назвать немало.

Продолжаем работать над внедрением новой техники и оборудования. С начала года на это потратили около 150 тысяч рублей. Одновременно ищем резервы увеличения нагрузки на имеющиеся механизмы. Это тоже один из залогов успешного проведения эксперимента, в ходе которого завод обязался повысить производительность труда на 7,3 процента в сравнении с планом.

Мы проделали сравнительный анализ. В первом квартале количество тревожных телеграмм от потребителей нашей продукции снизилось на четверть. Это говорит о том, что положительный сдвиг есть. Но сделано, конечно, далеко не все, в оставшееся время года предстоит немало потрудиться.

С. ЧЕРЕМНОВ,
корр. «Кузбасса».

г. Прокопьевск.

Стройки особой важности: аммиак-2 в объединении «Азот»

ЦЕНА НАСТРОЕНИЯ

Итоги работы в первые три месяца года на главном пусковом объекте Кузбасса сейчас живо обсуждаются в рабочих коллективах ее участников. Квартальная статистика, что называется, не бьет: в самом деле, план в рублях удалось даже перевыполнить. Но в то же время задание на сдачу работ по актам технической готовности оказалось наполовину сорванным. А в результате отставание от предпускового графика, сложившееся еще в начале года, в январскую раскачку, так и не сумели преодолеть. По единодушному мнению специалистов генподрядчика, Минмонтажспецстроя СССР и «Азота», оно оценивается в 17—20 суток, и за последние два месяца сократить этот разрыв не удалось.

Как же образовались этот солидный плюс в освоении средств и тревожный минус на графике?

На первый взгляд, ответ достаточно прост: подрядчики «брали» деньги, где полегче, не заботясь при этом об очередности выполнения операций, которую диктовал график.

Так, заметим, бывало уже не раз на пусковых объектах «Азота». Этот квартал показал, что выводов и теперь сделано не было. И важно понять резоны тех, по чьей, собственно, вине и произошел сбой. Характерно в этом смысле заявление начальника первого Кемеровского управления треста «Сибметаллургмонтаж» В. Захарова. Этот самый мощный кемеровский коллектив монтажников выполнил план квартала здесь только на 64 процента. Теперь Виктор Федорович оправдывается:

— Мы были связаны технологией...

Понимать это надо так: время большого монтажа на комплексе давно позади, идет предпусковой период — опрессовка, промывка многочисленного оборудования и систем трубопроводов. А тут свой режим, задают который эксплуатационники. К тому же, сроки проведения этих операций, мол, подчас вовсе не предсказуемы. Не предугадать-де, как поведет себя очередная технологическая линия при испытаниях...

Что тут скажешь? Лукавит Виктор Федорович. Гадать на испытаниях — действительно дело пустое. Но есть же опыт пуска других крупнотоннажных агрегатов, да и не первый агрегат аммиака этим же составом специалистов возводим. И потом, если не предсказуемы сроки, то, стало быть, таково качество сборки, качество работы КМУ-1.

Нет, дело, пожалуй, в другом. Нехватка рабочих рук — вот одна из серьезных бед предпускового периода на аммиаке-2. По мнению главного инженера «Кемеровохимстроя» А. Иванова, недостает сегодня около двухсот механомонтажников, и меры «Сибметаллургмонтаж» пока не принимает. Во что это выливается, сейчас знает вся стройка: в хроническое отставание «Сибтеплоизоляции», в срыв очередных пусконаладочных работ. Ведь это факт: только КМУ-1 сорвало изоляционные работы на 80 тысяч рублей. А весь «Сибметаллургмонтаж» — на 112 тысяч.

Еще в начале марта, после приезда заместителя начальника Главметаллургмонтажа В. Фуфаева, представители трестов «Сибметаллургмонтаж» и «Сибтеплоизоляция» собрались за одним столом. Посидели, оценили обстановку и выдали начальнику кемеровских изолировщиков А. Воскобойнику небольшой график — всего полторы машинописные страницы. В нем было расписано все, что осталось выполнить «Сибтеплоизоляции» на аммиаке-2, были зафиксированы обязательства монтажников перед изолировщиками на каждом участке стройки. Составили график, ударили по рукам, разошлись по рабочим местам. А через десяток дней А. Воскобойник вынужден был... отпустить восвояси мощную бригаду прикомандированных изолировщиков.

— Ей работу подавай, — сокрушался Анатолий Михайлович, — а мы без фронта.

Март минул, и полуторастраничный график оказался сорванным.

Спрашивается, при чем здесь технология, на которую ссылаются теперь монтажники?

Тут другое — личная недисциплинированность одних и отсутствие контроля за выполнением собственных графиков со стороны других.

В последние дни на стройке то и дело слышишь разговоры о низкой действенности так называемых прокруточных рапортов. По замыслу организаторов, эти планерки должны стать штабом управления пусконаладочными — главными сегодня! — операциями и подготовкой к ним. Проводит планерки заместитель главного инженера «Азота» А. Севастьянов. Как водится, всякий раз составляют протокол, назначая конкретных исполнителей и сроки. Но мало кто пока точно следует этим протоколам. Сроки чаще переписывают заново, нежели соблюдают, а потому за прокруточными рапортами закрепляется слава необязательных. Анатолий Кондратьевич разводит руками: «Выдохся, ума не приложу, как воздействовать на наш отдел оборудования, который сорвал своевременную комплектацию оборудованием, и на монтажников КМУ-1 и НМУ-2. Беда наша в том, что идем за событиями, а не предвидим их».

Вот подтверждение его слов: 45 пусконаладочных операций из 65 начатых следовало завершить к началу апреля. Провели только 35.

Спрашивается, неужто требуются министерские кураторы, чтобы поднять действенность прокруточных планерок?

На этой неделе ход строительства аммиака-2 рассмотрен на выездном заседании бюро Заводского райкома партии. Бюро райкома, обсудив факты неудовлетворительного ведения строительно-монтажных и пусконаладочных работ на этом комплексе, объявило выговор с занесением в учетную карточку коммунистам — начальнику КМУ-1 «Сибметаллургмонтажа» В. Захарову, начальнику СУ-2 «Кемеровохимстроя» Н. Вилкову, гл. инженеру КМУ «Сибмонтажавтоматики» М. Деркачу. Партийные взыскания наложены и на некоторых других хозяйственников. Бюро райкома обязало руководителей строительных и монтажных организаций и «Азота» принять дополнительные меры для преодоления отставания, улучшения организации труда на комплексе.

В январе, когда закладывалось сегодняшнее отставание аммиака-2, на стройке, по данным азотчиков, работало около трех сотен строителей и монтажников. К началу апреля их стало уже свыше тысячи. Кроме механомонтажников, сейчас остро не хватает рабочих треста «Сибмонтажавтоматика». Специалисты еще спорят, сколько конкретно недостает — 50 или 80 человек. Дальнейшее затягивание этих споров только вредит делу.

Общая строительная готовность комплекса сейчас оценивается в 93 процента. К началу апреля смонтировано 96 процентов оборудования и 94 процента трубопроводов. Несколько организаций — второе Кемеровское и третье Новокузнецкое управления «Сибметаллургмонтажа», «Востокхимзащита» и некоторые другие — уже сдали все свои операции по актам технической готовности. То есть сделано очень много и до пуска осталось совсем недолго.

Давно сказано: измерять в этих условиях оставшуюся работу только в рублях — значит получать неверное представление о положении дел. Только что в штабе стройки разработан и обнародован график сдачи корпусов и систем аммиака-2 по актам рабочим комиссиям. График выглядит авторитетно, но к нему, как здесь говорят, «надо еще ноги приделать».

Пусковое настроение — то самое, что отличает финиш крупных новостроек прошлых лет и о котором ветераны сооружения производств «Азота» теперь вспоминают как о беспокойном и самом дорогом времени, — это настроение не меньше точного расписания работ необходимо сейчас аммиаку-2.

Л. АМБИНДЕР.

г. Кемерово.

ИДЕОЛОГИЧЕСКАЯ РАБОТА: ОПЫТ ДРУЗЕЙ

НУЖНА НАСТУПАТЕЛЬНОСТЬ

В соответствии с планом межпартийных связей в Кузбассе находился заведующий сектором отдела пропаганды и агитации ЦК КПЧ товарищ Отакар Мрачански. Он побывал на предприятиях города, выступил с лекциями перед трудящимися. Везде ему был оказан теплый прием.

Сегодня мы публикуем статью Отакара Мрачански об опыте идеологической работы КПЧ.

Коммунистическая партия Чехословакии, органы социалистического государства, общественные организации, трудящиеся нашей страны последовательно реализуют генеральную линию строительства развитого социалистического общества, принятую на XIV съезде КПЧ и разработанную далее XV и XVI съездами. Она представляет комплексную долгосрочную марксистско-ленинскую программу политического, экономического, социального, духовного развития нашего общества и его внешней политики.

На XVI съезде КПЧ генеральный секретарь ЦК КПЧ товарищ Густав Гусак подчеркнул, что «большие и сложные задачи, которые мы ставим перед собой в развитии социалистического общества, мы выполним, если партия в соответствии с новыми потребностями будет развивать политико-воспитательную, идеологическую работу, если будет дальше повышаться социалистическая сознательность, образование и культурная зрелость трудящихся».

Коммунистическая партия Чехословакии применяет в отношении целей, содержания, организации и обеспечения идейно-воспитательной работы и ее оценки такой же подход, как и КПСС. И для нас в настоящее время актуальной является задача, которую на Пленуме ЦК КПСС в июне 1983 года определил товарищ К. У. Черненко: обновить, обогатить и актуализировать содержание идейно-воспитательной работы, ее формы и методы и усилить наступательность всей пропаганды.

В духовной жизни нашего современного общества господствующей и определяющей является научная, марксистско-ленинская идеология. Ее доминирующая роль проявляется прежде всего в том, что она определяет политику партии и государства. Вся система воспитания, образования и культурной деятельности также исходит из научного мировоззрения.

При формировании социалистического сознания людей принимаем во внимание тот факт, что развитое социалистическое общество в нашей стране строим в условиях упорной борьбы двух противоположных общественных систем. Империалистическая буржуазия наряду с использованием политических, экономических и военных средств увеличивает усилия своей пропагандистской машины, чтобы ослабить и разложить социализм. При этом она использует ложь и обман, пытается манипулировать сознанием, деформировать разум и чувства людей.

Идеологическая борьба стала более интенсивной и более острой. Это предъявляет большие требования к идейно-воспитательной работе. Из капиталистических стран на разные адреса в ЧССР поступает большое количество теоретической, искусствоведческой и теологической литературы. Многочисленные западные институты, с виду неполитические, пытаются устанавливать контакты и завоевывать симпатии в кругах интеллигенции. Буржуазные «коллеги» стремятся оказать влияние на наших работников искусства и ученых, вызвать у них представление, что «мировая известность» заключается в степени признания на Западе.

Наиболее интенсивным средством враждебной пропаганды остается диверсионное радиовещание. Большие надежды наши враги возлагают на телевизионные передачи с помощью спутников. Уже сегодня передачи западногерманского и австрийского телевидения можно смотреть на территории Чехословакии. Телевизионный сигнал с Запада, передаваемый с помощью спутников, скоро покроет территорию ЧССР на 60 процентов и может распространяться еще дальше. Исследования показывают, что нельзя оставить без внимания тот факт, что наши граждане слушают западное радио и смотрят передачи западного телевидения. Особенно это касается некоторых пограничных областей. Нас беспокоит то обстоятельство, что часть людей не осознает, что передачи на чешском и словацком языках с Запада представляют собой антикоммунистическую пропаганду. Поэтому в настоящее время, которое характеризуется «крестовым походом» против коммунизма наиболее реакционных сил современного империализма и обострением идеологической борьбы, и у нас на передний план выступает задача построить продуманную, единую и эффективную систему контрпропаганды.

Идейно-политическое воспитание организуем как целенаправленный процесс формирования научного мировоззрения, политического сознания и убежденности.

Большое значение придаем систематической пропаганде марксизма-ленинизма и политики партии. Видное место здесь принадлежит партийной учебе. Свою роль играют и другие формы учебы, проводимые в профсоюзах, в Социалистическом союзе молодежи и в других организациях. Но эта организованная система политической учебы распространяется только на часть трудящихся. Поэтому на передний план выступает значение других средств пропаганды: печати, радио, телевидения, лекционной работы и издательской деятельности.

Для идейно-политического воспитания широкие возможности предоставляет активное участие трудящихся в обсуждении и решении задач строительства развитого социалистического общества. Заботимся о том, чтобы в идейном воспитании были продуманно использованы политический и жизненный опыт трудящихся. В этом смысле для нашей работы считаем всегда актуальной мысль В. И. Ленина о том, что массы необходимо воспитывать на живых конкретных примерах и образцах.

К партийной учебе подходим так, чтобы повышался ее теоретический уровень, но одновременно также укреплялась ее органическая связь с жизнью. Ставим перед собой цель формировать классовое сознание и взгляды людей, вооружать их знаниями марксизма-ленинизма и политики партии, готовить их для эффективной работы среди трудящихся. Уделяем систематическое внимание идейно-политическому, теоретическому и методическому уровню и информированности пропагандистских кадров.

Отчетливо выступает на передний план необходимость ориентировать пропагандистский актив на квалифицированное идеологическое обеспечение экономических задач.

Партийные органы и организации постоянно заботятся о воспитании кандидатов и молодых членов партии. Пленум ЦК КПЧ в марте 1980 года подчеркнул, что человек не становится коммунистом только с вручением партийного билета. Он формирует свои качества члена революционного авангарда в партии, в активном участии в реализации ее политики, в процессе систематического овладевания марксизмом-ленинизмом.

XVI съезд партии, пленумы ЦК КПЧ подчеркивают, что наше общество развивается динамически. Но это не означает, что в нем нет трудностей, неразрешенных проблем и противоречий. Их своевременное, последовательное решение становится мощной силой дальнейшего продвижения вперед. Для идейно-воспитательной работы важен опыт строительства социализма, который подтверждает, что одинаково опасно и отсутствие наступательной борьбы с клеветой и иллюзии о легком, бесконфликтном созидании социалистического общества.

В последнее время усилилось психологическое давление западной буржуазной пропаганды на наших слушателей, появились аргументы о якобы невообразимых последствиях размещения советских ракет в ЧССР. Произойдет-де существенное повышение расходов на оборону, что чувствительно отразится на жизненном уровне населения, значительными, мол, будут экологические последствия. Диверсионная пропаганда распространяет даже тезис, что якобы повышается военная угроза для нашей страны. Как будто существующие и размещаемые ядерные вооружения НАТО до сих пор не представляли никакой угрозы для Чехословакии! Всему этому наша партийная пропаганда дает отпор, разоблачает лживость разглагольствований разных «голосов».

Делаем акцент на воспитании людей в духе социалистического патриотизма и интернационализма. Правовое воспитание направляем на соблюдение социалистической законности, на разоблачение вреда антиобщественной деятельности, на уважение законов и на формирование социалистической гражданственности.

Прочное место в нашей идейно-воспитательной работе занимает использование революционных традиций рабочего класса и коммунистической партии. Широко отмечаем 40-ю годовщину национально-освободительной борьбы чешского и словацкого народов и освобождения Чехословакии Советской Армией. Подчеркиваем актуальность этого революционного завета. Акцентируем ответственность гражданина за всестороннее развитие и защиту социалистической родины, показываем решающую роль СССР в нашей современной истории, в борьбе против фашизма, за укрепление мира между народами.

Разоблачаем поджигателей термоядерной войны во главе с администрацией Рейгана. Уделяем пристальное внимание предложениям, выдвинутым в Пражской декларации, другим мирным инициативам Советского Союза. Это воспитательное воздействие ориентируем на правильное понимание задач повышения политической, экономической и оборонной мощи социалистической Чехословакии в прочном единстве стран социалистического содружества во главе с Советским Союзом.

В повседневной идейно-воспитательной работе партийных и государственных органов и общественных организаций постоянно помним о том, что, мобилизуя людей на выполнение экономических и других задач, надо осуществлять великий идеал — всестороннее развитие личности. Поэтому выполнение экономических программ является не самоцелью, а средством, которое в первую очередь служит созданию наиболее благоприятных условий для жизни, работы, учебы и отдыха трудящихся, облегчает развитие их способностей, знаний.

В нашей идейно-воспитательной работе достигнуты позитивные результаты. Однако нельзя сказать, что нам всегда и в полном объеме удается реализовать ленинские принципы этой работы, последовательно выполнять решения и постановления партии.

Для нас важно и дальше повышать эффективность идейно-политического воспитания людей, использовать в этом деле большой опыт КПСС.

О. МРАЧАНСКИ.
заведующий сектором отдела пропаганды и агитации ЦК КПЧ.

ТВ

17. ВТОРНИК

I ПРОГРАММА

Передачи ЦТ.

8.00 «Время»
8.40 Утренняя гимнастика
8.55 Фильм — детям «Встречи на Медео»
10.05 «В мире животных».
11.05 Новости.
Перерыв до 14.10.
14.15 Новости
14.35 «Коммунисты 80-х» Документальные фильмы.
15.05 «Знание — сила». Научно-популярный журнал
15.50 «Рассказывают наши корреспонденты»
16.20 «Ребятам о зверятах».
16.55 «Путешествие по Сирии» Кинопрограмма
17.30 «Сын — курсант»
18.00 «Футбольное обозрение»
Кемерово.
18.30 «Новости дня». Информационный выпуск.
Передачи ЦТ.
18.45 «Сегодня в мире»
19.00 «Адажио и вариации». Передача из Одессы
19.30 А. М. Горький «Дети солнца». Фильм спектакль
21.00 «Время»
21.30 Продолжение фильма-спектакля «Дети солнца».
22.45 «Сегодня в мире».
23.00—01.00 Чемпионат СССР по хоккею ЦСКА — «Спартак».

II ПРОГРАММА

Передачи ЦТ.

8.00 Утренняя гимнастика
8.15 «Командоры. Остров Медный». Научно - популярный фильм
8.35. 9.45 Природоведение. 2-й класс. «Как звери весну встречают»
8.55 «Одержимость». Научно-популярный фильм.
9.15. 12.35 Французский язык.
10.05 Учащимся ПТУ. «Эстетическое воспитание»
10.35. 11.40 География. 6-й класс. «Южная Азия» Индостан и Индо-Гангская низменность.
11.05 «Шахматная школа»
12.10 История. 7-й класс. М. В. Ломоносов
13.05 Н. С. Лесков. Страницы жизни и творчества.
14.00 Страницы истории. «Герои Отечества».
14.45 «Драматургия и театр». К. Симонов «Русские люди».
15.30 Чемпионат Европы по настольному теннису.
16.00 Новости
Перерыв до 18.30.
18.30 «Так рождается порт» Документальный телефильм
Кемерово.
18.45 «Резервы экономики». Опыт работы коллектива Топкинского механического завода.
19.15 «Тбилисские зарисовки» Телефильм
19.30 «Кузбасс. День за днем» Информационная программа.
Передачи ЦТ.
20.00 «Спокойной ночи, малыши!»
Кемерово.
20.15 «Звучат народные инструменты» Концерт преподавателей Кемеровского государственного института культуры.
20.45 «На вечной стоянке». Документальный фильм.
20.55 «Эхо дня» Информационный выпуск
Передачи ЦТ.
21.00 «Время»
21.30—23.30 «Без году неделя» Художественный телефильм»

КЕМЕРОВСКИЙ ГОСЦИРК

Последняя программа сезона

ВПЕРВЫЕ В г. КЕМЕРОВО

Заслуженный коллектив Казахской ССР

«ЗЕМЛЯ ЧУДЕС»

Начало представлений в 19 час. 30 мин., в субботу и воскресенье — в 12 час., 15 час. 30 мин., 19 час. 30 мин.

Принимаются заявки на коллективные посещения.

Кассы работают ежедневно с 11 до 20 часов.

УВАЖАЕМЫЕ ПОКУПАТЕЛИ!
МАГАЗИН «КРИСТАЛЛ» КЕМЕРОВСКОГО ЮВЕЛИРТОРГА
С 18 ПО 20 АПРЕЛЯ
ПРОВОДИТ ВЫСТАВКУ-ПРОДАЖУ

украшений из золота с вставками из разнообразных камней: серьги, кольца, кулоны, подвески, колье. В широком ассортименте будут предложены изделия разнообразных форм и оформлений известных в стране ювелирных заводов Ленинграда, Киева, Одессы, Львова, Риги и др.

ПРИГЛАШАЕМ НА ВЫСТАВКУ-ПРОДАЖУ УКРАШЕНИЙ ИЗ ЗОЛОТА!

Адрес: г. Кемерово, ул. Красноармейская, 142. Телефон 23-49-81.

Кемеровоторгреклама.

ВНИМАНИЮ НАСЕЛЕНИЯ!

Аптечные учреждения области принимают в неограниченном количестве березовые и сосновые почки, березовый гриб чагу. Оплата производится согласно прейскуранту Минмедпрома № 70-28-22. Цены за 1 кг высушенного сырья: березовые почки — 3 руб., сосновые почки—4 руб., чага—70 копеек.

Аптечное управление.

УВАЖАЕМЫЕ ЖИТЕЛИ г. БЕЛОВО!

Производственное объединение «Кузбассразнобыт» предлагает к вашим услугам зал торжеств. Здесь вам помогут в проведении семейных торжеств: серебряная свадьба, золотая свадьба, проводы на пенсию, проводы в армию, имянаречение

В зале торжеств можно заказать ансамбль, взять напрокат посуду. Молодожены могут взять напрокат свадебные дуги на легковые автомашины, приобрести свадебную атрибутику: рушники, ленты, веночки, бутоньерки.

Здесь же можно записаться на курсы кройки и шитья, вязания, кулинарии.

В зале торжеств имеется стол раскроя. Квалифицированные закройщики скроят ткань и по вашему желанию могут сметать изделие и сделать примерку.

Обращаться: г. Белово, ул. Советская, 48, зал торжеств. Тел. для справок 2-27-23.

ТЕАТР ДРАМЫ. ДАМА С КАМЕЛИЯМИ. Начало в 19 час.
ТЕАТР ОПЕРЕТТЫ. 18 апреля премьера СТРАСТИ СВЯТОГО МИКАЭЛЯ.
ФИЛАРМОНИЯ. Большой зал. Вокально - инструментальный ансамбль «ПОЮЩИЕ СЕРДЦА». Солистка — АНТОНИНА ЖМАКОВА. Начало в 18 час. 30 мин. и 21 час.
ДОМ КИНО «МОСКВА». Большой зал. Новый цветной художественный фильм ОДИНОКИМ ПРЕДОСТАВЛЯЕТСЯ ОБЩЕЖИТИЕ (10, 11-50, 13-40, 16, 17-50, 19-40, 21-30). Хроникальный фильм НА ЭКРАНЕ — КОММУНИСТЫ (к сеансу в 13-40). **Малый зал.** Хроникальный фильм ТРУДНАЯ ДОЛЖНОСТЬ — БЫТЬ РЕВОЛЮЦИОНЕРОМ (11-50, 18-40). Художественный фильм ПОЕЗД НА КРАЛЕВО (10, 13, 15, 16-50, 19-40, 21-30).
«ЮБИЛЕЙНЫЙ». ОСТРОВ СОКРОВИЩ (10 — для детей). Новая цветная кинокомедия ОДИНОКИМ ПРЕДОСТАВЛЯЕТСЯ ОБЩЕЖИТИЕ (11-50, 14, 16-10, 18, 19-50, 21-40). Киновечер «ГОРДОЕ ИМЯ — РАБОЧИЙ» (к сеансу в 14 час.).
«КОСМОС». ВЕСЕННИЕ ПЕРЕВЕРТЫШИ (15—для детей). Новые цветные художественные фильмы: СЕМЕН ДЕЖНЕВ (9, 11, 13, 17, 19, 21). ЛЮБЛЮ, ЖДУ, ЛЕНА (10, 14, 18, 21-40). НА ПЕРЕВАЛЕ НЕ СТРЕЛЯТЬ (12, 16, 20).
«ПИОНЕР». ТАИНСТВЕННЫЙ ОСТРОВ (10, 11-50, 14). Кинеурок «ЧЕЛОВЕК В ФУТЛЯРЕ» (15-30). БЕЗ ПАНИКИ, МАЙОР КАРДОШ! (17-30, 19-20, 21).
«ОКТЯБРЬ». ТРЕТИЙ ПРИНЦ (15). ОПЕРАЦИЯ НАЧНЕТСЯ ПОСЛЕ ПОЛУДНЯ (13, 17, 19, 21).
«МЕТАЛЛУРГ». ТУТСИ (МИЛАШКА) (16, 18, 20).
«ПРОГРЕСС». ОРЛЕНОК (10, 14-20). ТАЙНА «ЧЕРНЫХ ДРОЗДОВ» (11-40, 16, 17-50, 19-40, 21-30).
«ЛУЧ». УБИТ ПРИ ИСПОЛНЕНИИ (15). БРАТЬЯ ПО КРОВИ (13, 17, 19, 20-50).
«КОМСОМОЛЕЦ». ВОРОБЕИ НА ЛЬДУ (15). НЕЖНЫЙ ВОЗРАСТ (17, 19, 21).
ДК СТРОИТЕЛЕЙ. СОЗДАНЫ ДРУГ ДЛЯ ДРУГА, две серии (17, 19-30).
ДК ПРОИЗВОДСТВЕННОГО ОБЪЕДИНЕНИЯ «АЗОТ». ЛЕГЕНДА О КНЯГИНЕ ОЛЬГЕ, две серии (16, 19).
ДК имени 50-летия ОКТЯБРЯ. ОДИНОКИМ ПРЕДОСТАВЛЯЕТСЯ ОБЩЕЖИТИЕ (11, 13, 15, 17, 19, 21).
ДК КОКСОХИМЗАВОДА. ЗНАХАРЬ, две серии (17-15, 20).
КЛУБ ШАХТЫ «СЕВЕРНАЯ». ЖАРКОЕ ЛЕТО В КАБУЛЕ (18, 20).

ОРГАННЫЙ ЗАЛ ФИЛАРМОНИИ
25 АПРЕЛЯ
ВЕЧЕР ФОРТЕПИАННОЙ МУЗЫКИ

Исполнитель — заслуженный артист РСФСР, лауреат международных конкурсов ДМИТРИЙ БАШКИРОВ.

Начало в 19 час.

КЕМЕРОВСКАЯ АВТОМОБИЛЬНАЯ ШКОЛА ДОСААФ

объявляет набор учащихся на водительей категории «А» (мотоциклистов) (срок обучения 35 дней), водителей категории «В-С» (профессионалы) (срок обучения шесть с половиной месяцев).

Обращаться по адресу: ул. Угловая (старый аэропорт). Проезд трамваями № 6, 7, 8 до остановки «Угловая».

ЛЮБИТЕЛЯМ ФУТБОЛА НА ЦЕНТРАЛЬНОМ СТАДИОНЕ «ХИМИК»
17 АПРЕЛЯ

СОСТОИТСЯ игра на первенство СССР по футболу между командами «КУЗБАСС» (Кемерово) — «ТАВРИЯ» (Симферополь).

Начало игры в 19 часов. Билеты продаются в кассах стадиона.

РЕДАКЦИИ ГАЗЕТЫ «КУЗБАСС» требуется корректор.

Обращаться по тел. 52-33-59.

БЮРО ПО ТРУДОУСТРОЙСТВУ НАСЕЛЕНИЯ

ПРИГЛАШАЕТ

В КЕМЕРОВСКОЕ ТРАНСПОРТНОЕ ПРЕДПРИЯТИЕ главного бухгалтера — начальника финансового отдела (оклад 180 руб.), бухгалтера материальной группы, техника-нормировщика, слесарей-сантехников, машиниста компрессорных установок, штукатуров-маляров, каменщиков-монтажников, плотников-бетонщиков, электромехаников.

Предоставляемые льготы: по итогам года выплачивается тринадцатая зарплата, а за выслугу лет — после 3-х лет работы. В период отпуска с 1 октября по 31 мая предоставляются льготы на авиабилет со скидкой 50 проц. от стоимости билета, через 7 лет работы — бесплатный билет и за 50 проц. — члену семьи.

Обращаться: ул. Трудовая, 4; проспект Ленина, 145а.

НА РАБОТУ В ОБЛАСТНОЕ ПРЕДПРИЯТИЕ ОПТОВОЙ ТОРГОВЛИ кладовщиков, комплектовщиков, старшего юрисконсульта, разъездных товароведов, экспедиторов, подсобного рабочего по складу.

Обращаться: г. Кемерово, ул. Трудовая, 4; проспект Ленина, 145а.

НА РАБОТУ НА ПРЕДПРИЯТИЕ МЕТАЛЛУРГИЧЕСКОЙ ПРОМЫШЛЕННОСТИ мастеров по ремонту оборудования, старшего бухгалтера, бухгалтеров, слесарей-электриков, слесарей по ремонту оборудования, штукатуров-маляров, плотников-бетонщиков, монтеров пути, приемо-сдатчиков грузов, дежурных стрелочного поста.

Обращаться по адресу: ул. Трудовая, 4; проспект Ленина, 145а.

НА РАБОТУ В КЕМЕРОВСКОЕ ПРОИЗВОДСТВЕННОЕ ШВЕЙНОЕ ОБЪЕДИНЕНИЕ «ТОМЬ» учениц швей-мотористок, швей-мотористок, настильщиц кроя, промерщиков ткани, рабочих на дублирующую установку, на раскрой изделий в экспериментальном цехе—лекальщиков. Оплата труда сдельно-премиальная.

Плотников, электриков, штукатуров-маляров. Оплата труда сдельно-премиальная, повременно-премиальная.

Заместителя главного инженера по управлению качеством, заместителя главного инженера по производству, художника-оформителя.

Швеям-мотористкам, проработавшим более трех лет, предоставляется дополнительный отпуск от двух до шести дней.

Обращаться: ул. Трудовая, 4; ул. Севастопольская, 6; проспект Ленина, 145а.

В КЕМЕРОВСКОЕ СПЕЦИАЛИЗИРОВАННОЕ УПРАВЛЕНИЕ ТРЕСТА «СИБТЕПЛОИЗОЛЯЦИЯ» автомеханика, изолировщиков по тепловой изоляции оборудования и трубопроводов с оплатой сдельно-премиальной в размере 200—350 рублей в месяц, шоферов на автомашины ЗИЛ-157, ПАЗ-651, ГАЗ-52, тракториста на колесный трактор, электрослесаря с повременно-премиальной оплатой.

Обращаться: ул. Трудовая, 4; пр. Ленина, 145а.

НА РАБОТУ В ЖИЛИЩНО-КОММУНАЛЬНОЕ ХОЗЯЙСТВО желающих приобрести профессию водителя трамвая и троллейбуса.

Производится набор на курсы водителей трамвая, троллейбуса с отрывом от производства юношей и девушек (троллейбуса—только юношей) не моложе 18 лет. Срок обучения 4 с половиной—5 месяцев.

Курсантам выплачивается стипендия в размере 100—110 руб. в месяц. Одиноким обеспечиваются благоустроенным общежитием.

Обращаться по адресу: ул. Трудовая, 4; проспект Ленина, 145а; ул. Севастопольская, 6.

НА РАБОТУ В КЕМЕРОВСКИЙ АЭРОКЛУБ авиационных техников и механиков, шоферов, санитарку, сантехника, аккумуляторщика, машинистов, механика гаража, начальника хозяйственного отдела, инженера по эксплуатации зданий и сооружений.

Обращаться: г. Кемерово, ул. Трудовая, 4; проспект Ленина, 145а; ул. Севастопольская, 6.

В борьбе за свои права

ТОКИО, 16. (ТАСС). По призыву профсоюзов 24-часовую забастовку провели рабочие небольших частных железных дорог и автобусных линий Японии. Они потребовали увеличения заработной платы. Как заявили представители Всеобщей федерации профсоюзов рабочих частных железных дорог, трудящиеся готовы провести еще одну 24-часовую забастовку, если их требования не будут удовлетворены.

Угроза аналогичной стачки заставила предпринимателей пойти в этом вопросе навстречу требованиям работников крупных железнодорожных линий. Увеличения зарплаты добились также члены всеяпонского профсоюза моряков. Выступления рабочих и служащих проходят в рамках традиционного «весеннего наступления» трудящихся Страны восходящего солнца.

ДАМАСК, 16. (ТАСС). Вновь обострилась до предела обстановка в израильском порту Хайфа. Около 1 тыс. докеров объявили забастовку в знак протеста против решения властей Тель-Авива уволить 160 рабочих в связи с продолжающимся ухудшением экономического положения Израиля и резким сокращением грузооборота через этот порт.

По поступающим из Израиля сообщениям, докеры порта Хайфа вновь, как и месяц тому назад, блокировали плавучими доками вход в порт и требуют от официальных властей восстановления на работе их уволенных коллег, повышения заработной платы и улучшения условий труда.

С ТЕЛЕТАЙПНОЙ ЛЕНТЫ

▲ **КАИР.** Кровавая ливанская авантюра тяжелым бременем ложится на плечи израильских налогоплательщиков. Как сообщила египетская газета «Ас-сияси» со ссылкой на израильские источники, вторжение в Ливан и продолжающаяся оккупация этой страны уже обошлись Израилю в огромную сумму — 4,5 млрд. долларов. Продолжение израильской интервенции каждый день съедает 800 тыс. долларов.

▲ **КАМПАЛА.** Достижение независимости народом Намибии, ликвидация преступной системы апартеида в ЮАР — важнейшие задачи, стоящие перед африканскими государствами и всеми прогрессивными странами мира, заявил здесь исполняющий обязанности административного секретаря правящей партии Народный конгресс Уганды Дан Ракиди. Он сделал это заявление по возвращении из Танзании, где под эгидой ООН проходил международный симпозиум по проблеме Намибии. Дан Ракиди подчеркнул, что участники форума решительно высказались в поддержку народной организации Юго-Западной Африки (СВАПО), ведущей мужественную борьбу за подлинную независимость Намибии.

(ТАСС, 16 апреля).

СОБЫТИЯ ЗА РУБЕЖОМ

Заметки политического обозревателя

Морской разбой в XX веке

С КАЖДЫМ годом Англия приближается к серьезной экологической катастрофе, масштабы и последствия которой для окружающей среды и жизни людей трудно переоценить. С этим предупреждением выступил недавно журнал «Футлуз», который издается рядом общественных организаций, занимающихся проблемами защиты окружающей среды.

НА СНИМКЕ: плакат с призывом усилить борьбу с «кислотными дождями», вывешенный группой защитников окружающей среды на одной из заводских труб в городе Уингерворт.

Телефото АП—ТАСС.

Напомним события последних недель. В никарагуанском порту Сандино при подходе к причалу советского танкера «Луганск» раздался взрыв, эхо которого облетело весь мир. Были ранены пять моряков, и лишь случайность (американская мина взорвалась под сухим трюмом) помогла избежать катастрофы. В танки «Луганска» было загружено более 30 тыс. тонн горючего. В течение последнего месяца в порту Коринто на минах, установленных наемниками ЦРУ, подорвались суда под панамским, греческим, голландским и либерийским флагами. Был заминирован также вход в порт Блуфф на Атлантическом побережье Никарагуа.

В ноте протеста правительству США правительство СССР выразило решительный протест и расценило взрыв в порту Сандино как тяжкое преступление, как акт разбоя и пиратства. Правительство Республики Никарагуа также заявило протест США в связи с участием ЦРУ в осуществлении террористами заминирования никарагуанских портов.

Перенесемся теперь за тысячи миль от Америки. У берегов Ливана американский линкор «Нью-Джерси» хладнокровно разрушал залпами из 16-дюймовых орудий жилые кварталы Бейрута, а эсминец «Лоуренс» в Персидском заливе обстрелял иранские самолеты, пролетавшие, заметим, у своего, а не калифорнийского берега.

Что касается Персидского залива, то резолюцией Совета Безопасности ООН № 540 подтверждено право на свободное судоходство и торговлю в его международных водах. Лицемерно заявив об охране свободы судоходства «любыми средствами», президент США Рейган пытается превратить Персидский залив в «американский». США ввели в залив и прилегающие к нему акватории десятки военных кораблей и, грубо нарушая общепринятые нормы, установили свой порядок пролета над обширными морскими просторами иностранных гражданских самолетов и прохода судов.

В советском заявлении от 8 марта 1984 г. это беззаконие было решительно осуждено. В заявлении констатировалось, что концентрация в этом районе американских военных кораблей и самолетов повышает напряженность и провоцирует возникновение конфликтной ситуации с вовлечением в нее американских вооруженных сил.

Развитие событий показывает, что именно к этому стремятся Соединенные Штаты. Беззаконие продолжается. В водах Персидского и Оманского заливов и северной части Аравийского моря сосредоточены не только американские, но и английские корабли. Французский флот стоит в Джибути. Приведены в готовность «силы быстрого развертывания». Заранее разработан и сценарий американского вмешательства, согласно которому султан Омана Кабус по первому сигналу обратится к США и их союзникам с просьбой о «помощи».

По случайному совпадению Оман, судя по морским картам, расположен на Пиратском берегу. Но вовсе не случайно США возвели пиратство в ранг своей глобальной имперской политики, что вызывает тревогу не только в странах региона, но и во всем мире. И к этому есть все основания. Расследованием, проведенным телекомпанией Эй-би-си, подтверждено, в частности, что американские подводные лодки постоянно проникают с целью шпионажа в территориальные воды и порты других государств, в том числе и «дружественных» США. Проведение секретных операций поручается как атомным подводным лодкам, так и малогабаритным НР-1 с экипажем из 7 человек, которые скромно именуются «научно - исследовательскими».

Представитель Пентагона разъяснил, что, кроме сбора разведывательной информации о портах и кораблях, лодки-диверсанты устанавливают буи для перехвата радиопереговоров и определения безопасных проходов. Налицо, таким образом, все виды морского разбоя: захват островов, обстрел берегов, минирование портов, установление своих правил мореплавания, надводный и подводный шпионаж.

Невольно приходит мысль, что в один из дней американские корабли вместо звездно-полосатого флага поднимут флаг героя пиратских песенок «веселого Роджера». Но зачем ворошить предания о пиратском Роджере, когда есть реальный генерал Бернард Роджерс — верховный главнокомандующий объединенными силами НАТО и американскими войсками в Европе. В эти дни он на командном мостике крупнейших в истории НАТО совместных морских маневров «Тим уорк-84» и «Эваланш экспресс» (150 боевых кораблей и 300 самолетов), проходящих в Северной Атлантике. Отметим, что эта «демонстрация мускулов» также усиливает напряженность, которую пираты XX века создали на просторах Мирового океана.

В. НАКАРЯКОВ.
(АПН).

Наш киноклуб

ПОДВИГ СЕМЕНА ДЕЖНЕВА

На экраны области вышел новый художественный фильм «Семен Дежнев», созданный на Свердловской киностудии режиссером Николаем Гусаровым по сценарию Ярослава Филиппова. Исторические работы свердловчан, как правило, хорошо принимаются зрителями. Их характеризует глубокое проникновение в тему, вдумчивая проработка материала, высокий профессионализм, мастерство актеров. После «Демидовых» — «Семен Дежнев», а впереди новая работа над фильмом о Михаиле Волкове, первооткрывателе угля в Кузбассе, о Ерофее Павловиче Хабарове, Лаптевых, адмирале Невельском.

Обращение кинематографистов к XVII веку не случайно. Это было время больших перемен в экономике, государственном строе, политике и культуре России. Страна вступала, выражаясь словами В. И. Ленина, в новый период своей истории. Особенно крутые перемены происходили на востоке. В течение XVII века огромный таежный труднодоступный край был пройден русскими людьми «встречь солнца» от Урала до Тихого океана, было положено начало русскому тихоокеанскому мореплаванию, получены интереснейшие сведения о неведомых дотоле землях на востоке. «Страна мрака», населенная загадочными существами, «человеками незнаемыми», благодаря трудам первопроходцев стала превращаться в неотъемлемую, составную часть «азиатской России». Здесь выросли десятки городов, тяжкий труд первопоселенцев превратил Сибирь в одну из главных житниц России.

В Сибирском приказе, главном административном центре управления русскими владениями на востоке, стали накапливаться интригующие сведения о Сибири, о ее богатствах. Например, вскоре после основания Кузнецка, в 1622 году, здешние служилые люди сообщили, что «острог стоит на Томи-реке, а от Томского города до того острогу езды вверх водою шесть недель, а сухим путем из Кузнецкого острога до Томского города десять дней ходу. А около острога, и на Кондоме, и на Мрас-реке стоят горы каменные великие, и в тех горах емлют кузнецкие люди ясачные каменье, да то каменье разжигают на дровех и разбивают молотами намелко, а разбив, сеют решеты, а просеяв, сыплют понемногу в горн, и в том сливается всякое железо, и из того железа делают панцыри и бехтерцы, шеломы, копьи, рогатины и сабли и всякое железное, опричь пищалей...».

XVII век вошел в историю нашей страны как время великих русских географических открытий. В обширном списке славных имен первооткрывателей — землепроходцев почетное место занимает Семен Дежнев. Это о нем А. И. Герцен заметил: «Семен Дежнев со своей небольшой дружиной пробился сквозь льды и снега до морского берега, как будто что-то непреодолимое тянуло их к Тихому океану, к этому Средиземному морю будущего».

Подвиг Семена Дежнева привлек к себе пристальное внимание не только профессионалов-историков (широко известны превосходные работы о землепроходце В. А. Самойлова, М. И. Белова, А. И. Андреева, С. Н. Маркова и других), но и писателей, поэтов, художников, скульпторов и, наконец, кинематографистов.

Нет нужды пересказывать содержание фильма. Отметим только, что с главной ролью отлично справился ленинградский актер Алексей Булгаков, известный зрителям по фильмам «Сквозь огонь», «Родился я в Сибири» и другим. Симпатичный образ жены Дежнева, якутки Абакаяды, создала актриса Маргарита Борисова. Фильм снимался в Магадане и в Пскове. Актерам пришлось повторить путь Семена Дежнева от Певека до Анадыря. Зритель сможет увидеть Великий Устюг начала XVII века, Якутский острог, знаменитые русские кораблики, отличавшиеся превосходными мореходными качествами. Их изготовили на Соломбальской верфи в Архангельске замечательные мастера своего дела. На реке Чусовой, под Свердловском, по всем законам фортификации XVII века была построена крепость. Не бутафорская, а из добротного леса. После съемок здесь разместился дом отдыха рабочих-строителей из Первоуральска.

Особо хотелось отметить тонкую, очень деликатную работу сценариста Ярослава Филиппова над историческими источниками, в частности над «отписками» Семена Дежнева. В одной из них читаем: «в прошлом году с Колымы-реки послан был на твою государеву службу на новую Анадырь-реку великим морем-океаном... великие нужи и бедности и морские разбои принимали, но до Анадыри-реки дошел».

...Герои не умирают. Память о них вечно живет в наших сердцах. В 1959 году на мысе Дежнева соорудили огромный обелиск-маяк. Он возвышается на 90-метровой высоте над проливом, рядом со старинным, чудом сохранившимся до наших дней крестом. Крайняя северо-восточная точка Чукотки называется мысом Дежнева. На карте Дальнего Востока есть бухта Дежнева, хребет Дежнева, село Дежнево. Академия наук вручает премии имени Дежнева за лучшие работы по географии Дальнего Востока.

Эпопея землепроходцев, несмотря на кажущуюся «неактуальность», давно уже стала объектом ожесточенной идеологической борьбы. Американский историк Л. Нитби назвал Семена Дежнева «русским мифом» и даже потребовал снять название «мыс Дежнева» с географической карты. Несколько лет назад «Литературная газета» сообщала, что в Китае на экраны вышел фильм, содержащий грубые нападки на другого знаменитого русского землепроходца—исследователя Амура Василия Пояркова.

Нет сомнения в том, что фильм «Семен Дежнев» будет тепло принят зрителями.

М. СОРОКИН,
кандидат исторических наук.

НА СНИМКЕ: кадр из фильма «Семен Дежнев».

Читатель откликнулся

«ДЕЛО О ЧЕСТИ»

В газете «Кузбасс» 24 февраля с. г. опубликован судебный очерк И. Перепелицы «Дело о чести». В нем рассказано о том, как напористо действует, прибегая к услугам судебных и других инстанций, старший лаборант мединститута Г. Я. Старикова. Редакция получила отклики на это выступление. Часть их направлена для принятия мер. Из других приводим выдержки.

На меня произвели впечатление такие слова очерка: «Их учили лечить больных, но не учили, как защищаться от клеветы». Это о людях, занятых самым благородным делом на земле. Разве можно таким мешать? Мне кажется, наша беда в нашей терпимости к тем, кто способен всего добиться (только для себя лично!). И с квартирой Стариковой все удалось, и с автомашинами тоже. Удается и травить души врачей. Хорошо, что разобрались в этой истории. В нашей стране так много дел для человека, работы всем хватит, платят прилично. На что же расходуют некоторые свою энергию? Чтобы досадить другим? Низкая цель!

А. ЭБЕЛЬ.
г. Кемерово.

☆ ☆ ☆

Прискорбно, что в коллективе мединститута, судя по материалу, партийная и профсоюзная организации пока не дали принципиальной оценки действиям Стариковой. Ведь какими бы благими намерениями она ни руководствовалась, действия ее, по существу, тормозят добрые и полезные людям научные поиски и нелегкую практику медиков-травматологов. Очень убедительный аргумент: «Возвратили к жизни более шестидесяти обреченных людей. И это только по Кузбассу». Таким нельзя мешать, вызывая в суды, мотая по инстанциям по мелочным, ничтожным поводам. Я считаю: в суде надо бы давно вынести частное определение относительно Стариковой. Ведь в основном ее сигналы не подтверждаются.

И. АРБАЧАКОВ,
ветеран партии.
г. Мыски.

☆ ☆ ☆

Представляю, как нелегко было автору установить истину. Более того, отлично знаю, что такие люди, как энергичная героиня судебного очерка, способны на многое, а потому пишу с единственной целью поддержать автора. Пусть он не сомневается в том, что читатели понимают, какое надо иметь мужество для такого публичного выступления.

В. ВАГАНОВ.
пос. Мозжуха.

☆ ☆ ☆

С особым интересом читали этот материал. Дело в том, что главное действующее лицо нам хорошо знакомо по прежнему месту ее конфликтов. Нам пришлось вместе работать в университете. После ее ухода обнаружилось, сколь-ким людям пыталась эта женщина испортить репутации. Такой характер у человека, что она способна выбивать из деловой колеи, даже довести до отчаяния. Обидно, что выступление газеты на нее не подействовало. Ходит героем. Вот почему мы и решили написать вам. Хотелось бы прочесть другие отклики в газете. Мы уже не работаем. Нам ничто не грозит. Но... нервы, разрешите подписаться так

ВЕТЕРАНЫ ТРУДА.
г. Кемерово.

☆ ☆ ☆

Как я понял из этой статьи, человека обвиняют в распространении клеветы. Я — против клеветы, но защищать честь и достоинство, считаю, надо. Чтобы не быть голословным, скажу: сам переживаю то же, что и Старикова. Затянулась моя тяжба с директором шахты. А началось все с того, что десять лет назад выступил с критикой своих руководителей в газете.

П. ПЕСЧАНСКИЙ.
г. Прокопьевск.

ОТ РЕДАКЦИИ: второе письмо П. Песчанского, в котором изложено его дело, направлено в областную прокуратуру.

☆ ☆ ☆

Не могу остаться в стороне, не высказав своего мнения. Много лет назад хирург А. Л. Кричевский делал мне операцию. Но в том случае, как и во всех остальных подобных, он просто хорошо сделал свое дело. Это его профессиональный долг. А вот то, как его пытаются травить, мне понятно до глубины души. Сам пережил подобное в тот момент, когда представил к защите свою докторскую диссертацию. Дело прошлое. Меня выручила партийная организация. Коммунисты Кузбасского политехнического института дали отпор клеветникам. Урок же извлек я применительно к данному случаю такой: за спиной старшего лаборанта чувствуются куда более сильные, чем она, деятели, она лишь орудие в их руках. Лично я был вынужден перейти на другую кафедру. И в этом мне пошли навстречу коллеги. Обрел спокойствие и сознание собственной полезности обществу. Хорошо, что газета вовремя встала на защиту ценного для области специалиста.

Х. ИСХАКОВ,
доцент.
г. Кемерово

Служба здоровья

ПОЛИКЛИНИКА, ГДЕ ТРУДЯТСЯ НОВАТОРЫ

Об открытии в новом здании год назад 3-й городской стоматологической поликлиники, что в Рудничном районе, «Кузбасс» сообщил небольшой заметкой. Через несколько месяцев фотоинформация известила, что в этой же поликлинике открылся сказочно оформленный детский стоматологический кабинет.

Итак, прошел год. Велико ли время? Но оказалось, что здесь за кратчайший срок появилось многое для удобства лечения людей, для профилактики заболевания зубов. Уже сам по себе факт, что за год сотрудники поликлиники стали авторами 12 рационализаторских предложений, обязывает нас рассказать о некоторых новшествах в стоматологической службе Рудничного района.

ЗАВЕДУЮЩАЯ детским отделением поликлиники, закончившая клиническую ординатуру, Любовь Викторовна Добарина в содружестве с кандидатом медицинских наук с кафедры мединститута Людмилой Ивановной Кузнецовой продумали все до мелочей, прежде чем открыть еще один кабинет для детворы. Сложно его дословное название — «Кабинет гигиены полости рта, первичной профилактики кариеса и заболеваний тканей парадонта». Здесь властвуют гигиена и профилактика, а мы были свидетелями первого сеанса, проводимого в этом кабинете. Все здесь живо, уютно, красочно. Пятилетние Игорек Воронков и Рома Григорьев вбегают сюда со своими зубными щетками. Кажется, простое это дело, но как важно внушить ребенку, что у него должна быть своя, личная, индивидуальная щетка. Игорь и Роман под руководством врачей тщательно моют под кранами свои зубные щетки, а потом Любовь Викторовна, положив на щетку пасту, показывает, как постепенно разнести ее по зубам. Привить навыки гигиены полости рта здесь, а затем закрепить дома — такова цель нового дела. Среди красочных стендов кабинета ребятишки улавливают, что пасты бывают гигиенические и лечебно-профилактические. Растворы для паст специалисты поликлиники готовят сами.

Пока маленьких пациентов сюда приводят мамы. Но в перспективе (по графику, конечно) врачи намерены пропустить через кабинет всех малышей детских садов района, а затем, вероятно, и школьников. Надо — кафедра мединститута поможет.

Мы не устояли, чтобы еще раз не заглянуть в лечебный детский кабинет. Никаких намеков на слезы. Потому что нет боли. Свое первое интервью дает, неуклюже вставая с мягкого кресла-кровати прекрасного детского стоматологического комплекта «Хирадент», трехлетний Рашид Абдурахманов, которому только что запломбировали два зуба:

— Ох и устал же я лечиться...

Рашид явно пошутил. Я слышала, что даже дети с совершенно здоровыми зубами не прочь попасть во власть врача и «Хирадента»...

Из лечебных кабинетов для взрослых давно выкинули стародавние традиционные бормашины, к которым мы, скажем прямо, всегда садились с опаской и ожиданием боли. Впрочем, в новом помещении поликлиники на проспекте Шахтеров, 34, построенном для района угольщиками объединения «Северокузбассуголь», их просто не было. Заменили их высокооборотные, «турбинные» бор-машины (от 100 до 500 тысяч оборотов в минуту!).

Еще несколько новшеств последнего времени: своими силами построили рентгенкабинет, расширили площадь физиотерапевтических служб, открыта и начала действовать водолечебница — гордость главного врача поликлиники, выпускника Кемеровского мединститута Е. Е. Полесюка. Что может значить подобная лечебница в стоматологии? Оказывается, она крайне необходима. Людей с заболеваниями слизистой оболочки полости рта, воспалением десен направляют сюда. Водолечение — рацпредложение Е. Е. Полесюка. Это он, перечитав много литературы о лекарственных травах, остановился на оригинальной смеси — календула, ромашка аптечная, шалфей.

Дух новаторства захватил и ортопедическое отделение поликлиники. Дозировочный и варочный автоматы, гидравлический пресс для поковки пластмасс, идущих на зубные протезы, и многое другое — дело рук медиков-рационализаторов — врача-стоматолога Ю. А. Мануйлова, зубных техников С. В. Поливача и С. Е. Косихина.

Ждут-не дождутся врачи и зубные техники, а пациенты тем более, когда начнут здесь делать фарфоровые зубы.

Стоматологическая поликлиника № 3, переехав из старого здания по переулку Тульскому, 7, в корне изменила свое лицо. И пропускная способность ее увеличилась довольно намного — вместо 12 тысяч человек в месяц, как было раньше, ныне обслуживает она до 18 тысяч шахтеров и членов их семей. Добавим, кстати, что врачи этого лечебного учреждения выезжают работать, как они говорят, «на места» — на разрез «Кедровский», шахты им. Волкова, «Северная», «Бутовская», «Ягуновская», а три раза в неделю — к труженикам совхозов «Горняк» и «Новостройка».

В. ОЛЕНЕВА.

НА СНИМКЕ: врач Л. В. Добарина проводит сеанс в профилактическом кабинете.

Фото **В. Грызыхина.**
г. Кемерово.

Тяжелая атлетика

Пропуск в сборную

Закончился юношеский чемпионат области в Прокопьевске, который собрал более двухсот атлетов из 13 городов. Такого представительства юношеский чемпионат Кузбасса еще не знал.

На чемпионате высказывалось пожелание дальнейшего развития подростковых клубов по месту жительства.

Успешно работает с резервом СДЮШОР облсовета ДСО «Труд» (директор В. Н. Сунайкин). На днях из Москвы пришло сообщение о том, что по итогам социалистического соревнования за 1983 год школа заняла первое место. В стенах этой школы выросли известные мастера «железной игры»: олимпийский чемпион А. Воронин, рекордсмен мира Н. Захаров, мастера спорта международного класса С. Еремин, В. Бобылин, В. Захаров, А. Колокольцов и другие.

И как признание заслуг в деле развития тяжелой атлетики в стране Всесоюзный совет ДСО профсоюзов решил провести в Кемерове 17—22 апреля юношеский чемпионат страны профсоюзных ДСО с участием команд центральных советов. Соревнования состоятся в легкоатлетическом манеже.

Команда Всесоюзного совета ДСО профсоюзов — ближайший резерв сборной СССР. Не исключено, что те талантливые спортсмены, которых откроет кемеровский помост, будут выступать под флагом сборной страны.

Отдельной и сильной командой выступят учащиеся СДЮШОР областного совета ДСО «Труд», в составе которой призер юношеского чемпионата СССР А. Копылов, призеры Центрального совета ДСО «Труд» А. Кулебякин, С. Карагулаков, Ю. Воробьев (все из Мысков), В. Новоселов из Березовского, новокузнечане И. Акопянс и В. Цыбулин.

В. ЛЕПИЛИН,
старший тренер сборной команды Кузбасса, заслуженный тренер РСФСР.

Санный спорт

Под занавес сезона

В необычных условиях проходило в Таштаголе первенство Кузбасса по санному спорту. В связи с резким потеплением всю 750-метровую трассу залить не удалось. Участники состязаний сами лепили «одежду» из снега и заливали по утрам трассу. Тренерам и спортсменам это удалось сделать лишь на 500 метрах. В пять утра заканчивали заливать, а в семь начинались старты.

Саночники Кемерова, села Елыкаево и Таштагола соревновались в трех возрастных группах. В старшей группе среди девушек уверенную победу одержала Елена Старикова из Таштагола. У юношей победил ее товарищ по команде Олег Мальцев. В средней и младшей группах также победили таштагольцы Жанна Кальтюгина, Александр Волченков, Евгения Шашкова. В итоге хозяева трассы завоевали первое место.

А. ПОПОВ.
г. Таштагол.

ПО РОДНОЙ СТРАНЕ

▲ **ЛЬВОВ.** Кинематографисты народной студии львовских строителей сняли документальный фильм «Хозяева новостроек». Его кадры рассказывают о распространении новых форм организации труда на Украине, о лучших по профессии. Коллективный герой ленты — комплексная бригада, возглавляемая передовым рабочим, депутатом Верховного Совета республики Григорием Якимцом.

▲ **ЧЕРНОВЦЫ.** Пригласили на весенние «птичьи базары» владельцев личных подсобных хозяйств межколхозные инкубаторные станции Буковины. Здесь выращены для продажи населению сотни тысяч цыплят, утят, гусят. Пополнить пернатое поголовье поможет новое специализированное хозяйство по выведению молодняка водоплавающей птицы — одно из крупнейших на Украине. В нынешнем году потребности домашних птицеферм в молодняке будут полностью удовлетворены. Это позволит произвести здесь около десяти тысяч тонн диетического мяса.

▲ **МУРМАНСК.** Рыбохозяйственный заказник создан на Кольском полуострове. Под охрану взята обширная территория в бассейне рек Нота и Явр. Сюда закрыт доступ туристам и рыболовам. Ограничена хозяйственная деятельность человека. В Мурманской области действуют два государственных заповедника. В местах нерестилищ семги, сига, а также обитания редких животных и птиц образуются заказники. Благодаря принятым мерам сохраняются и приумножаются рыбные запасы. На территориях заказников быстрее восстанавливаются лесные угодья, больше становится птиц и зверей, занесенных в Красную книгу.

(ТАСС, 16 апреля).

«ПАНОРАМА» УЛЫБАЕТСЯ

Смешная фотография лучше юмористического рассказа. Таким мотивом вооружились фотокорреспонденты творческой студии «Панорама» Кемеровской областной организации Союза журналистов СССР и создали тридцать «фотосмехов». Юмористическую выставку они разместили в своих окнах по пр. Ленина, 124. По предварительным подсчетам, из 5000 просмотревших у 4999 поднялось настроение. Один ушел грустным: узнал на фотографии себя.

Д. ЮРЬЕВ.

Две фотографии с выставки:
В. Фоминский. «У меня растут года».
Н. Тарасенко. «Точка съемки».

Тираж «Спортлото»

Результаты 15-го тиража «Спортлото», состоявшегося 14 апреля:

«6 из 49»: 8 (велоспорт-трек) 9 (велоспорт-шоссе). 10 (водное поло). 12 (гимнастика) 21 (плавание) 40 (бадминтон)

«5 из 36»: 1 (баскетбол). 14 (гребля академическая). 15 (гребля на байдарках и каноэ). 16 (конный спорт). 17 (конькобежный спорт).

(ТАСС).

ВЫСТУПАЮТ ЛИТЕРАТОРЫ

В Беловском районе побывала группа литераторов в составе писателя Валентина Махалова и молодых поэтов Владимира Иванова и Владимира Ширяева. Встречи поэтов с тружениками района были организованы районным комитетом ДОСААФ и посвящались приближающейся годовщине победы нашего народа в Великой Отечественной войне.

Литераторы тепло принимались жителями села Мохово, тружениками шахты «Сигнал».

— Надо почаще устраивать подобные встречи, — сказал секретарь Беловского райкома КПСС В. Т. Коровин. — Они — хороший вклад кузбасских литераторов в движение «Кузбассу — высокую культуру».

В. ВЛАДИМИРОВ.

ОТЗОВИТЕСЬ!

В нашей деревне находится братская могила, где захоронены 60 воинов 973, 975 977-го полков 270-й стрелковой дивизии, 219-го гвардейского полка 71-й стрелковой дивизии. Нам известно, что в Кузбассе проживают многие воины этих частей. Мы надеемся, что они откликнутся и расскажут нам о подвигах своих боевых товарищей о тех, кто геройски сражался и погиб за наше счастье. Письма шлите по адресу: 211942, Витебская область, Миорский район, деревня Леонполь, школа, следопытам 6-го класса.

ПОГОДА

17 апреля днем по области будет облачно с прояснениями, временами местами осадки. Ветер западный 9—14 метров в секунду. Температура 3—8 градусов мороза, местами от 3 градусов тепла до 2 мороза.

Редактор
Н. А. БУРЫМ.

Адрес редакции: 650630 ГСП г. Кемерово, проспект Октябрьский, 28. Телефоны приемной редактора 52-32-74, заместителей редактора 52-36-45, 52-52-66, ответственного секретаря 52-33-59, отделов: партийной жизни 52-55-47, 52-66-22, пропаганды 52-53-23, 52-64-88, Советов народных депутатов 52-62-33, 52-63-22, 52-59-65, культуры 52-54-23, 52-65-47, тяжелой индустрии 52-35-66, 52-51-23, 52-42-01, химической и легкой промышленности 52-39-34, 52-50-45, сельского хозяйства 52-37-33, 52-49-78, 52-44-23, строительного 52-38-23, 52-46-22, 52-45-29, 52-57-67, писем и рабселькоров 52-05-22, 52-06-01, 52-08-29, 52-07-45, 52-03-22, информации и спорта 52-47-45, 52-48-65, иллюстрации 52-14-12, 52-25-23, еженедельника «Панорама» 52-18-78, прием информации 52-34-56, общественной приемной 52-02-10 директора издательства 52-79-10, объявлений 52-69-33, бухгалтерии 52-70-10. Собственные корреспонденты: в Белове 2-29-27, Мариинске 2-31-20, Междуреченске 2-20-68, Новокузнецке 7-02-04, Прокопьевске 3-09-04, Юрге 2-17-83.
2 3 4 5 6.

Газета отпечатана высоким способом в типографии издательства «Кузбасс», 650630, г. Кемерово, пр. Октябрьский, 28. ОП 02260. Заказ № 90. Индекс 51901. Объем 2 п. л. Газета выходит 300 раз в год. Тираж 240 тыс. экз.