Кемеровская областная научная библиотека

Пролетарии всех стран, соединяйтесь!

КУЗБАСС

ОРГАН КЕМЕРОВСКОГО ОБКОМА КПСС И ОБЛАСТНОГО СОВЕТА НАРОДНЫХ ДЕПУТАТОВ

Газета издается с 7 января 1922 года

№ 56 (18186).

ПОНЕДЕЛЬНИК, 5 МАРТА 1984 года

Цена 3 коп.

В НОМЕРЕ

✦ Торжество социалистической демократии. 1 стр.
✦ Встречный план «Кузнецкой». ✦ Сельский цех горняков. 2 стр.
✦ Народный художник РСФСР А. Н. Кирчанов. 4 стр.

4 МАРТА — ВЫБОРЫ В ВЕРХОВНЫЙ СОВЕТ СССР

ГОРЯЧЕЕ ОДОБРЕНИЕ ПОЛИТИКИ ПАРТИИ

Репортаж из городов и районов Кузбасса

Рано проснулся трудовой Кузбасс в день выборов в Верховный Совет СССР. Люди идут на избирательные участки под впечатлением речи Генерального секретаря ЦК КПСС товарища К. У. Черненко на предвыборном собрании трудящихся Куйбышевского избирательного округа Москвы. В ней дан глубокий анализ экономики страны, современного международного положения, определены пути дальнейшего развития нашего общества.

Избиратели, голосуя за кандидатов нерушимого блока коммунистов и беспартийных, демонстрируют свою монолитную сплоченность вокруг родной ленинской партии, свою священную преданность идеалам коммунизма.

Четыре пятых национального дохода, как отметил в своей речи перед избирателями Куйбышевского избирательного округа г. Москвы К. У. Черненко, — направлено в истекший период на народное благосостояние. Выросли реальные доходы людей, подчеркнул он, побогаче стали и общественные фонды потребления. А это ведь тот источник, откуда берутся средства на образование, здравоохранение, выплату пенсий, содержание жилищных фондов.

В ответ на эту заботу партии и правительства тысячи предприятий, участков, цехов и бригад Кузбасса досрочно выполнили план первого квартала 1984 года к дню выборов. В их числе животноводы совхозов «Ягуновский», «Горняк», коллективы шахты «Нагорная» и локомотивного депо станции Тайга. А бригада сборщиц цеха № 28 завода «Кузбассрадио» Тамары Гончаровой перечислила свой дневной заработок в Фонд мира.

НА СНИМКАХ: бригада монтажников СУ-1 треста «Кемеровохимстрой» В. И. Лопатнина после голосования; избирательные участки в Кемеровском индустриально - педагогическом техникуме: бюллетени опускают старшая медсестра детского комбината № 18 Т. С. Колиниченко, старший мастер объединения «Химволокно» А. М. Машковский и впервые отдают свои голоса за блок коммунистов и беспартийных студент КузПИ А. А. Потоцкий и учащийся индустриально-педагогического техникума О. В. Шульгин.

Фото В. Грызыхина.

г. Кемерово.

КЕМЕРОВО

Нарядным и торжественным выглядел вчера областной центр. Еще в утренних сумерках людские потоки устремились к избирательным участкам. В индустриальном Заводском районе избиратели шли в основном семьями.

Шесть часов утра. На избирательных участках № 73 и № 74 исполняется Гимн Советского Союза. Со вступительным словом к собравшимся обратился заместитель секретаря парткома объединения «Азот» В. В. Завалин. Впервые в своей жизни проголосовали учащиеся Кемеровского химического техникума Ольга Насонова и Ирина Чубенко. Председатель участковой избирательной комиссии А. И. Тарасова тепло поздравила девушек и вручила им памятные сувениры.

Побывали мы и в новых кварталах Ленинского района. В школе № 48, к примеру, в нынешние выборы открыт избирательный участок № 36. В период от выборов до выборов тут вырос новый микрорайон «Шалготарьян». Голосование на всех четырех избирательных участках идет дружно. В числе первых опустил бюллетени за кандидатов блока коммунистов и беспартийных ветеран войны и труда Н. Е. Полковников.

В канун выборов многие избиратели узнали приятную новость. Кандидат в депутаты Верховного Совета СССР Н. Ф. Бокина брала обязательство к 4 марта завершить одиннадцатый годовой план с начала пятилетки. С этим обязательством Нина Федоровна справилась досрочно — 26 февраля. Сейчас на ее трудовом календаре 1992 год.

Труженики областного центра активно откликнулись на речь товарища К. У. Черненко перед избирателями Куйбышевского района столицы. Слесарь РЭУ «Кузбассэнерго» Н. П. Яковлев, в частности, заявил:

— Считаю совершенно правильными слова товарища К. У. Черненко о том, что для того, чтобы хорошо жить, надо хорошо трудиться. Резервы у нас есть. Прежде всего это повышение производительности труда и выполнение плановых заданий. Наш коллектив перед выборами брал обязательство на 24 часа раньше закончить ремонт котла и турбогенератора на Кемеровской ГРЭС. Справились с ним успешно, за счет этого получено дополнительно 120 тысяч киловатт-часов электроэнергии и сэкономлено 60 тонн условного топлива. Призываю всех рабочих и впредь крепить экономическую и оборонную мощь страны!

Дружно и организованно прошли выборы во всех пяти районах Кемерова. К обеду большинство избирателей уже проголосовало.

В. МАЙДАРОВ,
корр. «Кузбасса».

НОВОКУЗНЕЦК

Весомые трудовые подарки приготовили новокузнечане к дню выборов. Доменщики Запсиба записали на февральский сверхплановый счет девять тысяч тонн чугуна, агломератчики — три тысячи тонн сырья для смежников. С честью справились с предвыборными обязательствами горняки Орджоникидзевского района, выдавшие сверх программы двух месяцев 75 тысяч тонн топлива. Лучше других на трудовой вахте сработали коллективы шахт «Зырановская», «Абашевская», «Новокузнецкая», а бригада, возглавляемая кандидатом в депутаты Верховного Совета СССР Р. Н. Стахеевым, с начала года отправила на-гора 116 тысяч тонн угля с нового, Кушеяковского месторождения.

Когда дела спорятся, праздник и радостен, и желанен. Именно с таким настроением шли в школу № 70, на месте которой еще совсем недавно был пустырь, жители новой улицы, названной в честь одного из первостроителей Новокузнецка С. М. Франкфурта. Там разместились три избирательных участка. На одном из них мы встретили Н. П. Зайцева, баллотирующегося кандидатом в депутаты по 187-му округу.

— Только что с работы, — сказал Николай Прохорович. — Трудились с большим подъемом: все были под глубоким впечатлением яркого и содержательного выступления Генерального секретаря ЦК КПСС К. У. Черненко на встрече с избирателями Куйбышевского округа столицы. Оно станет настоящей программой действий для депутатов Верховного Совета одиннадцатого созыва. Много внимания Константин Устинович уделил людям труда, их ведущей созидательной роли в жизни социалистического общества. Нынешние выборы яркое тому подтверждение.

А. АНТОНОВ,
корр. «Кузбасса».

ПРОКОПЬЕВСК

В 6 часов утра тысячи людей устремились к избирательным участкам Прокопьевского избирательного округа. Уже к 8 часам утра проголосовали 18 процентов избирателей, к 10 утра эта цифра выросла более чем втрое.

Сегодня в потоках прокопчан, пришедших отдать свои голоса, нет, пожалуй, таких, в чьей жизни не произошли бы хорошие перемены со времени предыдущих выборов в Верховный Совет СССР. За это время в Прокопьевске построено много новых лечебных учреждений. Только за последние три года заболеваемость снизилась на 333 случая на тысячу человек. С 1979 года денежные доходы горожан увеличились на 87 миллионов рублей. А среднемесячная зарплата работающего в промышленности выросла на 6,3 процента и составляет 268 рублей.

Праздничное настроение сегодня у избирателей, их встречает торжественная атмосфера на всех избирательных участках. Одним из первых пришел на участок № 5 участник гражданской войны, ветеран труда И. Ф. Афанасьев. Он отмечает, как растет и хорошеет город, с каждым годом улучшаются условия труда и быта людей.

Е. Т. Дьячкова, что проработала в отделении связи 35 лет, голосует на участке № 10. Мы беседуем с ней:

— За свою жизнь я передала столько телеграмм, — улыбается Екатерина Тимофеевна, — что ими можно один раз укутать всю нашу планету. Особенно любила сообщать радостные вести о свадьбах, рождении детей, получении наград. Хочется, чтобы радость была в каждой семье. Главное, чтобы никогда не было войны. Поэтому я всей душой поддерживаю миролюбивую политику нашей партии и государства.

С. ЧЕРЕМНОВ,
корр. «Кузбасса».

БЕЛОВО

Окна избирательных участков засветились веселыми огнями, и потекли к этим огонькам потоки людей.

Первые бюллетени опускают ветераны войны и труда, коммунисты, передовики производства. Голосуя за своих кандидатов в депутаты Верховного Совета СССР, беловчане голосуют за мир на земле, за торжество народовластия в нашей стране, за счастье всех людей планеты.

Именно об этом сказал, опустив бюллетень в урну, ветеран труда, коммунист Гавриил Кузьмич Величко. Искренняя убежденность, верность делу партии, активность во всех делах присущи этому человеку. Делегат XVIII съезда КПСС, машинист, который первым провел поезд на электрической тяге на участке Новокузнецк—Белово, Г. К. Величко пользуется огромным уважением в коллективе локомотивного депо. По нему равняются молодые.

Преемственность поколений в день выборов была очень наглядна. Мастер производственного обучения ГПТУ № 22, Герой Социалистического Труда Н. М. Путра пришел голосовать вместе с семью воспитанниками. Перед тем, как опустить бюллетени в урну, Николай Максимович обратился к ребятам со словами напутствия, поздравил их с замечательным днем в жизни.

Л. ЛЕЗИНА.

БЕРЕЗОВСКИЙ

Почти в полном составе пришла на избирательный участок бригада Анатолия Тармина с шахты «Бирюлинская» имени 50-летия СССР. Она—инициатор городского соревнования за достойную встречу дня выборов. Брала обязательство выдать к этому дню четыре тысячи тонн угля сверх плана. Ее рапорт: принимай, Родина, 15 тысяч сверхплановых тонн!

Передовая бригада в феврале установила на шахте рекорд: за 20 дней отправила на-гора 41 тысячу тонн коксующегося угля.

Осуществляя свой гражданский долг, бригадир А. Тармин и его товарищи по работе выразили горячее одобрение речи К. У. Черненко на встрече с избирателями и заявили, что будут трудиться так, как этого требуют интересы страны.

Трудовые рапорты накануне выборов в городскую избирательную комиссию поступали непрерывно. Все коллективы, которые выходили с инициативой достойными делами встретить 4 марта, остались верны своему слову.

Со времени прошлых выборов расстроился вширь, похорошел Березовский, появились новые жилые кварталы с детскими садами, магазинами.

К 12 часам дня на всех 22 избирательных участках города проголосовало абсолютное большинство избирателей.

В. ЧВОРО.

ЛЕНИНСК-КУЗНЕЦКИЙ

В праздничном убранстве Дворцы культуры, клубы, красные уголки, актовые залы предприятий и учреждений, где проходит голосование. Перед его началом в шесть часов утра всюду прошли торжественные митинги.

Перед тем, как опустить свой бюллетень в урну, обвальщик мясокомбината, кавалер ордена Ленина, участник ВДНХ Л. А. Сарапулов сказал:

— 40 лет работаю я на одном предприятии, вижу, какие огромные перемены произошли за это время. Полностью одобряю внешнюю и внутреннюю политику партии. Особенно ее твердую линию, направленную на укрепление дисциплины и порядка.

В обстановке высокого трудового и политического подъема встретили день выборов горожане. Многие трудовые коллективы взяли повышенные обязательства в честь дня выборов и сдержали слово. Встав с начала года на ударную вахту, бригада проходчиков шахтоуправления «Кольчугинское», которой руководит Герой Социалистического Труда М. М. Фисенко, прошла дополнительно 78 метров горных выработок. В миллионном режиме трудится нынче молодежная бригада очистников В. В. Елагина с шахты «Октябрьская». План двух месяцев она выполнила еще 15 февраля. На-гора отправлено более 170 тысяч тонн топлива вместо 150 обещанных к дню выборов.

Е. НОСЫРЕВ.

МЕЖДУРЕЧЕНСК

Еще за полчаса до открытия избирательных участков пришли в среднюю школу № 24 многие жители микрорайона шахты «Распадская». Спортивной выправкой, легкой шуткой выделяется из них группа молодых людей.

Знакомимся. Крепкий парень с волевым подбородком — Валерий Романенко, звеньевой, коммунист, правая рука бригадира В. Г. Девятко, Героя Социалистического Труда, лауреата Государственной премии СССР. Все девять членов звена дружно вышли на голосование: Владимир Щербинин, Раджа Хакимов, Александр Макшанов... По существу это рабочий блок коммунистов, комсомольцев и беспартийных. Всего три часа назад поднялись они на-гора из жаркого забоя. И вместо 660 тонн угля выдали 880 — на 33 процента больше плана. По-ударному работает в четвертом году пятилетки бригада в целом. Уже добыто свыше двухсот тысяч тонн угля.

— Уголь сверх обязательств — это наш вклад, прежде всего в укрепление обороноспособности Родины, — говорит В. Г. Романенко, и все его поддерживают. — Мы слушали речь Генерального секретаря ЦК КПСС товарища Константина Устиновича Черненко на встрече с избирателями и понимаем, что вся наша жизнь и будущее человечества прямо зависят от того, как мы будем трудиться и управлять своим государством.

Доносится перезвон курантов. Мы поднимаемся в зал для голосования. Член бюро Междуреченского горкома КПСС, секретарь парткома шахты «Распадская» Н. Я. Завьялов поздравляет первых избирателей (а в основном это распадские шахтеры из бригад П. И. Фролова, Г. В. Еремина и других) с открытием праздника советской демократии.

(Корр. «Кузбасса»).

ОСИННИКИ

В нынешнем году по сравнению с предшествующими выборами в высший орган государственной власти избирательных участков в городе стало намного больше. Это верное свидетельство роста Осинников и Калтана.

Добрые перемены создаются упорным трудом всех горожан. Вот и нынешние выборы подавляющее число осинниковцев ознаменовало выдающимися достижениями. Отлично потрудились коллективы шахт «Капитальная», имени 60-летия СССР и другие. 24,5 тысячи тонн сверхпланового угля при обязательстве десять тысяч тонн отправили на-гора с начала года механизаторы бригады Р. А. Гейма с шахты имени 60-летия СССР. Бригада каменщиков П. И. Метелицы из шестого стройуправления освоила на строительно-монтажных работах 255 тысяч рублей при обязательстве 240. 25 работниц швейной фабрики «Кузбасс» выполнили к этому событию личные квартальные планы.

Потому-то хорошее настроение у тружеников города. Например, все вместе самыми первыми в Калтане пришли к избирательным урнам рабочие цеха котельно-вспомогательного оборудования завода котельно-вспомогательного оборудования и трубопроводов. Накануне, 3 марта, они по инициативе комсомольцев провели коммунистический субботник, выпустили продукции более чем на четыре тысячи рублей и перечислили заработанные деньги в Фонд мира.

(Корр. «Кузбасса»).

ПРОМЫШЛЕННАЯ

43 избирательных участка распахнули свои двери в день выборов в Верховный Совет СССР в Промышленновском районе. Кругом царит атмосфера праздника. Звучат песни о партии, Родине.

...Шесть часов утра. Орденa Трудового Красного Знамени совхоз «Заря». Первой на пятой ферме пришла на участок зоотехник, Герой Социалистического Труда Г. М. Шмальц. Немало здесь сделано для повышения показателей в свиноводстве. Заслуга в этом и школы коммунистического труда, которой вот уже 12 лет руководит Г. М. Шмальц.

А. Т. Вакуленко работает на третьей ферме свинарем. С ним мы поговорили по телефону: «Настроение отличное, вот проголосовал—и на работу. Год начали вместе с напарницей М. Я. Азарченко уверенно. Обслуживаем 1500 голов свиней на откорме. Будут 500-граммовые среднесуточные привесы. Но это уже не может удовлетворять. Декабрьский (1983 г.) и февральский (1984 г.) Пленумы ЦК КПСС поставили конкретную задачу—снизить себестоимость продукции на 0,5 процента, повысить производительность труда на один процент. Мы с товарищами поддерживаем такое направление. Лично я повысил свои обязательства, решил довести привесы свиней до 520 граммов».

...Идут и идут на избирательные участки труженики района, демонстрируя свое единство, верность делу В. И. Ленина, идеалам коммунизма.

В. ГОРЯЧЕВ.

ТИСУЛЬ

Большой праздник пришел на тисульскую землю. Впервые за много лет район назван в числе победителей Всероссийского социалистического соревнования. В канун выборов в Тисуле состоялось торжественное собрание представителей трудящихся, где району было вручено переходящее Красное знамя Совета Министров РСФСР и ВЦСПС.

Переходящего Красного знамени Совета Министров РСФСР и ВЦСПС удостоен также коллектив совхоза «Тамбарский».

С чувством гордости за свой коллектив, за любимую Родину шли тамбарцы ранним утром 4 марта на избирательный участок. В числе первых проголосовали за кандидатов блока коммунистов и беспартийных доярки Г. И. Крупп, В. К. Талдыкина, Г. И. Журинкова, знатный бригадир животноводов А. И. Князев.

В селе Кайчак, где находится центральная усадьба совхоза «Байлинский», раньше других пришел на избирательный участок ветеран труда, механизатор И. П. Иванов. Больше 30 лет он трудится на здешних полях, награжден орденом «Знак Почета». Встав на трудовую вахту в честь выборов, он ежедневно выполнял норму выработки на 120—130 процентов.

В поселке золотодобытчиков Комсомольске в полном составе пришла голосовать передовая на Беникульском руднике проходческая бригада коммуниста А. М. Васильева. Со своим предвыборным обязательством — выполнить двухмесячный план на 110 процентов — она справилась.

В. ГОНЧАРОВ.

ТЯЖИНСКИЙ

На избирательном участке в районном Доме культуры на митинге, где впервые участвовали в выборах молодые работницы молочно-консервного комбината Н. В. Салова, Л. Ф. Бушля, Н. П. Ликаренко, Н. В. Бардунова, Л. С. Кравцова, выступили ветеран партии, труда, награжденный знаком «50 лет пребывания в КПСС, В. Ф. Король и ветеран войны А. М. Иванов.

Тисульский избирательный участок. Первой пришла голосовать учитель, ветеран труда А. В. Зинченко. Она сказала молодым избирателям: «Моя Родина предоставила мне право выбирать верховную власть, и сегодня я голосую за лучших сынов и дочерей нашей страны. Верю, что советский народ под руководством Коммунистической партии сделает все, чтобы наша Родина стала еще лучше и богаче. Я присоединяю свой голос к миллионам голосов советских людей за мир, счастье для наших детей. Пусть сияет солнце, счастье входит в каждый дом».

Организованно, с большим подъемом прошли выборы в районе.

А. ДОРОФЕЕВ,
зам. заведующего отделом пропаганды и агитации райкома партии.

ЮРГА

Выборы в Советы всегда праздник. А для юргинцев в этом году это праздник вдвойне. 2 марта первый секретарь обкома КПСС Л. А. Горшков вручил городу переходящее Красное знамя ЦК КПСС, Совета Министров СССР, ВЦСПС, и ЦК ВЛКСМ, присужденное за достижение высоких результатов во Всесоюзном соревновании в 1983 году.

Выборы в Верховный Совет СССР многие юргинцы встретили трудовыми подарками. Бригады А. М. Юрченко, А. А. Путилова, С. В. Дядюка, В. Э. Штейнбаха, А. И. Мирошниченко из треста «Юргапромстрой» за два месяца выполнили план первого квартала. Коллективы одиннадцати цехов, 35 участков и смен, 492 бригад, 3150 рабочих досрочно выполнили план двух месяцев.

На всех избирательных участках перед началом голосования состоялись митинги, на которых выступали ветераны партии, труда, войны, молодые избиратели, передовики производства. Они говорили, что горячо поддерживают политику Коммунистической партии, положения речи Генерального секретаря ЦК КПСС К. У. Черненко на встрече с избирателями Куйбышевского избирательного округа города Москвы.

(Корр. «Кузбасса»).

ЯШКИНО

Над древней Пачей с утра играет музыка. Общественные здания, улицы украшены транспарантами, флагами всех советских республик.

Хорошие перемены произошли за последние годы в старом селе. На месте деревенских домишек выросли улицы добротных особняков. В них удачно сочетаются городские удобства с сельской тишиной, зеленью и другими приметами села. Пачинцы гордятся музыкальной школой, отличным молочным комплексом, где созданы все условия для высокопроизводительного труда. В этих хороших переменах пачинцы наглядно видят, как воплощается в жизнь забота партии и государства об улучшении жизни советского народа.

Коллектив совхоза успешно выполнил предвыборные обязательства. Двухмесячные планы производства и продажи молока и мяса перекрыты на 22 процента.

Пачинцы с большим волнением восприняли речь Генерального секретаря ЦК КПСС К. У. Черненко перед избирателями. Они горячо одобряют и поддерживают положения и выводы, которые содержатся в этой речи. Вместе со всем народом пачинцы проголосовали за дальнейшее укрепление порядка и дисциплины, улучшение жизни советских людей, упрочение могущества нашей Советской Родины, за мир во всем мире.

М. ТРУБКИН,
секретарь парткома совхоза «Пачинский».

ПРОДОВОЛЬСТВЕННАЯ ПРОГРАММА КУЗБАССА

Сельский цех предприятия

Без иждивенческих настроений

На дворе минус тридцать, а здесь, в свинарнике, теплынь. Женщины ходят в халатах. Упругие поросята толпятся у кормушки. Зрелище это, будничное для селянина, воспринимается здесь, в укутанной сугробами тайге между шахтой «Распадская» и распадским участком открытых горных работ разреза «Томусинский», прямо скажем, необычно.

— Не многие верили, что такой день настанет, — говорит Б. М. Крайзман, директор разреза. — Осуществлять продовольственную программу пришлось прежде всего с преодоления инертности. Зато сейчас никакой агитации не надо.

Первых 120 поросят завезли сюда 4 января. Так в Междуреченске начал действовать первый свинарник по откорму и воспроизводству стада. Ранее уже давали мясо к столу горняков свиноферм орса «Междуреченскуголь» и шахты «Распадская». Через неделю завезли в новое помещение еще сотню животных. Так что коллектив «Томусинского» получит уже в этом году первые тонны свинины. Это только начало.

Продуманный подход вселяет законные надежды. Типовой проект улучшали с учетом опыта прокопчан и чистогорцев. На «Томусинском» сразу поняли, что каждая система, дающая тепло, воду, запаренные корма, имеет свое, незаменимое для роста привесов значение. Так же, как гидроудаление навоза, например. Или рациональное размещение и оборудование маточного отделения. Подумали и о создании породистого стада. На первый случай закупили молодняк в подшефном совхозе «Троицкий». Там же приобрели племенных хряков и маток. Так что в дальнейшем ферма будет сама обеспечивать воспроизводство стада и даже продавать поросят трудящимся разреза.

О внимании к «мелочам» стоит сказать подробнее. В зимнем путешествии за полтысячи километров из совхоза в Междуреченск томусинцы сумели сохранить всех поросят, кроме одного. Ветврача в штате не положено, но с руководителями городской ветлечебницы нашли общий язык, и ветврач квалифицированно контролирует. Бригада отделочников выкладывает голубой плиткой душевую.

В административно-бытовом комбинате разреза, за двадцать пять километров от фермы, появились бачки для сбора хлеба. Это зримые знаки новой, закладываемой традиции. Едешь на работу в управление или на горный участок — прихвати из дому остатки хлеба. За первые полторы недели собрали 300 килограммов. Нормой месячного сбора, глядишь, станет целая тонна — это когда все полторы тысячи человек привыкнут к необычной пока заботе.

Отапливают ферму, собирают пищевые отходы во дворах, в столовых разреза, четырех детских садиков и в профилактории «Романтика» работники управления жилищно-коммунального хозяйства города. Они же завозят этот даровой корм на ферму. Коммунальщиков пригласили на все готовое с расчетом разумно использовать сложившуюся специализацию. И не прогадали. А за добрые услуги обещают смежникам долю продукции фермы. На таких же взаимовыгодных кооперативных началах решают угольщики проблему кормопроизводства с коллективом подшефного совхоза. Для сохранности и учета зерна закладывают хранилище. Словом, новорожденное предприятие сразу крепко встало на ноги. Сейчас важно стабилизировать его.

— Наша цель — довести стадо до 700 голов, — говорит Б. М. Крайзман, — снизить издержки производства. Забойный вес — сто килограммов — животное должно набирать к восьмимесячному возрасту. Продавать мясо своим трудящимся будем по 2 рубля 60 копеек. — И добавил: — А главное, на мой взгляд, то, что это мясо — дополнительное к государственным фондам и выращено своими руками.

П. ШАБРИХИН,
корр. «Кузбасса».

г. Междуреченск.

В Междуреченске недавно выдал пробную продукцию цех консервирования орса «Междуреченскуголь». Новый цех переработки построен хозяйственным способом (по примеру осинниковцев) и стал вторым в области. Установленное в цехе оборудование частично изготовлено было на местных предприятиях. В будущем пищевики орса будут выпускать в сутки до четырех тонн продукции двадцати наименований.

Сырьем для консервирования послужат привозимые фрукты и принятые от местного населения ягоды, овощи и грибы. Сейчас в цехе действуют две поточные линии. Первая—для производства компотов, солений и маринадов, вторая — джемов и повидла.

В перспективе намечен пуск и третьей линии: там будут перерабатывать томаты на соус и пасту.

НА СНИМКЕ. работницы нового цеха Н. Чинская и М. Вилкова маркируют первую продукцию.

Фото Ю. Мальцева.

г. Междуреченск.

Издано в Кемерове

Полезное пособие

Кемеровское книжное издательство выпустило в прошлом году книгу «Домашнее животноводство», написанную коллективом авторов, составитель и редактор ее — П. Д. Попов. В этой книге на основе достижений науки и передовой практики специалисты сельского хозяйства дают советы по разведению и содержанию животных.

Первая глава книги в популярной форме дает советы по выбору коровы и строительству помещения, правильному кормлению и уходу за ней, освещены вопросы получения здоровых телят.

Отрасль свиноводства дополняет молочное скотоводство и позволяет использовать пищевые отходы и отходы от переработки молока. В приусадебном хозяйстве колхозников, рабочих и служащих содержание свиней очень выгодно.

В разделе, посвященном свиноводству, большое внимание уделяется выбору молодняка на племенные цели и для выращивания, так как только здоровый и крепкий молодняк может проявить наследственные качества при последующем содержании. Советы о получении здоровых поросят в приусадебном хозяйстве, выращивании и откорме свиней помогут всем желающим получать в короткий срок больше высококачественного мяса и сала.

Следующая глава книги называется «Овцеводство». Оно является экономичной отраслью в степных и лесостепных районах Сибири и дает мясо, молоко, жир, шерсть, смушки, овчины. Овцы — неприхотливые животные, разведение их в индивидуальных хозяйствах не требует дорогостоящих построек и материальных затрат для содержания. Наряду с советами, как выбрать овцу, ягненка, как кормят ягнят и овец, даются рекомендации по доению и стрижке, убою и обработке овчин.

Если для содержания крупного рогатого скота и овец необходимо заготавливать много сена и иметь достаточно пастбищных угодий, то козы при содержании в приусадебном хозяйстве неприхотливы и хорошо приспосабливаются к привязному содержанию.

Разведение кур, гусей, индеек, цесарок описано в главе «Птицеводство». Любители диетических яиц и ценного птичьего мяса, прочитав эту главу, получат много полезных советов.

Большое место в книге «Домашнее животноводство» отведено разведению кроликов. Любителей объединяют общества кролиководов в районах и городах. Эти общества обеспечивают их кормами, материалами, племенным молодняком и помогают сбывать продукцию. Биологические особенности кроликов (нетребовательность к условиям содержания, высокая интенсивность размножения, хорошая оплата корма привесом) в сочетании с ценными продуктами, получаемыми от их разведения, привлекут внимание тысяч людей.

Глава «Нутриеводство» знакомит читателей с разведением нутрий, которым стали заниматься в Сибири в последние годы.

Проблемам любительского пчеловодства посвящена отдельная глава. Польза пчел и продукции пчеловодства никем не оспаривается, но разведением пчел занимаются еще недостаточно. Помочь всем желающим в этом полезном деле и призваны рекомендации, содержащиеся в главе. Особое внимание пчеловодов Сибири обращено на зимовку пчел, уход за ними весной, на использование взятков с весенних медоносов, кочевку пасек, размножение пчелиных семей.

Для успешного ведения приусадебного животноводства необходимо знать болезни домашних животных, меры их предупреждения. Здоровье и продуктивность животных взаимосвязаны. Поэтому книга знакомит читателей с профилактикой болезней.

Производство сельскохозяйственной продукции в личных подсобных хозяйствах носит в основном потребительский характер, поэтому «Домашнее животноводство» подробно освещает вопросы убоя животных и птиц, консервирования мяса, переработки молока и рецепты приготовления мясных блюд в домашних условиях.

Приведенный в конце книги справочный материал поможет любителям разведения домашних животных разобраться в зоотехнических терминах. Подлинным украшением книги является наличие интересных фактов о жизни домашних животных и птицы, что делает чтение живым и интересным для широкого круга читателей.

В. БЫЧКОВ,
директор Кемеровского областного Центра научной организации труда Министерства сельского хозяйства РСФСР.

Л. КРАСОВСКИЙ,
заведующий отделом экономики.

Пчеловодство

Дикий мед

НАДО ли говорить, каким ярким букетом полезных свойств обладает обыкновенный пчелиный мед? Любопытно иное: как человек ориентируется на рынке, выбирая его? Ведь чего только не предлагают, скажем, на центральном рынке Кемерова. Почитайте объявления, начертанные самыми разнообразными почерками торговцев. Уверен, и у бывалого пасечника голова пойдет кругом от обилия названий. Есть здесь мед майский и летний, таежный и луговой, сборный цветочный и репейный, чисто гречишный и из акации. Особую статью составляет мед липовый. Крайне ограничен ареал липы у нас в Кузбассе. Лишь одна реликтовая роща и есть неподалеку от Куздеева. Зато о целебной силе липового меда наслышаны все.

Есть среди покупателей весьма дотошные люди, которые считают себя крупными знатоками меда. Они так просто свои трудовые не выложат, долго и придирчиво будут выбирать все, что предложат. Будет мед густым, закристаллизовавшимся, скажет: старый. Предложат жидкий, только что из медогонки, опять отмахнется: не та консистенция. И даже когда сделает, наконец, выбор, непременно потребует капнуть чуточку меда на ладонь и, достав химический карандаш, примется колдовать. И если карандаш начнет пятнать мед, несдобровать такому продавцу.

Откуда пошла легенда, что с помощью химического карандаша можно безошибочно определить, настоящий это мед или из сахарного сиропа, переработанного пчелами, сейчас, пожалуй, уже не дознаться. Приходилось встречать даже пасечников, верящих в эту нелепицу. Однако, если быть объективным, химический карандаш помогает в какой-то степени определить наличие свободной влаги в меде. И если здесь нет прямого обмана, то причина может быть в одном: пчеловод летом поспешил, собрал незапечатанные рамки, из которых пчелы не успели еще отогнать лишнюю влагу. Но беда здесь невелика. Целебные силы меда остаются практически без изменений, он лишь хуже хранится, может быстро забродить.

Зато серьезную опасность представляет так называемый «мед», полученный из сахарного сиропа. Мы не случайно поставили кавычки, потому что назвать сей продукт медом можно лишь с великой натяжкой, хотя и произвела его неутомимая пчела. Она не виновата. Ей бы летать с цветка на цветок, собирая нектар и пыльцу, обогащая и перерабатывая этот дар природы в чудеснейший мед. Однако человек, жаждущий скорой наживы, быстрой отдачи от пасеки, обманул пчел, выставив поилки с сахарным сиропом. А заодно он обманет и нас с вами, всех, кто купит у него «мед».

И вот здесь действительно приходится сожалеть о том, что химический карандаш бессилен изобличить мошенника. Как не в силах этого сделать и в рыночной экспресс-лаборатории. Потому что лишь тонкий лабораторный анализ, требующий специального оборудования, может дать точный ответ: мед перед нами или сахар.

Есть среди нынешних пчеловодов честнейшие люди. Их больше, гораздо больше, нежели тех, кто готов ради наживы на любой обман. Но зараза эта втягивает в свой преступный круговорот новых любителей бешеных денег.

И вот уже Ворожеев, имеющий личную пасеку в далекой Мартайге, торгуется с заготовителями:

— Отдам двенадцать тонн меда тому, кто привезет мне девять тонн сахара.

— Зачем столько?—спрашиваю у хозяина.

— Мне не надо. А вот пчелы, чтобы дуриком не маялись по тайге, пущай сахар перегоняют.

И подмигнул мне, подвигая поближе запечатанную рамку:

— Да ты угощайся, ешь вволю.

Но отказался я тогда от угощения, не захотелось такого «меду». А Ворожееву сказал:

— Это обман чистейшей воды.

Тот только улыбнулся:

— Это ты знаешь. А заготовителю уже наплевать: ему чем больше меда, тем выше заработок. И мне тоже. Соображаешь?

...Перекинулась эта болезнь к совхозным и колхозным пасечникам. Предвижу вопрос читателей: этим-то какой резон? По существу все тот же: за каждый килограмм сданного меда потребкооперация и другие заготовительные организации платят до четырех с полтиной, а килограмм сахара, даже если с привозом, больше рубля не обойдется. Выходит, чистый навар составляет 300 процентов!

В одном из пчеловодческих совхозов области не удержался от соблазна очень опытный, заслуженный пчеловод: не выходило у него в тот сезон два годовых плана по товарному меду. А дать очень хотелось. И вот пошел на обман, стал кормить пчел сахаром. Когда это стало известно руководителям совхоза, взмолился:

— Помилуйте! Слава голову вскружила, боялся, что забудете среди лучших назвать.

Очень уж мне хотелось назвать его фамилию. Да вспомнил, что обещал он клятвенно:

— Больше ни в жизнь не согрешу.

А я в тот момент подумал:

— Вот бы такую встряску каждому любителю легкой славы да бешеных денег.

Но о таком только приходится мечтать. Потому что множатся пасеки, и все больше оборотистых людей объявляется в тайге. Стало модным и предприятиям непременно иметь пасеку, хотя при ближайшем рассмотрении иные из них можно назвать закамуфлированными дачами для отдыха узкого круга лиц.

Стремясь во что бы то ни стало иметь свою пасеку руководители предприятий зачастую идут на поводу у лихих людей. Так, на одной из шахт завели пасеку на 20 пчелосемей. Средств при этом не жалели. Построили добротный дом для пасечника, омшаник, дали новенький трактор, притащили громадную емкость с горючим. Мол, работай, пчеловод, порадуй медком шахтеров! И развернулся во всю ширь ловчила. К 20 шахтерским ульям пристроил на точке своих 80. И улыбаясь, упрятав в узкие щелки хитрющие глаза, говорит:

— А я уже и не помню, где чьи колодки. Дам по осени пяток фляг меда, да медовухой из отжимков угощу мужиков. И хорош. Еще спасибо скажут. Обещали дополнительную ставку на шахте найти, чтобы подземный стаж шел.

Создание добротной пасеки — хлопотное и дорогостоящее дело. Но если браться за это дело всерьез, кто спорит, стоящее и благородное дело. Но для воплощения этой задумки нужны надежные специалисты, а не любители легкой наживы. Тайга наша богата. Здесь можно разместить тысячи пасек и взять такой мед, что никакой индивидуальный пасечник не сможет быть серьезным конкурентом. А пока, как это ни стыдно признавать, по существу, он один и правит бал на нашем рынке.

В. МОИСЕЕВ.

Ждут урожая

Овощеводы тепличного комбината совхоза «Зимниковский» ждут урожая в зимних теплицах, готовят к работе весенние.

Зимние теплицы занимают около восьми тысяч квадратных метров. Все они заняты огурцами.. Первый урожай здесь будут собирать уже в марте. А сейчас комбинат поставляет в столовые и магазины Юрги зеленый лук. Скоро поступят в продажу свекольник, салат, укроп.

Для весенних теплиц овощеводы склеили пленку, изготовили нужное количество питательных горшочков, завозят навоз.

С начала пятилетки комбинат продал 171 тонну овощей сверх плана. Сейчас комбинат работает в счет июля нынешнего года.

Г. ЗАДОРОЖНЫЙ,
корр. «Кузбасса».

Юргинский район.

НОВОСТИ
СОБЫТИЯ ФАКТЫ

НОВОКУЗНЕЦК, КУЙБЫШЕВСКИЙ РАЙОН

Лучший в объединении

Электрослесарь шахты имени Димитрова Айген Эдуардович Долингер на заседании президиума Новокузнецкого теркома профсоюза угольщиков удостоен звания «Лучший рационализатор объединения «Южкузбассуголь».

Только за последние месяцы он подал шесть рационализаторских предложений с экономическим эффектом более семи тысяч рублей.

Юбилею посвящается

Состоялся районный слет дружинников, посвященный 25-летию создания ДНД.

О задачах, стоящих перед ДНД района, рассказал прокурор И. С. Рабинович. Дела лучших дружинников отмечены наградами.

Судят фашизм

Необычный процесс прошел в клубе «Горняк». Здесь комсомольцы школы № 69 провели суд над фашизмом, доказав на многочисленных примерах, что он еще не уничтожен и опасен.

Свидетелем обвинения на процессе выступил участник Великой Отечественной войны Д. М. Демуро.

Шахтерские спортсмены

На шахте «Бунгурская» объединения «Южкузбассуголь» завершились соревнования по волейболу.

На первое место вышли спортсмены отдела главного механика. В числе лидеров команды участка шахтного транспорта и шестого участка.

А. ЦЫРЯПКИН,
корр. «Кузбасса».

КОНФЕРЕНЦИЯ ОТЦОВ

В школе № 89 недавно прошла конференция отцов. С родителями учеников вели доверительный разговор старейший педагог, работник милиции, заведующая районо, преподаватели школы.

О роли отца в воспитании, о неизбежных трудностях, возникающих в так называемых неполных семьях, о необходимости тесного контакта семьи и школы говорила молодой директор Э. П. Пономарева.

Глубоко ранит ребенка непонимание со стороны родителей, их эгоизм. Живые свидетельства этого — искренние слова из сочинений школьников, в семьях которых ежедневно преподаются уроки равнодушия к близким людям, а порой и уроки безнравственности и невежества. Учитель литературы, отличник народного просвещения, ветеран труда Г. А. Трифонова, читая выдержки из этих сочинений, говорила о том, как трудно и как важно заслужить доверие и уважение своих детей.

Завуч В. А. Косицына ведет в десятом классе факультатив «Этика и психология семейных отношений». Появление его продиктовано необходимостью, ибо не во всех современных семьях подростки видят положительный пример, утверждаются во мнении, что семья—не только общий дом, дети и вещи, но и общие интересы, и взаимное понимание.

А. МИДЕНКОВА.

г. Кемерово.

Хозяйствовать умело

Ответственность

В конце прошлого года коллектив шахты «Кузнецкая» объединения «Ленинскуголь» принял встречный план — повысить производительность труда каждого работника своего предприятия на один процент и снизить себестоимость тонны добываемого топлива на 0,5 процента. На 2,4 процента должна вырасти за год и добыча. 50 тысяч тонн сверх плана решили добыть горняки «Кузнецкой» за 12 месяцев.

В холле административно-бытового комбината шахты «Кузнецкая» входящих встречают три красочные «молнии». В них—поздравления переводчикам, успехи которых действительно значительны. В январе коллектив подготовительного участка № 5, возглавляемый Н. С. Загузиным, прошел 738 метров горных выработок — на 183 метра больше плана. 178 сверхплановых метров на счету лишь одной бригады участка — В. И. Антонова. Проходчики этого коллектива готовили фронт работ для очистной бригады Г. Д. Лиякина. И тем приятнее успех добычников, которые за первый месяц года выдали на-гора почти 13 тысяч тонн сверхпланового топлива.

— А ведь мы предполагали, что в феврале шахта допустит «минус», — рассказывает исполняющий обязанности главного инженера «Кузнецкой» В. Г. Сарыгин. Да, да, не удивляйтесь. Принимая встречный план, мы понимали, какую ответственность берем на себя. Необходимо было экономически обоснованно рассчитать весь путь к достижению цели.

В прошлом году мы добыли свыше 46 тысяч тонн сверхпланового топлива. В нынешнем замахнулись на большее: за счет повышения производительности труда каждого работника на один процент планируем выдать на-гора 50 тысяч тонн угля сверх плана, благодаря снижению себестоимости на полпроцента—сэкономить 106 тысяч рублей.

Если изобразить путь к намеченному графически, то он не будет выглядеть в виде прямой линии. В январе-феврале мы допускаем небольшой «минус», в марте выходим на необходимый для выполнения намеченного режим работ, а с апреля еще более увеличиваем темпы добычи. Руководство шахты постаралось поставить конкретную задачу перед каждым участком, бригадой, чтобы наши шахтеры видели свое место в общей цепи.

Ответственность за порученное. Сегодняшняя работа коллектива «Кузнецкой» доказывает, что это не просто громкая фраза. Именно ответственностью можно объяснить выполнение шахтой плана января. Вы помните, как В. Г. Сарыгин говорил о том, что экономисты допускали некоторый «минус» на старте года. И горняки пятого подготовительного и четвертого добычного участков знали, что в первый, самый трудный месяц работы с них не требуется рекордов. Но они эти рекорды поставили. Комсомольско-молодежный коллектив В. И. Антонова за 30 рабочих дней прошел 845 метров горных выработок, почти в два раза превысив план, побил свой же рекорд скоростной проходки, установленный несколько лет назад. Рекорд был продиктован производственной необходимостью: бригада Г. Д. Лиякина выдала в январе на-гора около 13 тысяч тонн угля сверх плана, но, чтобы в будущем ей не простаивать из-за отсутствия фронта работ, на помощь другим проходчикам пришли ребята Антонова. Их помощь оказалась ощутимой.

— Вот на таких горняков вся наша надежда. В недалеком будущем шахтеры ведущих добычных участков — первого и четвертого — должны добыть немало угля из двух «хлебных» лав — 534-й и 624-й. Проходчики достойно справились со своими обязанностями. Теперь слово за очистниками.

...Разговор о том, как в эти дни идут дела на отработке пластов этих лав, мы с В. И. Артеменко, заместителем начальника первого участка, начали еще в «пассажире», который вез нас вместе с горняками второй смены к месту их работы.

— Я был в обеих лавах,— стараясь перекричать стук колес, рассказывал Владимир Ильич. — Начало трудное: 534-я сейчас в стадии раскачки — опробуем, доводим до совершенства работу оборудования, а в 624-й ребята испытывают новый для нашей шахты комбайн ГШ-68. Эти трудности предвиделись заранее, учитывались при планировании. Они не застали коллектив врасплох, и, думаю, в марте мы наберем необходимый темп.

Дорога к 534-й лаве напоминала путь туриста-водника: вода доходила до щиколоток, иногда поднималась выше. Сильная обводненность — одна из трудностей, постоянно мешающая горнякам предприятия. Еще в кабинете и. о. главного инженера я спросил его, как коллектив борется с этим явлением. В. Г. Сарыгин развернул план горных работ по пласту Полысаевский-2, где находятся 624-я и 534-я лавы. На общем коричневатом фоне контрастно выделялись голубые штрихи — изображение скважин для отвода воды.

— Задолго до начала добычи мы составили проект, в котором выразили свои соображения: бурить скважины в почве пласта будущей 534-й лавы, — пояснил Виталий Георгиевич.

Сейчас, когда мы шли к этой лаве по воде, мне вспоминались рассказы специалистов о том, в каких тяжелых условиях велась проходка штреков. В 534-м вентиляционном постоянный приток воды достигал ста кубометров. Здесь даже скоростная бригада Антонова с трудом выдерживала плановый график. Пришлось подключать специалистов с участка осушения. Бурили скважины в нишах, чтобы не сдерживать работу проходчиков и отводить воду. В итоге к тому времени, когда хозяевами лавы стали очистники из бригады Ю. В. Есипова, условия в ней были нормальными.

Вскоре и мы убедились в этом. Ручейки журчали, выбиваясь из пробуренных отверстий в нише, а «пол» в 534-й был сухим. Она была готова к приему людей.

— Эта лава, — пояснил В. И. Артеменко. — настоящий подарок очистникам. Длина ее ствола 1300 метров, и в обычных условиях трудиться бы им месяцев 13. Но, учитывая напряженный встречный план, горняки решили отработать лаву до конца года.

В этот день побывали мы и у проходчиков. Парни из бригады В. И. Антонова, несмотря на то, что на старте года потрудились на славу, в достатке обеспечили фронтом работ добычников, думали о будущем.

— Сейчас пробиваем сбойку между конвейерным и путевым уклонами, — рассказывал звеньевой И. Н. Романов. — В марте начнем проходку 536-го конвейерного штрека. Придется нам готовить штреки и для двух лав первого участка, чтобы и в будущем очистники не задерживались на пути к углю.

— Ребята в нашем звене молодые. Скажем, сейчас я помогаю осваивать комбайн практикантам Сергею Михееву и Юрию Алексашину. Думаю, что практика у них будет неплохая: приняв участие в скоростной проходке, почувствовали все трудности. И, конечно же, ощутили ответственность по выполнению встречного плана.

Поднявшись на поверхность, я поделился своими впечатлениями с В. Г. Сарыгиным.

— Конечно, трудностей еще хватает, — подвел итог Виталий Георгиевич. — К сожалению, мешает нам и плохое снабжение запчастями. Приходится работать на старом. Пользуясь случаем, обращаюсь к руководству ВПО «Кузбассуголь» с просьбой улучшить снабжение «Кузнецкой» запчастями, особенно цепями и приводами. Эта помощь, помноженная на ответственность горняков шахты, поможет нам успешно справиться с напряженным встречным планом.

Е. КРАСНОСЕЛЬСКИЙ,
спец. корр. «Кузбасса».

г. Ленинск-Кузнецкий.

СОБЫТИЯ ЗА РУБЕЖОМ

корреспонденты ТАСС сообщают

ЛЕНИНСКИМ КУРСОМ

С огромным интересом воспринята широкой мировой общественностью речь, с которой Генеральный секретарь ЦК КПСС К. У. Черненко выступил на предвыборном собрании избирателей в Кремлевском Дворце съездов.

«Это была чрезвычайно важная речь, — пишет польская «Трибуна люду». — Генеральный секретарь ЦК КПСС развил и обосновал стратегию внутренней и внешней политики Советского Союза на современном этапе, дал оценку развития СССР за период, прошедший после последних выборов в Верховный Совет СССР, сформулировал текущие практические задачи социалистического строительства.

«Говоря о планах на будущее, никак нельзя забывать одну простую истину: чтобы лучше жить — надо лучше работать», — таков лейтмотив внутриполитической части речи К. У. Черненко, — подчеркивает венгерская «Непсабадшаг». Высказав ряд резких критических замечаний в адрес местничества, бесхозяйственности, разгильдяйства, Генеральный секретарь ЦК КПСС заявил: «Чтобы успешно продвигаться вперед в осуществлении социальных программ, необходим устойчивый динамичный рост экономики и прежде всего — ее эффективности. Формы хозяйствования должны отвечать современным требованиям. Этому, несомненно, поможет ряд проводимых сейчас в СССР экономических экспериментов».

Суть советских экономических экспериментов, констатирует югославское агентство ТАНЮГ, дать больше прав предприятиям, повысить их ответственность, освободить от излишней опеки центра. Проверка опытом позволит перейти от этапа поисков к уверенному движению вперед.

«Беречь мир как зеницу ока» — таков был наказ советских избирателей, которому неуклонно, и причем в нелегких условиях, следовали КПСС и Советское государство, отмечается в комментарии Индийского радио. Все мы знаем, что последние годы были отмечены резкой активизацией политики наиболее агрессивных сил американского империализма — политики откровенного милитаризма, притязаний на мировое господство.

В Москве было вновь заявлено: никаким любителям военных авантюр не удастся застать СССР врасплох, никакой потенциальный агрессор не может надеяться избежать сокрушительного ответного удара, сообщает японское агентство Киодо Цусин. Завершая избирательную кампанию накануне проведения 4 марта выборов в Верховный Совет СССР, советский руководитель К. У. Черненко заявил, что, хотя его страну вынуждают уделять самое серьезное внимание укреплению обороны, советские люди хотят не наращивания вооружений, а их сокращения с обеих сторон.

По мнению Генерального секретаря ЦК КПСС, именно сложность нынешней современной обстановки обязывает удвоить, утроить усилия в проведении политики мира и международного сотрудничества, констатировал ведущий программы новостей Французского телевидения.

«Мнение Москвы: именно от США, от того, наполнят ли они миролюбиво звучащую риторику Рейгана конкретными акциями, зависит улучшение отношений между Востоком и Западом», — констатирует английская «Таймс».

«Несмотря на всю сложность нынешней ситуации, — отмечает западногерманская «Франкфуртер альгемайне», — Генеральный секретарь ЦК КПСС высказался за дальнейшее развитие международного сотрудничества и подчеркнул, что корни разрядки глубоки».

Генеральный секретарь К. У. Черненко, сообщило американское агентство ЮПИ, резко критиковал вашингтонскую администрацию, поставил под сомнение ее миротворческие заявления и призывы к диалогу, указав, что во всем мире обратили внимание на то, как резко противоречат эти заявления всему, что говорила, делала и продолжает делать нынешняя администрация США в своих отношениях с СССР.

Сообщение своего московского корреспондента о речи Генерального секретаря ЦК КПСС выносит на первую полосу «Нью-Йорк таймс». «К. У. Черненко, — сообщает эта газета, — призвал Соединенные Штаты предпринять действия, которые бы ознаменовали начало действительного перелома в советско-американских отношениях. Речь советского руководителя свидетельствует о том, что основные направления политики Москвы остаются неизменными». (ТАСС).

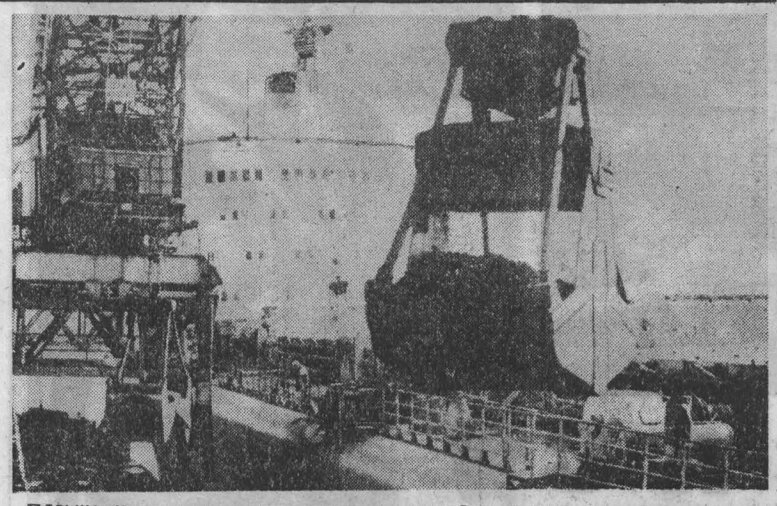

ПОЛЬША. Несмотря на зимнюю непогоду — сильные ветры, штормы, работа в порту Гдыня не останавливается ни на минуту. Сюда бесперебойно поступают грузы из Советского Союза и других социалистических стран.
НА СНИМКЕ: разгрузка советского судна «Звенигород», доставившего железную руду.
Фото ЦАФ—ТАСС.

Травля негритянского деятеля

САН-ФРАНЦИСКО, 4. (ТАСС). Развернув против известного борца за права негров Дж. Джексона, добивающегося выдвижения кандидатом на пост президента США от демократической партии, оголтелую враждебную кампанию, американская реакция использует в ней и открытый террор.

Так, недавно в помещение штаб-квартиры по проведению предвыборной кампании Дж. Джексона в округе Орандж (штат Калифорния) была брошена бутылка с зажигательной смесью. Как и следовало ожидать, представители полиции, расследовавшие инцидент, в результате которого лишь по счастливой случайности никто не пострадал, «не нашли никаких улик против каких-либо лиц или организаций».

Между тем враги Дж. Джексона хорошо известны. Его выступления в защиту прав чернокожих американцев вызывают ярость расистских кругов США. Вместе с ними травлю негритянского деятеля ведут сионистские организации, которые не устраивает то, что он осуждает авантюристическую политику Вашингтона и Тель-Авива на Ближнем Востоке, призывает к мирному решению проблем этого региона с учетом жизненных интересов арабских народов. Как сообщил журнал «Ньюсуик», небезызвестная «лига защиты евреев» поставила своей задачей любыми средствами сорвать предвыборную кампанию Дж. Джексона. По свидетельству журнала, существуют опасения, что эта террористическая сионистская организация может организовать покушение на его жизнь.

Безнаказанность действий правых экстремистов вызывает тревогу прогрессивной американской общественности. С призывом выступить в защиту Дж. Джексона обратились влиятельные общественные организации «Всенародный конгресс» и «Мобилизация народа против войны». Только общая борьба всех, кто страдает в американском обществе от расового и социального угнетения, может нанести удар по силам реакции, подчеркивается в их совместном заявлении.

Гватемала: преследование патриотов

САН-ХОСЕ, 4. (ТАСС). Проамериканский военный режим Гватемалы во главе с генералом Мехией, стремясь подавить в стране революционное движение, усиливает репрессии против населения. В карательных операциях используются не только войска, силы полиции и безопасности, но и профашистские террористические «эскадроны смерти». Террор возведен в ранг государственной политики. Только за последнюю неделю совершено более 200 кровавых преступлений. Их результат: 15 убитых, 103 арестованных, 80 пропавших без вести.

Число гватемальских граждан, покидающих родину из-за страха за свою жизнь, постоянно растет. Спасаясь от репрессий, в соседнюю Мексику ежедневно бегут десятки людей, в основном женщины, дети, старики. По данным ООН, за шесть месяцев контингент гватемальских беженцев в этой стране увеличился почти на 10 тыс. человек.

ХЕЛЬСИНКИ, 4. (ТАСС). Вооруженная на средства США армия Гватемалы проводит боевые операции против мирного населения, заявил на состоявшейся здесь пресс-конференции представитель гватемальского Комитета патриотического единства Франсиско Айю. Он рассказал, что страна покрыта сетью концентрационных лагерей, более миллиона людей вынуждены покинуть свои дома и уйти в горы. Но народ не сломлен. С каждым днем нарастает сопротивление народных масс.

МЕХИКО, 4. (ТАСС). Гватемальская комиссия по правам человека обратилась с призывом развернуть международную кампанию солидарности с жертвами репрессий.

США: женщина против женщин

Уж кого-кого, а Филлис Шлафли никак не назовешь забитой женщиной. Эта американка не только вырастила шестерых детей, но и написала девять книг, получила дипломы двух университетов, дважды баллотировалась в конгресс США и избиралась делегатом на все национальные съезды республиканской партии, начиная с 50-х годов. Она возглавляет созданную ею же мощную организацию политического давления «Орлиный форум», редактирует собственный журнал, часто выступает по радио и телевидению. Одним словом, Филлис Шлафли олицетворяет собой суперсовременную, социально активную, полностью эмансипированную американскую женщину.

Однако именно Филлис Шлафли сыграла главную роль в провале поправки о равных правах женщин. Если бы не она, эта поправка давно стала бы частью конституции США.

Политическая борьба вокруг этой поправки (27-й по счету) ведется уже не одно десятилетие. Еще в 1923 году американские феминистки, которые только что добились принятия поправки о предоставлении женщинам права голоса, внесли в конгресс проект нового дополнения к конституции, которое должно было раз и навсегда покончить с дискриминацией женщин в социально-экономической сфере, обеспечить условия для активного участия американок в политической жизни страны. Но дополнение—27-я поправка — почти пятьдесят лет кочевало из одной комиссии конгресса в другую. Только в 1970 году под сильным давлением женских и профсоюзных организаций, студенческого движения палата представителей конгресса проголосовала за его принятие. Двумя годами позднее поправку принял сенат.

Для того чтобы она стала частью конституции, требовалось ее утверждение законодательными собраниями 38 штатов из 50. Многим активисткам женского движения казалось тогда, что это дело ближайшего будущего: ведь общественность США была настроена явно в ее пользу.

Но тут в игру вступила Филлис Шлафли. Буквально за несколько недель ей удалось создать общеамериканскую ассоциацию «Стоп поправке о равных правах». Ассоциацию, обладающую прочной финансовой базой, собственными печатными средствами, широкой сетью комитетов на местах, надежными связями в Капитолии и Белом доме. Для ратификации поправки не хватало трех штатов. Между тем время шло, и в марте 1979 года в соответствии с американскими законами она должна была быть снятой с обсуждения.

Женские организации сделали все возможное, чтобы предотвратить ее провал. Митинги и демонстрации американок, многочисленные петиции и кампании в прессе помогли продлить срок ратификации еще на три года. Тщетно! За это время ни один штат не ратифицировал поправку. Более того, под давлением Филлис Шлафли пять штатов пересмотрели свое прежнее решение и отказались от поддержки поправки. Женское движение потерпело поражение, которое ему нанесла... женщина.

Драматическая судьба поправки о равных правах не может не вызвать недоумение. Во-первых, как может женщина, сама столь активная в общественной жизни, быть врагом расширения социальных прав женщин? Во-вторых, как может один человек, какой бы яркой личностью он ни был, остановить мощное политическое движение?

Чтобы ответить на первый вопрос, необходимо предпринять небольшой экскурс в биографию Шлафли. Ее родители были ревностными католиками и убежденными консерваторами. Отец Шлафли доказал глубину своих убеждений всей жизнью. Когда разразился экономический кризис 30-х годов, он, некогда преуспевающий инженер, навсегда потерял работу. Система «свободного предпринимательства» оставила его без пенсии, без пособия по безработице, без медицинской помощи, но он продолжал истово верить в нее и ненавидел «новый курс» Рузвельта.

Филлис Шлафли пришлось нелегко. Чтобы платить за учебу в университете, она работала по ночам на заводе. Материальные трудности вынудили ее оставить научную карьеру. Но неудачи и суровые жизненные испытания только укрепляли ее консервативные взгляды.

На национальную политическую сцену Шлафли вышла в 1964 году, выпустив книгу-памфлет «Выбор, а не эхо». Книга, призванная поддержать ультрареакционера сенатора Барри Голдуотера, баллотировавшегося тогда в президенты, содержала многочисленные обвинения в адрес правительства США в «предательстве» интересов Америки, в забвении традиционных ценностей, в «аморальности» и «одностороннем разоружении» перед лицом «всемирного коммунистического заговора».

Барри Голдуотер так и не стал президентом. Но книга Шлафли разошлась тиражом более трех миллионов экземпляров, а сама Шлафли стала самой популярной женщиной среди американских правых. Консервативная пресса именовала ее не иначе как «американская Жанна д'Арк».

Но, будучи консерватором в целом, нельзя быть либералом в частностях, что Шлафли и доказала своей новой книгой «Женщина, уверенная в себе», где она отстаивает консервативные взгляды на место женщины в современной Америке.

Женщины редко избираются в высший избирательный орган страны! «Незначительное число женщин в конгрессе, — разъясняет Шлафли, — свидетельствует лишь о том, что большинство американок не хотят связывать себя с суетой и нервотрепкой избирательной кампании».

Женщины занимаются главным образом низкооплачиваемым трудом в сферах обслуживания, здравоохранения и образования! И на этот вопрос Шлафли с легкостью находит ответ. Все дело в том, что «женщина испытывает всепоглощающую потребность ухаживать за кем-то, будь то ребенок или больной».

Слишком мало американок занимают руководящие посты в банках и корпорациях! Что ж тут удивительного, отмечает Шлафли, если женщина по самой своей природе менее рациональна, чем мужчина, меньше склонна к абстрактному мышлению, более эмоциональна и импульсивна.

Женщины занимают подчиненное положение в семье, чаще всего становятся главными жертвами семейных конфликтов! Ну тут уж вообще не о чем говорить, ибо «сам бог избрал мужчину в качестве главы семьи».

Американским правым было крайне выгодно использовать Шлафли в борьбе именно против женского движения. Ведь в этой борьбе не только ее энергия, организаторские способности, но даже и сам ее пол мог стать важным козырем.

Американцам как бы предлагался выбор. С одной стороны, крикливые и эксцентричные феминистки — всякие там «красные чулки» и «ведьмы», — с их шокирующими выходками, половой распущенностью и отрицанием брака и семьи. С другой — «истинная американка», преуспевшая и в личной, и в общественной жизни, женщина твердых моральных и политических принципов.

Тут мы подходим к ответу на второй вопрос — о причинах успеха кампании Шлафли. Бесспорно, ей удалось эффектно обыграть некоторые радикальные лозунги феминисток — о том, что «замужество и материнство превращает женщин в пассивных, инфантильных, раболепных, непоследовательных», о том, что «супружество является садистской формой эксплуатации», о том, что «освобождение женщины состоит в установлении искусственного размножения» и т. п.

Ясно также, что Шлафли умело использовала рост озабоченности американцев по поводу кризиса «традиционной семьи». За последние десять лет число семей с одним родителем возросло вдвое, сегодня к этой категории относится каждая пятая американская семья. В три раза возросло число детей, появляющихся на свет вне брака. Все эти явления, имеющие под собой глубокие социально-экономические корни, Шлафли выдавала за следствие политической активности феминистского движения. Если поправка будет принята, утверждала она, роль женщины как жены, матери, домохозяйки вообще отомрет, а с нею отомрет и семья.

Главным союзником Филлис Шлафли в ее борьбе против 27-й поправки к конституции выступили весьма влиятельные политические силы. Прежде всего американские корпорации. Поскольку в США за одинаковую работу женщины получают на 40—50 процентов меньше мужчин, принятие поправки означало бы потерю многих миллиардов долларов прибыли. Кроме того, «возвращение женщины в семью» должно укрепить зависимость трудящихся от предпринимателей, поскольку работающий муж уже не сможет рассчитывать на материальную поддержку жены в трудных условиях.

Не менее важна и другая сторона проблемы. За пышной риторикой об «особой роли женщины» и «восстановлении семьи» кроется стремление бизнеса переложить на семью проблемы образования и социального обеспечения, что позволит резко сократить важнейшие социально-экономические программы государства.

Поэтому неудивительно, что администрация Рейгана всячески поощряла деятельность Шлафли. Нынешняя администрация имеет и свои собственные, так сказать, личные счеты с женским движением. В последние годы американки все активнее участвуют в движении сторонников мира, все резче критикуют безрассудный внешнеполитический курс Белого дома. Ведущие специалисты в области общественного мнения с уверенностью утверждают, что подавляющее большинство женщин будет голосовать против кандидатуры Рейгана на предстоящих президентских выборах. И правительство республиканцев всеми силами стремится устранить женщин из активной общественной жизни, вновь ограничить круг их интересов кухней, спальней и детской и тем самым облегчить свои политические махинации.

Карл Маркс в свое время очень точно заметил, что гуманность любого общества может быть определена по тому, как это общество относится к женщине. Общество, отказывающее половине своих граждан в элементарном политическом и социально-экономическом равенстве, не может считаться ни гуманным, ни демократическим.

А. КОРТУНОВ.
(АПН).

ТВ

5, ПОНЕДЕЛЬНИК

I ПРОГРАММА
Передачи ЦТ.
8.00 «Время».
8.50 Утренняя гимнастика.
9.05 Фильм — детям. «Подснежники».
10.10 Концерт.
10.40 «В мире животных».
11.40 Новости.
Перерыв до 14.10.
14.15 Новости.
14.35 «По Сибири и Дальнему Востоку». Документальные фильмы.
15.40 Грузинские народные песни.
16.15 «Лыжня России».
16.45 «Отзовитесь, горнисты!».
17.15 Чемпионат мира по конькобежному спорту. Спринт.
17.45 Чемпионат Европы по легкой атлетике.
Кемерово.
18.30 «Новости дня». Информационный выпуск.
Передачи ЦТ.
18.45 «Сегодня в мире».
19.00 «Дела и люди». «Выль карпатского леса».
19.35 «Укрощение огня». Художественный фильм. 1-я серия.
21.00 «Время».
21.30 «Укрощение огня». 2-я серия.
22.45—23.00 «Сегодня в мире».

II ПРОГРАММА
Передачи ЦТ.
8.00 Утренняя гимнастика.
8.15 «Знание — убеждение — действие». Документальный фильм.
8.35 Поэзия С. Орлова.
9.05 «Русская речь».
9.35 «Не к свадьбе будь сказано». Научно-популярный фильм.
10.00, 12.45 Испанский язык.
10.30 «Советское изобразительное искусство». Л. Д. Корин.
11.15 «Наука и жизнь».
11.45 В. Скотт. «Страницы жизни и творчества».
13.15 «Школа хозяйствования». О моральных и материальных стимулах производства.
13.45 «Наш теплый дом». Телеочерк.
14.15 П. И. Чайковский. Концерт № 1 для фортепиано с оркестром.
14.50 «Сельский час».
15.50 Новости.
Перерыв до 18.00.
Кемерово.
18.00 III Всероссийская зимняя Спартакиада школьников. Хоккей с шайбой. Финал. 2-й период.
Передачи ЦТ.
18.30 Выступление ансамбля цыганской музыки «Майсиго».
Кемерово.
18.45 Хоккей с шайбой. Финал. 3-й период.
19.30 «Кузбасс. День за днем». Информационная программа.
Передачи ЦТ.
20.00 «Спокойной ночи, малыши!».
Кемерово.
20.15 «Резервы экономики». Как работать повременщику?
20.50 Реклама.
20.55 «Эхо дня». Информационный выпуск.
Передачи ЦТ.
21.00 «Время».
21.30 «Прощание с зимой». Фильм-концерт.
22.35—23.25 Международные соревнования по синхронному плаванию на приз журнала «Советская женщина».

Р

5, ПОНЕДЕЛЬНИК

6.40 Программа передач. Погода. 6.43 Передача «Готовясь к севу». О подготовке к весенне-полевым работам в совхозе «Сосновский» Новокузнецкого района. 6.58 Погода. 7.30 Радиожурнал «Здоровье». 7.58 Погода. 11.15 А. Прево «Манон Леско». Рассказ. 18.45 Новости Кузбасса. Погода. 19.15 Объявления (по горсети).

Кемеровский госцирк

ПОСЛЕДНИЕ 20 ДНЕЙ
ГАСТРОЛЕЙ ПРОГРАММЫ
«ЦИРК НА ЛЬДУ».
Начало представлений в 19 час. 30 мин., в субботу и воскресенье — в 12 час., 15 час. 30 мин., 19 час. 30 мин.
Касса открыта ежедневно с 11 до 20 часов.
Принимаются заявки на коллективные посещения.

ВНИМАНИЮ КЕМЕРОВЧАН!
18 МАРТА
ПРОВОДЫ РУССКОЙ ЗИМЫ
ТЕАТРАЛИЗОВАННЫЙ ПРАЗДНИК
Снежный городок по ул. Мичурина
БОЛЬШАЯ ПРАЗДНИЧНАЯ ПРОГРАММА
ЯРМАРКА «Кемеровская весна», оркестры, игры, аттракционы, спортивные состязания, забавы на снегу.
ПРАЗДНИКИ СОСТОЯТСЯ:
Кировский район — в парке культуры и отдыха «Березовая роща».
Ленинский район — в снежном городке на бульваре Строителей.
Рудничный район — в сосновом бору.
Заводской район — в Предзаводском поселке.
ДОБРО ПОЖАЛОВАТЬ!
Начало праздников в 11 часов.

ДЛЯ ВАС, АВИАПАССАЖИРЫ!
Из аэропорта Кемерово отправляются следующие рейсы:
в Москву ежедневно на самолете ТУ-154 выполняются два рейса: 202-й в 3 час. 35 мин., 204-й — в 15 час. 05 мин. (время на все рейсы московское);
в Абакан летают самолеты АН-24 — рейс 394-й по 2, 4, 6 дням недели в 15 час. 15 мин., 395-й — по 1, 3, 5, 7 дням недели в 17 час. 50 мин.;
в Бийск самолетом АН-24 ежедневно, рейс 7005-й в 8 час. 35 мин.;
в Барнаул самолетом Л-410 ежедневно, рейсы 4318-й в 10 час. 30 мин., 4344-й — в 13 час. 45 мин.; по 2, 4, 6, 7 дням недели рейс 5301-й в 14 час. 55 мин., по 1, 5 дням недели рейс 4342-й в 17 час. 30 мин., самолетом ЯК-40 по 2 и 6 дням недели в 10 час. 45 мин.;
во Владивосток вы можете улететь самолетом ТУ-154 по 5 и 7 дням недели в 15 час. 10 мин. рейсом 8481 с посадкой в аэропорту г. Читы;
в Иркутск ежедневно самолетом АН-24 рейсом 3746 в 20 час. 40 мин. с посадкой в аэропорту г. Красноярска;
в Караганду самолет АН-24, рейсом 7019 вылетает в 15 час. 35 мин. по 2, 4, 6 дням недели, с посадками в аэропортах гг. Барнаула и Павлодара;
в Красноярск вылетает ежедневно самолет АН-24 рейсом 7003 в 7 час.;
в Кызыл самолетом ЯК-40 по 1, 2, 5, 6 дням недели в 13 час. 20 мин.;
в Ленинград самолетом ТУ-154, рейс 8482 — по 1 и 6 дням недели в 8 час. 5 мин.;
в Минеральные Воды можно вылететь самолетом ТУ-154, рейсом 6342, по 3 и 7 дням недели в 12 час. 40 мин с посадкой в аэропорту г. Павлодара;
в Новосибирск ежедневно самолетом АН-24 — 4 рейса: из них в аэропорт Толмачево — 7001-й в 5 час. 5 мин., 7009-й — в 8 час. 20 мин., в городской аэропорт: 2018-й — в 5 час. 10 мин., 7007-й — в 13 час. 50 мин., также по 1, 3, 5, 7 дням недели 395-й рейс в 9 час. 15 мин.;
в Новокузнецк вылетает ежедневно самолет АН-24, рейс 6006-й в 5 час. 15 мин., на самолете АН-2 рейс 6758-й в 9 час. 15 мин., рейс выполняется ежедневно, кроме воскресенья.
в Рубцовск самолет Л-410, рейс 4326-й, летит с посадкой в аэропорту г. Барнаула. Вылет из Кемерова в 12 час. 10 мин., рейс выполняется ежедневно, кроме воскресенья;
в Свердловск самолет АН-24 ежедневно, рейс 7009-й — в 8 час. 20 мин. с посадкой в аэропортах Толмачево и Омск;
в Ташкент самолет ИЛ-18 вылетает по 1 и 6 дням недели в 18 час. 55 мин.;
в Омск самолет АН-24, рейс 395-й, по 1, 3, 5, 7 дням недели в 9 час. 15 мин.;
в Томск самолет АН-2, ежедневно, рейс 7771-й в 5 час. 45 мин., кроме воскресенья, рейс 6767-й — в 7 час. 45 мин.; на самолете Л-410 по 1 и 5 дням недели рейс 4341-й — в 15 час. 30 мин. и 2, 4, 6 дням недели, рейс 5302-й — в 18 час. 10 мин.; самолетом ЯК-40 по 1 и 5 дням рейс 681-й в 10 час. 15 мин., самолетом АН-24 по 2, 4, 6 дням недели в 12 час. 40 мин.;
во Фрунзе самолет АН-24, ежедневно, рейс 4656-й в 11 час. 50 мин. с посадкой в аэропортах Усть-Каменогорска и Алма-Аты.
Также на самолетах АН-2 по местным воздушным авиалиниям можно вылететь ежедневно, кроме воскресенья, по следующим направлениям:
в Мариинск в 5 час. 50 мин., в Мурюк в 5 час. 45 мин. и в 9 час., в Салтыманово в 6 час. 5 мин. и в 9 час. 35 мин., в Тисуль в 5 час. 55 мин. и в 9 час. 5 мин., в Чумай в 9 час., в Таштагол в 9 час. 5 мин., в Междуреченск в 10 час. 15 мин., в Шарыпово по 2, 3, 4, 6 дням недели в 8 час. 15 мин.
Кемеровское авиапредприятие.

К СВЕДЕНИЮ КЕМЕРОВЧАН, ПОЛЬЗУЮЩИХСЯ БЫТОВЫМИ ГАЗОВЫМИ ПЛИТАМИ С БАЛЛОНАМИ ЕМКОСТЬЮ 27 л.
В текущем году в летний период для удобства и бесперебойного снабжения газом абонентов, имеющих баллоны емкостью 27 л, трестом «Кемеровогоргаз» будут открыты пункты по обмену баллонов.
Абонентам, желающим получить право на самостоятельную замену баллонов, необходимо заблаговременно — до начала летнего периода — пройти обучение, получить удостоверение.
Обучение проводится в техническом кабинете по пятницам с 9 час., в субботу — с 8 час.
Места, сроки открытия, а также дни и часы работы пунктов обмена будут опубликованы позднее.
Трест «Кемеровогоргаз».

ДОМ КИНО «МОСКВА». Большой зал. Новый цветной широкоформатный художественный фильм РЕЦЕПТ ЕЕ МОЛОДОСТИ (9-30, 11-30, 13-30, 16, 18, 20, 21-50). Хроникальный фильм У ВОЙНЫ НЕ ЖЕНСКОЕ ЛИЦО (к сеансу в 13-30). Малый зал. Хроникальный фильм ЛАРИСА, АЛИСА ФРЕЙНДЛИХ (12, 15, 18-10). Художественный фильм ДАМСКОЕ ТАНГО (10, 13-10, 16-20, 19-20, 21-30).
«ЮБИЛЕЙНЫЙ». ДОЧЬ КОМАНДИРА (9-50 — для детей). Новый цветной широкоформатный художественный фильм РЕЦЕПТ ЕЕ МОЛОДОСТИ (11-30, 14, 16, 18, 20, 21-50).
«КОСМОС». НОВЫЕ ПРИКЛЮЧЕНИЯ КАПИТАНА ВРУНГЕЛЯ (15 — для детей). Новый цветной художественный фильм ВОЕННО-ПОЛЕВОЙ РОМАН (9, 10, 11, 12, 13, 14, 16, 17, 18, 19, 20, 21, 21-40).
«ПИОНЕР». ПРИКЛЮЧЕНИЯ РОБИНЗОНА КРУЗО, МОРЯКА ИЗ ЙОРКА (11-30, 15-10, 17). ВОРОТА В НЕБО (19). ПРИЕЗЖАЯ (20-40).
«ОКТЯБРЬ». КТО СТУЧИТСЯ В ДВЕРЬ КО МНЕ... (15). ОГЛЯНИСЬ (13, 17, 19, 21).
«ПРОГРЕСС». Киносборник мультфильмов САМЫЙ МАЛЕНЬКИЙ ГНОМ (10, 14-30). ЖАРКОЕ ЛЕТО В КАБУЛЕ (16, 21-30). РОДНЯ (11-30, 17-50, 19-10).
«ЛУЧ». УЛИЦА МЛАДШЕГО СЫНА (15). ТРИ ГИЛЬЗЫ ОТ АНГЛИЙСКОГО КАРАБИНА (13, 17, 20-50). ДАМЫ ПРИГЛАШАЮТ КАВАЛЕРОВ (19).

ТЕАТР ОПЕРЕТТЫ КУЗБАССА
Спектакль «ПРО ЕРЕМУ, ДАНИЛУ И НЕЧИСТУЮ СИЛУ» с 11 марта переносится на 9 марта. Начало спектакля в 12 часов.

ВНИМАНИЮ РУКОВОДИТЕЛЕЙ ПОДСОБНЫХ ХОЗЯЙСТВ!
КЕМЕРОВСКАЯ ГОРОДСКАЯ ДЕЗИНФЕКЦИОННАЯ СТАНЦИЯ
ДОВОДИТ до сведения, что областной ветеринарно-санитарный отряд заключает договоры на проведение дезинфекции, дератизации, дезинсекции животноводческих помещений, теплиц, овощехранилищ, складов.
Справки по телефонам: 28-88-92, 28-74-96.

МАТЕМАТИЧЕСКИЙ ФАКУЛЬТЕТ КЕМЕРОВСКОГО ГОСУНИВЕРСИТЕТА
ПРОВОДИТ
ЮБИЛЕЙНЫЙ ВЕЧЕР ВСТРЕЧИ
преподавателей, выпускников и студентов, посвященный 20-летию факультета, который состоится 31 марта в 17 часов по адресу: ул. Терешковой, 34.
За справками обращаться по телефону 55-32-78.

ВСТРЕЧА ВЫПУСКНИКОВ ЛЕЧЕБНОГО ФАКУЛЬТЕТА ВЕЧЕРНЕГО ОТДЕЛЕНИЯ КЕМЕРОВСКОГО МЕДИНСТИТУТА
(1974 год)
СОСТОИТСЯ 25—26 мая.
Желающих принять участие просим сообщить по адресу: 650025, г. Кемерово, Кузнецкий проспект, 56, кв. 3, Самойловой Т. К.

ХИМИЧЕСКИЙ ФАКУЛЬТЕТ КЕМЕРОВСКОГО ГОСУДАРСТВЕННОГО УНИВЕРСИТЕТА ПРИГЛАШАЕТ
всех выпускников прошлых лет на встречу, посвященную 10-летию факультета, которая состоится 24 марта в 15 час. по адресу: г. Кемерово, Красная, 6, главный корпус университета.
Справки по телефону 23-06-05.

БЮРО ПО ТРУДОУСТРОЙСТВУ НАСЕЛЕНИЯ

ПРИГЛАШАЕТ НА РАБОТУ НА ПРЕДПРИЯТИЯ БЫТОВОГО ОБСЛУЖИВАНИЯ главного механика, начальника ПТО, заведующего рекламно-справочным отделом, старшего инспектора отдела кадров, технологов ПТО, бухгалтеров, резчиков ткани, обработчиков информационного материала, вышивальщиц-надомниц.
Обращаться по адресу: г. Кемерово, ул. Трудовая, 4; проспект Ленина, 145а.
ПРИГЛАШАЕТ НА РАБОТУ В МЕХКОЛОННУ ПО СООРУЖЕНИЮ ВЛ И ПОДСТАНЦИЙ ВЫСОКОГО НАПРЯЖЕНИЯ электролинейщиков, экскаваторщиков, бульдозеристов, трактористов, водителей, инженера ПТО, художника, машинистов тракторных кранов.
Выплачиваются 50 проц. линейных, вознаграждение по итогам года, выслуга лет, квартальные, вводные премии. Одинокие обеспечиваются общежитием.
Обращаться: г. Кемерово, ул. Трудовая, 4; проспект Ленина, 145а.

НОВОСТИ
СОБЫТИЯ ФАКТЫ

ПРОКОПЬЕВСКИЙ РАЙОН

Сельские новоселья

Около 20 тысяч квадратных метров жилья сдали в третьем году пятилетки строители района. Селяне получили около 320 новых квартир.

Строители сумели на 1,2 тысячи квадратных метров перевыполнить годовые обязательства. Новоселье справили труженики совхозов «Тиховский», «Талдинский», «Прокопьевский», «Зенковский».

Открылась сберкасса

В селе Новосафоново начала работать новая сберкасса.

Руководители Сафоновской птицефабрики предоставили ей просторное помещение. Уже в этом году намечено организовать получение заработной платы рабочими фабрики через это кредитное учреждение.

Вклад ветеранов

Более 500 рублей внесли в Фонд мира ветераны войны и труда совхоза «Угольщик» в этом году.

Сбор средств начался по инициативе совета ветеранов хозяйства. На призыв откликнулись 150 человек. В их числе А. И. Чикетова, П. И. Зарецкий, А. Г. Петров и другие. Сейчас инициативу подхватили все производственные коллективы совхоза.

Готовятся к посевной

17 механизаторов совхозов «Луч», «Перспективный», «Бурлаковский» повысили классность.

В посевную страду в этих хозяйствах прибавится пять специалистов первого класса. Остальные 12 человек сдали экзамены на второй класс.

Путевка на ВДНХ

Киномеханик И. И. Ламбрехт из поселка Плодопитомник награжден путевкой на ВДНХ СССР.

Областное управление кинофикации, сельхозуправление и президиум обкома профсоюза работников культуры признали его победителем областного смотра-конкурса за организацию показа сельскохозяйственных фильмов в 1983 году.

С. ИВАНОВ.

ПРИЗНАНЫ ЛУЧШИМИ

За активную профилактическую работу, внедрение автоматических средств обнаружения и тушения огня, повышение профессионального мастерства личного состава по итогам социалистического соревнования первые места с вручением переходящих Красных знамен обкома профсоюза работников госучреждений и УВД Кемеровского облисполкома присуждены по первой группе городов — пожарной охране Киселевска, по второй — Топок, по третьей группе — р. п. Промышленная.

Звание «Лучший отряд пожарной охраны Кузбасса» с вручением переходящего Красного знамени УВД облисполкома присуждено первому отряду военизированной пожарной охраны КМК.

Первое место и звание «Лучшая пожарная часть Кузбасса» с вручением переходящего Красного знамени УВД облисполкома присуждено пятнадцатой пожарной части Анжеро-Судженска.

Большой группе специалистов пожарной охраны присвоено звание «Лучший работник пожарной охраны Кузбасса».

А. КИРИЛЛОВ.

Люди земли Кузнецкой

ЧАС ЖИВОПИСЦА

В тот день, когда был опубликован Указ Президиума Верховного Совета РСФСР о присвоении Александру Николаевичу Кирчанову почетного звания «Народный художник РСФСР», он, по обыкновению, с утра находился в мастерской. Телефона в ней нет, и поэтому многочисленные звонки почитателей его таланта, а также различных официальных лиц, пожелавших поздравить известного кузбасского живописца с высокой наградой, в этот день не смогли «достать» его.

И он спокойно работал над картоном будущей большой картины, писал натюрморт «Дары сибирской природы», потом снял его с мольберта и, повернув обратной стороной, отставил к стене. А на мольберт взял портрет старого узбека, чтобы еще «повозиться» над яркими полосами халата, поискать поточнее колорит ковра, служащего фоном.

— На свежую голову, утром, обязательно стараюсь посмотреть все холсты, над которыми сейчас работаю, — говорит живописец. — Сразу видишь, что еще на них не прописано, где краски кажутся пожухлыми, а где еще не найден колорит.

Над картиной «Телеутская свадьба» вся работа впереди. Успеть бы к приезду зонального выставкома подмалевок сделать, это к маю, значит...

(Подмалевком художники называют подготовительную стадию работы над картиной, выполняемую в технике масляной многослойной живописи).

Я поздравила Александра Николаевича с важным и радостным событием в его жизни и в жизни всей областной организации Союза художников, и разговор пошел, конечно, о предстоящей зональной выставке «Сибирь социалистическая», а также о том, какие требования предъявляет сегодня к творчеству художника жизнь.

— Хочется на шестой зональной выставке «Сибирь социалистическая», которую будет принимать Кемерово, чтобы и всей нашей организации и лично самому показаться возможно лучше, поэтому в последнее время работаем особенно много.

Кроме сюжетной картины «Телеутская свадьба», думаю вынести на суд выставкома несколько портретов, пейзажей и натюрмортов. Портрет «Сибирский охотник» почти завершен, а еще есть задумка написать портрет металлурга в рост. И набросок его уже сделан — художник кивнул на лист, прикрепленный к стене. — Теперь надо съездить на Запсиб, поискать типаж, да этюды с натуры пописать. Есть мысль — нарисовать крепкого молодого парня, уверенно и ловко орудующего на современном металлургическом предприятии у сложных агрегатов. Таких парней приходилось видеть в цехах Запсиба. Их сноровка, рабочая стать восхищают. И композиция портрета в голове уже сложилась...

А потом живописец выбрал из прислоненных к стене нескольких холстов один, внимательно осмотрел его сам, и поставил к мольберту.

— Узнаете?

С портрета, выполненного в серебристом колорите, внимательным «учительским» взглядом смотрел мужчина. На лацкане его пиджака среди орденов и медалей выделялся орден Ленина.

— Директор Заринской школы Михаил Андрианович Аверин? Недавно в газете фотография его печаталась...

— Он самый. Попросили меня промышленновцы написать портрет первого в нашей области народного учителя СССР. Осенью ездил к нему, но попал, видимо, во внеурочное время: сильно был он занят своими директорскими заботами, и необходимого общения у нас не получилось, поэтому и трудно дается портрет, не удовлетворяет он пока меня.

Еще раз поеду в «Зарю» поискать какие-то детали, которые должны будут помочь создать для героя убедительную окружающую среду. Хочется так написать Михаила Андриановича, чтобы было видно, что это портрет учителя, и одновременно попытаться раскрыть какие-то черточки личности Аверина, которые, возможно, не всегда-то окружающие и замечают. Это ведь про нашего брата художника говорится: смотрят все, а он — видит. Для меня работа над портретом, особенно если это портрет конкретного человека, всегда и процесс узнавания его личности во всех ее взаимосвязях с окружающей жизнью...

С Промышленновским районом у областной организации Союза художников имеется договор на создание галереи портретов лучших людей района, сельских пейзажей. Несколько портретов и пейзажей художники уже написали. Александру Николаевичу особенно удался портрет зоотехника совхоза «Заря» Героя Социалистического Труда Галины Михайловны Шмальц. Написанный в лучших традициях русской реалистической живописи, он многое говорит зрителям о характере и судьбе скромной сельской труженицы.

Жанр портрета в творчестве Кирчанова всегда занимал значительное место. И начинал-то он, по сути, как портретист. Первыми его заметными работами стали «Портрет коксохимика» (1947) и «Портрет шахтера» (1949). Впоследствии художник, наравне с людьми рабочих профессий, много рисовал и людей творческого труда — артистов, писателей, художников. И все же самых значительных творческих успехов добивался он, когда брался за изображение представителя какой-то ведущей для нашей области рабочей профессии. Именно в таких портретах удавалось ему найти хорошее композиционное решение, чаще проявлялась метафоричность его художнического мышления, сообщавшая произведению романтическую приподнятость, особую эмоциональность.

На одном из последних пленумов Союза художников РСФСР, называя мастеров изобразительного искусства республики, внесших свой вклад в создание галереи глубокопсихологических портретов, отображающих образ человека новой формации — представителя развитого социалистического общества, председатель правления, народный художник СССР С. П. Ткачев назвал и фамилию кемеровского живописца Александра Кирчанова.

И действительно, «Портрет доярки Галины Давыдовой» (1961), «Совхозный конюх» (1969), «Запсибовка» (1973), групповой портрет «Герой Социалистического Труда Юферов с сыновьями» (1974), «Шахтерский рыцарь», (1975), «На трудной трассе» («Портрет инженера», 1974), «Портрет зоотехника Г. М. Шмальц» (1979) и другие побывали в экспозициях многих выставок, репродуцированы в монографиях, специальной и общеполитической периодике.

Казалось бы, для такого опытного живописца, каким является Кирчанов, в творческом ремесле уже нет никаких тайн и трудностей, а он, размышляя о творчестве художника, делится и своими сомнениями.

— И все-таки, как же сегодня рисовать человека труда, не повторяя себя и находя интересное образное решение? Как воплощать его средствами живописи — типизацией образа, использованием цвета, детали, чтобы на выставке зрители, глядя на портрет, говорили: да, по мироощущению это наш современник. Натягивая на подрамник чистый холст и беря в руки палитру и кисти, всякий раз решаешь для себя и эту задачу.

Художник оживляется, когда мы подходим к картону будущей картины «Телеутская свадьба». Телеутская тема вошла в его творчество в шестидесятые годы и крепко привязала к себе. Им создан ряд интересных портретов, главным образом телеутских женщин. И вот созрел замысел большого полотна, который должен будет показать соединение старинных народных обычаев и нови, пришедшей при Советской власти в села Шанда и Бековo, где проживают и трудятся коренные жители нашего края.

— Много лет назад с одним нашим живописцем попал на телеутскую свадьбу. Поразила красочность и необычность увиденного. Помню, сидят у костра во дворе кружком мужчины и варят в большом котле мясо для свадебного пира.

А в соседнем доме собрались нарядно одетые женщины. Они рассматривают подарки, поднесенные невесте. Положено дарить ей праздничные платья. Их невесте иногда больше двадцати надарят. Картон я скомпоновал, но надо еще раз съездить в эти села, чтобы «подышать» их воздухом, проникнуться национальным колоритом, уточнить отдельные детали...

Делясь своими творческими планами, показывая начатые холсты и картоны, живописец несколько раз повторил фразу: «Надо съездить на место». Съездить на место — значит окунуться в жизнь своих героев, осязаемо ощутить их радости, заботы, боль. Эта слитность с жизнью людей и делает произведения нашего ведущего живописца действительно народными по своему духу, содержанию.

Э. СУВОРОВА.

НА СНИМКАХ: народный художник РСФСР А. Н. Кирчанов: «Совхозный конюх»; «Запсибовка».

Фото Ю. Сергеева.

г. Кемерово.

ОБРАЗ ЖИЗНИ — СОВЕТСКИЙ

ГОРЖУСЬ, ЧТО Я СИБИРЯК

Кого из нас сегодня не охватывает чувство гордости огромными переменами, которые произошли за последние годы в жизни советского народа. Семьдесят лет живу я на прекрасной сибирской земле и вижу, как до неузнаваемости преобразился наш край. Чище, наряднее стали города, похорошели деревни, достаток пришел в семьи. А главное — люди теперь духовно богаче, большинство из них работают на совесть.

Всеми своими достижениями мы обязаны партии, ее мудрому руководству народом. Даже в такой сложной обстановке наше государство только в прошлом году не раз снижало цены на промышленные товары. А какие огромные средства выделяются на социальные нужды трудящихся, пенсионеров! Заботу о человеке труда, о сохранении мира партия и правительство положили в основу своей деятельности. И каждый из нас ощущает эту заботу на себе.

Конечно, империалисты, в прежде всего американские, хотели бы уничтожить социализм, собираются против нашего государства, против великого содружества социалистических стран в «крестовый поход». Что сказать на это? Сумасброды, потерявшие всякий рассудок! Не помогут им ни крылатые ракеты, ни «Першинги». Об этом вновь напомнил внеочередной Пленум ЦК КПСС.

В день выборов с радостью отдаю свой голос за кандидатов блока коммунистов и беспартийных.

Н. ТЯГИЛЬЦЕВ,
ветеран партии, труда и войны.

г. Ленинск-Кузнецкий.

Улица имени героя

Таким был генерал Федоровский

Исполнительный комитет Кемеровского областного Совета народных депутатов принял решение о переименовании улицы Кирпичной в областном центре в улицу имени генерала Федоровского.

Константин Степанович Федоровский с первых дней войны командовал полком. Затем он был отозван с фронта и назначен начальником штаба формировавшейся в Кузбассе 303-й стрелковой дивизии. 17 апреля 1942 года трудящиеся Кузбасса тепло проводили дивизию, а утром 19 июля в двух километрах севернее Воронежа 303-я стрелковая вступила в свой первый бой с врагом.

Почти сразу же был сражен автоматной очередью комдив Л. И. Остроухов. В этой чрезвычайно сложной обстановке начальник штаба Федоровский принял на себя командование дивизией. Четыре дня шла незатихавшая яростная битва, переходившая часто в рукопашные схватки. Противник был остановлен.

...25 января 1943 года наши войска освободили Воронеж. Перекрывая гитлеровцам пути отхода у села Першино, части 303-й дивизии натолкнулись на сильное сопротивление. Когда умолкло вдруг одно из наших орудий, к нему бросились полковник Федоровский и капитан Мельников. Комдив взял на себя обязанности замкового и заряжающего, а капитан — наводчика. Федоровского ранило в ногу, но от посланного им очередного снаряда захлебнулся один из вражеских пулеметов. И тогда раненый комдив с возгласом: «Сыны мои, за Родину, вперед!» увлек за собой бойцов.

В сентябре — октябре 1943 года дивизия дважды форсировала Днепр и покрыла себя в этих боях неувядаемой славой. 303-й было присвоено наименование «Верхнеднепровская», а комдив К. С. Федоровский награжден орденом Красного Знамени.

303-я Краснознаменная Верхнеднепровская стрелковая дивизия участвовала в ликвидации корсунь - шевченковской группировки немцев, освобождала Украину, сражалась под Будапештом. В декабре 1944 года дивизия под командованием генерал-майора Федоровского форсировала реку Ипель и начала освобождать братскую Чехословакию. В боях под городом Шахы Константин Степанович Федоровский был ранен. Через восемь дней его не стало.

— Весь тяжелый путь дивизии от Дона до Чехословакии был связан с именем этого инициативного, отважного командира, — рассказал председатель совета ветеранов 303-й стрелковой дивизии кемеровчанин П. В. Потапов. — Это был человек большой души, и мы рады, что в нашем городе появилась улица его имени.

А. СОРОКИН,
корр. «Кузбасса».

г. Кемерово.

Хоккей с мячом

Лидируют горняки

Приближается к финишу открытое первенство областного совета ДСО «Труд» по хоккею с мячом.

Лидирующую группу уверенно возглавляет команда шахты «Северная» (10 игр, 18 очков).

На своем льду молодые хоккеисты выиграли с крупным счетом у «Энергии» из Мысков (12:0), сыграли вничью с «Политехником» (6:6), сильнее были в матче с «Открытчиком» (9:3). В Осинниках они внушительно переиграли «Горняк» (12:2), в Белове — «Энергетик» (8:0). В Ленинске-Кузнецком кемеровчане победили преследующего «Монтажника» (4:3).

У «Монтажника» 15 очков после одиннадцати игр. Он обыграл дома топкинский «Машиностроитель» (11:4) и на выезде — «Энергию» (3:2) и «Энергетик» (4:3).

На третьем месте хоккеисты «Открытчика» (9 игр, 14 очков). Кедровцы в родных стенах победили «Энергию» (10:5) и взяли реванш у «Монтажника» за поражение в первом круге (5:2). На выезде они переиграли «Горняк» (9:3), «Машиностроитель» (2:1), «Энергетик» (19:2).

В «середнячках» находятся «Политехник» (10 игр, 8 очков) и «Энергия» (8 игр, 7 очков).

В группе аутсайдеров по-прежнему «Машиностроитель», «Энергетик» и «Горняк».

Д. НАСОНКИН.

В каждом изделии — весна

Коллектив Кемеровского универмага — инициатор Всесоюзного социалистического соревнования — считает, что еще одной верной тропинкой к покупателю становится своевременное предложение товаров. Выставки-продажи по сезонам существенно влияют на товарооборот.

В марте во многих секциях универмага вы найдете как раз такие изделия, пропуском которых на выставку-продажу товаров, что продлится в магазине весь месяц, — будет... весна.

Весенние силуэты в новинках швейных изделий. Мотивы весны — во многих товарах галантереи, парфюмерии и косметики. Даже обуви. А праздник русского платка, его многоцветье и разнообразие ассортимента, пожалуй, способен удовлетворить каждого, кто хотел бы обрадовать такой обновой жену, сестру, мать.

— В дни выставки-продажи «Весне навстречу!» в рамках договора содружества пройдет у нас в универмаге демонстрация моделей демисезонных пальто особо модного ассортимента. Организует показ перспективной и текущей коллекций Кемеровский Дом моделей, — рассказывает товаровед по изучению спроса покупателей Л. И. Фролкова.

О. ВЕРИНА.

г. Кемерово.

Отзовитесь!

В СГПТУ № 213 г. Гатчина Ленинградской области создан музей боевой славы, посвященный 1973-му Гатчинскому Краснознаменному ордена Красной Звезды истребительно-противотанковому артполку. Красные следопыты училища изучают боевой путь этой прославленной части, участвовавшей в освобождении родного города. Просим ветеранов полка, проживающих в Кузбассе, написать о себе по адресу: 188350, г. Гатчина, ул. Чкалова, 7, СГПТУ № 213, красным следопытам.

Тираж «Спортлото»

Результаты 9-го тиража «Спортлото», состоявшегося 3 марта 1984 г.

«6 из 49»: 3, 25, 28, 45, 46, 47.
«5 из 36»: 14, 17, 18, 25, 27.

ПОГОДА

Гидрометбюро сообщает:

5 марта по области ожидается переменная облачность, преимущественно без осадков. Ветер переменный, слабый. Температура от 1 градуса тепла до 4 мороза, местами 6—11 градусов мороза.

Редактор
Н. А. БУРЫМ.

ДОРОГА: ПЕШЕХОД, ТРАНСПОРТ

...Обозначая принадлежность к медицинской службе

Улица полна неожиданностей. Однажды это уже доказал кинофильм с одноименным названием. Но лучшее доказательство — это сама жизнь, которую мы наблюдаем каждый день.

Вот так, 5 января десятки жителей Кемерова стали очевидцами трагического события: на перекрестке проспекта Ленина и Пионерского бульвара автомобиль с красным крестом, обозначающим принадлежность к медицинской службе (марка УАЗ-452), сбивает трех пешеходов. Пьяный водитель пытается скрыться с места происшествия.

Травма, больница, беда в трех семьях. И все из-за одного пьяницы — водителя Лузанова. Случайность это?

Результаты проверки со всей очевидностью говорили: трагедия закономерна. Представьте себе: в службе, которая призвана активно помогать нашим лечебным и другим медицинским учреждениям охранять здоровье трудящихся, из года в год растет количество дорожно-транспортных происшествий (ДТП). В 1982 году водителями автохозяйства допущено 58 ДТП. Высоким остался уровень аварийности и в 1983 году, когда было допущено 52 ДТП, при которых один человек погиб и 42 были ранены. 16 происшествий совершено водителями в нетрезвом состоянии.

В начале нового года, как уже говорилось, этот печальный счет открыл водитель Лузанов, который работает в автохозяйстве с 1980 года. И за это время успел показать себя «во всей красе»: неоднократно нарушал трудовую и транспортную дисциплину, злоупотреблял спиртными напитками, несколько раз не был допущен к рейсу из-за остаточного алкоголя. Казалось бы, руководители автохозяйства имели возможность (точнее, были обязаны) предвидеть трагедию и принять меры для ее предотвращения. Но, увы... Мы можем привести лишь другие примеры вопиющей безответственности.

Водитель этого же автохозяйства Легачев поставлен на профилактический учет как алкоголик. И все-таки на день проверки продолжал работать водителем. О размахе пьянства говорит такой пример. В течение 1983 года более двадцати работников автохозяйства вместе с начальниками автоколонн В. П. Бислеевым и С. А. Некрасовым побывали в медвытрезвителе.

Когда изучаешь материалы проверки, складывается впечатление, что в автохозяйстве облздравотдела вся работа, мягко говоря, пущена на самотек. Иначе чем можно объяснить тот факт, что во время проверки технического состояния машин перед выходом из гаража из 120 выявлено 60 автомобилей с различными замечаниями, в том числе восемь — с неисправностями, запрещающими эксплуатацию машин.

Во время другой проверки работниками ГАИ были задержаны несколько водителей, использовавших транспорт в целях личной наживы, с незаполненными путевыми листами. Например, водитель Ефимчук выехала 7 января из гаража в 7.00, а прибыла в поликлинику в 11.00. В течение дня она неоднократно появлялась на привокзальной площади.

Подобные факты говорят об отсутствии какого-либо контроля за работой водителей со стороны ответственных лиц медучреждений. Например, диспетчер центральной городской клинической больницы понятия не имеет, где находятся выделенные автомобили, для каких целей они используются.

Не лучшим образом обстоят дела и в автохозяйствах облздравотдела других городов. Об этом свидетельствуют материалы рейда по девяти автохозяйствам в Прокопьевске. Приведем факты лишь по одному из них: в автохозяйстве станции скорой помощи из 17 проверенных работниками ГАИ автомобилей 13 оказались технически неисправными.

Группа ремонтных рабочих в разгар трудового дня устраивает в гараже пьянку. Однако никаких мер со стороны администрации не принимается.

И как итог, в 1983 году по вине водителей автохозяйств совершено три дорожно-транспортных происшествия, задержано пять водителей за управлением машиной в нетрезвом состоянии. Два водителя были взяты на учет наркологами, но от управления автомобилем не были отстранены. В результате Аристов, управляя машиной в пьяном виде, совершил аварию.

Все эти факты известны руководству областного отдела здравоохранения. Однако мер, в корне пресекающих низкую трудовую дисциплину и аварийность, здесь пока не собираются принимать. Ибо и сейчас любители пьянки за рулем вольготно себя чувствуют в автохозяйствах облздравотдела.

Евг. БАГАЕВ.

Адрес редакции: 650630, ГСП, г. Кемерово, проспект Октябрьский 28. Телефоны: приемной редактора 52-32-74, заместителей редактора 52-36-45, 52-52-66, ответственного секретаря 52-33-59, отделов: партийной жизни 52-55-47, 52-66-22, пропаганды 52-53-23, 52-64-88, Советов народных депутатов 52-62-33, 52-63-22, 52-59-65, культуры 52-54-23, 52-65-47, тяжелой индустрии 52-35-66, 52-51-23, 52-42-01, химической и легкой промышленности 52-39-34, 52-50-45, сельского хозяйства 52-37-33, 52-49-78, 52-44-23, строительного 52-38-23, 52-46-22, 52-45-29, 52-57-67, писем и рабселькоров 52-05-22, 52-06-01, 52-08-29, 52-07-45, 52-03-22, информации и спорта 52-47-45, 52-48-65, иллюстрации 52-14-12, 52-25-23, еженедельника «Панорама» 52-18-78, прием информации 52-34-56, общественной приемной 52-02-10, директора издательства 52-79-10, объявлений 52-69-33, бухгалтерии 52-70-10. Собственные корреспонденты: в Белове 2-29-27, Мариинске 2-31-20, Междуреченске 2-20-68, Новокузнецке 7-02-04, Прокопьевске 3-09-04, Юрге 2-17-83.

Газета отпечатана высоким способом в типографии издательства «Кузбасс», 650630, г. Кемерово, пр. Октябрьский, 28, ОП 02135. Заказ № 56. Индекс 51901. Объем 2 п. л. Газета выходит 300 раз в год. Тираж 240 тыс. экз.