Кемеровская областная научная библиотека
Газетно-журнальный фонд

ВСЕ — НА ВЫБОРЫ!

Пролетарии всех стран, соединяйтесь!

КУЗБАСС

ОРГАН КЕМЕРОВСКОГО ОБКОМА КПСС И ОБЛАСТНОГО СОВЕТА НАРОДНЫХ ДЕПУТАТОВ

Газета издается с 7 января 1922 год
№ 55 (18185).
ВОСКРЕСЕНЬЕ,
4 МАРТА 1984 года
Цена 3 коп.

В НОМЕРЕ

Все, как один, отдадим свои голоса за кандидатов блока коммунистов и беспартийных!

НАРОД И ПАРТИЯ ЕДИНЫ

ВСТРЕЧА ИЗБИРАТЕЛЕЙ с К. У. ЧЕРНЕНКО

2 марта в Москве, в Кремлевском Дворце съездов, состоялось предвыборное собрание избирателей Куйбышевского избирательного округа Москвы по выборам в Совет Союза, посвященное встрече с кандидатом в депутаты Верховного Совета СССР Генеральным секретарем ЦК КПСС К. У. Черненко.
На снимке: во время встречи. На трибуне — Генеральный секретарь ЦК КПСС К. У. ЧЕРНЕНКО.

Фото В. Мусаэльяна, Э. Песова (ТАСС).

Коммунистическая партия Советского Союза — руководящая и направляющая сила нашего общества. Высшая цель ее деятельности — служение интересам трудового народа, забота о благе и счастье советских людей. Нерушимое единство ленинской партии и народа, монолитную сплоченность социалистического общества вновь убедительно демонстрирует избирательная кампания. Политика КПСС, направленная на дальнейшее повышение жизненного уровня каждого труженика, каждой семьи, укрепление экономического и оборонного могущества Советской Родины, на сохранение и упрочение всеобщего мира и безопасности народов, находит единодушное одобрение и поддержку советских людей. Подтверждение тому — производственные успехи, которыми трудящиеся встречают выборы в Верховный Совет СССР.

Решения февральского Пленума ЦК КПСС, речь на Пленуме товарища К. У. Черненко создали в стране высокий политический и трудовой настрой; нацелили трудовые коллективы на осуществление решений XXVI съезда партии и последующих Пленумов ЦК КПСС, на выполнение планов и обязательств 1984 года и пятилетки в целом.

2 марта в Москве, в Кремлевском Дворце съездов, состоялось предвыборное собрание избирателей Куйбышевского избирательного округа Москвы по выборам в Совет Союза, посвященное встрече с кандидатом в депутаты Верховного Совета СССР Генеральным секретарем Центрального Комитета КПСС Константином Устиновичем Черненко.

Бурными, продолжительными аплодисментами встретили участники собрания товарищей К. У. Черненко, Г. А. Алиева, В. И. Воротникова, М. С. Горбачева, В. В. Гришина, А. А. Громыко, Г. В. Романова, М. С. Соломенцева, Н. А. Тихонова, Д. Ф. Устинова, П. Н. Демичева, В. И. Долгих, В. В. Кузнецова, Б. Н. Пономарева, В. М. Чебрикова, М. В. Зимянина, И. В. Капитонова, Е. К. Лигачева, Н. И. Рыжкова.

В президиуме также — заместители Председателей Президиума Верховного Совета СССР и Совета Министров СССР, руководители министерств и ведомств, передовики производства, представители партийных, советских и общественных организаций Москвы, Куйбышевского района столицы.

Предвыборное собрание открыл первый секретарь Куйбышевского райкома КПСС Ю. А. Прокофьев.

Сегодня у трудящихся Куйбышевского района, всех москвичей, сказал он, — знаменательный день. Мы встречаемся с нашим кандидатом в депутаты Верховного Совета СССР выдающимся деятелем Коммунистической партии и Советского государства, верным продолжателем великого ленинского дела Генеральным секретарем ЦК КПСС Константином Устиновичем Черненко.

Обращаясь к товарищу К. У. Черненко, оратор от имени трудящихся и жителей Куйбышевского района столицы поздравил его с избранием на пост Генерального секретаря ЦК КПСС, пожелал крепкого здоровья, неиссякаемой энергии, новых творческих успехов в работе на благо партии, народа, нашей великой Родины. Он также выразил сердечную признательность за согласие товарища К. У. Черненко баллотироваться в депутаты Верховного Совета СССР по Куйбышевскому избирательному округу № 11 города Москвы.

Назвав своими первыми кандидатами в депутаты высшего органа государственной власти СССР руководителей КПСС и Советского государства, трудящиеся района, как и все москвичи, все советские люди, выразили родной ленинской партии свое безграничное доверие, вновь продемонстрировали свою сплоченность вокруг ее боевого штаба — Центрального Комитета КПСС.

Коммунисты, трудящиеся Куйбышевского района, как и все советские люди, с глубоким удовлетворением восприняли единогласное решение февральского Пленума ЦК КПСС об избрании Генеральным секретарем Центрального Комитета партии товарища К. У. Черненко. В его речи на Пленуме поставлены масштабные задачи дальнейшего социально-экономического развития страны, борьбы за сохранение мира, подчеркнуто, что разработанный XXVI съездом партии, последующими Пленумами ЦК КПСС политический курс и впредь будет неуклонно проводиться в жизнь.

Февральский Пленум убедительно подтвердил преемственность курса Коммунистической партии и Советского государства как во внутренней, так и во внешней политике. Коммунисты, трудящиеся района принимают к руководству и неуклонному исполнению задачи, выдвинутые в речи товарища К. У. Черненко на Пленуме.

Советские люди хорошо знают Константина Устиновича Черненко, выдающегося деятеля Коммунистической партии и Советского государства, как непоколебимого борца за осуществление великих идеалов коммунизма, сказал далее оратор. Товарищ К. У. Черненко прошел большую школу жизни, партийной, государственной работы. И на всех постах, куда направляла его партия, всегда проявлял себя опытным организатором. Он внес большой вклад в формирование и проведение в жизнь генеральной линии партии. Товарищ К. У. Черненко многое делает для совершенствования ленинского стиля партийной и государственной деятельности, укрепления связи партийных организаций с массами. Он вносит в работу дух творчества и коллективизма, глубоко понимает и постоянно учитывает интересы и потребности трудящихся.

Подготовка к выборам в Верховный Совет СССР способствует еще большей сплоченности трудящихся вокруг партии, ее Центрального Комитета, росту их трудовой и общественно-политической активности, повышению эффективности и качества работы. Куйбышевский район, вся трудовая Москва встречают праздник советского народовластия новыми успехами во всех сферах экономики. Свыше двухсот тысяч рабочих и служащих столицы выполнят плановые задания первого квартала ко дню выборов.

Трудящиеся Куйбышевского района выполнили повышенные социалистические обязательства, досрочно завершив задание двух месяцев. Трудовые коллективы обязались повысить в 1984 году производительность труда на 1,2 процента сверх установленной планом и снизить себестоимость продукции дополнительно не менее чем на полпроцента. Развивается движение за перевод оборудования на двухсменную работу.

Трудящиеся района, отметил оратор, работают над тем, чтобы выполнить поставленную товарищем К. У. Черненко задачу — закрепить и приумножить позитивные сдвиги во всех сферах общественной жизни, сохранить набранный темп, общий настрой на практическое решение задач, всемерно добиваться реальных и весомых результатов. В условиях обострения международной обстановки каждый труженик знает, что добросовестный, высокопроизводительный труд, выполнение плановых заданий — его патриотический долг.

Новым вдохновляющим стимулом для ударной работы во всех сферах экономики и культуры является присуждение городу Москве, Куйбышевскому району, ряду предприятий и организаций переходящих Красных знамен ЦК КПСС, Совета Министров СССР, ВЦСПС и ЦК ВЛКСМ за успехи во Всесоюзном социалистическом соревновании в 1983 году.

Мы хорошо знаем, что все успехи советского народа в хозяйственном и культурном строительстве достигнуты благодаря мудрому руководству Коммунистической партии, направляющей и организаторской деятельности Центрального Комитета КПСС. В руководящей роли партии — залог всех успехов, всех побед нашего народа. Внутренняя и внешняя политика партии понятна и близка коммунистам, всем советским людям, которые горячо ее одобряют и полностью поддерживают.

(Окончание на 2-й стр.)

РЕЧЬ ТОВАРИЩА К. У. ЧЕРНЕНКО

Дорогие товарищи!

Позвольте искренне поблагодарить всех, кто выступил здесь, всех трудящихся Куйбышевского района Москвы, выдвинувших меня кандидатом в депутаты Верховного Совета СССР. **(Аплодисменты).** Это доверие я воспринимаю как поддержку ленинского курса нашей партии, как одобрение деятельности ее Центрального Комитета, Политбюро ЦК. Заверяю вас, что приложу все свои силы, чтобы оправдать высокую честь — быть вашим депутатом. **(Продолжительные аплодисменты).**

Совсем недавно мы понесли тяжелую утрату — ушел из жизни Юрий Владимирович Андропов, выдающийся деятель партии и государства. Это был руководитель ленинского типа. Он не терпел рутины и шаблона, умел переломить инерцию, настроить людей на дружную работу во имя укрепления могущества Родины, во имя мира на земле. Под его руководством Центральный Комитет партии, Политбюро ЦК положили начало важным позитивным сдвигам в жизни страны.

Коллективно выработанные установки по ключевым направлениям развития общества, все, что достигнуто в последнее время, — это весомый политический капитал. И мы будем беречь и приумножать его. **(Продолжительные аплодисменты).**

Товарищи! Завершается предвыборная кампания. Она в этом году отличалась большой активностью, деловым характером собраний избирателей. Она явилась живым свидетельством непоколебимого единства партии и народа. **(Аплодисменты).** КПСС придает огромное значение выборам в Верховный Совет. Ведь по существу это отчет Советской власти перед трудящимися. Это и форма контроля масс за работой тех, кого они уполномочили управлять социалистическим государством.

В традициях нашей партии — всегда вести с массами открытый, честный разговор. Именно такой подход пронизывает Обращение ЦК КПСС, в котором сформулирована предвыборная платформа партии.

Выступая перед избирателями, мои товарищи по Политбюро и Секретариату ЦК обстоятельно говорили о нашей внутренней и внешней политике, о планах на будущее. Разрешите и мне высказать некоторые соображения на этот счет.

1.

Вы хорошо знаете, как много внимания уделяет партия вопросам экономики. Они заняли самое видное место в работе и решениях XXVI съезда КПСС. Они были предметом реалистического анализа на Пленумах ЦК в ноябре 1982 и в декабре минувшего года. Значение ряда узловых проблем хозяйственного развития страны было подчеркнуто на февральском Пленуме ЦК.

Что можно сказать в этом плане о периоде, прошедшем после прошлых выборов в Верховный Совет?

В целом это был плодотворный период. Производительные силы страны окрепли и существенно обновились. В строй вступили свыше тысячи промышленных предприятий, оснащенных современной техникой. В значительном объеме проводились реконструкция, модернизация действующих заводов и фабрик. Хотя, скажу прямо, в этой области сделано меньше, чем хотелось бы. Получила развитие топливно-энергетическая база народного хозяйства. Построены магистральные газопроводы протяженностью около 40 тысяч километров, — мировая практика таких масштабов и темпов еще не знала. Мы сумели перевести на природный газ множество заводов, городов и сел. Число людей, пользующихся газом в быту, увеличилось на 30 миллионов человек.

Эти годы отмечены немалыми достижениями и во многих других областях. У нас, к примеру, создан уникальный ядерный реактор мощностью полтора миллиона киловатт. Новую главу в историю освоения Арктики вписали построенные в нашей стране мощные атомные ледоколы. Начата разведка недр земли с помощью сверхглубоких скважин, стали широко применяться технические лазеры в промышленности и медицине.

Немало сделано для развития сельского хозяйства. На 30 процентов возросла здесь энерговооруженность труда. Почти на треть — поставки минеральных удобрений колхозам и совхозам. В сочетании с развитием на селе новых форм организации труда и хозяйственного управления это дает ощутимые результаты.

Судите сами. С погодой нам не повезло и в прошлом году, а урожай зерновых превысил тем не менее 190 миллионов тонн. Заметно выросла и продуктивность животноводства. Все это еще раз подтверждает, что даже в трудных условиях хорошо организованная, упорная работа приносит свои плоды. Сейчас речь конкретно идет о том, чтобы мобилизовать людей, привести в готовность всю технику, обеспечить четкую организацию полевых работ. И не медлить — ведь весенний сев, как говорится, не за горами. Необходимо также позаботиться об успешном завершении зимовки скота.

В минувшем пятилетии сложности международной жизни вынуждали нас отвлекать немалые ресурсы на нужды, связанные с укреплением безопасности страны. Но о свертывании социальных программ мы и в этих условиях мысли не допускали. Ведь конечная цель всей нашей работы — улучшение жизни советского народа. **(Продолжительные аплодисменты).** И подходим мы к этому широко. Мы хотим, чтобы люди не только были лучше обеспечены материально, но и были здоровы физически, развиты духовно, активны в общественном отношении.

Четыре пятых национального дохода направлено в истекший период на народное благосостояние. Выросли реальные доходы людей, побогаче стали и общественные фонды потребления. А ведь это тот источник, откуда берутся средства на образование, здравоохранение, выплату пенсий, содержание жилищных фондов.

На повышение благосостояния людей направлены и наша Продовольственная программа, и программа развития производства товаров народного потребления и системы услуг, разработка которой ведется. Сейчас делается многое, чтобы расширить производство добротных, ходовых товаров. Начата модернизация предприятий легкой и пищевой промышленности. В этом мы активно сотрудничаем со странами СЭВ.

В ряду постоянных забот партии — такие жизненные проблемы, как строительство жилья, дошкольных учреждений, расширение сети больниц и поликлиник. В прошлом году построено свыше двух миллионов квартир — больше, чем в любой год из последних пяти лет. **(Продолжительные аплодисменты).** В нынешней пятилетке задание по вводу жилых домов очень высокое. Но есть основания считать, что оно будет выполнено, а может быть и перевыполнено.

Все мы, конечно, понимаем, что жилищная проблема далеко не решена, и будем искать пути дальнейшего улучшения жилищных условий. Причем не только на средства государства. Наверное, надо смелее идти также на расширение кооперативных начал и индивидуального строительства. **(Аплодисменты).** Что касается детских садов и яслей, то напряженность тут удалось несколько ослабить. Но предстоит еще сделать многое.

В ближайшие годы намечается повысить заработную плату учителям и другим работникам народного образования. И впредь будет проявляться забота о ветеранах войны и труда, многодетных семьях, молодоженах, вообще об улучшении условий жизни советских людей. **(Продолжительные аплодисменты).**

Стоит, по-видимому, особо сказать о годе 1983-м. В ноябре 1982 года Пленум ЦК, как вы знаете, выработал комплекс мер, которые придали нашей экономике больший динамизм. Мы начали преодолевать неблагоприятную тенденцию первых двух лет пятилетки, когда замедлились темпы экономического роста. Особенно ценно, что быстрее стала расти производительность труда, улучшились качественные показатели во многих звеньях экономики.

Взять хотя бы ваш район. Весь прирост промышленного производства получен без увеличения численности работающих. Вы активно включились в развернувшееся сейчас движение за перевыполнение плана по росту производительности труда, снижению себестоимости продукции. Разрешите поздравить с личными трудовыми успехами ткачиху Марию Дмитриевну Полещук **(Аплодисменты)**, токаря Александра Михайловича Горбунова **(Аплодисменты)**, стеклодува Нину Сергеевну Измайлову **(Аплодисменты)**, слесаря-сборщика Александра Николаевича Серова **(Аплодисменты)**, всех передовиков Куйбышевского района. **(Продолжительные аплодисменты).**

Сегодня Виктор Васильевич Гришин сообщил мне, что трудящиеся Москвы выполнили и даже несколько перевыполнили план двух месяцев. Это большое достижение. **(Аплодисменты).** Разрешите мне, пользуясь этой трибуной, передать всем москвичам наши лучшие пожелания и большое спасибо за их великий труд! **(Продолжительные аплодисменты).**

Конечно, товарищи, достигнутое — только начало большой работы. Дел, причем неотложных, у нас очень много. Мы можем и хотим пойти вперед быстрее. Можем и должны гораздо энергичнее решать проблемы интенсивного развития экономики. Ведь только на этой основе и осуществимо все более полное удовлетворение материальных и духовных потребностей народа.

Словом, говоря о планах на будущее, никогда нельзя забывать одну простую истину: чтобы лучше жить, надо лучше работать. **(Продолжительные аплодисменты).** Чтобы успешно продвигаться вперед в осуществлении наших социальных программ, необходим устойчивый, динамичный рост экономики и прежде всего — ее эффективности. Об этом и шла речь на декабрьском и февральском Пленумах ЦК.

Улучшения экономических показателей нам удалось добиться пока в основном за счет резервов, находившихся, что называется, под рукой, на поверхности. Мы взялись за укрепление порядка, организованности, дисциплины. И это сразу дало заметный экономический эффект.

Необходимо идти дальше — к глубоким качественным изменениям в народном хозяйстве.

В экономике у нас все еще немало участков, где отставание буквально бросается в глаза. Далеко не полностью используется имеющийся производственный потенциал. Недопустимо слаба опытно-экспериментальная база машиностроения. Медленно сокращается доля тяжелого физического и неквалифицированного труда в промышленном производстве и строительстве.

Нам абсолютно необходимо обеспечить быстрое и непрерывное обновление всех отраслей народного хозяйства на основе современных достижений науки и техники. Это — одна из наших коренных задач. Без этого прогресс общества просто немыслим.

Со всей остротой партия ставит и вопрос о том, чтобы широким фронтом развернуть совершенствование управления экономикой, перестройку хозяйственного механизма. Основные направления этой работы определены. Они полностью соответствуют ленинскому принципу демократического централизма.

Мы должны, безусловно, укреплять централизованное управление и планирование, добиваться их большей действенности и гибкости. Надо поставить дело так, чтобы общегосударственные хозяйственные органы все свои силы направляли на решение вопросов действительно ключевого для страны значения. А какие-то их нынешние заботы вполне могут взять на себя нижестоящие организации, будь то отраслевые или местные.

Мы пресекали и будем пресекать любые действия, продиктованные как узковедомственными, так и местническими соображениями. Но, товарищи, — что греха таить — бывают еще случаи, когда под видом борьбы с местничеством по существу сковывают местную инициативу. Это никуда не годится. Развертывание хозяйственной инициативы, творчества на уровнях экономических регионов, объединений, предприятий — одна из важнейших и именно общегосударственных задач.

Это, если хотите, и вопрос дальнейшего укрепления дружбы народов нашей страны — одной из важнейших основ ленинской политики партии. Нужно, чтобы росли возможности каждой республики вносить эффективный вклад в развитие экономики Советского Союза как единого народнохозяйственного комплекса. Разумеется, общенародные интересы следует ставить здесь превыше всего. Это прямо вытекает из интернационалистской природы нашего общества, нашего мировоззрения. **(Аплодисменты).**

Формы хозяйствования, товарищи, должны отвечать современным требованиям. Этому, несомненно, поможет ряд проводимых сейчас экономических экспериментов. Суть их в том, чтобы дать больше прав предприятиям, повысить их ответственность, освободить от излишней опеки центра. Проверка опытом позволит перейти от этапа поисков к уверенному движению вперед. Но, конечно, товарищи, поиск и внедрение нового должны быть не только на предприятиях, вовлеченных в тот или иной эксперимент.

Для всех, например, очевидно, что необходимо открывать простор повсеместному внедрению хозрасчетных начал. Следует устранять все, что этому мешает.

Одна из главных наших забот должна состоять в том, чтобы всегда и повсюду проводился в жизнь социалистический принцип распределения по труду. Кто трудится с полной отдачей сил, обязательно должен иметь преимущества в заработке. **(Аплодисменты).** Могут сказать: да ведь мы и сейчас умеем нерадивых работников наказывать рублем, а добросовестных отмечаем премиями. Так-то оно так. Но, видимо, в наказаниях до сих пор не хватает строгости, а в материальном поощрении должной справедливости, а порой, если хотите, и щедрости. Этим вопросом следует заняться основательно — и тоже не мешкая. **(Аплодисменты).**

Надо решительно преодолевать всякий консерватизм и косность. Словом, в сфере экономики лозунгом дня должно стать: от верной мысли, во всеоружии опыта — к смелым действиям! **(Аплодисменты).**

2.

Как видите, товарищи, у нас ведется большая работа по повышению эффективности народного хозяйства. Работа эта, понятно, нелегкая. И вот, в самый ее разгар, в июне прошлого года, собрался Пленум ЦК, чтобы рассмотреть вопросы идеологической, массово-политической деятельности партии. Почему? Какая тут связь с нашими экономическими заботами? Связь прямая, неразрывная.

Дело в том, что сегодня, как никогда в прошлом, успехи партийного руководства обществом зависят от последовательного соблюдения ленинского принципа единства идеологической, организаторской и хозяйственной работы. Строить социализм и совершенствовать его — значит не только возводить современные заводы и электростанции, украшать нашу землю, наши села и города. Это — непременная, но отнюдь не единственная забота коммунистов. Преобразуя условия жизни людей, необходимо в то же время делать все для их идейно-нравственного возвышения. Ясно, что без большой работы по духовному развитию людей, их социалистическому воспитанию с задачами совершенствования зрелого социализма не справиться.

Смысл решений июньского Пленума в том и состоит, чтобы привести в движение все творческие силы, заключенные в сознательности и идейной убежденности масс. Ведь это основа их трудовой и общественной активности.

Я говорил о необходимости серьезной перестройки системы управления экономикой. Понятно, однако, что улучшение этой системы отнюдь не сводится к устранению недостатков в деятельности, так сказать, управленцев по должности. Не менее важно другое: поставить дело так, чтобы во всей плодотворности и силе раскрылись инициатива и творчество широчайших трудящихся масс.

Мне говорили, что на ряде предприятий вашего района выполнение некоторых производственных операций взяли на себя промышленные роботы. Со временем их будет, конечно, больше. Но, уверяю вас, и тогда не упадет значение того, что мы называем человеческим фактором

(Окончание на 2-й стр.)

РЕЧЬ ТОВАРИЩА К. У. ЧЕРНЕНКО

(Окончание. Начало на 1-й стр.)

хозяйственного прогресса. Или, иными словами, значение знаний, интересов, настроений людей. **(Аплодисменты).** Ведь в конце концов всякое дело человеком ставится, человеком славится. Эту старую истину никогда не отменит научно-технический прогресс. **(Аплодисменты).**

Советский человек на производстве всегда должен быть полноправным и ответственным хозяином. Этому и служит принятый в прошлом году Закон о трудовых коллективах. Он нацелен на дальнейшее развертывание именно хозяйской инициативы трудящихся.

В жизни каждого коллектива огромна воспитательная сила моральных стимулов. Труд у нас — основа общественного признания человека, его социального престижа. Справедливое возмущение народа вызывают лодыри, летуны и пьяницы, которые высоким званием трудящегося человека пытаются прикрывать собственную лень и разгильдяйство, да еще требуют к себе общественного уважения. Формировать и укреплять в обществе атмосферу уважительного отношения к труду и одновременно — нетерпимости, презрения ко всем видам безделья, разболтанности, безответственности — одна из главных задач воспитательной работы. **(Продолжительные аплодисменты).**

Особо хочу сказать вот о чем. Партия и государство, как вы знаете, усилили борьбу с такими позорными явлениями, как разбазаривание государственных средств, очковтирательство и злоупотребление служебным положением, хищения и взятки. Это не временная кампания. Это — линия, которая будет проводиться постоянно и неукоснительно. Тут никому снисхождения нет и не будет. Никто не должен питать иллюзий на этот счет. **(Аплодисменты).** Поэтому нужны еще более высокая ответственность и требовательность руководителей, постоянное внимание к этим вопросам партийных организаций и трудовых коллективов, всех советских людей, эффективная работа органов народного контроля, правопорядка и правосудия.

Товарищи! В нашей огромной стране сейчас, пожалуй, не найдется такого уголка, где бы не обсуждались проблемы и перспективы советской школы. Вопрос о ее реформе никого не оставляет равнодушным. Он касается буквально всех, как говорится, и старого, и малого. Всенародное обсуждение проекта реформы общеобразовательной и профессиональной школы — наглядный пример того, как решаются Советской властью вопросы общегосударственного значения, пример подлинной демократии. **(Аплодисменты).** Вы, конечно, знакомы с основными направлениями этой реформы. Я бы хотел сказать здесь лишь об одном — о трудовом воспитании.

Труд никогда не будет забавой, развлечением, он и при коммунизме останется, говоря словами Маркса, «дьявольски серьезным делом». Трудиться — трудно, тут уж ничего не попишешь. А у родителей бывает порой искушение от трудностей ребят избавлять. Но ведь только общественно полезный труд придает весомость человеческой жизни! Вот и надо научить детей не тому, что легко, — они сами с этим справятся, а тому, что трудно. Привить школьникам любовь к работе, в полной мере включить в воспитательный процесс силу производительного труда — это и есть одна из важнейших задач воспитания. **(Продолжительные аплодисменты).**

Речь идет, как вы понимаете, отнюдь не о том, чтобы принизить значение общей культуры, знаний, не о введении, чего-то вроде трудовой повинности. Ничего общего с такими идейками, которые подбрасывают враждебные радиоголоса, реформа школы, конечно же, не имеет. Речь о другом: не может быть сознательным строителем нового мира человек, который не приучен трудиться.

Мы постоянно заботимся о том, чтобы готовить такую молодежь, которая не дрогнет, не согнется под грузом исторической ответственности за судьбы страны, за судьбы социализма и мира. Такую молодежь, которая сумела бы не только освоить опыт старших поколений, но и обогатить его собственными свершениями. **(Продолжительные аплодисменты).** Это — дело школы и семьи, но не только их. Это — дело комсомола и профсоюзов, трудовых коллективов.

Это — большая задача партии. В конечном счете — это вопрос надежного обеспечения будущего нашей социалистической Родины. Мы решаем эту задачу. И решаем успешно! **(Продолжительные аплодисменты).**

3.

Товарищи! Еще в канун рождения первого в мире государства рабочих и крестьян Ленин писал: «При социализме... **масса** населения поднимется до **самостоятельного** участия не только в голосованиях и выборах, но и **в повседневном управлении».** И сегодня ключ к новым успехам работы органов нашей народной власти и прежде всего Советов — все более широкое привлечение к государственным делам сознательных, политически зрелых, творчески мыслящих граждан. Этот актив Советов, а он насчитывает десятки миллионов, должен быть по-настоящему активным. Возможности для этого за последние годы существенно выросли. Повысилась роль Советов всех уровней в решении многообразных народнохозяйственных и социально - политических задач.

Целиком оправдано, что местные Советы стали больше координировать деятельность расположенных на их территории предприятий разных отраслей. И хорошо, что они усиливают контроль за производством товаров народного потребления и развитием сферы услуг, за охраной окружающей среды. Вообще контрольные функции Советов надо поднимать и поднимать. Поле деятельности здесь огромное.

Для дальнейшего развития демократических основ Советского государства неоценимое значение имеет расширение информированности людей о реальном положении дел, гласности в работе партийных и советских учреждений. В этом велика роль средств массовой информации. За последнее время их работа несколько оживилась. Но мы ждем от них больше глубоких и интересных материалов о жизни страны и всего мира, большей смелости в постановке назревших проблем.

И, конечно, всегда необходимы чуткое отношение к предложениям и критическим замечаниям трудящихся, нетерпимость к любым видам зажима критики. **(Аплодисменты).**

Мы, коммунисты, гордимся тем, что партия как ядро всей политической системы пользуется огромным влиянием в Советах. И обеспечивается это не численным преобладанием в них членов КПСС: в целом беспартийных депутатов, как известно, у нас больше. Свое политическое влияние в обществе партия утверждает неустанной борьбой за благо и счастье людей труда, способностью вырабатывать и претворять в жизнь политику, которая отвечает потребностям того или иного этапа нашего развития. **(Аплодисменты).**

Партия уделяет большое внимание осмыслению особенностей современного периода, трезвому, без тени утопии определению достигнутой нами ступени социально-экономической зрелости нового общества. Определяя это, мы вырабатываем строго научные основы политики КПСС. И здесь огромную роль играет концепция развитого социализма как исторически длительного этапа, в начале которого находится наша страна. В процессе решения задач совершенствования развитого социализма и происходит постепенное продвижение к коммунизму.

Трудно переоценить принципиальное политическое значение этих выводов, сделанных партией. Они позволяют яснее видеть картину развития нашего общества во всей ее сложности, противоречивости и многогранности. Они способствуют практическому устранению тех расхождений, которые порой допускались между словом и делом, между реальными возможностями общества и необоснованными прогнозами. Именно под этим углом зрения осуществляет сегодня Центральный Комитет партии исключительно важную работу по подготовке новой редакции Программы КПСС. **(Аплодисменты).**

Партия добивается, чтобы ленинский стиль во всем его многообразии и богатстве стал потребностью души, незаменимым рабочим инструментом каждого партийного, советского, хозяйственного руководителя. Полномочия и права руководителей у нас обширны, но велика и ответственность. И не может быть ничего хуже для руководителя, чем высокомерие и апломб, «неумелое, — по выражению Ленина,— пользование властью, только как властью, когда люди говорят: я получил власть, я предписал, и ты должен слушаться». Сила руководителя — в умении слить воедино должностной авторитет и авторитет личный. **(Аплодисменты).**

Кадры партии и государства завоевывают симпатии и уважение масс прежде всего на живом общественном деле, завоевывают своей энергией и знаниями, личным примером и поведением, свободным от всего, что оскорбляет нравственное чувство человека. **(Аплодисменты).** Руководитель потому и может быть требователен к другим, что больше всего требователен к себе. Это дает ему, помимо служебного, моральное право проявлять твердость в тех случаях, когда правильнее, как говорится, «речей не тратить по-пустому, где нужно власть употребить». Основа авторитета руководителя — народное одобрение и поддержка. А кто утрачивает их, кто глух к мнению масс, тот не может и не должен занимать руководящий пост. **(Аплодисменты).**

И еще один вопрос. У нас немало живых форм самодеятельности масс, их участия в делах общества и государства. Но есть и надуманные, от которых стоит, может быть, отказаться.

В некоторых районах и областях увлекаются, например, созданием — по любому поводу — разного рода штабов и комиссий. Их порой так много, что сами организаторы не разберут, кому что поручено и кто за что отвечает. **(Оживление в зале. Аплодисменты).** Отдельные работники возглавляют чуть не по дюжине различных комиссий в ущерб своим прямым служебным обязанностям. Все это только отвлекает людей на излишние заседания, ведет к распылению сил, никак не помогает делу. Порою некоторые руководители вместо того, чтобы отвечать за свою работу, лишь «прячутся, — как метко заметил в свое время Ленин, — за комиссии».

Наша демократия по сути своей — демократия действующая, работающая. Ее расширение, совершенствование всей советской государственности — важное направление поступательного движения нашего общества. И партия — мотор, движущая сила этого прогресса. Всей своей внутренней жизнью она показывает пример подлинно социалистического демократизма, органического сочетания неотъемлемых прав и непреложных обязанностей. **(Продолжительные аплодисменты).**

4.

Теперь о делах международных. Одним из самых важных, самых настоятельных наказов советских избирателей был, есть и будет наказ — как зеницу ока беречь мир, обеспечивать безопасность нашей Родины. Могу доложить, что партия и Советское государство неуклонно следовали этому наказу, следовали в нелегких условиях.

Вы знаете, что последние годы были отмечены резкой активизацией политики наиболее агрессивных сил американского империализма — политики откровенного милитаризма, претензий на мировое господство, сопротивления прогрессу, нарушения прав и свободы народов. Примеров ее практического применения мир видел немало. Это — вторжение в Ливан и оккупация Гренады, необъявленная война против Никарагуа, угрозы Сирии и, наконец, превращение Западной Европы в стартовую площадку для ядерных ракет США, нацеленных на СССР и его союзников.

Все это вынуждает нас уделять самое серьезное внимание укреплению обороны страны. Советские люди хотят не наращивания вооружений, а их сокращения с обеих сторон. Но мы обязаны заботиться о достаточной безопасности своей страны, ее друзей и союзников. Это и делается. И пусть знают все, что никаким любителям военных авантюр не удастся застать нас врасплох, никакой потенциальный агрессор не может надеяться избежать сокрушительного ответного удара. **(Бурные, продолжительные аплодисменты).**

Вместе с тем именно сложность обстановки обязывает удвоить, утроить усилия в проведении политики мира и международного сотрудничества.

Трудно назвать такую важную для укрепления мира проблему, по которой Советский Союз и другие социалистические страны не выступили бы за последние годы с конкретными, реалистическими предложениями. Инициативы наших стран находят все более широкую поддержку со стороны других государств. Это со всей убедительностью подтвердила и последняя сессия Генеральной Ассамблеи ООН.

Империалистические политики всячески стремятся ограничить международное влияние стран социализма. Они пытаются ослабить их сплоченность, расшатать основы социалистического строя там, где, как им кажется, можно рассчитывать на успех. В этих условиях особенно важно сохранять и крепить солидарность братских социалистических стран. Свою убежденность в этом руководители государств — участников Варшавского Договора вновь единодушно выразили во время недавней встречи в Москве.

Экономической блокаде и военным угрозам подвергают США социалистическую Кубу. Но расчеты на то, чтобы ее запугать, заставить свернуть с избранного пути, обречены на провал. Порукой тому — непоколебимая воля героического кубинского народа, сплоченного вокруг своей Коммунистической партии. Порукой тому — солидарность с островом Свободы независимых государств Латинской Америки, многочисленных участников движения Неприсоединения. Кубинский народ решительно поддерживают братские социалистические государства. Что касается СССР, то он был, есть и будет вместе с Кубой и в ясную, и в штормовую погоду. **(Бурные аплодисменты).**

Повышению роли социализма в международной жизни могла бы, конечно, способствовать нормализация отношений с Китайской Народной Республикой. Мы — последовательные сторонники такой нормализации. Политические консультации показывают, однако, что сохраняются разногласия по ряду принципиальных вопросов. В частности, мы не можем пойти на какие-либо договоренности в ущерб интересам третьих стран. Но обмен мнениями продолжается, и мы считаем его полезным. Советский Союз за то, чтобы уровень контактов повысился в той мере, в какой это будет приемлемо для обеих сторон.

Полезно и то, что понемногу возрождаются взаимовыгодные связи в экономике, культуре, науке и в других сферах. Это не по душе тем, кто хотел бы извлекать выгоду из обострения отношений между СССР и Китаем. Но зато это идет на пользу и обеим нашим странам, и делу оздоровления общей обстановки в мире. **(Аплодисменты).**

Опасность империалистической политики беспрерывного нагнетания напряженности стала очевидной. Чем большую угрозу создает она человеческой цивилизации, тем активнее становятся силы самосохранения человечества. Растет возмущение в Западной Европе действиями тех, кто приносит ее безопасность в жертву имперским амбициям Вашингтона. Миллионы участников антиракетного движения говорят об этом выразительным языком.

Руководящие деятели стран Запада, влиятельные политические партии также далеко не все одобряют авантюризм администрации США. Он беспокоит и значительную часть общественности самой Америки. Там все яснее понимают, что форсированная милитаризация и обострение международной обстановки не дали и не дадут США военного превосходства и политических успехов. Они лишь ведут к нарастанию повсюду в мире критики воинственного курса Вашингтона. Люди хотят мира и спокойствия, а не военной истерии. Могу сказать, что наши беседы с руководителями многих зарубежных делегаций, прибывших на похороны Юрия Владимировича Андропова, подтвердили это достаточно убедительно.

Все это позволяет надеяться, что в конце концов ход событий удастся вновь повернуть в направлении упрочения мира, ограничения гонки вооружений и развития международного сотрудничества. **(Продолжительные аплодисменты).**

Корни разрядки глубоки. Одно из свидетельств этого — созыв Стокгольмской конференции по мерам доверия и разоружения в Европе.

Ключевое значение для мира и безопасности народов имеет, конечно, обуздание гонки ядерных вооружений. Позиция СССР в этом вопросе ясна. Мы против состязания в наращивании ядерных арсеналов. Мы были и остаемся сторонниками запрещения и уничтожения всех видов этого оружия. Наши предложения на этот счет внесены давно — и в ООН, и в Женевском комитете по разоружению, но их обсуждение блокируется Соединенными Штатами и их союзниками.

Что касается Европы, то мы по-прежнему за то, чтобы она была свободна от ядерного оружия — и средней дальности, и тактического. Мы за то, чтобы обе стороны, не теряя времени, сделали первый крупный шаг в этом направлении. При этом Советский Союз не намерен укреплять свою безопасность за счет других, а хочет равной безопасности для всех.

К сожалению, США превратили свое участие в переговорах на эту тему в инструмент пропаганды, чтобы прикрывать гонку вооружений и политику «холодной войны». В такой игре мы не участвовали и участвовать не будем. **(Аплодисменты).** Размещением ракет в Европе американцы создали препятствия для переговоров не только по «европейскому», но и по стратегическому ядерному оружию. Устранение этих препятствий (что устранило бы и необходимость в наших ответных мерах) — вот путь к выработке взаимоприемлемой договоренности.

В последнее время администрация США начала выступать с миролюбиво звучащими заявлениями, призывая нас к «диалогу».

Во всем мире обратили внимание на то, как резко противоречат эти заявления всему, что говорила, а главное делала и продолжает делать нынешняя администрация США в своих отношениях с Советским Союзом. Заверения о ее добрых намерениях могут быть приняты всерьез только в том случае, если они будут подкреплены реальными действиями. **(Аплодисменты).** Ну, а Советский Союз всегда был за поиск взаимоприемлемых практических решений конкретных вопросов на пользу обеим странам, на пользу миру. Таких вопросов немало. У правительства США есть много возможностей доказать свое миролюбие делами.

Почему бы США, например, не ратифицировать подписанные почти десять лет назад договоры с СССР об ограничении подземных испытаний ядерного оружия и о ядерных взрывах в мирных целях и не довести до конца выработку соглашения о полном и всеобщем запрещении испытаний ядерного оружия? Напомню, что переговоры об этом были прерваны Соединенными Штатами. США могут также внести немалый вклад в укрепление мира, пойдя на соглашение об отказе от милитаризации космоса. СССР, как известно, давно это предлагает.

Намного больше доверия внушали бы миролюбивые заверения правительства США, если бы оно приняло предложение о взаимном замораживании американских и советских ядерных вооружений. Вооружений накоплено уже так много, что этот шаг не создал бы ни малейшей угрозы безопасности ни той, ни другой стороны. Но зато он значительно улучшил бы общую политическую атмосферу и, надо полагать, облегчил бы договоренность о сокращении ядерных арсеналов.

Очень важная задача — избавить человечество от возможности применения химического оружия. Переговоры об этом идут уже давно, но сейчас как будто начинают созревать предпосылки для решения вопроса. Речь идет о полном и всеобщем запрещении применения химического оружия, его разработки и производства, об уничтожении всех его запасов. Мы за то, чтобы выполнение такого соглашения эффективно контролировалось, чтобы контроль охватывал весь процесс уничтожения химического оружия — от начала до конца.

Не исключено, что достижение договоренности по упомянутым вопросам стало бы началом настоящего перелома в советско-американских отношениях, да и во всей международной обстановке. Мы такого перелома хотели бы. Дело за Вашингтоном. **(Аплодисменты).**

Политика держав, располагающих ядерным оружием, имеет в наше время особое значение. Жизненные интересы всего человечества, ответственность государственных руководителей перед нынешним и грядущими поколениями требуют, чтобы отношения между этими державами подчинялись определенным нормам. В нашем представлении эти нормы выглядят примерно так:

— Рассматривать предотвращение ядерной войны как главную цель своей внешней политики. Не допускать ситуаций, чреватых ядерным конфликтом. А в случае возникновения такой опасности проводить срочные консультации, чтобы не дать вспыхнуть ядерному пожару.

— Отказаться от пропаганды ядерной войны в любом ее варианте — глобальном либо ограниченном.

— Взять обязательство не применять первыми ядерного оружия.

— Ни при каких обстоятельствах не применять ядерного оружия против неядерных стран, на территории которых такого оружия нет. Уважать статус уже созданной и поощрять образование новых безъядерных зон в различных районах мира.

— Не допускать распространения ядерного оружия в любой форме: не передавать кому бы то ни было этого оружия или контроля над ним; не размещать его на территориях стран, где его нет; не переносить гонку ядерных вооружений в новые сферы, включая космос.

— Шаг за шагом, на основе принципа одинаковой безопасности добиваться сокращения ядерных вооружений вплоть до полной их ликвидации во всех разновидностях. **(Продолжительные аплодисменты).**

Советский Союз положил эти принципы в основу своей политики. Мы готовы в любое время договориться с другими ядерными державами о совместном признании норм такого рода и придании им обязательного характера. Думаю, что это отвечало бы коренным интересам не только стран-участниц, но и народов всей земли. **(Аплодисменты).**

Товарищи! Всем, что мы имеем, всем, чем мы гордимся, — свободой и могуществом Родины, ее высоким авторитетом на международной арене, полнокровной мирной жизнью народа, — всем этим мы обязаны напряженному творческому труду советских людей. **(Аплодисменты).** Он, этот труд, — неисчерпаемый источник нашей уверенности в будущем.

Рабочие и колхозники, ученые и инженеры, врачи и деятели культуры, педагоги и воины встречают выборы в Верховный Совет новыми достижениями в работе. Пусть же и впредь множатся эти достижения. И тогда еще крепче будет наше государство — оплот прочного мира и безопасности народов. Тогда еще лучше станет жизнь каждой советской семьи. Тогда наша страна еще успешнее пойдет вперед — по пути коммунистического строительства! **(Бурные, продолжительные аплодисменты. Все встают. Присутствующие в зале провозглашают здравицы в честь ленинского Центрального Комитета КПСС, его Политбюро, советского народа — созидателя и борца за мир. Участники собрания скандируют: «КПСС — слава!», «Ура!»).**

НАРОД И ПАРТИЯ ЕДИНЫ

(Окончание. Начало на 1-й стр.).

От имени избирателей Куйбышевского избирательного округа столицы, всех москвичей Ю. А. Прокофьев пожелал Константину Устиновичу Черненко новых больших успехов в его чрезвычайно ответственной, многогранной партийной и государственной деятельности во имя торжества великого дела Ленина.

Доверенное лицо кандидата в депутаты А. П. Литвинов — бригадир электрозавода имени В. В. Куйбышева — рассказал собравшимся о жизненном пути, партийной и государственной деятельности товарища Константина Устиновича Черненко.

Все советские люди, заявил он, знают Константина Устиновича Черненко как выдающегося руководителя ленинского типа, отдающего все силы и способности на благо Родины и народа.

Ваше согласие, уважаемый Константин Устинович, баллотироваться на выборах в Верховный Совет СССР по Куйбышевскому избирательному округу Москвы с воодушевлением восприняли трудящиеся и жители нашего района.

На всех постах, где по воле партии трудится товарищ К. У. Черненко, продолжал А. П. Литвинов, ярко проявляются его преданность великому делу Ленина, его организаторские дарования. Мы, рабочие, как и все советские люди, высоко ценим умение Константина Устиновича за крупнейшими экономическими и социальными делами всегда видеть человека, его потребности и запросы. Такое постоянное внимание к труду и быту, к повышению благосостояния и духовной жизни советских людей является основой деятельности нашей Коммунистической партии. Это вновь убедительно проявилось на февральском Пленуме ЦК КПСС.

На примере родного завода рабочий рассказал об огромном трудовом энтузиазме, который вызвали у советских людей решения февральского Пленума ЦК КПСС, о развитии патриотических инициатив, направленных на дальнейший рост производительности труда, эффективности и качества работы.

Отвечая на призыв партии сохранить набранный темп, не останавливаясь, идти вперед, коллектив электрозавода принял высокие социалистические обязательства на текущий год. Предусмотрено повысить производительность труда сверх плана не менее чем на один процент, снизить дополнительно себестоимость изделий на полпроцента.

Говоря о ходе реализации этих высоких обязательств, А. П. Литвинов сообщил, что руководимая им бригада уже завершила план двух с половиной месяцев. Таких же результатов добились еще 12 бригад и более трехсот рабочих. Это, сказал он, наш трудовой подарок ко дню выборов в Верховный Совет СССР. Трудящиеся завода, как и все советские люди, хорошо понимают: чем лучше работает каждый из нас, чем выше наша организованность, дисциплина — тем могущественнее наше социалистическое государство, тем прочнее мир на земле.

Все мы, советские люди, одобряем и поддерживаем внешнюю политику Коммунистической партии. Мы видим: партия верна своему ленинскому курсу и делает все возможное, чтобы сохранить и упрочить мир, уберечь человечество от угрозы ядерной войны. На февральском Пленуме ЦК партия вновь твердо и уверенно заявила, что не отступит ни на шаг от своей внешней миролюбивой политики. Этот курс партии выражает чаяния всех советских людей, обеспечивает главное право человека — право на жизнь.

В заключение А. П. Литвинов сказал: в день выборов мы все, как один, придем на избирательные участки, чтобы отдать голоса за ленинскую партию — руководящую силу нашего общества. Мы будем голосовать за верного ленинца, активного борца за дальнейший расцвет нашей Родины, улучшение жизни советских людей, за мир и безопасность народов — Генерального секретаря Центрального Комитета КПСС товарища Константина Устиновича Черненко.

Затем выступили Н. М. Дятлова — заведующая отделом Всесоюзного научно-исследовательского института химических реактивов и особо чистых химических веществ, Ю. Д. Машин — директор завода «Хроматрон» производственного объединения «МЭЛЗ», В. Г. Лукашева—учительница школы № 368. Они подчеркивали, что нынешняя избирательная кампания убедительно демонстрирует дальнейшее развитие социалистического народовластия, укрепление нерушимого блока коммунистов и беспартийных. Подготовка к выборам в высший орган государственной власти страны вызвала к жизни новый мощный творческий импульс москвичей, миллионов советских людей.

Их инициатива, активность направлены на претворение в жизнь решений XXVI съезда партии, последующих Пленумов ЦК КПСС, безусловное выполнение заданий пятилетки. Успех этой всенародной борьбы определяют высокий набранный темп, общий настрой на практическое решение задач, активное развитие позитивных тенденций в жизни советского общества. Последовательное выполнение установок февральского Пленума коммунисты, все советские люди считают своим гражданским долгом.

На коммунистов равняются комсомольцы, вся советская молодежь. Повседневно проявляет она свою политическую и гражданскую зрелость, готова на каждом трудовом участке вносить свой весомый вклад в общенародное дело. Новым ярким проявлением заботы партии о воспитании подрастающего поколения является проект ЦК КПСС о школьной реформе.

Ораторы заявили, что, голосуя за верного ленинца, выдающегося деятеля родной Коммунистической партии и Советского государства, представителя нерушимого блока коммунистов и беспартийных Константина Устиновича Черненко, москвичи, все советские люди единодушно отдадут голоса за мудрую внутреннюю и внешнюю политику КПСС, за мир и счастье народа.

Затем слово было предоставлено товарищу К. У. Черненко. Участники собрания встретили его овацией.

Речь товарища К. У. Черненко, которую участники собрания слушали с большим вниманием, неоднократно прерывалась продолжительными аплодисментами. С огромным интересом и одобрением речь воспринята повсюду в стране, во многих государствах. Ее транслировали по всем программам Центрального телевидения, системам «Интервидения», космическим системам «Орбита» и «Восток», по Всесоюзному радио.

Встреча избирателей с товарищем К. У. Черненко вылилась в мощную демонстрацию монолитного единства партии и народа, торжества социалистической демократии, стремления советских людей претворить в жизнь предначертания XXVI съезда КПСС, решимости отстоять мир на планете.

(ТАСС).

МЫ ИДЕМ ГОЛОСОВАТЬ

«Дорогая редакция! Мы, жители третьего переезда Шахтстроя Заводского района областного центра, просим сказать доброе слово о депутате городского Совета народных депутатов Василии Игнатьевиче Кулике. Дело в том, что у нас длительное время были затруднения с водоснабжением. Тогда мы обратились к своему депутату. Человек вник в нашу беду, разобрался, организовал помощь», — пишет председатель уличного комитета Дмитрий Николаевич Чарыкин.

Не так ли и начинается реальное осуществление народовластия! Не об этом ли размышлял Владимир Ильич Ленин спустя месяц с небольшим после революционного переворота 1917 года, когда писал, что организационных талантов в народе много, что они только начинают сознавать себя, и задача — развить это начало, разбить нелепый, гнусный предрассудок, будто бы управлять государством могут лишь высшие классы!

В том же райисполкоме, куда обращаются члены уличных комитетов, в определенные дни принимает избирателей депутат Верховного Совета РСФСР, машинист компрессорных установок объединения «Азот» Виктор Николаевич Баландин. Рабочему-депутату близки заботы трудящихся округа. Хорошо знают люди депутата Верховного Совета СССР ткачиху Нину Федоровну Бокину, поистине ставшую государственным человеком. Вот они, до поры до времени скрытые народные таланты, заботясь о которых, Владимир Ильич писал, что им надо помочь развернуться!

Об этом уместно вспомнить именно сегодня, когда мы идем голосовать за кандидатов в депутаты высшего органа нашей государственной власти. В такой день принято оглянуться на то, что сделано в период от выборов до выборов, поразмышлять над ключевыми вопросами развития нашего общества, над его сегодняшними задачами и над личной позицией в общих делах.

Сделано немало. Задумаемся только над двумя моментами социального характера. В прошлом году жители Кузбасса получили новых квартир площадью один миллион триста пять тысяч квадратных метров, на этот год намечено построить миллион триста пятьдесят тысяч квадратных метров жилья. Средняя заработная плата в угольной промышленности у нас достигла 347 рублей, в строительстве— 236 рублей. Что и говорить, жить стали лучше. Это ощущает на себе и на своей семье каждый кузбассовец.

Однако мы имели бы еще больше благ, если бы работали лучше. Медленнее, чем намечено, растет производительность труда, каждое третье угольное предприятие не справилось с годовым планом, не удовлетворяет производство товаров для народа.

За каждой из этих проблем — конкретные люди, стиль их руководства, организаторские способности и недостатки, исполнительская дисциплина и элементарная добросовестность.

Долг каждого из нас — задуматься над личным поведением, над личным трудовым вкладом в общее дело. Долг тех, кого мы избираем в общественные организации, в местные Советы, — создать обстановку нетерпимости к нарушениям трудовой и производственной дисциплины.

На февральском (1984 г.) Пленуме ЦК партии, в речи Генерального секретаря ЦК КПСС К. У. Черненко перед избирателями большое внимание уделено перестройке и совершенствованию системы управления экономикой, всего нашего хозяйственного механизма. Идет эксперимент на пяти электротехнических и двух заводах тяжелого машиностроения в нашей области. На прошедшем недавно пленуме обкома партии подчеркивалась чрезвычайная важность этого дела, требующего дисциплинированности, собранности, высокого чувства личной ответственности каждого. Предстоит эксперимент в системе бытового обслуживания населения, цель которого — расширение хозяйственной самостоятельности предприятий, ближе всего связанных с людьми. Перспектива всех этих преобразований — благо советского человека.

Мы идем сегодня голосовать с твердой уверенностью в том, что экономическая политика нашей партии, нашего государства полностью отвечает интересам народа. Мы идем голосовать уверенные в завтрашнем дне: нам гарантировано право на труд, на образование, на охрану здоровья, на жилье, на материальное обеспечение в старости. Мы идем голосовать, безгранично веря миролюбивым устремлениям Коммунистической партии Советского Союза и Советского правительства, в полной надежде на то, что каждый наш избранник в орган государственной власти— активный борец за мир и прежде всего на своем трудовом посту.

Голосуют шахтеры и строители, рабочие заводов, сельские труженики, впервые опускают бюллетени молодые люди и как на большой праздник стремятся на избирательные участки заслуженные ветераны Великой Отечественной войны и труда. Более двух миллионов избирателей Кемеровской области идут сегодня голосовать за мир и труд на земле, за наших достойных представителей, кандидатов народного блока коммунистов и беспартийных.

В сегодняшнем номере нашей газеты опубликован фоторепортаж, рассказывающий о тех разносторонних изменениях, которые произошли на земле Кузнецкой за минувшее пятилетие. Срок небольшой, но так стремителен ритм нашей мирной трудовой жизни!

За этот ритм, за эту жизнь мы идем сегодня голосовать.

Все — на выборы!

Фоторепортаж: *ОТ ВЫБОРОВ ДО ВЫБОРОВ*

ПО НОВЫМ АДРЕСАМ

Пять лет, отделяющие нас от прошлых выборов в Верховный Совет СССР, отмечены важными вехами. В 1981 году состоялся XXVI съезд Коммунистической партии. Решения майского и ноябрьского (1982 г.), июньского (1983 г.) и февральского (1984 г.) Пленумов ЦК КПСС дали новый импульс работе...

Сколько добрых перемен произошло в каждой семье, городе, селе! За эти годы помолодел наш угольный край. Сегодня в жилых микрорайонах области впервые распахнули двери 29 новых избирательных участков. На многих предприятиях по инициативе партийных комитетов, местных Советов, профсоюзов проведены реконструкция и техническое перевооружение. Построены новые корпуса больниц и санаториев, сданы в эксплуатацию детские сады и школы, десятки тысяч кузбассовцев справили новоселье. Все, что предпринимает наша народная власть, оборачивается зримыми переменами для каждой семьи, благотворно сказывается на нашей жизни, работе и взаимоотношениях. Об этом наш рассказ.

1. Человек и подвиг

Там, где раньше шумела тайга, вырос молодой город Березовский. Он создан в основном руками трудящихся треста «Кемеровошахтострой». Это они ввели в действие новые шахты и разрезы общей мощностью свыше 12 миллионов тонн угля в год, три обогатительные фабрики. Шахтостроителями возведены почти все жилые дома и объекты культурно-бытового назначения. Город строится. Перед коллективом треста стоят новые задачи. В ближайшее время необходимо завершить реконструкцию шахты «Березовская» и ряда разрезов, завершить строительство локомотивно-вагонного депо для северной группы разрезов Кузбасса. Для своих рабочих трест построит в одиннадцатой пятилетке 40 тысяч квадратных метров жилья.

— Несколько лет назад, — рассказал председатель горисполкома А. Н. Гаранин, — мы повели линию на расширение строительства хозяйственным способом. Если бы мы уступили, не настояли на этом (а приходилось кое-кого и обязывать),—как многого бы сейчас не имели! Когда дошла бы, скажем, очередь до фруктохранилища на тысячу тонн или до трех свинарников на 2700 голов и двух теплиц площадью 2200 квадратных метров? Сегодня все это есть. И тут сыграла роль активность депутатов в выполнении наказов избирателей.

Краткая справка.

За последние пять лет в Березовском построено четыре продовольственных магазина, четыре столовые, комбинат бытового обслуживания, хлебопекарня в поселке Успенка, колбасная фабрика, клуб «Заря» в поселке Барзас, сданы в эксплуатацию электроподстанция, два детских сада, около 98 тысяч квадратных метров жилья и разрез «Барзасский» объединения «Северокузбассуголь».

Вместе с председателем горисполкома едем на этот разрез. Год рождения этого предприятия — 1981-й. Это самый молодой, 72-й по счету разрез в Министерстве угольной промышленности СССР. Создан он на базе участков открытой добычи угля шахт «Южная», «Березовская», имени Волкова. Новые поля открытчики сразу же нарезали в районе Латышей и Ломового. Проектную мощность добычи шестисот тысяч тонн угля в год было намечено освоить в 1988 году. Но уже в прошлом горняки отгрузили 568 тысяч тонн топлива. За это достижение на днях им вручено переходящее Красное знамя обкома КПСС, облисполкома, облсовпрофа и обкома ВЛКСМ.

С особой энергией работают открытчики в эти дни. Несмотря на метели и недавние морозы, выработка во всех одиннадцати бригадах растет. Коллектив бригады, которую возглавляет кандидат в члены КПСС Евгений Владимирович Земцов, в день выборов завершит план четырех лет пятилетки, а бригада Николая Дмитриевича Чупина — трех с половиной лет пятилетки. Кстати, об этом коллективе нужно сказать особо. Горняки своими руками на полмесяца раньше установленных нормативов смонтировали шагающий экскаватор ЭШ-10/70. У Николая Дмитриевича надежный помощник — сын Сергей. Он выпускник СГПТУ № 85. Нынче экономисты прикинули, и оказалось, что выработка в бригаде Чупина на 35 тысяч кубов выше, чем на такой же тип экскаватора разреза «Черниговский».

Здесь немало трудовых династий. Директор разреза В. М. Шмулевич называет фамилии Ивановых, Скороделовых. Со дня основания разреза никто не подал заявления об уходе. Средняя месячная зарплата открытчиков — 346 рублей, все 112 детей получили места в дошкольных учреждениях. В ответ на заботу горняки берут встречные социалистические обязательства; коллектив разреза намерен увеличить производительность труда к плану на 2,1 процента и дополнительно снизить себестоимость добычи угля на 0,5 процента.

...Воспользовавшись тем, что экипаж Н. Д. Чупина занимался переключением высоковольтного кабеля, мы разговорились с машинистом Иваном Сергеевичем Савченко.

— В день выборов накануне трудовой смены наш экипаж проголосует во Дворце строителей за кандидата в депутаты Верховного Совета СССР Евгения Зотовича Разумова. Все мы полностью поддерживаем миролюбивые инициативы нашей партии. У нас вызывают тревогу действия американских политиканов и их западно-европейских приспешников. Неужели суровый урок второй мировой войны ничему не научил их? Наш долг и обязанность — делом крепить силу народной власти.

2. Здоровье — это богатство

С историей санатория-профилактория «Кедровый бор» нас познакомила его главный врач Эльвина Павловна Дехтярук. Да, уже можно говорить об истории, хотя укладывается она в семь лет. В 1977 году разрез «Кедровский» в районе Подъякова построил столовую и один жилой корпус. Через пару лет стало ясно, что в коллективах горняков не обойтись без медицинского обслуживания. Своими силами за последние пять лет объединение «Кемеровоуголь» возвело новые жилой и лечебный корпуса.

Краткая справка.

На строительные и отделочные работы санатория-профилактория объединение «Кемеровоуголь» затратило почти два миллиона рублей. Сейчас в «Кедровом бору» в течение 24 дней могут пройти курс лечения и отдохнуть 180 человек одновременно. Полная стоимость путевки довести с лишним рублей. Большую долю затрат берет на себя профсоюз. Трудящимся объединения такие путевки обходятся в 22 рубля. Причем 36 путевок в месяц терком профсоюза выдает бесплатно. За пять лет тут побывало около десяти тысяч человек.

Профилакторий многопрофильный: лечат с учетом профессиональных заболеваний органы дыхания, кровообращения, опорно-двигательный аппарат, нервную систему и остеохондроз. Идем по длинному коридору лечебного корпуса. Тут нашлось место для ингалятория, отделения гидротерапевтических и электросветовых процедур, стоматологического и массажного кабинетов, можно принять кислородные коктейли и позаниматься в кабинете лечебной физкультуры.

Только три человека ждут очереди на процедуру, но и те на наших глазах зашли в кабины.

— А за день, — комментирует старшая медсестра Л. А. Клещина, — в этом корпусе делают 500—600 различных процедур.

(Окончание на 4-й стр.).

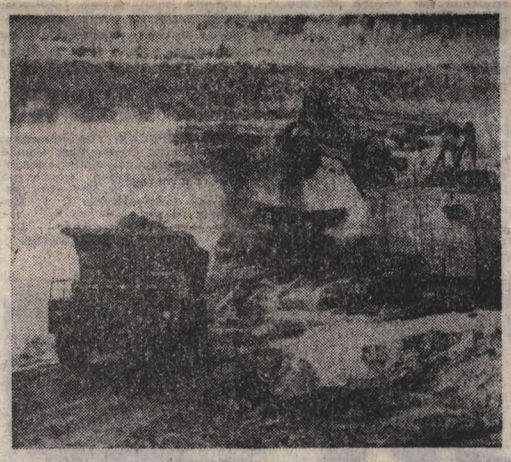

НА СНИМКАХ: машинист И. С. Савченко и его помощник В. А. Тарасов: идет погрузка в автотранспорт

Фото Ю. Сергеева.

ТВ

4. ВОСКРЕСЕНЬЕ

I ПРОГРАММА

Передачи ЦТ.

8.00 «Время».
8.40 «На зарядку становись!».
8.55 «Будильник».
9.25 Чемпионат мира по конькобежному спорту. Спринт.
9.55 Чемпионат Европы по легкой атлетике.
10.40 «Служу Советскому Союзу!»
11.40 «Здоровье».
12.25 «Утренняя почта».
12.55 «Сельский час».
13.55—14.10 Перерыв.
14.10 Н. Погодин. «Кремлевские куранты». Фильм-спектакль
16.50 «Сегодня — день выборов в Верховный Совет СССР». Репортаж с избирательных участков.
17.05 «Клуб путешественников».
18.05 «Музыкальный киоск».
18.35 «Международная панорама».
19.25 «Светлый путь». Художественный фильм
21.00 «Время»
21.45 «Мир и молодежь».
22.20 «Я о Родине пою». Концерт.
22.45—22.55 Новости.

II ПРОГРАММА

Передачи ЦТ.

8.00 «На зарядку становись!»
8.20 «Наука и техника». Киножурнал.
8.30 Концерт.
9.00 «Русская речь».
9.30 Документальные фильмы.
10.00 Ф. Шуберт. Симфония № 9. До мажор
10.50 «Очевидное — невероятное».
11.50 Фильм—детям. «Алеша Птицын вырабатывает характер»

Кемерово.

13.00 «У нас в гостях народная артистка РСФСР Э. Пьеха».
13.50 «Кузбасс. День за днем». Специальный выпуск.
14.45 «Люли и куклы».
15.35 «Там, где речка Жевела». Документальный телефильм

Передачи ЦТ

15.45 «Адъютант его превосходительства». Художественный телефильм. 5-я серия
17.00 Выдающиеся советские исполнители — лауреаты Ленинской премии. «На концертах Святослава Рихтера». Фильм-концерт
18.05 «Улица полна неожиданностей». Художественный фильм.
19.15 «Нас у мамы шестеро». Документальный фильм.
19.25 «Государственный Русский музей». Искусство первой половины XVIII века
20.00 «Спокойной ночи, малыши!».
20.15 «На земле, в небесах и на море». Документальный фильм.
20.45 «Время».
21.00—23.15 Чемпионат СССР по хоккею «Сокол» — «Динамо» (Рига). 2 и 3-й периоды

Р

4. ВОСКРЕСЕНЬЕ

8.25 Программа передач. Погода. 8.28 Обзор газеты «Кузбасс». 8.33 Эстрадный концерт. 8.58 Погода. 18.25 «Хорошее настроение». Концерт. 18.45 Новости Кузбасса. Специальный выпуск.

ТЕАТР ДРАМЫ. МОЯ ПРОФЕССИЯ—СИНЬОР ИЗ ОБЩЕСТВА. Начало в 19 час.

ТЕАТР ОПЕРЕТТЫ. ДОКТОР АИБОЛИТ. Начало в 12 час. КРУЖАТСЯ ГОРЯКИ — в 19 час.

ЦИРК. Программа «ЦИРК НА ЛЬДУ». Ледяная феерия в двух отделениях. Начало представлений в 12 час., 15 час. 30 мин. и 19 час. 30 мин.

ФИЛАРМОНИЯ. Большой зал. Симфонический оркестр Кузбасса. К 140-летию со дня рождения Н. А. Римского-Корсакова. Дирижер В. Артемьев. Абонемент № 1. Начало в 10 час. 30 мин.; абонемент № 2— в 13 час.

ДОМ КИНО «МОСКВА». Большой зал. Новый цветной художественный фильм БЕЗ СВИДЕТЕЛЕЙ (9-30, 14-10). Новый цветной широкоформатный художественный фильм ЛЕГЕНДА О КНЯГИНЕ ОЛЬГЕ, две серии (11-30, 16-10, 18-50). Кинопанорама нового цветного художественного фильма ТАЙНА «ЧЕРНЫХ ДРОЗДОВ» (21-20).

Малый зал. Хроникальные фильмы: 60-ЛЕТИЮ ОБРАЗОВАНИЯ СССР. ТРУБА, ОЖИДАЕТСЯ ПОХОЛОДАНИЕ И СНЕГ (10, 12). ЗНАК КАЧЕСТВА. ОДИН ДЕНЬ С ЮСТИСОМ ЛИЧУКОМ. НАЛЕТ. РЕКС-ТЕРАПЕВТ. БЛАЖНОЙ (11, 19). Художественный фильм КАЗАКИ-РАЗБОЙНИКИ (13, 14-30 — для детей). ПРОШУ СЛОВА, две серии (16-10, 20).

«ЮБИЛЕЙНЫЙ». АКРОБАТ НА СЕВЕРНОМ ПОЛЮСЕ (10 — для детей). Новые цветные художественные фильмы: ЛЕГЕНДА О КНЯГИНЕ ОЛЬГЕ, две серии (12, 15, 20-40). БЕЗ СВИДЕТЕЛЕЙ (18).

«КОСМОС». Цветные художественные фильмы: МАМА (15 — для детей). ТЕГЕРАН-43 (10, 12-40, 15-20, 18, 20-40). Новые цветные художественные фильмы: ТРИ ГИЛЬЗЫ ОТ АНГЛИЙСКОГО КАРАБИНА (9, 11, 17, 19, 21). ЖАРКОЕ ЛЕТО В КАБУЛЕ (13).

«ПИОНЕР». ПРИКЛЮЧЕНИЯ РОБИНЗОНА КРУЗО, МОРЯКА ИЗ ЙОРКА (10, 11-30, 13, 14-30, 16-30). ОГЛЯНИСЬ (18-20, 20-30).

«ОКТЯБРЬ». ВЕЧЕРА НА ХУТОРЕ БЛИЗ ДИКАНЬКИ (15). ДЕНЬ КОМАНДИРА ДИВИЗИИ (13, 19). БРИЛЛИАНТОВАЯ РУКА (17, 21).

«МЕТАЛЛУРГ». ГОРОД МАСТЕРОВ (14). КОНЕЦ БАБЬЕГО ЛЕТА (16, 18, 20).

«ПРОГРЕСС». ПРИНЦЫ - ЛЕБЕДИ (10, 14-30). КЛЕТКА ДЛЯ КАНАРЕЕК (11-30, 16, 17-50, 19-20, 21-10).

«ЛУЧ». В ТРИДЕВЯТОМ ЦАРСТВЕ (15). ЕСЛИ ВРАГ НЕ СДАЕТСЯ (13, 19). ЗИГЗАГ УДАЧИ (17, 20-50).

«КОМСОМОЛЕЦ». ДОБРОТА (15). СЛУЧАЙ В КВАДРАТЕ 36-80 (17, 19, 21).

ДК СТРОИТЕЛЕЙ. ТАЙНА КОРАБЕЛЬНЫХ ЧАСОВ (15). ОГЛЯНИСЬ (17, 19).

ДК ПРОИЗВОДСТВЕННОГО ОБЪЕДИНЕНИЯ «АЗОТ». ПРОВАЛ ОПЕРАЦИИ «БОЛЬШАЯ МЕДВЕДИЦА» (16, 18, 20).

ДК КОКСОХИМЗАВОДА. ШКАТУЛКА ИЗ КРЕПОСТИ (15 — для детей). БЕЗ ОСОБОГО РИСКА (17-15, 21). КОРОЛЕВА БЕЙ-ЗОКОЛОНКИ (19).

КЛУБ ГРЭС. Киносборник мультфильмов ВОЛЧИЩЕ — СЕРЫЙ ХВОСТИЩЕ (13). СИБИРИАДА, 3 и 4-я серии (15, 18).

КЛУБ ШАХТЫ «СЕВЕРНАЯ». ТАЛИСМАН (15 — для детей). ЭКИПАЖ, две серии (17, 20).

УВАЖАЕМЫЕ КЕМЕРОВЧАНЕ!

После ремонта открыта фотография по ул. Кирова, 27.

Часы работы с 9 до 20, перерыв с 14 до 15, без выходных дней.

ПРИГЛАШАЕМ ВАС!

Реклама службы быта!

Утерянные студенческие билеты № 63 на имя Дебус Элеоноры Эрнстовны и № 67 на имя Милохиной Нины Аркадьевны, выданные 1 сентября 1982 года Кемеровским государственным университетом, считать недействительными.

КЕМЕРОВСКИЙ ГОСЦИРК

8, 9, 10 МАРТА

Большие праздничные представления «ЦИРК НА ЛЬДУ»

Начало представлений в 12 час., 15 час. 30 мин., 19 час. 30 мин. 9 марта на представления в 12 час. и 15 час. 30 мин. действительны билеты со штампом 11 марта (12 час. и 15 час. 30 мин.). 11 марта состоится одно представление в 19 час. 30 мин.

КИНОТЕАТР «КОСМОС»

5—11 МАРТА

ПРЕМЬЕРА цветного художественного фильма

ВОЕННО-ПОЛЕВОЙ РОМАН

Режиссёр П. ТОДОРОВСКИЙ.

В ролях: Н. АНДРЕИЧЕНКО, Н. БУРЛЯЕВ, И. ЧУРИКОВА.

Этот фильм о большой искренней любви, которая, даже будучи безответной, украшает человеческую жизнь, наполняя ее высоким духовным содержанием.

ПРИГЛАШАЕМ В НАШ КИНОТЕАТР!

В ЧЕСТЬ ЖЕНСКОГО ПРАЗДНИКА 8 МАРТА СПЕЦИАЛИЗИРОВАННЫЙ МАГАЗИН «ЧАСЫ» КЕМЕРОВСКОГО ГОРПРОМТОРГА СОВМЕСТНО С БАЗОЙ РОСКУЛЬТТОРГ С 5 ПО 7 МАРТА ПРОВОДИТ ВЫСТАВКУ-ПРОДАЖУ ЖЕНСКИХ НАРУЧНЫХ ЧАСОВ

Пополнен ассортимент часов марок «ЧАЙКА», «ЗАРЯ», «ЛУЧ», «СЛАВА», «ЭЛЕКТРОНИКА». Эти часы в хромированном, позолоченном, золотом корпусах, разнообразных форм и моделей.

Имеются в продаже часы-браслет, часы-кулон. Цена часов от 21 до 80 рублей.

Большой выбор браслетов и ремешков для часов.

ПРИГЛАШАЕМ ЗА ПОКУПКАМИ!

Адрес: г. Кемерово, Советский проспект, 47. Тел. 6-55-83.

Кемеровоторгреклама.

ВНИМАНИЮ КЕМЕРОВЧАН!

ОБЛАСТНОЕ ОБЪЕДИНЕНИЕ «ЗООВЕТСНАБ» ПРИНИМАЕТ ЗАЯВКИ на медикаменты, биопрепараты, оборудование на 1986 год.

Справки по тел. 28-68-10, 28-75-20.

КЕМЕРОВСКИЙ СОВХОЗ-ТЕХНИКУМ 24 МАРТА ПРОВОДИТ ДЕНЬ ОТКРЫТЫХ ДВЕРЕЙ

для учащихся школ области. Начало в 12 часов.

Проезд от железнодорожного вокзала автобусом № 104.

К СВЕДЕНИЮ РУКОВОДИТЕЛЕЙ ПРЕДПРИЯТИЙ, ОРГАНИЗАЦИЙ И УЧРЕЖДЕНИЙ! КЕМЕРОВСКИЙ МЕЖОБЛАСТНОЙ МАГАЗИН ОБЪЕДИНЕНИЯ «РОСАВТОТЕХОБСЛУЖИВАНИЕ» ПРЕДЛАГАЕТ ОБМЕН

автомобиля Г-24-04 в хорошем технически исправном состоянии, находящегося в эксплуатации с 1981 года, на автомобиль УАЗ-452 «В» по сроку эксплуатации не выше предлагаемого нами автомобиля и в хорошем состоянии.

Наш адрес: 650028, г. Кемерово, ул. Тухачевского, 40а, тел. 55-24-79, 55-98-08.

БЮРО ПО ТРУДОУСТРОЙСТВУ НАСЕЛЕНИЯ

ПРИГЛАШАЕТ НА РАБОТУ В МОНТАЖНОЕ УПРАВЛЕНИЕ слесарей-монтажников, электромонтажников, электросварщиков 3—6-го разрядов.

Выплачивается тринадцатая зарплата, вознаграждение за выслугу лет.

Одиноким предоставляется место в общежитии.

Обращаться: г. Кемерово, ул. Трудовая, 4; проспект Ленина, 145а; ул. Севастопольская, 6.

ПРИГЛАШАЕТ ДЛЯ РАБОТЫ В МЕТОДИЧЕСКОМ КАБИНЕТЕ методистов дошкольного воспитания, начальных классов, воспитательной работы, имеющих педагогический стаж не менее пяти лет.

Эти работники пользуются льготами железнодорожного транспорта.

С предложениями обращаться в бюро по трудоустройству населения и его филиалы: г. Кемерово, ул. Трудовая, 4; проспект Ленина, 145а; ул. Севастопольская, 6.

ПРИГЛАШАЕТ НА РАБОТУ В ЖИЛИЩНО-КОММУНАЛЬНОЕ ХОЗЯЙСТВО желающих приобрести профессию водителя трамвая и троллейбуса.

ПРОВОДИТ НАБОР на курсы водителей трамвая, троллейбуса с отрывом от производства юношей и девушек (троллейбус—только юношей) не моложе 18 лет. Срок обучения 4,5—5 месяцев.

Курсантам выплачивается стипендия в размере 100—110 рублей в месяц. Одиноким обеспечиваются благоустроенным общежитием.

Обращаться: г. Кемерово, ул. Трудовая, 4; проспект Ленина, 145а; ул. Севастопольская, 6.

СОБЫТИЯ ЗА РУБЕЖОМ

Корреспонденты ТАСС сообщают

МИР ЗА НЕДЕЛЮ

✦ Принцип — равенство и одинаковая безопасность
✦ Бессмысленная война

ОФИЦИАЛЬНЫЕ представители самых различных рангов в Вашингтоне, да и в других натовских столицах наперебой выступают в последнее время с успокоительными заявлениями. Послушать их, так в международной обстановке ничего особенного не происходит и мир будто бы стал более прочным и надежным после начала размещения в Западной Европе американских ракет первого удара. Это, утверждает канцлер ФРГ Коль, «никоим образом не привело к резкому охлаждению в отношениях между Востоком и Западом», наоборот, уверяет западногерманский канцлер, «отношения между Востоком и Западом продолжают развиваться». В аналогичном духе выступили и участники февральского заседания специальной консультативной группы НАТО, проходившего под председательством помощника государственного секретаря США Бэрта. В опубликованном по его окончании заявлении утверждается, будто после размещения американских ракет в Западной Европе «Советский Союз стал проявлять большую готовность к возвращению за стол переговоров».

Такого рода безответственные утверждения иначе, чем опасными иллюзиями, не назовешь. Они опасны потому, что не имеют ничего общего с действительностью и явно преследуют цель притупить бдительность и американской, и европейской, и мировой общественности в целом. Если же здраво и серьезно взглянуть на реальные факты, то неутешительный вывод напрашивается сам собой. В результате размещения в Западной Европе нового американского ядерного оружия военная опасность серьезно возросла, были сорваны женевские переговоры по ограничению и существенному сокращению ядерных вооружений. Это признают сейчас и трезвомыслящие политические деятели Запада. Так, один из претендентов на выдвижение кандидатом в президенты США от демократической партии Дж. Макговерн прямо заявил: «Проводимая Рейганом политика массированного наращивания военных арсеналов не способствовала прогрессу на переговорах о контроле над вооружениями, как утверждала администрация. Напротив, она стала причиной их срыва».

Безумное наращивание и без того чудовищно чрезмерных ядерных вооружений не может обеспечить Вашингтону, как надеется рейгановская администрация, такого военного превосходства, которое дало бы Соединенным Штатам возможность навязать другим свою волю. Советский Союз никогда и никому не позволит сломать достигнутое военное равновесие, и он уже практически продемонстрировал это, приняв вместе со своими союзниками необходимые ответные меры по укреплению своей обороноспособности.

Но Советский Союз, как о том неоднократно было заявлено на самом высоком уровне, не считает, что обеспечение подлинной безопасности лежит на путях гонки вооружений. Наоборот, руководство нашей страны вновь и вновь подчеркивает, что переговоры — это единственно разумный путь решения всех проблем, и в первую очередь вопросов ограничения и сокращения вооружений.

Но никакой диалог, никакие переговоры нельзя превращать в пустопорожние разговоры, прикрывающие гонку вооружений и проведение политики с позиции силы. Принцип равенства и одинаковой безопасности — единственно возможная основа любых переговоров, которые всегда были и будут политическим средством достижения взаимоприемлемых договоренностей, отвечающих делу мира.

Учитывая, что «миротворческая» фразеология, взятая сейчас на вооружение в Вашингтоне и других натовских столицах, не подкрепляется конкретными делами, есть все основания говорить в том, что руководители Запада ведут двойную игру. С одной стороны, они начиняют Западную Европу ракетами, а с другой стороны, выступают со словесными уверениями в своем миролюбии.

Советский Союз внес целый комплекс конкретных, практических предложений по снижению ракетно-ядерного противостояния в Европе. Они отвечают интересам всех сторон и твердо основываются на принципе равенства и одинаковой безопасности. Советское руководство вновь и вновь подтверждает, что эти предложения полностью сохраняют свою силу. Нужно одно — чтобы Соединенные Штаты и НАТО проявили готовность вернуться к положению, существовавшему до начала размещения американских ракет в Западной Европе.

Газета «Филадельфия инкуайрер» сообщает: «Недавно проведенные опросы общественного мнения в Соединенных Штатах, Японии и Западной Европе выявили поразительную картину настроения людей: большинство убеждено, что ключом к безопасности Запада является прежде всего обеспечение успеха переговоров в Женеве о сокращении вооружений, которые, по мнению общественности, США до сих пор не вели серьезно».

Что касается Советского Союза, то он всегда готов к конструктивным переговорам со всеми, в том числе и с правительством США, если оно тоже готово встать на более реалистические позиции в международных делах на основе принципа равенства и одинаковой безопасности.

ПОЧТИ три с половиной года продолжается кровопролитная ирано-иракская война. 22 февраля иранские войска развернули крупномасштабное наступление на южном участке фронта. По оценкам иностранной печати, в боевых действиях с обеих сторон принимают участие несколько сотен тысяч человек. И наступающие, и обороняющиеся несут огромные потери, исчисляемые десятками тысяч убитых и раненых. Уничтожено много боевой техники — танков, бронетранспортеров, орудий. Нанесен большой ущерб гражданским объектам и нефтеперерабатывающим предприятиям в результате бомбовых ударов с воздуха и артиллерийских обстрелов.

Война в значительной мере усложнила внутренние проблемы и Ирака, и Ирана, резко сократила их экспорт нефти и поставила обе страны на грань финансовой и экономической катастрофы. Бессмысленность этой войны для обеих стран очевидна. И тем не менее все усилия миролюбивых сил планеты добиться ее прекращения до сих пор оказались безрезультатными. Виной тому в немалой степени является политика империализма по принципу «разделяй и властвуй». Ведь братоубийственный конфликт не только ослабляет позиции Ирака и Ирана в противостоянии давлению капиталистических монополий, но и раскалывает фронт борьбы стран Ближнего Востока против израильско-американской агрессии.

Под предлогом защиты перевозок нефти через Ормузский пролив США и Англия сосредоточили в районе Персидского залива целую военно-морскую армаду во главе с американским авианосцем «Мидуэй». Около 30 крейсеров, эсминцев и десантных судов готовят интервенцию против народов этого региона.

Советский Союз вместе с другими миролюбивыми государствами выступает за прекращение ирано-иракского конфликта, за мирное развитие района Ближнего Востока и укрепление суверенитета расположенных здесь государств, против попыток империалистических сил погреть руки на ирано-иракском конфликте, использовать его для усиления своего военно-политического проникновения на Ближний и Средний Восток.

Г. ШИШКИН.
(ТАСС).

ПО НОВЫМ АДРЕСАМ

(Окончание. Начало на 3-й стр.).

В разговор вступает главврач санатория-профилактория Э. П. Дехтярук. Она поясняет:

— Работа лечебного корпуса четко спланирована. Рассчитана каждая минута. Отдыхающие хорошо знают это и приходят в строго установленное время.

Нам показывают прекрасно оборудованное хозяйство водолечебницы: что-то изготовили своими руками, что-то приобрели и приспособили. Так же оснащены отделения электромагнитных процедур и лечебной физкультуры.

В какой бы процедурный кабинет, к какому бы врачу мы ни заходили, везде видели: специалисты работают спокойно, вдумчиво, не торопясь. Большинство из них владеет смежными профессиями. Это в первую очередь относится к медсестрам С. А. Баталовой и Л. А. Кузьминой.

Здесь впервые в области организовали отдых родителей с детьми. Как правило, такие заезды бывают в июне—июле. В это время работают педиатр и воспитатели. Можно поправить здоровье без отрыва от производства: автобус вечером привезет людей в санаторий, а утром доставит к месту работы.

Конечно, медикам «Кедрового бора» есть чем гордиться. Но все это — не только их заслуга. Дирекция объединения «Кемеровоуголь», партийная и профсоюзная организации действуют с пониманием того, что здоровье каждого рабочего — народное достояние и беречь его надо по-хозяйски. Социальные вопросы здесь занимают такое же место, как и производственные. Тут нет мелочей: и оборудование новых профилакториев, и создание пионерлагерей, и организация подсобных хозяйств, передвижных столовых на разрезах — все это создает нужную атмосферу в коллективах, побуждает к творческому труду.

3. Их дом родной

Тот, кому довелось бывать в новом жилом микрорайоне Ленинск-Кузнецкого камвольно-суконного комбината, наверняка обратил внимание на выделяющиеся среди однотипных коробок современное здание. Не только фасадом радует общежитие молодых работниц. Зайдите, и вы убедитесь, что стараниями строителей и руками хозяев наведен поистине лоск. В каждой комнате (а живут в них по два—три человека) полированная мебель, цветы, холодильники и телевизоры. Кухни и ванные комнаты выложены глазурованной плиткой. Веселая гамма портьер и ковров создает атмосферу домашнего уюта.

Краткая справка.

Камвольно-суконный комбинат построил пять общежитий для малосемейных и два молодежных. Для предприятия содержание одного молодежного общежития оборачивается ежегодно дополнительными расходами в 150 тысяч рублей. Жильцы же платят ежемесячно лишь пять рублей.

Эти факты приводим для того, чтобы еще раз подчеркнуть, что многое в своей жизни мы воспринимаем как должное. Привычным стало для нас право на жилье и труд.

Большинство девушек комбината приезжие. Сразу им предоставили прекрасное жилье, бесплатно обучили профессии. На избирательном участке № 4 разговорились с Тоней Харыпиной, Наташей Брояко и Наташей Зайцевой. Голосуют они впервые, год назад окончили среднюю школу. Тоня приобрела специальность в базовом СГПТУ № 17, обе Наташи — в учебном комбинате. Этим путем прошли почти четыре тысячи работниц предприятия.

В общежитии все удобства. Нижний этаж занят под бытовые помещения: тут и прачечная, и сушилка, и швейные машины. Воспитатель Галина Васильевна Шаравина показала библиотеку, комнату для занятий и банкетный зал, где отмечают дни рождения, справляют свадьбы.

Можно позавидовать девушкам из общежития камвольно-суконного комбината. Веселой, разнообразной духовной жизнью заполнено их свободное от работы время. В общежитии — клубы по интересам «Современница», «Поиск», частые гости артисты областной филармонии. На днях прошел конкурс «А ну-ка, девушки!».

4. Вот какая семья!

Семья Раисы Васильевны Сидоренко состоит из четырех человек.

Сама она — прессовщица завода «Кузбассрадио». Коммунист. Член парткома. Депутат областного Совета. Передовая рабочая удостоена орденов Ленина, Октябрьской Революции и многих медалей.

Муж, Геннадий Федорович, —шофер одной из частей пожарной охраны города.

Старшая дочь, Ираида Геннадьевна, исполняет обязанности директора Дворца культуры завода «Кузбассрадио», распахнувшего свои двери в канун выборов. Младшая, Людмила, заведует в этом же Дворце культуры отделом. Людмила окончила Кемеровский институт культуры, Ираида Геннадьевна учится на четвертом курсе этого института.

Семья Сидоренко живет неподалеку от завода, где люди встают рано (хотелось сказать, с гудком, но это уже далекое прошлое). У них двухкомнатная квартира на первом этаже. Точно такая же в молодой семье старшей дочери, причем в одном доме с родителями. У Сидоренко-старших — ласковая внучка Наташа. Нынче она пойдет в первый класс.

На «Кузбассрадио» Раиса Васильевна работает уже четверть века. Отсюда вышли на пенсию ее родители. Профессию прессовщицы она выбирала в свое время с великой любовью. Обучилась делу на заводе.

— Раиса Васильевна, что бы вы пожелали вашим детям и внучке?

— Честного отношения к труду. К своему делу. Вообще честности. Во всем. А внучке Наташе — счастливого детства.

Краткая справка.

В Белове действуют семь шахт, четыре разреза, две углеобогатительные фабрики, завод «Кузбассрадио», крупная трикотажная фабрика. В городе восемь музыкальных и более тридцати общеобразовательных школ. Со дня предыдущих выборов в Верховный Совет СССР открыт новый Дворец пионеров и школьников, который посещают 3300 юных горожан.

Насколько подготовленными, увлеченными техническим творчеством придут завтра на предприятия сегодняшние школьники—это зависит и от работы клубов юных техников и кружков Дворца пионеров. Они здесь специализируются в зависимости от профиля: моделирования, электроники и авиаракетомоделирования. Руками ребят из Дворца пионеров уже построено и испытано немало сложных действующих систем. Нам довелось увидеть уменьшенную в тридцать раз электрифицированную железную дорогу с действующими электровозом «ВЛ-23», вагонами и автоблокировкой. А вот в кружке «Начальное техническое моделирование» школьники конструируют приборы для производства. В каждом из этих кружков царит атмосфера поиска.

Заходим в литературный салон и комнату сказок. Они украшены картинами художников Палеха. Тут проходят встречи с литературными героями в форме диспутов, конкурсов, викторин, инсценированных представлений. С момента открытия этих комнат проведено около пятидесяти массовых встреч, гостями на них стали свыше пяти тысяч детей и взрослых. Росписи на стенах палешане выполнили по мотивам сказок Пушкина, произведениям Горького, Бажова, Гайдара. В этих работах нет ни грана случайности — все ритмы, все линии соотнесены как друг с другом, так и с художественной идеей произведений — утверждением вечного круговорота жизни.

— Во время экскурсий в литературном салоне, — говорит директор Дворца пионеров Ю. П. Мельников,—дети знакомятся с живописью, учатся размышлять по поводу увиденного, высказывать свои суждения. В комнате сказок они восхищаются необычностью красок, любуются великолепием росписей, слушают строки любимых сказок.

От себя добавим: это единственное место за Уралом, где так широко представлены работы палешан, сочетающие в себе красоту формы и глубину мысли. Этим по праву гордятся не только в городе, но и в Кузбассе. Со временем во Дворце пионеров думают создать музей истории художников Палеха. Этим будет заниматься художественный отдел Дворца, который объединит двадцать различных кружков.

5. Новостройки Тыргана

Краткая справка: Трест «Кузбассгражданстрой» № 2 со дня выборов в Верховный Совет СССР возвел свыше 350 тысяч квадратных метров жилья, три школы, несколько детских комбинатов. В прошлом году освоена проектная мощность первой очереди завода крупнопанельного домостроения. За этот период отделочники полностью освоили технологию обклейки квартир обоями, внедрили механическую отделку лестничных клеток жилых домов под шагрень. Последняя операция в десять раз повысила производительность труда строителей.

Еще недавно Тырган мало чем отличался от других шахтерских окраин. Сегодня его не узнать. Буквально в последние пять лет преобразилась центральная площадь, заасфальтированы дороги, сформировались новые микрорайоны, построены во дворах детские городки. Природа тут красивая. Неподалеку лес, поля. Воздух чистый. Этому во многом горожане обязаны строителям треста «Кузбассгражданстрой-2». Большую помощь в благоустройстве оказали депутаты Рудничного районного Совета, сами жители.

Бригадир монтажников треста А. Н. Кулагин — член бюро Рудничного райкома КПСС, второй созыв—депутат райсовета. Одиннадцать лет после Новокузнецкого строительного техникума здесь. Алексей Николаевич монтировал дом, где живет семья Кулагина в трехкомнатной квартире улучшенной планировки, школу, где преподает его жена Галина Петровна и учится во втором классе сын Андрей. Сейчас бригада Кулагина возводит новый жилой дом в четвертом микрорайоне. Нынче она обязалась выполнить строительно-монтажных работ на два миллиона рублей.

Депутат Кулагин:

— Мое убеждение: наша бригада возводит не просто школы и жилые дома. Мы строим, образно говоря, духовный мир человека на прочной нравственной основе — на трудовых традициях рабочего класса города. Может быть, кому-то и покажутся эти слова возвышенными. Но я с полным правом и сознанием ответственности произношу их, хотя и много еще сделать нам следует, и есть немало недостатков. Прокопьевск вырастил меня как строителя и как человека. И от человека всё возвращается снова людям, городу.

В. МАЙДАРОВ,
спец. корр. «Кузбасса».

НА СНИМКАХ: гребнечесальщица Раиса Путинцева; новый корпус профилактория «Кедровый бор»; старшая медсестра Л. А. Клещина и методист лечебной физкультуры С. Г. Морозова.

Фото Ю. Сергеева.

Кузбассу—высокую культуру

ОРГАН ОТКРЫВАЕТ СВОИ ТАЙНЫ

НЕ ОСЛАБЕВАЕТ интерес кемеровчан к органу—уникальному инструменту, установленному специалистами из ГДР в Малом зале областной филармонии. За несколько месяцев в нашем городе побывали с гастролями известные советские органисты Г. Гродберг, С. Дижур, О. Янченко, внесшие немалый вклад в советскую органную культуру, переживающую ныне подлинный расцвет.

Недавно три дня под сводами филармонии звучали величественные звуки «короля инструментов», или «инструмента - оркестра», как иногда называют орган. Второй раз в Кемерове концертировал один из наиболее талантливых советских органистов, музыкант большого масштаба и яркого дарования, заслуженный артист РСФСР Гарри Гродберг. И на всех концертах в зале трудно было найти хоть одно свободное место. Такой интерес слушателей к органной музыке и понятен, и приятен. Поистине безграничны возможности этого удивительного инструмента! Тем, кто слушал органную музыку или еще только собирается слушать, небезынтересно познакомиться с особенностями звучания, конструкции и историей инструмента.

Возникновение органа относят к третьему—четвертому векам до нашей эры. Типы его многообразны: от переносных небольших до гигантских, имеющих свыше 30 тысяч труб. До сих пор бытует мнение, что орган — инструмент церковный. Однако известно, что римляне и византийцы применяли его только в светской обстановке — на ипподромах, в цирке, театрах, во время дворцовых приемов. И только позднее орган был введен в церковную службу.

На Руси орган известен с одиннадцатого века благодаря тесным связям с Византией. Его изображение встречается на фресках Софийского собора в Киеве, а также на новгородских и московских книжных миниатюрах 16-го века. Впоследствии органы устанавливались в Московском Кремле, домах богатых горожан и образованных людей того времени, в церквах. С 18-го века начинается обучение игре на органе. Органной музыке значительное внимание уделял родоначальник русской классической музыки М. И. Глинка. Установка органа в Московской и Петербургской консерваториях положила начало систематическому органному концертному музицированию вне церковных помещений и подготовке русских органистов.

После Октябрьской революции начался новый период развития органной культуры в стране. Наши органные школы (московскую возглавил А. Гедике, ленинградскую — И. Браудо) воспитали плеяду выдающихся мастеров.

С 1958 года в СССР ведется планомерная работа по установке новых и реконструкции старых органов. Уже построено и реконструировано свыше 40 больших органов для концертных залов крупных городов страны. В последнее время органы установлены в сибирских городах — Новосибирске, Омске, Красноярске, Кемерове. Недалек тот день, когда волшебные звуки услышат в Барнауле. Первооткрывателем многих вновь установленных органов в стране является Г. Гродберг. Прав этот художник, деятельность которого проникнута мыслями о настоящем и будущем советского органного искусства, когда говорит о том, что «оно впитывает в себя лучшее, что создает творчество европейских народов».

И действительно, для органа писали и пишут все наиболее крупные композиторы — Г. Персел, Г. Ф. Гендель, И. С. Бах, В. А. Моцарт, И. Гайдн, Л. Бетховен, произведения самых различных жанров —ричеркары, фантазии, ораториальные произведения, сонаты, прелюдии и фуги. Большой вклад в литературу для органа внесли композиторы С. Франк, К. Сен-Санс, П. Хиндемит, О. Мессиан, Б. Бриттен, А. Онеггер. Среди советских и русских авторов назовем С. Танеева, А. Глазунова, Д. Шостаковича, А. Гедике, С. Ляпунова, Ю. Тюлина, Б. Тищенко.

Игра на органе чрезвычайно сложна. В ее процессе участвуют одновременно руки и ноги исполнителя. От степени силы удара или нажима пальцев органный звук измениться не может. Поэтому важнейшими средствами выразительности в органном исполнительстве является тонко разработанная система включения регистров. Композиторы обычно не указывают в нотах точную регистровку, так как каждый орган обладает своим ансамблем регистров. Органист, готовя произведения к исполнению, сам подбирает сочетания регистров, образующие различные тембровые комбинации.

Это творческий удел исполнителя. К тому же связывать музыку, разделенную дистанцией во времени, с запрограммированными регистровыми указаниями бессмысленно. Мы можем, например, только догадываться, как играл свои произведения Г. Ф. Гендель или И. С. Бах. Но современное представление звучания старинной музыки без сомнения во многом отличается от прошлого, так же как и регистровка произведений.

Весь регистровый план фиксируется исполнителем в нотах на репетициях, затем конкретным органом, на котором предстоит выступление. Ассистент (в последних концертах это была Н. Гродберг) осуществляет во время игры все указанные органистом смены регистров, включения и выключения различных вспомогательных устройств. Для записи органных произведений, начиная с 17-го века, используют три нотных стана, выделяя нижнюю строку для партии, исполняемой ногами на педальной клавиатуре.

В поисках новых средств выразительности органостроители изобрели жалюзи-швеллер, создающий иллюзии усиления и ослабления звучания, изменения его тембра. По мнению нашего гостя Г. Гродберга, швеллер кемеровского органа сделан качественно, и его применение дает большой эффект.

Звучание некоторых регистров органа напоминает звук многих старинных и современных инструментов — флейты, корнета, гобоя, виолончели, контрабаса и других. Тембровое сходство звучания достигается образованием отверстий определенных форм в трубках. По красоте и богатству тембров, разнообразию звучания (от легчайшего нежного до могучего громоподобного) орган не имеет себе равных среди музыкальных инструментов.

Выступление Г. Гродберга произвело на слушателей сильное впечатление благодаря особому сплаву виртуозности и сосредоточенности, эмоциональности и строгости исполнения. Являясь крупнейшим пропагандистом и интерпретатором И. С. Баха, исполнитель в программу концертов включил десять хоралов композитора — своеобразный баховский путеводитель, уникальный органный словарь. Это дало великолепную возможность услышать орган в различных тембровых комбинациях. Строго и естественно, полной жизни и силы прозвучала Прелюдия и фуга си-минор.

Вот уже 30 лет Г. Гродберг является солистом Московской филармонии, в его активе свыше 2000 концертов. Завидная работоспособность! Может показаться, что Г. Гродберг — чистый концертант. Однако это не так. Хотя музыкант нигде не преподает, он во многом способствует подготовке молодых органистов в стране и за рубежом. Он был одним из вдохновителей и организаторов фестиваля исполнения произведений Баха в Новосибирске. В 1972 году Г. Гродберга приглашают заместителем председателя жюри Международного баховского конкурса в Лейпциге. Многочисленные записи, изданные Всесоюзной фирмой «Мелодия», фирмами ФРГ, Америки и других стран тиражом более миллиона экземпляров, свидетельствуют о большом интересе к творчеству советского органиста. Мы надеемся еще не раз услышать игру этого замечательного артиста.

Хочется пожелать работникам филармонии издавать информационные буклеты о программе и творчестве гастролирующих коллективов и артистов, как это делается в других городах. При квалифицированном штате музыковедов, который имеет филармония, это сделать нетрудно. А такое внимание к слушателям будет способствовать лучшему пониманию музыкального классического наследия, расширению круга его почитателей.

Вскоре нам предстоят новые встречи с известными советскими органистами С. Цацориным, В. Тамбосяном, венгерским исполнителем И. Эллой. Несомненно, в этих концертах слушателям откроются все новые и новые богатейшие возможности органа, его звуковой гаммы.

А. МОХОНЬКО,
заведующий оркестровой кафедрой института культуры.

г. Кемерово.

Хоккей с мячом

Чемпионат финишировал

Финишировал чемпионат СССР по хоккею с мячом среди клубов первой лиги класса «А» (третья подгруппа).

С подъемом проведя заключительные игры, первое место в подгруппе заслуженно заняли хоккеисты «Саян» (50 очков). На финише абаканцы на своем льду нанесли внушительные поражения «Хромпику» (9:1, 10:3), а потом «Никельщику» (14:4, 3:2).

На второй ступеньке таблицы команда «Сибсельмаш» (45 очков). Новосибирцы, встречаясь в Кемерове с «Кировцем», один матч закончили вничью, второй выиграли (3:3, 6:1). На своем льду они переиграли новоалтайский «Восход» (17:1, 8:1).

На третьем месте хоккеисты «Уралхиммаша» (38 очков). Свердловчане, принимая «Зарю», отобрали у гостей все очки (11:3, 6:2). В Первоуральске с местным «Хромпиком» в первой игре победили, а во второй потерпели поражение (3:2, 6:7).

На финише чемпионата дал осечку кемеровский «Кировец». Наши земляки в родных стенах отдали три очка «Сибсельмашу». И во встречах со второй новосибирской командой «Заря» та же картина (1:5, 2:2). В результате кемеровчане, набрав только 19 очков, были вынуждены переместиться на седьмое, предпоследнее место, уступив шестое «Хромпику».

Команды «Саяны» и «Сибсельмаш» выступят в финальной восьмерке лучших коллективов четырех подгрупп первой лиги, где продолжат спор за две путевки в высшую лигу.

Остальные шесть участников подгруппы, в их числе и «Кировец», встретятся в одно-круговом турнире в кубковых играх в Новоалтайске. Два лучших клуба этого турнира продолжат дальнейшую борьбу за кубок на следующем этапе соревнований.

Д. НАСОНКИН.

г. Кемерово.

ОТЗОВИТЕСЬ!

Совет ветеранов 27-й гвардейской Ясловской ордена Кутузова II степени минометной бригады I (знаменитых «Андрюш») готовит встречу однополчан. Просим боевых товарищей, проживающих в Кузбассе, сообщить о себе по адресу: 660017, г. Красноярск, ул. Дубровинского, 106—253. В. М. Шилову.

ОБЩЕСТВЕННЫЕ ПРИЕМНЫЕ «КУЗБАССА»

г. Кемерово

С 10 до 15 часов прием ведут:

Понедельник — **И. Я. Кирилин;**

вторник — **И. В. Чазов.**

С среду с 10 до 12 часов принимает адвокат юридической консультации Кировского района г. Кемерово **Г. В. Попова.**

г. Междуреченск (в помещении редакции газеты «Знамя шахтера»).

В понедельник, 5 марта, с 17 до 19 часов принимает **Г. И. Комаровская.**

ПОГОДА

4 марта днем по области ожидается переменная облачность, без осадков, ветер переменный слабый, температура 4—9 градусов, в горах от 0 до плюс 5.

Сохраняются метеоусловия, способствующие накоплению вредных примесей в атмосфере Кемерова. Предприятиям продлить режим № 3 до 16.00 4 марта.

Следующий номер газеты выйдет 5 марта.

Редактор **Н. А. БУРЫМ.**

ПЛЕНУМ ПРАВЛЕНИЯ

1 марта в Кемерове состоялся пленум правления областной организации общества «Знание». Рассмотрен вопрос о повышении роли первичных организаций в лекционном обеспечении интенсификации общественного производства в свете требований декабрьского (1983 г.) и февральского (1984 г.) Пленумов ЦК КПСС. С докладом выступил председатель правления областной организации общества «Знание» профессор Ю. А. Захаров.

В работе пленума принял участие и выступил на нем секретарь областного комитета КПСС П. М. Дорофеев.

В постановлении определены конкретные меры, которые будут способствовать успешному выполнению планов и обязательств трудовыми коллективами, внедрению в производство достижений науки и передового опыта, повышению производительности труда и снижению себестоимости продукции.

Заместитель председателя правления общества «Знание» РСФСР В. М. Синельников вручил группе лекторов и идеологических работников почетные знаки за активную пропаганду научных знаний. Ряд товарищей отмечен грамотами и ценными подарками.

М. ГАВРИЛОВ.

Минутное дело

Воспитываюсь в детдоме. Заканчиваю 8 классов. Пришло время выбирать профессию. Хотела бы работать на конеферме, выращивать лошадей. Где в стране есть конезаводы?

В. ПОГОРЕЛЬСКАЯ.

г. Кемерово.

Адреса называет зоотехник отдела животноводства управления сельского хозяйства облисполкома **Валентина Андреевна Беккер:**

— В Кемеровской области есть Топкинский конезавод № 131. В Омской области лошадей выращивают на конезаводе № 40. В Ворошиловградской области знаменит Новоалександровский конный завод, в Полтавской области — колхоз «Прогресс».

●

Я инвалид Великой Отечественной войны. Имею облигации старых государственных займов — 1952, 1953, 1954 и 1955 гг. выпусков. Вместе с супругой мы решили сдать их в Фонд мира. Куда следует обратиться?

ЗИМИНЫ.

г. Кемерово.

Слово для ответа — начальнику оперативного отдела управления сберкасс **Любови Кузьминичне Безматерных:**

— Пожалуйста, обратитесь в любую сберкассу по месту вашего жительства, и там вам разъяснят, как это оформить.

●

В марте прошлого года в Новосибирской области купила инкубаторных гусят. Прожили они месяц, и все погибли. Посоветуйте, пожалуйста, как содержать гусят и утят.

А. МОРОЗОВА.

г. Ленинск-Кузнецкий.

Главный зоотехник треста «Птицепром» **Мария Филипповна Алексеева** дает некоторые советы. Содержать гусят и утят надо при температуре плюс 28 градусов, постепенно снижая ее до 20 градусов. Поить только водой. Сваренное вкрутую и растертое яйцо, перловая, ячневая, пшенная каши — основной корм, куда следует добавлять зеленую травку (кусочек дерна).

Адрес редакции: 650630, ГСП, г. Кемерово, проспект Октябрьский 28. Телефоны: приемной редактора 52-32-74, заместителей редактора 52-36-45, 52-52-66, ответственного секретаря 52-33-59 отделов партийной жизни 52-55-47, 52-66-22, пропаганды 52-53-23, 52-64-88, Советов народных депутатов 52-62-33, 52-63-22, 52-59-65, культуры 52-54-23, 52-65-47 тяжелой индустрии 52-35-66, 52-51-23, 52-42-01, химической и легкой промышленности 52-39-34, 52-50-45, сельского хозяйства 52-37-33, 52-49-78, 52-44-23, строительного 52-38-23, 52-46-22, 52-45-29, 52-57-67, писем и рабселькоров 52-05-22, 52-06-01, 52-08-29, 52-07-45, 52-03-22, информации и спорта 52-47-45, 52-48-65, иллюстрации 52-14-12, 52-25-23, еженедельника «Панорама» 52-18-78, прием информации 52-34-56, общественной приемной 52-02-10, директора издательства 52-79-10, объявлений 52-69-33, бухгалтерии 52-70-10. Собственные корреспонденты: в Белове 2-29-27, Мариинске 2-31-20, Междуреченске 2-20-68, Новокузнецке 7-02-04, Прокопьевске 3-09-04, Юрге 2-17-83.

1 2 3 4 5 6

Газета отпечатана высоким способом в типографии издательства «Кузбасс», 650630, г. Кемерово, пр. Октябрьский, 28. ОП 07200. Заказ № 55. Индекс 51901. Объем 2 п. л. Газета выходит 300 раз в год. Тираж 240 тыс. экз.