Пролетарии всех стран, соединяйтесь!

КУЗБАСС

ОРГАН КЕМЕРОВСКОГО ОБКОМА КПСС И ОБЛАСТНОГО СОВЕТА НАРОДНЫХ ДЕПУТАТОВ

Газета издается с 7 января 1922 года

№ 43 (18173).

СУББОТА, 18 ФЕВРАЛЯ 1984 года

Цена 3 коп.

В НОМЕРЕ

✦ Итоги Всесоюзного социалистического соревнования.
✦ Избирательная кампания. 1 стр.
✦ Письма читателей в газету. 2 стр.
✦ Новая постановка театра оперетты Кузбасса.
✦ На Белой Олимпиаде в Сараеве. 4 стр.

В ЦК КПСС, СОВЕТЕ МИНИСТРОВ СССР, ВЦСПС И ЦК ВЛКСМ

Центральный Комитет КПСС, Совет Министров СССР, Всесоюзный Центральный Совет Профессиональных Союзов и Центральный Комитет ВЛКСМ рассмотрели итоги Всесоюзного социалистического соревнования союзных и автономных республик, краев, областей, городов, автономных округов, городских и сельских районов, коллективов объединений, предприятий, организаций и учреждений, колхозов и совхозов за успешное выполнение государственного плана экономического и социального развития СССР на 1983 год. В принятом постановлении отмечается, что советский народ, тесно сплоченный вокруг ленинской партии, успешно претворяет в жизнь решения XXVI съезда КПСС, ноябрьского (1982 г.) и последующих Пленумов ЦК КПСС.

Работники промышленности, сельского хозяйства, строительства, транспорта и других отраслей народного хозяйства, широко развернув социалистическое соревнование, добились новых трудовых успехов в выполнении плана 1983 года и заданий одиннадцатой пятилетки. Возросли темпы экономического развития. Увеличилось производство промышленной и сельскохозяйственной продукции. Устойчивее стал работать транспорт. Улучшились технико-экономические показатели. Выполнена большая программа капитального строительства, ввода жилья и объектов социального и культурно-бытового назначения. Повысились реальные доходы населения.

Усилилась роль социалистического соревнования в интенсификации общественного производства, развитии творческой активности рабочих, колхозников, инженерно-технических работников и служащих, мобилизации трудовых коллективов на изыскание и приведение в действие резервов повышения эффективности и качества работы, укреплении дисциплины и организованности.

Вместе с тем Центральный Комитет КПСС, Совет Министров СССР, ВЦСПС и ЦК ВЛКСМ обращают внимание партийных, советских, профсоюзных, комсомольских и хозяйственных органов на то, что достижения в народном хозяйстве могли быть значительно весомее при условии более полного использования производственного и научно-технического потенциала, возможностей социалистического соревнования. На ряде предприятий и организаций медленно растет производительность труда и улучшается качество продукции, не выполняются планы поставок по договорам и заказам, задания по внедрению новой техники и передового опыта, экономии материальных ресурсов, выпуску необходимых товаров для населения. Некоторые республики, края, области, районы, предприятия, организации, колхозы и совхозы не выполнили задания трех лет пятилетки, допустили отставание в производстве промышленной и сельскохозяйственной продукции, вводе в действие основных фондов. Имеют место недостатки в организации труда и производства.

Не везде обеспечивается направленность социалистического соревнования на достижение высоких конечных результатов улучшение качественных показателей работы, решение социальных задач. Принятые социалистические обязательства в ряде случаев слабо контролируются. При подведении итогов порой не предъявляется должной требовательности к трудовым коллективам, отдельным работникам за выполнение планов и обязательств.

Центральный Комитет КПСС, Совет Министров СССР, Всесоюзный Центральный Совет Профессиональных Союзов и Центральный Комитет ВЛКСМ признали победителями во Всесоюзном социалистическом соревновании за успешное выполнение государственного плана экономического и социального развития СССР на 1983 год и наградили переходящими Красными знаменами ЦК КПСС, Совета Министров СССР, ВЦСПС и ЦК ВЛКСМ:

СОЮЗНЫЕ РЕСПУБЛИКИ

За достижение высоких результатов во Всесоюзном социалистическом соревновании, успешное выполнение государственного плана экономического и социального развития СССР на 1983 год

Белорусскую ССР
Узбекскую ССР
Грузинскую ССР
Азербайджанскую ССР
Литовскую ССР
Латвийскую ССР
Армянскую ССР

За достижение высоких результатов во Всесоюзном социалистическом соревновании, успешное выполнение государственного плана экономического и социального развития СССР на 1983 год в промышленности

РСФСР
Украинскую ССР

За достижение высоких результатов во Всесоюзном социалистическом соревновании, успешное выполнение государственного плана экономического и социального развития СССР на 1983 год

АВТОНОМНЫЕ РЕСПУБЛИКИ, КРАЯ И ОБЛАСТИ

По РСФСР: Башкирскую АССР, Коми АССР, Марийскую АССР, Мордовскую АССР, Северо-Осетинскую АССР, Татарскую АССР, Чувашскую АССР, Якутскую АССР, Приморский край, Астраханскую область, Белгородскую область, Брянскую область, Вологодскую область, Ивановскую область, Камчатскую область, Кировскую область, Куйбышевскую область, г. Ленинград, Ленинградскую область, г. Москву, Московскую область, Оренбургскую область, Пензенскую область, Пермскую область, Саратовскую область, Свердловскую область, Томскую область, Тульскую область.

Признаны победителями и награждены переходящими Красными знаменами ЦК КПСС, Совета Министров СССР, ВЦСПС и ЦК ВЛКСМ:

874 коллектива объединений, предприятий, организаций и учреждений промышленности, строительства, транспорта и других отраслей народного хозяйства, научно-исследовательских, проектных, конструкторских организаций, в том числе 514 с занесением на Всесоюзную доску Почета на ВДНХ СССР;

750 коллективов колхозов, совхозов, агропромышленных объединений, межхозяйственных и других сельскохозяйственных предприятий и организаций, в том числе 250 с занесением на Всесоюзную доску Почета на ВДНХ СССР.

ЦК КПСС, Совет Министров СССР, ВЦСПС и ЦК ВЛКСМ поручили партийным, советским, профсоюзным, комсомольским и хозяйственным органам, руководствуясь решениями декабрьского (1983 г.) Пленума ЦК КПСС, направить социалистическое соревнование на безусловное выполнение и перевыполнение плана 1984 года, заданий одиннадцатой пятилетки в целом, осуществление Продовольственной и Энергетической программ, на развитие набранного темпа экономического роста, общего настроя на практическое решение задач восполнение допущенного отставания за первые три года пятилетки, на обеспечение бесперебойной работы народного хозяйства. Добиться реализации принятых коллективами предприятий и организаций, трудящимися районов, городов, областей, краев и республик встречных планов и социалистических обязательств по выполнению поставленной партией конкретной задачи — сверхплановому повышению производительности труда на один процент, снижению себестоимости продукции дополнительно на полпроцента.

Повысить уровень организации и результативности социалистического соревнования, вовлечь в него каждого труженика, каждую бригаду, каждый трудовой коллектив. Сосредоточить главное внимание соревнующихся на ускорении роста производительности труда, увеличении объемов производства, улучшении качества продукции на своевременном выполнении поставок по договорам и заказам, ускорении научно-технического прогресса, быстрейшем освоении новых и лучшем использовании действующих производственных мощностей, экономии сырья, энергии, рабочего времени, других ресурсов, укреплении плановой и трудовой дисциплины. Всемерно развивать соревнование смежников, движение за повышение коэффициента сменности работы оборудования, достижение проектной трудоемкости продукции и других форм народной инициативы за повышение эффективности общественного производства. Создавать участникам соревнования необходимые организационно-технические и экономические условия для успешного выполнения принятых встречных планов и социалистических обязательств, установить повседневный контроль за их реализацией.

Редакциям центральных, республиканских отраслевых, местных газет и журналов, радио и телевидения усилить пропаганду хода Всесоюзного социалистического соревнования, выявлять и поддерживать творческий поиск и инициативу трудящихся, глубже раскрывать опыт работы передовиков, пути и средства достижения ими высоких конечных результатов, решительно вскрывать причины отставания отдельных коллективов, помогать им в преодолении трудностей и недостатков в работе, полнее использовать возможности в повышении воспитательной роли соревнования.

☆ ☆ ☆

Центральный Комитет КПСС, Совет Министров СССР, ВЦСПС и ЦК ВЛКСМ горячо поздравляют трудящихся республик, краев, областей, городов, районов, автономных округов, коллективы объединений, предприятий и организаций промышленности, строительства, транспорта, сельского хозяйства и других отраслей — победителей во Всесоюзном социалистическом соревновании в 1983 году и выражают твердую уверенность в том, что рабочий класс, колхозное крестьянство и интеллигенция, все трудящиеся еще шире развернут всенародное социалистическое соревнование за успешное выполнение и перевыполнение заданий 1984 года и одиннадцатой пятилетки в целом, исполнят свой патриотический долг в борьбе за укрепление экономического и оборонного могущества нашей Родины, сохранение мира на земле.

☆ ☆ ☆

Перечень трудовых коллективов, городских и сельских районов, награжденных переходящими Красными знаменами ЦК КПСС, Совета Министров СССР, ВЦСПС и ЦК ВЛКСМ, публикуется в отраслевых, республиканских, краевых и областных газетах.

ПОБЕДИТЕЛИ ВСЕСОЮЗНОГО СОЦИАЛИСТИЧЕСКОГО СОРЕВНОВАНИЯ

ПО КЕМЕРОВСКОЙ ОБЛАСТИ

Награждены переходящими Красными знаменами ЦК КПСС, Совета Министров СССР, ВЦСПС и ЦК ВЛКСМ:

1. г. Юрга
2. Тяжинский район

Награждены переходящими Красными знаменами ЦК КПСС, Совета Министров СССР, ВЦСПС и ЦК ВЛКСМ с занесением на Всесоюзную доску Почета на ВДНХ СССР коллективы:

3. Кемеровского производственного мебельного объединения
4. Кемеровского производственного объединения мясной промышленности
5. Центральной обогатительной фабрики «Сибирь» производственного объединения «Южкузбассуголь», г. Мыски
6. Ордена Трудового Красного Знамени разреза имени 50-летия Октября производственного объединения «Кемеровоуголь», г. Белово
7. Западно-Сибирского ордена Ленина металлургического комбината имени 50-летия Великого Октября, г. Новокузнецк
8. Беловского ордена Трудового Красного Знамени пассажирского автотранспортного предприятия Министерства автомобильного транспорта РСФСР
9. Производственного объединения «Облкемеровоуголь» Министерства топливной промышленности РСФСР, г. Кемерово
10. Колхоза имени М. И. Кутузова, Тяжинский район

Награждены переходящими Красными знаменами ЦК КПСС, Совета Министров СССР, ВЦСПС и ЦК ВЛКСМ коллективы:

11. Новокузнецкого домостроительного комбината
12. Кемеровского универмага
13. Шахты «Бутовская» производственного объединения «Северокузбассуголь», г. Кемерово
14. Шахты имени Ф. Э. Дзержинского производственного объединения «Прокопьевскуголь», г Прокопьевск
15. Кемеровского ордена Ленина и ордена Трудового Красного Знамени коксохимического завода
16. Колхоза «Вперед», Новокузнецкий район
17. Совхоза «Каменский», Крапивинский район.

ПЛЕНУМ БЕЛОВСКОГО ГОРКОМА КПСС

Вчера, 17 февраля, состоялся пленум Беловского горкома КПСС. Он рассмотрел организационный вопрос. Первый секретарь горкома партии Л. З. Филимонов в связи с переводом на другую работу освобожден от занимаемой должности. Первым секретарем Беловского городского комитета партии избран Н. Н. Волков, ранее работавший вторым секретарем этого горкома. Вторым секретарем Беловского горкома КПСС избран В. М. Ведров, ранее работавший инструктором обкома КПСС.

В работе пленума принял участие и выступил первый секретарь областного комитета партии Л. А. Горшков.

ПО РОДНОЙ СТРАНЕ

15 февраля 1984 года в Советском Союзе осуществлен запуск очередного спутника связи «Радуга» с бортовой ретрансляционной аппаратурой, предназначенной для обеспечения телефонно-телеграфной радиосвязи и передачи телевизионных программ.

Спутник «Радуга» выведен на близкую к стационарной круговую орбиту. Установленная на спутнике аппаратура работает нормально.

(ТАСС).

ЭЛИСТА. В рейс по отдаленным населенным пунктам Калмыкии отправилась зубоврачебная бригада республиканской стоматологической поликлиники. Получив в свое распоряжение новейшее оборудование, в том числе ультразвуковую аппаратуру и лазерную установку, смонтированные на автомобиле, медики будут обслуживать людей, живущих вдали от крупных населенных пунктов. В распоряжение стоматологов республики скоро поступят еще несколько подобных современных поликлиник на колесах.

(ТАСС).

ПЯТИЛЕТКА. ГОД ЧЕТВЕРТЫЙ

Стройки особой важности: Аммиак-2 в объединении «Азот»

Решающие операции

Пуск 402-го компрессора на Аммиаке-2, к которому упорно стремились строители и монтажники, состоялся. Сегодня стройка вступила в качественно новый этап: с пуском компрессора раскрылся большой фронт работ по продувке технологических трубопроводов и аппаратов. Дело идет к загрузке 900 тонн катализатора с последующим испытанием систем на плотность. Эти испытания фактически станут подготовкой всего агрегата к пуску.

Однако работы еще немало. Нужно завершить химпромывку систем парообразования, «разжечь» 108-й котел, чтобы в срок пустить компрессор синтеза газа.

Едва ли не все, чем заняты сегодня на Аммиаке-2 строители и монтажники, направлено на пуск риформинга. Монтажники из «Сибметаллургмонтажа» намечают в третьей декаде февраля разжечь его, чтобы начать сушку футеровки. Цель эта вполне реальна.

Е. ХУДОБИН.

НА СНИМКАХ: Ю. В. Иванов, бригадир монтажников из «Сибметаллургмонтажа»; у пульта управления отделения компрессии специалисты треста «Сибмонтажавтоматика» В. А. Аржанников и В. З. Позднянков; Аммиак-2 сегодня.

Фото Л. Коробейникова.

г. Кемерово.

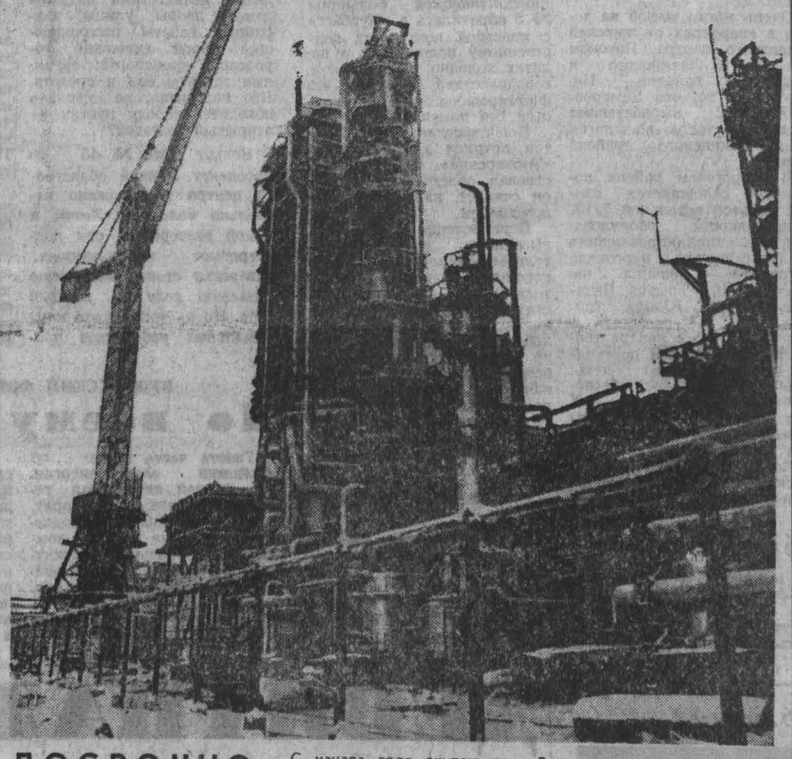

ДОСРОЧНО

Досрочно, 14 февраля, выполнил месячный план экипаж водителей инициатора областного социалистического соревнования В. Г. Дубинца с Томусинской автобазы объединения «Кемеровоуголь».

С начала года экипаж перевез свыше 150 тысяч тонн горной массы. В эти дни он вдвое превышает плановую среднесуточную производительность, которая составляет 2,2 тысячи тонн.

Передовой коллектив не останавливается на достигнутом. В нынешнем году экипаж В. Г. Дубинца обязался дополнительно перевезти 245 тысяч тонн горной массы. 66 тысяч тонн уже числятся на его сверхплановом счету.

В. ШИЯНКОВ.

г. Междуреченск.

Беседа К. У. Черненко с Ю. Цеденбалом

Генеральный секретарь ЦК КПСС К. У. Черненко встретился 17 февраля с Генеральным секретарем ЦК МНРП, Председателем Президиума Великого народного хурала МНР Ю. Цеденбалом. В беседе приняли участие член Политбюро ЦК КПСС, первый заместитель Председателя Совета Министров СССР, министр иностранных дел СССР А. А. Громыко, секретарь ЦК КПСС К. В. Русаков.

К. У. Черненко выразил сердечную признательность за переданные Ю. Цеденбалом глубокие соболезнования всего монгольского народа в связи с кончиной Ю. В. Андропова.

Руководители двух братских партий с удовлетворением отметили успешное развитие всестороннего сотрудничества между КПСС и МНРП, СССР и МНР, подчеркнули волю и решимость советских и монгольских коммунистов делать все для дальнейшего укрепления традиционной советско-монгольской дружбы и тесного сотрудничества.

Обмен мнениями подтвердил полное совпадение позиций СССР и МНР по всем принципиальным проблемам международного положения, включая положение на азиатском континенте.

Беседа прошла в атмосфере братской дружбы и сердечности.

(ТАСС).

ВСТРЕЧНЫЕ РУБЕЖИ

Получить за счет снижения себестоимости продукции прибыли: в животноводстве 6,9 тысячи и в растениеводстве — 10,5 тысячи рублей. Такое встречное обязательство приняли на этот год коллектив колхоза имени Коминтерна. Кроме того, наметив повысить производительность труда на полтора процента, в хозяйстве тем самым намерены получить дополнительно продукции на 38 тысяч рублей.

Не первый год успешно работает колхоз им. Коминтерна. Вот и в прошлом году был сделан хороший задел для выполнения намеченных нынче встречных планов. Тогда в хозяйстве в целом получили почти 882 тысячи рублей чистой прибыли. Валовое производство продукции возросло на 17 процентов. Прошлый год вообще удался по всем показателям. Особенно урожайными оказались картофельные плантации, что в итоге дало 44 процента всей полученной прибыли.

И вот на фоне этих заметно возросших показателей коллектив берется добиться еще большего.

А. БАБАНАКОВ.

Ленинск-Кузнецкий район.

Наказы земляку

4 МАРТА — ВЫБОРЫ В ВЕРХОВНЫЙ СОВЕТ СССР

В НАРЯДНОМ зале недавно построенного Евтинского сельского Дома культуры собрались избиратели на первую встречу с кандидатом в депутаты Верховного Совета СССР по Беловскому избирательному округу № 191. Минутой молчания почтили присутствующие память Ю. В. Андропова.

На трибуне механизатор колхоза имени Ильича А. Г. Фролов — доверенное лицо кандидата.

Наша страна живет под впечатлением декабрьского (1983 г.) и внеочередного февральского (1984 г.) Пленумов ЦК КПСС. В авангарде участников социалистического соревнования механизаторов района идет комплексная бригада колхоза имени Ильича, в которой А. Е. Буймов возглавляет кукурузоводческое звено. Я знаю Анатолия Егоровича давно. Знаю как отличного производственника, отзывчивого товарища, интересного собеседника. Я горжусь тем, что Буймов был моим наставником, да и не только моим. Он воспитал немало молодых механизаторов. Труд А. Е. Буймова отмечен орденами Трудового Красного Знамени, «Знак Почета», юбилейной медалью «За доблестный труд. В ознаменование столетия со дня рождения В. И. Ленина». А. Е. Буймов ведет большую общественную работу. Он член парткома и правления колхоза имени Ильича.

А. Г. Фролов призвал всех избирателей Беловского округа в день выборов, 4 марта, отдать свои голоса за достойного представителя советского крестьянства — знатного механизатора Анатолия Егоровича Буймова.

Секретарь парткома совхоза «Новый» А. И. Щукин, тепло отозвавшись о депутате десятого созыва А. Е. Буймове, передал кандидату в депутаты Верховного Совета СССР одиннадцатого созыва наказ избирателей села Заринское помочь совхозу в решении строительства сельского Дома культуры.

Знатный горняк шахты «Сигнал», кавалер орденов Ленина и Красного Знамени, Г. Т. Модунов доложил собравшимся, что угледобытчики шахты решили выдать на-гора в этом году 15 тысяч тонн топлива сверх плана. Уже первые месяцы работы показали серьезность намерений горняков. Но еще многое мешает ритмичной работе шахтеров, и прежде всего острый недостаток жилья. Г. Т. Модунов от имени коллектива шахты «Сигнал» просил кандидата в депутаты Верховного Совета СССР А. Е. Буймова помочь решить вопрос с финансированием строительства 90-квартирного дома в поселке Колмогоровский.

Совхозу «Дунайский» нет еще и пяти лет. У молодого хозяйства есть достижения, но не меньше проблем. Одна из них — строительство средней школы на центральной усадьбе совхоза в поселке Дунай-Ключ. О помощи в строительстве школы просил кандидата в депутаты директор совхоза «Дунайский» М. А. Корявский.

Выступает медсестра центральной районной больницы Т. И. Русина:

— Все мы прекрасно знаем, что значит здоровье для рабочего человека. И медики района делают все, что в их силах. Но, к сожалению, проблема медицинских кадров достаточно остра. Специалисты не задерживаются у нас. Причина: нет жилья. Очень просим А. Е. Буймова помочь в строительстве жилого дома для медиков в поселке Инской. Есть у нас и вторая просьба — району необходим профилакторий.

Главного инженера совхоза «Рассвет» В. В. Михайлова волнует проблема подготовки механизаторских кадров, а СПТУ-7, которое их выпускает, находится едва ли не на территории соседнего Прокопьевского района. Необходимо приблизить его к району.

На встрече выступили также помощник бригадира совхоза «Беловский» С. Я. Клименков и председатель колхоза имени XXI партсъезда Д. Е. Паршуков, которые высказались в поддержку кандидатуры А. Е. Буймова.

Дружными аплодисментами встретили собравшиеся выступление А. Е. Буймова.

— Прежде всего, — сказал он, — разрешите от всего сердца поблагодарить вас за то высокое доверие, которое вы оказали мне, назвав кандидатом в депутаты Верховного Совета СССР. Это ко многому обязывает, накладывает большую ответственность. Сейчас мы полным ходом идем к весенней посевной кампании. Более чем на 800 гектарах предстоит посеять моему звену кукурузу. Думаем в среднем получить по 250 центнеров зеленой массы с гектара. Постараемся обязательства перевыполнить.

А. Е. Буймов заверил избирателей, что не пожалеет сил и энергии для достойного представления их в Верховном Совете СССР.

Участники встречи утвердили наказы своему земляку-кандидату.

В. ЛОКОНОВ, корр. «Кузбасса».

Беловский район.

ПИСЬМА

Читая редакционную почту

Беспечность

В ЭТИ ДНИ в почте «Кузбасса» четко обрисовывается тема: в доме холодно. Судя по многочисленным жалобам, с теплом в квартирах многих кузбассовцев нынче дело обстоит далеко не лучшим образом.

«Вот уже третью зиму подряд замерзаем в наших квартирах, — пишут жильцы дома № 5 по ул. 60 лет Комсомола поселка Колмогоровский. — **Температура в комнатах не поднимается выше десяти градусов. Простывают дети. Пытаемся обогреться с помощью электронагревательных приборов.** Некоторые жильцы покинули свои промерзшие квартиры, перебрались на зиму к родственникам.

Начальник комбината коммунальных предприятий объединения «Кемеровоуголь» М. Данилов знает обо всем, но ему, видимо, не до нас». И больше трех десятков подписей.

Факт возмутительный! Но, очевидно, к подобным фактам в объединении притерпелись. Иначе чем объяснить, что уже третий год ничего не делается, чтобы наладить теплоснабжение в шахтерском доме?

В связи с этим возникает вопрос о мере ответственности руководителей коммунальной службы за порученное им дело. Если, скажем, рабочий допустил брак, немедленно последуют санкции: он потеряет в заработке, уменьшится размер премии и т. д. Ну а если брак сделал руководитель, ответственный за подготовку дома к зиме? Зачастую ему это сходит с рук. В свое оправдание приведет не одну «объективную» причину. А чтобы успокоить жалобщика (и себя тоже?), пообещает принять меры.

Увы! Нередко обещания так и остаются обещаниями. И люди вынуждены обращаться в редакцию снова.

12 лет подряд испытывают жильцы дома № 10 по ул. Ермака г. Междуреченска неудобства из-за холода в квартирах. И все 12 лет жалуются в самые разные инстанции. **«Если бы город недодал по плану угля,** — пишут они, — **это обеспокоило бы многих ответственных работников. И это правильно: топливо нужно стране. А о том, что уголь дают люди и им тоже нужно тепло, почему-то забывают».**

Письмо пришло в редакцию в октябре прошлого года. Мы попросили Междуреченский горком партии внимательно отнестись к нему, помочь людям. Первый секретарь горкома партии С. Проскурин заверил редакцию, что меры по улучшению теплоснабжения дома принимаются. **«В настоящее время,** — говорится в ответе, — **подача горячей воды производится из обратной системы отопления, что увеличило температуру нагревательных приборов».** Далее шел перечень работ, которые намечено начать в январе 1984 года.

Что ж, хоть и поздновато подумали о людях, но все же лед как будто тронулся. Этот обнадеживающий ответ мы опубликовали под рубрикой «На контроле — письма читателей» 20 января нынешнего года. Однако жильцы расценили его иначе. **«Мы получили очередную отписку,** — написали они в редакцию, — **в доме по-прежнему холодно. Из обратной системы вода идет отнюдь не горячая — совершенно холодная. 12 лет нас ублажают красивыми обещаниями, но забывают их выполнить».**

История, скажем откровенно, неприглядная. Люди много лет бедствуют, пишут жалобы, а помочь им ни у кого руки не доходят. А ведь кому, как не работникам Междуреченского УЖКХ объединения «Кемеровоуголь», нужно бы побеспокоиться в первую очередь.

О том, что в Междуреченске плохо подготовили жилье к зиме, говорят и другие письма. **«Опять мы мерзнем в квартирах, как и в прошлые годы,** — сетуют жильцы дома № 15 квартала 46. — **В жэке-5 во всем обвиняют котельную. А ее начальник Мельников видит корень зла в плохой работе слесарей. Что же делать?».**

Этот вопрос мы адресуем руководителям коммунальной службы объединения «Кемеровоуголь». Надеемся, что они сделают все необходимое, чтобы в домах было тепло.

Очень много жалоб на холод в квартирах от жителей областного центра. Потоком они идут из Ленинского и Рудничного районов. Несмотря на то, что Кемеровская ГРЭС вырабатывает достаточно тепла, во многих домах Ленинского района холодно.

В Рудничном районе положение осложняется плохой работой котельной 5/13. Неисправность оборудования, недисциплинированность обслуживающего персонала котельной — причина частых аварий и срывов. Читательница Н. Юдина (пр. Шахтеров, 73) сообщила в редакцию, что в январе тепло и горячая вода поступали в их дом через день. **«Вызывать слесарей бесполезно,** — пишет она. — **У них отговорка: что, мол, мы можем сделать, если котельная стоит.**

Когда же будет наведен порядок? Почему коммунальщики спохватываются только зимой? Или уроки прошлых зим не в счет?» — возмущается Н. Юдина.

Похоже, что да. Объединение «Северокузбассуголь», в чьем ведении большая часть жилого фонда района, видимо, мало волнует, в каком состоянии находятся его дома. Нарекания жильцов там воспринимают как нечто неизбежное. Райисполком же не проявляет должной требовательности к руководителям Рудничного УЖКХ, слабо контролирует подготовку жилья к зиме.

З. Леонтьева неоднократно жаловалась в «Кузбасс»: в доме по проспекту Шахтеров, 63, где она проживает, холодно. 28 января заместитель председателя райисполкома Е. Макаров заверил редакцию, что после устранения аварии в котельной 5/13 тепло в дом подается нормально. Пять дней спустя Леонтьева снова обратилась в «Кузбасс»: **«Может быть, авария и устранена, но мы в квартире по-прежнему замерзаем».**

Мы отобрали только наиболее характерные письма, отражающие тревожную обстановку с теплоснабжением. Прислали письма кемеровчане В. Серов (ул. Мичурина, 15), В. Чепченко (ул. Металлистов, 2), Журавлева (пос. Новая Кедровка, ул. Стахановская, 21), жильцы дома № 7 по ул. Комсомольской, г. Топки, беловчанин В. Винс (пос. Краснобродский, ул. Западная, 21). Тема в них звучит одна и та же: холод, неуют в домах и квартирах.

К сожалению, в эту зиму холод пробрался не только в дома. Группа больных ленинск-кузнецкой больницы № 5 обратилась в «Кузбасс» с просьбой помочь их бедственному положению: в палатах холодно. Горисполком, горздравотдел об этом информированы, но все остается без изменений.

Новокузнечанин М. Шатов лечился в санатории «Анжерский». Он не почувствовал облегчения. И, как он считает, из-за холода в помещении.

Перечисление ситуаций, вызванных неудовлетворительным теплоснабжением, о которых нам поведали читатели, заняло бы немало места в этом обзоре. Необычно большое количество жалоб можно объяснить только одним: беспечностью работников коммунальной службы, слабым контролем за подготовкой жилья к зиме со стороны рай- и горисполкомов Советов народных депутатов, партийных комитетов.

В. КЕРЖЕНЦЕВ.

1860 — **столько писем редакция получила в январе 1984 года. Из них опубликовано 414. Поступило 525 ответов о принятых мерах по неопубликованным жалобам.**

Наибольшее количество писем получено по следующим проблемам: коммунального хозяйства — 61, торговли — 58, теплоснабжения — 58, жилищным — 48, транспорта — 39, пенсионным — 33, ремонта жилья — 33, бытового обслуживания — 33, связи — 29, водоснабжения — 28.

Из Кемерова пришло 1183 письма, Новокузнецка — 68, Белова — 54, Ленинска-Кузнецкого — 44, Киселевска — 36, Осинников — 33, Прокопьевска — 28, Березовского — 22, Мариинска — 21, Анжеро-Судженска — 20, Юрги — 20, Топок — 19.

Читатели Кемеровского района прислали 22 письма, Крапивинского — 18, Промышленновского — 16, Тяжинского — 13, Ижморского — 10, Чебулинского — 9, Прокопьевского — 8, Яйского — 7, Яшкинского — 7.

«Жалоба закрыта»

Обзор ответов

Явление, о котором пойдет речь, не ново, но, к сожалению, нередко. Речь — в который раз! — о безответственном отношении к делу, о равнодушии.

Колодцы, колодцы, колодцы... Сколько о них говорили и писали! О том, что это — ловушка, каждый знает. О том, что это еще и беда для водопроводно-канализационного хозяйства, вероятно, не все. А знать надо бы.

В открытый колодец, как в мусоропровод, средь бела дня и под покровом темноты выливают, высыпают, сбрасывают то, чему место в городском отвале. Результат: забитый коллектор; залитые нечистотами подвалы домов, дворы, улицы; аварийные работы, парализующие порой движение городского транспорта; огромные затраты сил и средств. Кто подсчитал, во сколько обходится городу пустяк — открытый колодец?

Вокруг дома № 45 по проспекту Ленина областного центра расположено несколько колодцев. Летом и зимой разверстые, они подстерегают неосторожных, извергают стоки или чистую питьевую воду — каждый свое. Но не трогает это коммунальных работников производственного объединения «Азот». Равнодушны они и к указанию Заводского райисполкома, который по письму жителей, поступившему в редакцию, обязал начальника ЖКО Ю. Самодумова до 30 ноября 1983 года навести порядок. Спустя два месяца мы побывали на месте — колодцы в прежнем состоянии, люди ждут исполнения обещания.

...В квартире Л. Шевченко (Красноармейская 127-14) прохудился сливной бачок. Понадобилось вмешательство редакции для того, чтобы производственное управление жилищного хозяйства горисполкома обратило внимание на жалобы жильца. Ответ за подписью начальника К. Туневой лаконичен: «Ремонт сантехнического оборудования будет произведен до 19 декабря 1983 года». И его действительно сделали. Но как?!

Перекошены, не закреплены раковина и сливной бачок, кроме того, их так усердно старались «пристроить к месту», что от натуги они полопались. И что совсем странно — как ни старались мы выяснить с одним из членов семьи Шевченко, каким образом сообщается сливной бачок со стояком холодной воды, это так и осталось для нас загадкой.

Жалоба-то «закрыта», но остался открытым вопрос — кто и когда проверит качество ремонта, понесут ли наказание бракоделы?

Мы проверили пять жалоб, на которые получены положительные ответы о принятых мерах, и по двум нужно ожидать повторных.

Приятно, когда на вопрос: «Сделано ли что-либо по вашей жалобе?» — люди отвечают: «Спасибо, помогли». Так, Центральный райисполком держал на контроле письмо М. Сизиковой — улица Литейная приведена в порядок. Заводской райисполком — жалобы семьи Голдиных и Г. Ковалевой: ремонт кровли и планировка у дома № 39 по проспекту Ленина произведены, электропечь и смеситель в доме № 1 по ул. Сибиряков-Гвардейцев установлены. Но как хорошо было бы, если такие добрые слова говорили люди работникам жэков, а не редакции...

Н. АНТЮФЕЕВ,
сотрудник общественной приемной «Кузбасса».

г. Кемерово.

КУЗБАССКИЙ ФОНД ЭКОНОМИИ

По всему фронту

Газета часто пишет об экономии электроэнергии. Это важная, актуальная тема. Но иногда, как говорят, концы с концами не сходятся. В заметке «Цена комфорта» правильно критикуется ПМК Кемеровского облмежколхозстройобъединения, которая использует для отопления электрокотел мощностью 105 киловатт.

Но что это за трата в сравнении с той, о которой идет речь в заметке «Куда девать коксовый газ?». Сжигание газа в течение месяца равно потерям около 18 тысяч тонн угля. Получается, в одном месте в малом экономим, в другом — в больших количествах выбрасываем деньги в воздух, да еще и атмосферу загрязняем.

Или, что за уголь получаем мы с шахты «Лапичевская» для отопления личных домов? На 25 процентов в нем порода. Топишь, топишь — тепла никакого. Вот и приходится включать электроприборы. Опять экономия шиворот-навыворот. А заниматься бы надо, на мой взгляд, экономией комплексно, по всему фронту. Тогда и толк будет.

С. БОЛОТНИКОВ.

г. Кемерово.

Читатель откликнулся...

Как помочь здравнице

Прочитал в «Кузбассе» статью «Заболела... здравница», и захотелось вот о чем написать. Осенью прошлого года я отдыхал в профилактории «Шахтер». Он расположен в том же Зенковском парке Прокопьевска, что и санаторий «Прокопьевский», с котором шла речь в статье. Но в отличие от последнего «Шахтеру» запустение не грозит. Сейчас это одна из самых красивых и крупных здравниц Кузбасса. За девять лет своего существования в профилактории отдохнули и поправили свое здоровье свыше 40 тысяч человек.

Но здесь другая проблема: не хватает мест для желающих отдохнуть. Чтобы решить ее, надо построить хотя бы три новых спальных корпуса на сто мест каждый.

Приходилось мне бывать на территории и в корпусах санатория «Прокопьевский», беседовать с отдыхающими. Проблемы его видны, как говорится, невооруженным глазом. И создали их, мне думается, руководители и обслуживающий персонал санатория.

Во-первых, **вместо реконструкции спальных корпусов** и других объектов здесь построили и строят еще один жилой дом для сотрудников санатория. В результате этого строительства засохли многие сосны. Как грибы после дождя, растут гаражи, огороды, развелось много собак и кошек, которые уничтожают в парке птиц и белок.

Во-вторых, территория парка вокруг здравницы захламлена — повсюду мусор, поваленные деревья. Работники санатория не занимаются посадкой молодых сосен, не привлекают к этому отдыхающих.

Единственная организация, которая может «вылечить» санаторий «Прокопьевский» и которая располагает средствами и людьми, — это объединение «Прокопьевскуголь». Надо объединить санаторий «Прокопьевский», принадлежащий Кемеровскому управлению курортами профсоюзов, с профилакторием «Шахтер» (объединение «Прокопьевскуголь»). От этого выигрывают все: и обе здравницы, и главное — отдыхающие.

Г. ВОРОШИЛОВ.

г. Прокопьевск.

...предлагает

Не дорого ли?

В декабре прошлого года в цех серной кислоты объединения «Азот» были присланы для прохождения учебной практики стропальщиками трое слесарей из цеха водоснабжения да двое своих цеховых. Оказалось, на то есть приказ, гласящий, что после теоретического курса в учебно-курсовом комбинате стропальщики должны проходить недельную практику в «учебном центре», то есть в цехе серной кислоты.

Если для цеховых работников эту практику можно организовать, то ставить ее «на поток» у нас, по-моему, просто несерьезно. Почему я так думаю? В цехе грузоподъемные механизмы заняты не систематически, а эпизодически.

Второе. Согласно предписанию по четвертой ступени контроля, **нам пришлось токаря оторвать от рабочего места и послать учиться на стропальщика по той причине, что он пользуется электроталью. Казалось бы, для этого достаточно обучить человека на месте и оформить протоколом сдачу экзамена, записать в карту инструктажа. Мы же учим его неделю в курсовом комбинате, затем он проходит практику, а станок стоит длительное время. Другой пример.** В цехе два года был острый дефицит электросварщиков, но курсовой комбинат готовит слесарей, стропальщиков. Может, стоит разобраться в этом вопросе? Не летят ли на ветер деньги плюс рабочее время?

В. ШАПОШНИКОВ,
мастер объединения «Азот».

г. Кемерово.

...возмущается

Заколдованный холодильник

В июне прошлого года у меня вышел из строя холодильник, и я имела неосторожность обратиться на кемеровский завод объединения «Кузбассрембыттехника». Вот тут и начались хождения по мукам!

16 июня пришел мастер, посмотрел, что-то подремонтировал и взял с меня за услуги 38 рублей. Заодно предложил за 13 рублей абонемент на техническое обслуживание и ремонт моего холодильника: мол, тогда забот с ним никаких не будет.

Увы! Не прошло и недели, а холодильник снова отказал. Я — опять на завод. Там продержали его три недели. Но и после этого холодильник недолго меня радовал. Однажды открыла его, а продукты залиты водой. Мастер посмотрел и сказал, что вышел газ: плохо закрутили винт. Увез ремонтировать.

Целый месяц он простоял в цехе. Каждую неделю ходила туда узнавать, когда починят. Но когда его наконец привезли и включили, он не подавал признаков жизни.

Вот и я думаю: или мастера такие неумелые, или холодильник мой заколдованный.

Г. БОЛОТОВА.

г. Кемерово.

Пустые обещания

Минувшим летом мы сидели на голодном водном пайке. В наши дома по ул. Луганской, 1 и 2, что в поселке шахты «Северная», воду не подавали. В жэке нам объяснили: на линии порывы, ищем. Но, очевидно, ищут до сих пор. Вода заливает улицу, подвалы домов. А ведь многие жители там хранят картофель.

Обращались мы в жэк шахты «Северная», в УЖКХ «Северокузбассуголь». Но...

А. АБРАМОВ.

г. Кемерово.

Фотоинформация

ВЗЯТЬСЯ за перо меня побудил такой, на первый взгляд, малозначительный факт. Зашел я в Кемерове в городскую железнодорожную билетную кассу. Была очередь, я настроился на долгое ожидание. Но молодая кассир работала быстро, с вниманием выслушивала заявку и четко выписывала билет. Чувствуется, что это неравнодушный человек. Побольше бы таких в сфере обслуживания!

К сожалению, я не знаю фамилии кассира: услышал только имя — Катя, так называли ее сослуживцы. Пожалуйста, от моего имени поблагодарите Катю за отличное обслуживание.

С. НЕМЗОРОВ,
ветеран войны.

Старший кассир железнодорожной билетной кассы З. Т. Данекина, к которой мы обратились, рассказала:

— Катя Федоркина пришла к нам недавно, работает с увлечением. Наш коллектив рад, что старание молодой девушки заметили и пассажиры. Катя успешно прошла курс обучения, но главный экзамен для нее впереди — близится время летних отпусков, и, значит, наплыв пассажиров увеличится. Обслужить всех быстро и безошибочно — наша задача. Ведь не секрет, что долгие хождения за билетом подчас портят настроение людям едва ли не на весь отпуск.

НА СНИМКЕ: Катя Федоркина.

г. Кемерово. Фото В. Грызыхина.

ДЕВЯТНАДЦАТАЯ ПРОВЕРКА

ПО СЛЕДАМ ПИСЬМА

Разные письма приходят в редакцию, но такое — на 24 страницах школьной тетради в клеточку, исписанных мелким убористым почерком, да еще с аккуратной пачкой всевозможных документов — встретишь не каждый день. Начиналось оно словами: «Жалоба, или крик, взывание о помощи, справедливости, для восстановления законных прав рабочего человека в обществе, коллективе». Защиты и справедливости просила Т. А. Дугинова, ранее работавшая старшим бухгалтером в Топкинском гортопсбыте.

Далее автор повествует о трудной юности военных лет, подчеркивает, что два брата погибли на фронте, излагает трудовую деятельность до 1975 года — времени прихода в гортопсбыт. Отмечено, что везде, где работала, награждалась Почетными грамотами, денежными премиями.

Период работы в гортопсбыте с 1975 года по май 1983 года — это непрерывная война с самодурством, злоупотреблениями нечистой на руку директора гортопсбыта Л. С. Зверевой, которая терроризирует весь коллектив, уволила бухгалтера Т. М. Милосердову, из-за несправедливости ушли молодой тракторист С. Соколов, трудолюбивый шофер А. Макаров. По милости директора, ее, Т. А. Дугинову, пять раз с работы увозила скорая помощь — было плохо с сердцем. «Едва дождавшись моего пенсионного возраста, — сетует Татьяна Алексеевна, — меня вышвырнули с работы. Хотя я трудилась добросовестно, отчеты делала к сроку, не считалась со временем, даже по вечерам сидела над бумагами. Трижды мы с мужем обращались в горком партии, горисполком, другие инстанции, но никто не может укротить зарвавшегося директора. Только поэтому я вынуждена обратиться в газету».

Итак, почему все-таки жалобы никто не проверил? Почему отмолчались горком партии, горисполком, областное управление топливной промышленности, Кемеровский терком профсоюза угольщиков?

Начальник управления топливной промышленности Б. Б. Васильев, познакомившись с жалобой, сказал:

— По всем этим фактам было столько комиссий и ревизий, что я уже боюсь показаться предвзятым. Вот, пожалуйста, познакомьтесь с документами, давайте поговорим с коллективом, и тогда делайте вывод, — помолчал, и как бы про себя огорченно добавил: — Терпели мы всю эту волокиту, давали возможность доработать человеку до пенсии, проводили на отдых... И опять все сначала.

Читаю документы. Л. С. Зверева назначена директором Топкинского гортопсбыта 29 мая 1975 года, а Т. М. Милосердова уволена 9 июня, приказ подписан управляющим конторой «Кемеровотопсбыт» В. П. Крикуновым, формулировка: «за нарушение финансово-хозяйственной дисциплины».

Неужели за одиннадцать дней своего директорства Л. С. Зверева успела свести счеты с бухгалтером? — этот вопрос я задала Д. Я. Умнову, когда назревал конфликт, он возглавлял гортопсбыт.

— Нет. — твердо ответил Дмитрий Яковлевич, — выводы ревизии справедливы. И уж если искать виновных, то это я недоглядел, нужно было чаще контролировать Милосердову, может, и не дошло бы до увольнения. Но ведь в гортопе всего два руководителя — директор и бухгалтер, да 30 рабочих. И если руководители друг другу не доверяют, как работать? А Людмилу Семеновну Звереву я рекомендовал на должность директора — дело знает, организаторские способности имеет, ни на какие сделки не пойдет. Она часто ко мне обращается за советом. Сейчас трудная у ней пора — склад новый строят.

Листаю документы дальше. Шофер Макаров за нарушения трудовой дисциплины уволен 26 августа 1980 года. Тракторист Соколов — по собственному желанию — с 1 июня 1978 года.

Несколько приказов о лишении премии директора и бухгалтера. В числе причин названа такая: «за нарушение сроков и низкое качество отчетов». Не один раз обе получали выговоры, и опять в перечне причин отмечено немало чисто бухгалтерских упущений. Стало быть, заявление о том, что Дугинова «горела» на работе, не совсем, мягко говоря, верное?

Среди переданных мне бумаг — докладная Т. А. Дугиновой начальнику управления о грубости Зверевой. Сразу уточняю: разбирались ли? «Да, — отвечает Б. Б. Васильев, — но упреки в адрес Зверевой были на уровне «она сказала», «я сказала». Пытались дело миром порешить». А вот коллективное письмо от рабочих гортопа, в котором говорится: «Сколько будет страдать наше предприятие от того, что нет бухгалтера? Мы несколько раз оставались без премии только потому, что не вовремя был сдан отчет. Конечно, у Дугиновой нет материальных затруднений, она даже «Волгу» имеет, премия для нее пустяк. А нам обидно из-за безответственности одного человека не получать заработанных денег».

Спрашиваю: что предпринято по этому письму?

— Провели собрание в коллективе, — поясняет Б. Б. Васильев. — Татьяна Алексеевна назвала его судилищем, высказывала предположения, что этот протест инспенирован директором.

Чтобы не осталось недомолвок, по приезде в Топки на общем собрании в гортопе задаю вопрос: что побудило написать это письмо? В ответ слышу высказывания даже резче:

— Ей с мужем, наверное, делать больше нечего, кроме как жалобы писать.

— На склад приходила только выписать уголь знакомым.

— Говорила, что все мы у нее в зависимости, захочу, мол, одну цифру неверно напишу, и плакала ваша премия. Так и было. На сто тонн в прошлом году план недотянули, это нам на два часа работы. Хотя накануне уверяла — все нормально, просчитала точно, получим премию и вымпел по управлению за первое место.

— Сколько по ее жалобам всех вызывали и в милицию, и в народный контроль, и в прокуратуру...

Это только эмоции. Отношение к человеку может быть и предвзятым. Нужно проверять факты. Итак, горком партии не отреагировал на жалобу.

В книге регистраций запись: «1 декабря 1980 года И. Е. Дугинов был на беседе у заведующего промышленно-транспортным отделом П. Д. Фролова».

— Какие были приняты меры, Петр Дмитриевич?

— Иван Егорович Дугинов до пенсии был машинистом в локомотивном депо, знаю его давно. Он просьб и жалоб конкретно не высказывал: зашел, мол, посоветоваться. Говорил о том, что часто болеет жена, и поэтому много конфликтов с директором гортопсбыта. Со Зверевой я позднее переговорил, попросил быть терпимее, тем более Дугиновой до пенсии оставалось всего три года.

15 февраля 1982 года на приеме у первого секретаря горкома КПСС В. П. Лучшева была Т. А. Дугинова. По ее письменному заявлению поручено сделать детальную проверку городскому комитету народного контроля. Просматриваю увесистую папку. С 8 по 30 июня 1982 года В. Ф. Киряков из городского комитета народного контроля занят делом по гортопсбыту.

Знакомые все строки! О незаконном увольнении Милосердовой, о гонении на Макарова, Соколова. Выводы проверки те же, что и в приказах — эти факты не подтвердились. Далее подробно и скрупулезно проверяется каждый из 24 пунктов жалобы.

Что же получается? Почти все, о чем идет речь в письме в редакцию, проверено еще в 1982 году? Стало быть, не сообщили о результатах проверки заявителю? Да нет, сообщили. Но и на приеме у председателя горисполкома в конце 1982 года Дугиновы вновь заявляют о злоупотреблениях Зверевой. Снова поднимался материал проверки народного контроля, подключали еще и ревизоров. Кроме установленного — вовремя Л. С. Зверева недоплатила деньги за использование трактора и междугородные переговоры со служебного телефона — ничего не подтвердилось.

Дугиновы и не оспаривают результатов проверок, а словно не замечают их и с настойчивостью, достойной лучшего применения, пишут жалобу в следующую инстанцию, подкрепляя ее новыми фактами. В письме в редакцию их названо уже более сорока. Но когда я вознамерилась перепроверять их, выяснилось: ОБХСС, контрольно-ревизионное управление по Кемеровской области, ревизоры по управления топливной промышленности много раньше, так сказать, по первому сигналу, все проверили.

На что рассчитывали Дугиновы? Неужели на то, что в какой-нибудь инстанции не разберутся и рубанут сплеча? А если рубить не станут, то задумаются: нет дыма без огня...

...Из командировки я вернулась в пятницу поздно вечером, а в понедельник приехал в редакцию И. Е. Дугинов, попросил вернуть документы:

— Мы поняли, что вы не на нашей стороне, но мы не отступимся.

За четыре дня в Топках я встретилась, наверное, с доброй сотней людей, так или иначе причастных к этой истории, перелистала несколько томов документов. За эти годы 18 организаций — а сколько же это человек! — разбирали жалобы Дугиновых. Сколько потеряно времени, энергии, сил! И после всех проверок мягко, тактично объясняли заявителям: вы не правы, названные вами факты не подтвердились. И никто не посмел сказать: довольно плести интригу, довольно кляузы!

И подумалось — все же главного Дугиновы добились. Они своей настойчивостью многих проверяющих заставили поверить, что дыма без огня не бывает.

Т. МАЛЫШКИНА,
спец. корр. «Кузбасса».

г. Топки.

Политические беседы

НАШЕ ОБЩЕЕ ДЕЛО

Меня как политинформатора часто спрашивают товарищи: «Почему в последнее время прежде чем какой-нибудь хозяйственный вопрос обсуждается на сессии Верховного Совета, он рассматривается на Пленуме Центрального Комитета КПСС? Чем вызвана такая необходимость?».

г. Новокузнецк. Ю. СОРОКИН.

Наша партия всегда уделяла пристальное внимание созданию социалистической экономики, развитию производительных сил страны, совершенствованию теории и практики партийного руководства хозяйственным строительством.

Теоретические основы социалистической экономики были разработаны В. И. Лениным еще до революции. С победой Великого Октября, когда Коммунистическая партия стала правящей, перед ней возникло немало новых, сложных вопросов в экономическом строительстве. Решению их В. И. Ленин посвятил такие труды, как «Еще раз о профсоюзах», «Как организовать соревнование?», «Экономика и политика в эпоху диктатуры пролетариата», «Очередные задачи Советской власти», «Великий почин», «Об едином хозяйственном плане», «Как нам реорганизовать рабкрин», «Лучше меньше, да лучше» и другие.

В заключительном слове на X Всероссийской конференции РКП(б) В. И. Ленин сформулировал необходимость руководящей роли партии в народном хозяйстве. Он говорил: «В буржуазном строе делом занимались хозяева... а у нас хозяйственное дело — наше общее дело. Это самая для нас интересная политика». (ПСС, т. 43, с. 330). Эти слова актуальны и в наше время, так как «хозяйственное дело» непосредственно связано с насущными, коренными интересами советского народа, с укреплением могущества СССР.

В партийных документах на всех этапах развития КПСС и Советского государства неизменно подчеркивается, что к руководству экономикой необходимо подходить с политической точки зрения, с учетом того, насколько планы соответствуют партийным установкам в деле социально-экономического развития страны. При этом КПСС руководствуется ленинским положением о том, что программу хозяйственного строительства надо поднять до уровня партийной программы. «Наша программа партии, — говорил на VIII Всероссийском съезде Советов Владимир Ильич,— должна превратиться в программу нашего хозяйственного строительства, иначе она не годна и как программа партии». (ПСС, т. 42, с. 157). Не случайно В. И. Ленин называл в свое время план ГОЭЛРО второй программой партии. Он придавал исключительно важное значение обеспечению партийного руководства планированием народного хозяйства. В частности, Центральный Комитет, лично В. И. Ленин непосредственно руководили разработкой плана ГОЭЛРО — общегосударственного плана электрификации России. В планировании вождь революции видел сердцевину управления народным хозяйством, ибо нельзя работать, — подчеркивал Ленин, — не имея плана на длительный период и рассчитанного на серьезный успех. Эта установка легла в основу практики рассмотрения проектов пятилетних планов, в которых воплощается экономическая политика партии и государства на съездах партии, а впоследствии и годовые планы экономического и социального развития страны стали обсуждаться на Пленумах ЦК КПСС.

В осуществлении выработанной экономической политики партии важное значение имеет обеспечение единства политической и хозяйственной деятельности. Теоретической основой этого принципа является ленинское учение о соотношении политики и экономики. «Политика, — писал В. И. Ленин, — есть концентрированное выражение экономики... Политика не может не иметь первенства над экономикой. Рассуждать иначе, значит, забывать азбуку марксизма». (ПСС, т. 42, с. 278).

Принцип единства политической и хозяйственной работы воплощается в документах партии и разрабатываемых на их основе государственных планах экономического и социального развития. В Программе КПСС, как мы знаем, в комплексе определены основные направления строительства коммунистического общества: создание материально-технической базы коммунизма, формирование коммунистических отношений, воспитание нового человека.

Единство политической и хозяйственной деятельности проявляется, в частности, в решении таких важных проблем, как правильное размещение производительных сил, распределение национального дохода, материальных фондов для областей, краев и республик. Принимаются меры для решения таких проблем, как преодоление существенных различий между городом и деревней, между умственным и физическим трудом, укрепление политической основы и материальной базы союза рабочих и крестьян. Каждая из этих проблем имеет как экономическое, так и политическое значение.

В условиях развитого социализма значение партийного руководства экономикой, как и другими сферами жизни страны, продолжает возрастать. Существенное значение для дальнейшего его совершенствования имеет тот факт, что в условиях милитаристских приготовлений стран империализма усиливается не только политическая, идеологическая борьба, но и экономическое и научно-техническое противоборство двух мировых систем. И в этом соревновании одинаково важны как экономические, так и политические результаты. Еще в 1921 году В. И. Ленин указывал, что главное свое воздействие на международную революцию мы оказываем своей хозяйственной политикой.

КПСС решительно отвергает оппортунистические, ревизионистские взгляды, согласно которым политическая партия рабочего класса должна устраниться от руководства экономикой, целиком и полностью предоставить это хозяйственным органам. Здесь совершенно ясно, что отказ партии от руководства экономическим развитием страны равносилен отказу от руководящей роли партии вообще. Такая позиция привела бы к подрыву как экономического, так и политического устоя социализма.

Вместе с тем КПСС выступает и против другой крайности: решения всех проблем путем командования, администрирования, волюнтаризма. Важнейшие вопросы в жизни партии и страны решаются на Пленумах Центрального Комитета, которые вооружают коммунистов, всех советских людей конкретным анализом актуальности экономических проблем, выдвигают на передний план задачи, требующие максимальной концентрации усилий.

Однако Центральный Комитет категорически выступает против подмены хозяйственных органов, дублирования в работе партийных комитетов и бюро. «Бывает, — говорил на внеочередном (февральском) Пленуме Генеральный секретарь ЦК КПСС К. У. Черненко,— что работники Советов, министерств, предприятий не проявляют необходимой самостоятельности, перекладывают на партийные органы вопросы, которые должны решаться ими самими. Практика подмены хозяйственных руководителей расхолаживает кадры. Более того, она таит в себе опасность ослабления роли партийного комитета как органа политического руководства. Для партийных комитетов заниматься хозяйством — значит, прежде всего заниматься людьми, ведущими хозяйство».

На Пленумах ЦК КПСС глубоко и всесторонне рассматриваются пути реализации решений съездов, выявляются участки работы, нуждающиеся в наибольшем внимании партийных, государственных, советских, хозяйственных и общественных органов и организаций.

Политбюро ЦК регулярно занимается вопросами промышленности, сельского хозяйства и капитального строительства, совершенствования управления во всех звеньях государственного и хозяйственного аппарата, уделяет особое внимание повышению материального и культурного уровня жизни советского народа, дальнейшему повышению уровня всей организационно-партийной и идеологической работы. Центральный Комитет партии, ее органы на местах стремятся решать эти задачи с максимальным учетом современного этапа развития общества. Они постоянно держат в поле зрения узловые проблемы развития социалистической экономики, добиваются согласованной работы министерств, ведомств, научных, проектных, строительных учреждений и организаций.

Вырабатывается экономическая политика на широкой демократической основе. Миллионы трудящихся, к примеру, приняли участие в обсуждении Основных направлений развития народного хозяйства на 1980 — 1985 гг. и до 1990 года. Партия раскрывает источники роста, ресурсы, которые надо мобилизовать для дальнейшего ускоренного подъема общественного производства. Декабрьский (1983 г.) Пленум ЦК КПСС, например, поставил перед партийными, профсоюзными организациями и трудовыми коллективами конкретную экономическую задачу — добиться сверхпланового повышения производительности труда на 1 процент и снизить себестоимость на 0,5 процента. Эти рубежи рассматриваются как дополнительное задание партии к плану «По-партийному» задача может ставиться только так: надо обеспечить безусловное выполнение плана, но при этом использовать все возможности для его перевыполнения. На это должны быть нацелены вся хозяйственная деятельность, социалистическое соревнование, экономическая, организационная, идейно-воспитательная работа партийных, профсоюзных, комсомольских органов, местных Советов». Неукоснительное выполнение государственного плана становится не только обязанностью, но и патриотическим долгом каждого советского человека, каждого трудового коллектива.

В центре внимания и повседневной практической работы партии стоит проблема организации, то есть дальнейшее совершенствование управления экономикой в самом широком смысле этого слова. В последнее время принят ряд документов, направленных на дальнейшее развитие инициативы трудящихся. Это прежде всего Закон о трудовых коллективах, постановления об укреплении дисциплины, развитии бригадной формы организации труда и другие.

Партия открыто говорит о существующих недостатках и в воспитании советских людей, и в экономике. Поэтому не случайно участники партийных и рабочих собраний, где обсуждаются материалы декабрьского (1983 г.), февральского (1984 г.) Пленумов ЦК КПСС, сосредоточивают свое внимание главным образом на имеющихся недостатках, поиске внутренних резервов и неиспользованных возможностей, вносят коррективы, замечания и предложения в принимаемые планы и социалистические обязательства на четвертый год одиннадцатой пятилетки.

В. ЗАХАРОВ,
кандидат исторических наук.

ТВ

18. СУББОТА

I ПРОГРАММА
Передачи ЦТ.

8.00 «Время»
8.45 Утренняя гимнастика.
9.00 Дневник Олимпиады
9.15 Выставка Буратино.
9.45 7-й тираж «Спортлото».
9.55 «Ты помнишь, товарищ...»
11.00 На XIV зимних Олимпийских играх. Хоккей. Матч команд финальной группы. Бобслей.
13.30 «Семья и школа». 14.00—14.15 Перерыв.
14.15 «Сегодня в мире».
14.30 «В мире животных»
15.30 «Содружество»
16.00 «Портрет написан трижды». Документальный телефильм
16.30 Выступление народного ансамбля танца профсоюза строителей ВНР.
17.00 На XIV зимних Олимпийских играх. Лыжный спорт. 20 км. Женщины.
18.00 Беседа политического обозревателя Ю. А. Летунова
18.30 «Олимпийский характер». Мультфильм.
18.40 «В обком пришло письмо»
19.40 «Капитан». Художественный фильм (Франция)
21.00 «Время».
21.45 На XIV зимних Олимпийских играх. Конькобежный спорт 10000 м. Мужчины.
22.30 «Танцуют Нина Сорокина и Михаил Лавровский». Фильм-концерт.
23.00 На XIV зимних Олимпийских играх. Прыжки с трамплина. Бобслей.
00.00—00.10 Новости

II ПРОГРАММА
Передачи ЦТ.

8.00 Утренняя гимнастика.
8.20 «Два Ивана». Документальный телефильм
8.50 «Утренняя почта»
9.20 Программа Литовской студии телевидения. Кемерово.
10.45 Конкурс молодых продавцов
12.10 «Спасибо за челетную погоду». Фильм-концерт
12.50 «Истоки». Телевизионный журнал
13.35 «Люди и песни — друзья». Передача из г. Междуреченска
14.40 «Мы живем у моря». Документальный телефильм.

Передачи ЦТ.

15.00 На XIV зимних Олимпийских играх. Лыжный спорт. 20 км. Женщины.
17.00 «Академик Беляев». Документальный фильм.
17.10 «Киноправорама».
18.55 «Международное обозрение»
19.10 «Разыскивается пересдый друг мальчишки». Документальный телефильм.
19.30 «Музыкальный киоск».
20.00 «Спокойной ночи, малыши!»
20.15 «Здоровье».
21.00 «Время»
21.45 «Мелодии Верийского квартала». Художественный фильм
23.20—00.20 «По городам Союза, по городам мира». Стихи В. Маяковского.

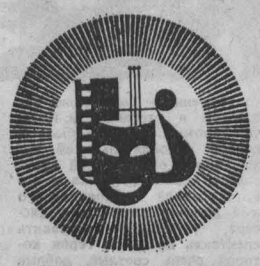

ТЕАТР ДРАМЫ. МОЯ ПРОФЕССИЯ — СИНЬОР ИЗ ОБЩЕСТВА. Начало в 19 час. 19 февраля — ЧУДЕСА ПРЕНЕБРЕЖЕНИЯ.
ТЕАТР ОПЕРЕТТЫ. ГРАФИНЯ МАРИЦА. Начало в 19 час. 19 февраля утром — ПРО ЕРЕМУ, ДАНИЛУ И НЕЧИСТУЮ СИЛУ, вечером — ЦЫГАНСКИЙ БАРОН.
ТЕАТР КУКОЛ. 19 февраля. Премьера «СЭМБО».
ФИЛАРМОНИЯ. Большой зал. Вокально - инструментальный ансамбль «КОВЗА». Начало в 19 часов.
ЦИРК. Программа «ЦИРК НА ЛЬДУ». Ледяная феерия в двух отделениях. Начало представлений в 12 час., 15 час. 30 мин., 19 час. 30 мин.
ДОМ КИНО «МОСКВА». Большой зал. Премьера художественного фильма ПРИСТУПИТЬ К ЛИКВИДАЦИИ, две серии (10, 13, 16, 19). Цветная кинокомедия РАЗИНЯ (21-40). Встречи с творческой группой киностудии им. М. Горького. Малый зал. Хроникальный фильм ВЕСНА, ЗОВУЩАЯ ПРИРОДА (11-40, 16-30, 19-40). Художественный фильм ЕСЛИ ВРАГ НЕ СДАЕТСЯ (12-40, 17-40, 20-40).
«ЮБИЛЕЙНЫЙ». ГОРОД МАСТЕРОВ (9-20—для детей). Премьера нового художественного фильма ПРИСТУПИТЬ К ЛИКВИДАЦИИ, две серии (11, 14, 17, 20). Встречи с творческой группой киностудии им. Горького.
«КОСМОС». Цветные художественные фильмы ОЛИВЕР ТВИСТ (15 — для детей). ПОСЛЕДНИЙ ВЫСТРЕЛ (9, 11, 13, 17, 19, 21). Новый цветной художественный фильм ЧЕСТВОВАНИЕ, две серии (10, 12-40, 15-20, 18, 20-40).
«ПИОНЕР». Киносборник мультфильмов СЫНОВЬЯ ДРОВОСЕКА (11-30). АКРОБАТ НА СЕВЕРНОМ ПОЛЮСЕ (13). КЛЕТКА ДЛЯ КАНАРЕЕК (15, 17, 19, 20-40).
«ОКТЯБРЬ». Я И ВЕСЬ КЛАСС (15—для детей). ТАКОЙ ЛЖЕЦ, две серии (12, 17, 20).
«МЕТАЛЛУРГ». ТАЙНА КОРАБЕЛЬНЫХ ЧАСОВ (14). БЕЗ ОСОБОГО РИСКА (16, 18, 20).
«КОМСОМОЛЕЦ». Я ВАС ДОЖДУСЬ (15). ЗНАХАРЬ, две серии (17, 20).
«ПРОГРЕСС». ПРИНЦ ЗА СЕМЬЮ МОРЯМИ (10, 14-20). НЕВЕЗУЧЕ (11-30, 17-50, 19-30, 21-30). ПОЕЗД НА КРАЛЕВО (16).
«ЛУЧ». ЛОМА — ЗАБЫТЫЙ ДРУГ (15). ИЗБАВЛЕНИЕ, две серии (12, 17, 20).
ДК СТРОИТЕЛЕЙ. ВИТЯ ГЛУШАКОВ — ДРУГ АПАЧЕИ (15). НЕВЕЗУЧИЕ (17, 19).
ДК ПРОИЗВОДСТВЕННОГО ОБЪЕДИНЕНИЯ «АЗОТ». ЗАТЯНУВШАЯСЯ РАСПЛАТА, две серии (16, 19).
КЛУБ ГРЭС. НОВЫЕ ПРИКЛЮЧЕНИЯ КАПИТАНА ВРУНГЕЛЯ (13). ЧЕРНЫЙ ТЮЛЬПАН (15, 17, 19).
КЛУБ «ВОГ». НЕЖНЫЙ ВОЗРАСТ (17—с субтитрами).
КЛУБ ШАХТЫ «СЕВЕРНАЯ». ЗНАХАРЬ, две серии (18, 20).

Театр оперетты Кузбасса

24, 25, 26 ФЕВРАЛЯ
ПРЕМЬЕРА
К. КРОНСКИЙ.
«КРУЖАТСЯ ЧАЙКИ»
Мюзикл в двух действиях.
Режиссер-постановщик спектакля—заслуженный деятель искусств РСФСР Т. Д. ГОГАВА.
В главных ролях заняты заслуженная артистка РСФСР Галина ЕПИФАНОВА и артист Анатолий ВАВИЛОВ.

ГОТОВИТСЯ К ПОСТАНОВКЕ
М. САМОЙЛОВ.
«СТРАСТИ СВЯТОГО МИКАЭЛЯ».
Оперетта в двух действиях.
Режиссер-постановщик — В. ШЕСТАКОВ.
Балетмейстер-постановщик — заслуженный артист КАССР Н. ГАФТ.
Билеты продаются в кассе театра и через уполномоченных.

Кемеровская филармония

22—23 ФЕВРАЛЯ
БОЛЬШОЙ ЗАЛ
Моцарт — Концерт № 5 для скрипки с оркестром. Мендельсон — Сюита из музыки к комедии Шекспира «Сон в летнюю ночь»; симфония № 4, «Итальянская».
ИСПОЛНИТЕЛИ:
СИМФОНИЧЕСКИЙ ОРКЕСТР КУЗБАССА
Дирижер — лауреат V Международного конкурса дирижеров в Лондоне
ВЛАДИМИР ПОНЬКИН
Солист — лауреат международных конкурсов
АЛЕКСАНДР БРУСИЛОВСКИЙ
22 февраля действительны абонементы № 6 и 7.
23 февраля—абонементы № 8 и 9.
Начало концертов в 19 час. 30 мин.
Справки по телефонам: 23-31-71, 23-34-61.

УВАЖАЕМЫЕ КУЗБАССОВЦЫ и ГОСТИ НАШЕГО КРАЯ!
Не забудьте к празднику 23 февраля купить подарки и сувениры своим мужчинам — родным, близким, друзьям.
Большой выбор подарков для мужчин предлагает кемеровский магазин «Кристалл» Ювелирторга: печатки из золота, серебра, позолоченные с чернью по 28 и 40 руб., винные наборы из мельхиора отечественного производства по 55, 58, 63 руб., кофейные пары по 18 и 27 руб., наборы для вина производства Вьетнама по 177 и 205 руб., а также оригинальные изделия декоративно-прикладного искусства, выполненные на шелке и дереве (альбомы, плакетки).
Отличным подарком мужчинам, тем, кто служил или служит и кому предстоит еще служить в армии, будут мужские наручные часы в позолоченном и хромированном корпусе, электронные и кварцевые, с различными дополнительными устройствами стоимостью от 16 до 70 руб.
Квалифицированные продавцы-консультанты помогут вам выбрать нужную марку часов, дадут консультацию по эксплуатации и уходу за ними.
С 18 февраля в предпраздничные дни магазин работает без выходных дней.
ПРИГЛАШАЕМ ЗА ПОДАРКАМИ И СУВЕНИРАМИ К ПРАЗДНИКУ!
Адрес: г. Кемерово, ул. Красноармейская, 142. Телефоны: 23-47-41 и 23-49-81
Кемеровоторгреклама.

К СВЕДЕНИЮ РУКОВОДИТЕЛЕЙ ПРОМЫШЛЕННЫХ ПРЕДПРИЯТИЙ, ОРГАНИЗАЦИЙ и УЧРЕЖДЕНИЙ, ИМЕЮЩИХ СЕЛЬСКИЕ ПОДСОБНЫЕ ХОЗЯЙСТВА
Областное объединение «Сельхозтехника» просит все организации, имеющие сельские подсобные хозяйства, предъявить заявки на необходимую сельскохозяйственную технику (кроме тракторов, автомобилей и прицепов к ним, зерноуборочных комбайнов) на 1985 год к 25 февраля с. г.
Заявки представить в районные отделения «Сельхозтехники» по месту нахождения организаций.
Заявки на технологическое оборудование для животноводческих ферм представить в те же сроки Кемеровской конторе по комплектованию строек.
Облсельхозтехника.

КЕМЕРОВСКИЙ ТЕХНИКУМ ПИЩЕВОЙ ПРОМЫШЛЕННОСТИ ОБЪЯВЛЯЕТ НАБОР НА ТРЕХМЕСЯЧНЫЕ ВЕЧЕРНИЕ И ЗАОЧНЫЕ ПОДГОТОВИТЕЛЬНЫЕ КУРСЫ
Техникум готовит на дневном отделении на базе 8 и 10 классов техников-технологов хлебопекарного производства, техников-технологов бродильного производства, техников-механиков предприятий пищевой промышленности, бухгалтеров.
Плата за трехмесячные курсы (15 руб.) вносится в кассу техникума с 9 до 17 час. ежедневно, кроме субботы и воскресенья. При записи надо иметь фотокарточку размером 3×4 см.
На заочном отделении готовят на базе 8 и 10 классов техников-технологов хлебопекарного и бродильного производства, техников-механиков предприятий пищевой промышленности и на базе 10 классов—техников-плановиков.
Плату за заочные курсы (15 руб.) выслать почтовым переводом по адресу: г. Кемерово, Центральное отделение Госбанка, расчетный счет № 14106, КТПП, за курсы.
Для записи на заочные курсы выслать заявление, фотокарточку размером 3×4 см и квитанцию об уплате за курсы по адресу: 650036, г. Кемерово, ул. Терешковой, 35, подготовительные курсы. В заявлении указать фамилию, имя и отчество, полный домашний адрес, место учебы или работы, образование и избранную в техникуме специальность.
Справки по телефонам: 55-43-69, 55-27-80.

БЮРО ПО ТРУДОУСТРОЙСТВУ НАСЕЛЕНИЯ
ПРИГЛАШАЕТ НА РАБОТУ В СИСТЕМУ ГОСТРУДСБЕРКАСС: старших инспекторов с месячным должностным окладом 140 рублей, бухгалтера с окладом 100 руб, секретаря-машинистку.
При выполнении плана выплачивается квартальная премия до 115 проц. месячного должностного оклада. По итогам работы за год выплачивается тринадцатая зарплата до 125 проц. должностного оклада. Жилье предоставляется в порядке очередности.
Обращаться по адресу: г. Кемерово, ул. Трудовая, 4; проспект Ленина, 145а.

ДЛЯ ГОЛОВНОГО УЧЕБНОГО КОМБИНАТА ГЛАВКУЗБАССТРОЯ ПРОВОДИТ НАБОР УЧАЩИХСЯ ПО СЛЕДУЮЩИМ СПЕЦИАЛЬНОСТЯМ: машинист башенных и мостовых кранов, токарь—стипендия 120 руб. в месяц, машинист автомобильных кранов, машинист кранов на гусеничном и пневмоколесном ходу, водитель категории «С», электросварщик, монтажник железобетонных и стальных конструкций, электрослесарь, машинисты экскаваторов, бульдозеров—стипендия 75—85 руб. в месяц.
Начало занятий по мере комплектования групп.
Обращаться по адресу: г. Кемерово, ул. Трудовая, 4; проспект Ленина, 145а.

СОБЫТИЯ ЗА РУБЕЖОМ

С ТЕЛЕТАЙПНОЙ ЛЕНТЫ

▲ ГАВАНА. Во Дворце конгрессов кубинской столицы началась очередная консультативная рабочая встреча заведующих отделами печати и информации министерств иностранных дел ВНР, ГДР, ЛНДР, МНР, НРБ, Народной Республики Кампучия, ПНР, Республики Куба, СРВ, СССР и ЧССР.

В повестке дня—обмен опытом работы по пропаганде миролюбивой внешней политики стран социалистического содружества, обсуждение проблем, связанных с новым международным порядком в области информации и некоторые другие вопросы.

▲ ТОКИО. Администрация США упорно сколачивает на Дальнем Востоке трехсторонний агрессивный военный альянс Вашингтон—Токио—Сеул. Об этом свидетельствует одновременное проведение учений вооруженных сил США и Японии и американо-южнокорейских маневров «Тим спирит-84». (ТАСС, 17 февраля).

Программа СЭВ в действии

Залог успеха— сотрудничество

Молдавская ССР. Повышенным спросом пользуется прогулочная обувь бендеровского опытно-производственного объединения «Флоаре». Семь лет подряд «Флоаре» награждается дипломом ВЦСПС и Госстандарта СССР за достижение наивысших результатов по выпуску продукции с государственным Знаком качества.

Успехам предприятия способствует сотрудничество с объединением народных предприятий по производству обуви г. Харта (ГДР). Ежегодно специалисты «Флоаре» знакомятся с новинками этого объединения и отбирают образцы с учетом требований моды. Это позволяет обновлять ассортимент выпускаемой продукции более чем на 60 процентов.

В 1980 году в объединении «Флоаре» начали освоение производства «классических» ворсовых ковров. Социалистическое содружество стран—членов СЭВ помогло предприятию и в этом. На основе межправительственного соглашения об экономическом сотрудничестве, объединение народных предприятий «Текстима» (ГДР) поставило и осуществило пусконаладочные работы оборудования, а народный комбинат «Деко» помог подготовить кадры молдавских ковровщиков.

НА СНИМКАХ: ковровое производство объединения «Флоаре»; образцы обуви, изготовляемой в объединении «Флоаре».

Фотохроника ТАСС.

О чем пишут газеты мира

Зарубежная печать продолжает комментировать решения внеочередного Пленума Центрального Комитета КПСС, речи Генерального секретаря ЦК КПСС К. У. Черненко и других советских руководителей на Пленуме и траурном митинге на Красной площади. Газеты отмечают, что советские люди, зарубежные друзья Страны Советов восприняли решения Пленума как свидетельство преемственности в политике ленинской партии, что в них выражена решимость КПСС и Советского государства делать все возможное, чтобы сохранить и упрочить мир, уберечь человечество от ядерной катастрофы, расширять и углублять взаимовыгодное международное сотрудничество.

Советский Союз, пишет чехословацкая «Руде право», протягивает руку доброй воли всем государствам, которые готовы практическими делами, а не словесными декларациями, свойственными некоторым буржуазным представителям, способствовать уменьшению международной напряженности, созданию в мире атмосферы доверия.

Польская «Экспресс вечорны» указывает, что в речи К. У. Черненко на Пленуме подтверждена преемственность и решимость последовательно проводить миролюбивую политику, ибо ленинский принцип мирного сосуществования стран с различным общественным строем является прочной, неизменной основой внешней политики Советского Союза.

Индийские газеты публикуют подробное изложение интервью премьер-министра Индии И. Ганди польской газете «Трибуна люду». Делийская «Стейтсмен» обращает внимание на слова И. Ганди о важной роли неприсоединившихся стран в борьбе за мир.

Много внимания печать уделяет событиям в Ливане в связи с обострением обстановки в этой стране, успешными действиями национально-патриотических сил и обсуждением ливанской проблемы в Совете Безопасности ООН.

Парижская «Матэн», комментируя пресс-конференцию вице-президента США Дж. Буша, состоявшуюся после его переговоров с президентом Франции, подчеркивает, что вице-президент США фактически исключил возможность отвода американских кораблей от берегов Ливана.

В статье «Новый милитаристский альянс США и Пакистана» «Нэшнл геральд» указывает на укрепляющиеся военные связи между Вашингтоном и Исламабадом. Газета высказывает мнение, что, развивая стратегические отношения с Пакистаном, оказывая ему широкую военную помощь, Соединенные Штаты рассчитывают использовать эту страну для укрепления своих позиций в регионе, возложить на нее роль, которую Израиль играет на Ближнем Востоке.

(ТАСС, 17 февраля).

Их мораль, их нравы

В чаду инквизиции XX века

Американцы не устают кичиться своей конституцией, которая якобы дарует им полную свободу печати. И когда обыватель стоит перед книжным развалом, то сердце его исполнено гордости — чего здесь только нет! И расизм, и милитаристские бредни, и охота на ведьм, и насилие, и милая его сердцу чертовщина.

Однако обывателю и невдомек, что многие книги в США изданы подвергаются гонениям: они повсеместно изгоняются из школ и публичных библиотек, доброхоты-цензоры ведут против них «крестовый поход», выставляя книги у позорного столба, бичуя, распиная и четвертуя их.

В штате Айова запрещен всемирно известный роман Джона Стейнбека «Гроздья гнева», в Калифорнии — «Черный мальчик» Ричарда Райта. В Техасе попал под запрет словарь английского языка «Американское наследие». Во Флориде грозятся изгнать из публичных библиотек таких известных писателей-классиков, как Уолт Уитмен, Теннесси Уильямс, Вирджиния Вульф, Эмили Дикинсон и Джон Мильтон.

Всего и не перечислить. 184 страницы занял доклад профессора Индианского университета Эдварда Дженкинсона, в котором перечислены сотни случаев глумления над печатным словом в США. Самое удивительное, что вне закона объявляются произведения, которые составляют гордость мировой литературы: «Над пропастью во ржи» Селинджера, «Убить пересмешника» Харпер Ли и даже «Венецианский купец» Шекспира и «Гекльберри Финн» Марка Твена.

Обывателя не проймешь. Цензорский зуд захватил уже и его. Он уверен, что запрет этих книг только на благо Америке.

— Мы же их лишь попридерживаем, — скажет он. — Мы же не сжигаем их, как какие-то нацисты в третьем рейхе.

В 1927 году, еще до фашистского шабаша в Берлине, мэр Чикаго самолично жег на ступенях городского совета труды историка Артура Шлессингера.

В 1973 году в Северной Дакоте летели в огонь творения Курта Воннегута, Джозефа Конрада, Джона Стейнбека и Уильяма Фолкнера.

В 1977 году в Индиане улюлюкающая толпа публично сожгла на костре школьные учебники.

И как сказал один американец: «В Америке всегда найдутся люди, готовые на скорую расправу над книгой, только бы им крикнули: «Жги ее! Ату ее!».

А если этому будет мешать конституция, то, пожалуй, швырнут в огонь и ее.

В. БЕЛЯКОВ,
корр. АПН.

Коллектив шахты «Ягуновская» производственного объединения «Северокузбасс уголь» скорбит по поводу безвременной кончины старейшего работника шахты, участника Великой Отечественной войны, ветерана труда, бывшего главного бухгалтера шахты
МОСКВИТИНА
Ивана Петровича
и выражает глубокое соболезнование родным и близким покойного.

ВНИМАНИЮ ВЫПУСКНИКОВ ЭКОНОМИЧЕСКОГО ФАКУЛЬТЕТА КЕМЕРОВСКОГО ГОСУНИВЕРСИТЕТА!
ПРИГЛАШАЕМ вас на вечер встречи, который состоится 3 марта в 18 час. по адресу: ул. Ермака, 7.

ЛЮБИТЕЛЯМ ХОККЕЯ!
На центральном стадионе «ХИМИК» 20 февраля состоится игра на первенство СССР по хоккею с мячом между командами «КУЗБАСС» (Кемерово) — «ДИНАМО» (Алма-Ата).
Начало игры в 19 час. Билеты продаются в кассах стадиона.

НАШИ ИНТЕРВЬЮ

ДОРОГАМИ ПОИСКА

В театре оперетты Кузбасса завершается постановка спектакля «Кружатся чайки»

Имя заслуженного деятеля искусств РСФСР, режиссера Т. Д. Гогава хорошо известно кузбассовцам. Десять лет проработала Тамара Давыдовна главным режиссером в театре оперетты Кузбасса. В памяти зрителей десятки спектаклей, поставленных ею, среди которых «На рассвете» О. Сандлера, «Табачный капитан» В. Щербачева, «Сорванец» П. Колло, «Девушка с голубыми глазами» В. Мурадели, «Баядера» И. Кальмана, «Акулина» А. Ковнера, «Моя прекрасная леди» Ф. Лоу.

Тамара Давыдовна Гогава завершает в эти дни работу над спектаклем «Кружатся чайки», на постановку которого она приглашена.

— Тамара Давыдовна, вы столько лет своей творческой жизни отдали нашему краю, театру, его зрителям. Какими запомнились вам кузбассовцы?

— Все доброе связано у меня с театром оперетты Кузбасса. Тогда буквально с самых первых дней работы появился контакт и с творческим коллективом, и с теми, кто приходил в театр. То, что любили мы, — любили и люди, ради которых создавались спектакли. И это, наверное, вряд ли было случайным: ведь в свою работу мы вкладывали много сердца, души, раздумий.

Я часто общалась со зрителями, знала, что волнует, тревожит, радует их. И вот теперь, спустя десять лет, приятно вновь встречать поклонников оперетты Кузбасса, и я искренне радуюсь, что меня не забыли и, как прежде, называют по имени и отчеству.

Я считаю кемеровчан очень театральными людьми, запомнила преданность театру, которая отличала наших зрителей. Бывало, на дворе морозы в 40 градусов, а на вечернем спектакле зрительный зал переполнен. Поэтому я уверена, что все настоящее находит доступ к сердцу кемеровского зрителя.

— «Кружатся чайки» — новый спектакль, над постановкой которого вы сейчас работаете. Чем вызвано обращение к драматургии А. Арбузова, ведь этот мюзикл композитора К. Кромского и либреттиста А. Гонгава написан по пьесе «Старомодная комедия»?

— Как мне кажется, я знаю зрительские пристрастия кемеровчан. Сибиряки любят жизнерадостное искусство, помноженное на глубокий смысл. А драматургия Алексея Арбузова — драматургия высокого смысла. Он удивительно чувствует человеческое сердце и всегда пишет в своих произведениях о том, что человека волнует, радует, веселит.

А. Арбузов назвал свою пьесу «Старомодная комедия» представлением. В ней любовь сжигает и возраст, и одиночество, и многие принятые представления об этих вещах.

Поиски смысла бытия бесконечны, в поисках счастья у иного человека проходит вся жизнь. Драматург заглянул в душу человека и утвердил отношение уважительное и трепетное к ней. Разве меня как художника это может не волновать? Когда я открыла томик с пьесами А. Арбузова и на титульном листе «Старомодной комедии» прочла авторское посвящение Марии Ивановне Бабановой, поняла: не поставить эту пьесу просто не могу, не имею права.

Мария Ивановна Бабанова — величайшая актриса нашего времени — была моим педагогом и наставником. Кстати, напомню, что она была и первой исполнительницей роли Тани в одноименной арбузовской пьесе. И когда я все это осознала — поняла, что мой долг гражданина, режиссера, ученицы — поставить спектакль по пьесе, герои которой очень светлые, добрые люди.

— Пьесам Алексея Арбузова характерны и тонкий психологизм, и драматизм, и строгая мотивированность развития действия. Подвластна ли вся эта многогранность искусству легкомысленной оперетты?

— «Время требует от театра, — писал Арбузов, — теснейшего сближения актера со зрителем». А гениальный реформатор русской сцены К. С. Станиславский как-то сказал, что в театр приходят за развлечением, а уходят с раздумьем. Знаете, это очень отвечает тому, о чем мы сейчас думаем.

Если на нашу постановку зрители придут за развлечением, а уйдут с раздумьем, вероятно, будет осуществлена та задача, ради которой я приехала в Кузбасс. Молодой композитор К. Кромский, на мой взгляд, привлек в комедию Арбузова современные музыкальные средства выразительности, современные ритмы и мелодии, очень чутко уловив философское настроение пьесы.

— Как и в пьесе «Старомодная комедия», в мюзикле «Кружатся чайки» всего два действующих лица. Что вы скажете об исполнителях ролей?

— Когда я прочла пьесу — поняла, она написана для Г. Н. Епифановой. Те, кто запомнил ее Веру Холодную в спектакле «На рассвете», Эвелину Квак в «Четверо с улицы «Жанны», Гликерку в «Табачном капитане», мисс Вебс — в «Сорванце», Мариэтту — в «Баядере», мисс Жаксон — в «Акулине», блистательную Элизу Дулиттл — в «Моей прекрасной леди», безусловно знают многогранность таланта этой удивительной актрисы.

Она всегда очень тонко чувствует болевые точки современности, а пьеса Арбузова с огромным волнением говорит о том сложном периоде в жизни человека, когда он теряет былые привязанности, когда жизнь начинает ставить перед ним сложные психологические проблемы.

Мне приятно, что рядом с Н. Епифановой работает А. Вавилов. Актер удивительно пытливый, кропотливо добирающийся до сути происходящего. Работают они в большом творческом контакте, что очень важно для того, чтобы создать дуэтный спектакль.

Кроме того, в нашей постановке большое место будет отведено и балету, интересным пластическим зарисовкам. Их постановщиком является главный балетмейстер театра В. П. Давыдов.

Огромное значение имеет художественное решение, осуществленное главным художником театра П. А. Бобровым.

Музыкальная драматургия полна современной гармонии, тонко раскрывает психологизм действия. Музыкальным руководителем спектакля является заслуженный деятель искусств КАССР Ю. Е. Проскуров.

И еще об одном мне хочется сегодня сказать. Наша постановка рассказывает о людях пожилых, но адресуем мы ее и молодежи. Своей новой работой мне хотелось бы сказать, что в нашей стране люди разных поколений живут дружно, уважая и помогая друг другу. То, что волнует людей старшего поколения, не может не волновать людей молодых. Поиски, стремления и опыт одного поколения должны находить отклик в сердцах тех, кто только начинает жизнь, так что, мне думается, адрес нашей постановки конкретный: она обращена ко всем, кто задумывается над проблемами нашего бытия, стремится активно и плодотворно построить свою жизнь.

Беседу вела
И. РОЙТБЕРГ.

НА СНИМКЕ: заслуженный деятель искусств РСФСР Т. Д. Гогава на репетиции с заслуженной артисткой РСФСР Г. Н. Епифановой и артистом А. Д. Вавиловым.

Фото Д. Коробейникова.

ДНЕВНИК ОЛИМПИАДЫ

Sarajevo '84

Лыжник из Подмосковья Николай Зимятов, уже завоевавший золотую медаль Олимпиады в Сараеве в гонке на 30 км и 16 февраля на заключительном этапе эстафеты 4×10 км, отдал все силы борьбе. Он был в этот день лучшим из участников нашего квартета, в котором бежали еще Александр Батюк, Александр Завьялов, Владимир Никитин. Но шаг в шаг за ним к финишу спешил «золотой» спринтер Олимпиады швед Гунде Сван, и именно Сван оказался в итоге первым. Время шведской четверки — 1 час 55 мин. 06,3 сек. «Серебро» у наших спортсменов — 1:55.16,2, на третьем месте лыжники Финляндии.

После финиша канадца Гаэтана Буше — теперь уже двукратного олимпийского чемпиона, на дистанции 1500 метров советские тренеры, вместе с которыми мы наблюдали за соревнованиями конькобежцев, опять говорили: «чуть-чуть». И так уже не первый день. Чуть-чуть — две сотые доли секунды — проиграл чемпиону на пятикилометровке Игорь Малков, 0,83 сек отделили Сергея Хлебникова от «золота» на 1000 м.

Эта же история повторилась на катке спорткомплекса «Зетра» и в четверг, когда скороходы выступали на «полуторке». За нашу команду бежали призеры чемпионата страны на отдельных дистанциях, который проходил в конце января. Именно тогда, в Москве, Хлебников, заняв третье место вслед за Олегом Божьевым и Виктором Шашериным, сделал заявку на олимпийский старт на 1500 м. Конечно, можно говорить, что Сергею, как и на километровке, не повезло со жребием (москвич стартовал во второй паре, Буше — в восьмой, сразу после чистки льда, после всех сильнейших), что были разными погодные условия (снег на протяжении всех состязаний то сыпал, то «накрапывал»).

В итоге 25-летний канадец вновь обогнал Хлебникова на этот раз на 0,47 сек. Не везет? И все же прав, наверное, пятикратный олимпийский чемпион американец Эрик Хайден, прокомментировавший случившееся одной фразой: «Везет только сильнейшим!». Да, тренеры должны настраивать и готовить спортсменов к результатам выше тех, на которые способны соперники.

Бронзовую награду завоевал дебютант нашей команды, воспитанник спортклуба «Москвич» Божьев — 1.58,89 (время чемпиона — 1.58,36). Думается, Олег заслуживает доброго слова. Он достойно отметил свой выход на международную спортивную арену. А вот от экс-рекордсмена мира, участника многих международных турниров Виктора Шашерина из Алма-Аты мы вправе были ждать большего, чем восьмое место.

Наконец-то горнолыжники провели так много раз откладывавшиеся соревнования на трассах скоростного спуска — женщины на горе Яхорина, мужчины — на Белашнице. Среди спортсменок первенствовала швейцарка Микела Фиджини, самая юная в истории Олимпиад чемпионка в этом виде горнолыжного спорта — ей только что исполнилось 17. Снова, как и в слаломе у мужчин, среди призеров — представительница социалистической страны, Ольга Харватова. Ее бронзовая медаль — первая олимпийская награда чехословацких горнолыжниц.

А у мужчин 23-летний Билл Джонсон стал первым в истории США чемпионом Олимпиады в скоростном спуске. Среди призеров — спортсмены Швейцарии и Австрии. Шестнадцатый результат — у Владимира Макеева из Кемерова.

(ТАСС).

Минутное **ДЕЛО**

Моя пятилетняя дочка Оля все делает левой рукой: ест, рисует, одевается, даже дерется. Когда я пытаюсь дать ей ложку или карандаш в правую руку, то из этого ничего не получается. Как быть? Ведь Оле скоро идти в школу.

Т. СКВОРЦОВА.

г. Кемерово.

Мы попросили ответить на вопрос детского невропатолога **Людмилу Юрьевну Милодидову** из центральной городской детской клинической больницы областного центра, предварительно прочитав врачу письмо матери. Вот что она сказала:

— Надо прийти с девочкой на прием к детскому невропатологу в поликлинику по месту жительства, чтобы выяснить причину возникновения леворукости ребенка. Конкретные рекомендации даст врач только при личном осмотре. Заочно консультацию дать невозможно.

●

Мне сказали в поликлинике, что для укрепления здоровья необходимо пить витаминные чаи № 5, 6 или 4. Что в них входит? Как заваривать? Сколько пить?

П. ЗОЛОТНИКОВА.

г. Анжеро-Судженск.

В учебном пособии для студентов высших и средних специальных заведений «Лекарственные растения» (Москва, «Высшая школа». 1975 г.) сказано:

В витаминный чай № 5 входят плоды шиповника, ягоды брусники, лист крапивы, в чай № 6 — плоды шиповника и ягоды брусники, в чай № 4 — плоды шиповника, ягоды черной смородины, корень моркови и лист крапивы.

Столовую ложку смеси заваривают двумя стаканами кипятка, кипятят 10 минут, настаивают четыре часа в плотно закупоренной посуде и в прохладном темном помещении. Затем смесь надо процедить через марлю и пить два—три раза в день по половине стакана.

Для сведения: есть еще несколько видов подобных чаев. В витаминный чай № 1 входят плоды шиповника и ягоды черной смородины, в чай № 2 — плоды шиповника и ягоды рябины, в чай № 3 — лист крапивы и ягоды рябины.

●

Мне 80 лет, после того, как похоронил жену, мне стало тяжело управляться одному по хозяйству. Есть родственники, но я не хочу их стеснять. Нельзя ли мне определиться в дом престарелых — ведь есть такие в области? Куда следует обратиться?

В. ТУРКИН.

г. Киселевск.

Рассказывает заместитель заведующего отделом социального обеспечения облисполкома **Евгений Павлович Щепин:**

— В Кузбассе работает 19 домов-интернатов для престарелых и инвалидов общего типа. Их жители содержатся на полном государственном обеспечении.

Конкретно В. Туркину следует обратиться в отдел социального обеспечения Киселевского горисполкома, где будет дана подробная, исчерпывающая консультация.

●

Корень женьшеня называют «корнем жизни». При каких заболеваниях пьют настои и отвары женьшеня, какие лекарства готовятся из него?

С. ИЛЬИНА.

г. Кемерово.

В дальневосточных широколиственных лесах, рассказывается в книге «Лекарственные растения» (Москва, «Высшая школа». 1975 г.), много богатой флоры, применяемой в китайской и тибетской медицине. Наиболее знаменит женьшень — «корень жизни, излечивающий старческие недуги и болезни, возвращающий молодость и бодрость, бодрящий усталых и переутомленных».

Искать в тайге его очень трудно. Сейчас в СССР, как в Корее и Китае, организованы плантации женьшеня не только на Дальнем Востоке, но и под Москвой, в горах Кавказа, на Украине. На плантациях женьшень растет в 7—8 раз быстрее, чем в диком лесу.

В корнях женьшеня найдены многие ценные вещества, но состав их еще недостаточно изучен. Аналогичными стимулирующими свойствами обладают аралия маньчжурская, аралия Шмидта, заманиха высокая и элеутерококк. Препараты из них имеются в аптеках.

МАРШРУТЫ «ДИАЛОГА»

С 16 по 19 февраля в Московском театре эстрады выступает кемеровская рок-группа «Диалог». Это серьезный экзамен для молодых исполнителей.

В программе концертов, которые проходят под девизом «Мастера искусств в борьбе за мир», композиция «Раздели со мной», написанная руководителем группы Кимом Брейтбургом на стихи лауреата Государственной премии народного поэта Литвы Юстинаса Марцинкявичуса. Это глубокое философское произведение удивительно конкретно по идейной, социальной направленности. Звучащий в нем призыв к братству, объединению всех людей воспринимается как полный искренней тревоги голос борца за мир, за лучшее, прекраснейшее в душах людей.

Гуманистическая устремленность творческих поисков группы очевидна, достаточно вспомнить предыдущую серьезную работу коллектива — композицию «Я — Человек», также написанную на стихи Ю. Марцинкявичуса.

После столицы музыканты отправятся на гастроли в Орел, Тулу, затем им предстоит встреча с жителями городов Прибалтики — Риги, Вильнюса, Таллина, Каунаса.

В Литве состоится долгожданная встреча музыкантов с Ю. Марцинкявичусом.

Т. СЛИВКИНА,
старший редактор филармонии.

НА СНИМКЕ: выступает рок-группа «Диалог». Фото Д. Коробейникова.

ХОККЕЙ

«Металлург» отступает

Состоялись очередные игры второго круга чемпионата СССР по хоккею среди клубов восточной зоны второй лиги класса «А». По мере приближения к финишу борьба в чемпионате принимает все более упорный характер. Дороже стала цена очка.

В единоличные лидеры вышла команда новосибирского СКА (54 очка). На своем льду армейцы уверенно переиграли своих основных конкурентов — новокузнецкий «Металлург» (4:3, 5:3, 4:3). В Хабаровске в игре со своими одноклубниками — командой местного СКА новосибирцы две встречи закончили вничью и в третьей вышли победителями (4:4, 4:4, 3:2).

На второе место, после поражения от армейцев Новосибирска, были вынуждены отступить хоккеисты «Металлурга» (50 очков). Но зато на своем льду новокузнечане полностью реабилитировали себя, трижды выиграв у «Сокола» (3:2, 6:4, 9:2), оттеснив красноярцев с четвертого на седьмое место. Правда, у «Сокола» три игры в запасе.

На третьей строчке таблицы хоккеисты «Шахтера» (44 очка). Выступая в Томске против местного «Кедра», прокопчане дважды добились победы, но уступили в третьем матче (3:2, 8:3, 2:5). В родных стенах «Шахтер» нанес поражение занимающему последнее место новосибирскому «Машиностроителю» (4:3, 3:1, 3:1).

На четвертую ступеньку перебрались хоккеисты «Ермака» (38 очков).

Д. НАСОНКИН.

г. Кемерово.

Фельетон

Сентиментальные дяди

Ах, дети, дети! Ну кто не умилится при виде разрумянившихся, разыгравшихся малышей! Кажется, чего бы не сделал ради них.

Лет пять тому назад управляющий трестом «Мелиоводстрой» П. Сухов тоже умилялся. Обозревая пустырь в Южном поселке, где должен быть воздвигнут новый жилой квартал, заметил резвящихся детишек.

— Кто ты, прелестное дитя? — подошел он к самому маленькому.

— Болиска, — застенчиво улыбнулось дитя. И переступив с ножки на ножку, добавило: — А у нас садика нет...

— Будет у вас садик, обязательно будет! Дворец отгрохаем!

Спустя полгода после достопамятной встречи с представителем юного поколения, а именно в октябре 1979 года, на пустырь пришли дяди и под ликующие крики дошколят дружно забили сваи под будущее детское учреждение. Отряхнув натруженными руками пыль с рукавиц, строители направились на другой пустырь, бросив окружившим их малышам многозначительное: «Пока!».

Многоопытный читатель уже, вероятно, догадывается: строители не торопились возвращаться на объект.

Новый управляющий «Мелиоводстроем» А. Фролов тоже без слез не может смотреть на счастливое детство. Однажды, отыскав на пустыре заброшенные сваи, он увидел повзрослевших мальчишек, играющих уже в «неуловимых мстителей».

— Играйте, играйте, мои маленькие, — прошептал он, утирая платком затуманенные глаза. — Только не торопитесь расти. Тогда и в садик успеете, который я вам дострою. У дяди Фролова слово — закон.

Шел 1981 год.

Не буду утомлять читателя дальнейшими перипетиями бурного строительства дошкольного учреждения на 140 мест. Перенесемся мысленно в год 1982-й. Установлен новый рекорд долгостроя. Вместо положенных шести месяцев детсад сооружен за 39! 30 декабря государственная комиссия, стыдливо закрыв глаза на недоделки, приняла долгожданный объект. Ликованию жителей округи не было конца. У Бориски загорелись глаза: до сентября можно походить в подготовительную группу!

Ах, Бориска, Бориска! Какой же ты невезучий! У дяди Э. Блюмина, заместителя управляющего «Мелиоводстроем», которому надлежало оборудовать сад, понавезти туда кроваток, столов, стульчиков, игрушек для его маленьких обитателей, тоже чувствительная душа. И она меланхолично нашептывала своему хозяину: «Не суетись, Эдуард... Вспомни свое босоногое детство. Ты был беспечен, как птица! А в садике бедных деток ожидают занятия — музыкальные, физкультурные и прочие. Легко ли им справиться со всем этим? Не торопись...».

Блюмин не торопился. Однако уж совсем палец о палец не ударить было нельзя. Что было, то было. Не позволяли родители. Более двухсот заявлений на место в единственном на предприятии детском саду лежало в сейфе у председателя объединенного профкома «Мелиоводстроя» И. Тихомирова. Правда, Тихомирову надо отдать должное: он не ускорял ход событий. «Десятилетиями в тресте не было своего детсада,— резонно рассуждал он, — и ничего, обходились».

К тому же это только кажется, что детский сад открыть проще простого. А вы поговорите с товарищем Блюминым, и он вам из собственного опыта порасскажет, так ли это. Одних только воспитателей, нянечек да поваров надо четыре десятка! Не говоря уж о заведующей. Посоветоваться бы ему со знающими людьми из гороно. Там бы подобрали на должность руководителя детским учреждением кандидатуру поопытней. Но ведь тогда хлопот с ней не оберешься, во все встревать начнет, до всего ей дело будет. Поневоле придется садиком заниматься.

Обошелся без гороно. И правильно сделал! И так летом прошлого года изъявили желание трудиться в садике шестнадцать воспитателей и нянечек.

Но как ни старался Блюмин не разглашать тайные устремления своей сентиментальной души, слух о законсервированном на неопределенное время детском саде долетел и до нашей редакции. (Опять эти нетерпеливые родители!). Слух надо было проверить.

...Сад стоял как неприступная твердыня, таинственно поблескивая глазницами окон. Все двери были на запоре. Отчаявшись достучаться, я было повернул обратно, как вдруг заскрипел засов, и меня впустили.

Увы, вместо ожидаемого блеска, чистоты и уюта на меня смотрели обшарпанные стены, потрескавшийся линолеум на полу, трещины на потолке. В вестибюле громоздились огромные бочки с олифой и краской, навалено проржавевшее оборудование санузлов. Оказывается, консервация была лишь частичной: мелиоводстроевцы использовали детсад в качестве склада. Не пустовать же помещению!

— Больше года без присмотра, — вздохнула и. о. заведующей Е. Юрицина,—уже нужен капитальный ремонт. Но пока суть да дело, весь штат разбежался... Попробуй теперь набрать. Да куда ни кинься, то одного нет, то другого...

Быть того не может! Как же так? Э. Блюмин уверял редакцию «Кузбасса», что детский комбинат не может принять детей лишь из-за отсутствия электроэнергии. И как только таковая будет наконец присутствовать, то немедля сад заполнится звонкими детскими голосами.

Но не будем излишне строги к Э. Блюмину. Заместитель управляющего обладает еще одним симпатичным качеством — он доверчив. Понадеялся на РЭУ «Кузбассэнерго» и авторемонтный завод «Кемеровоугля», которые должны были проложить в квартал № 13 электрокабель и построить в поселке трансформаторную подстанцию. Он втайне ожидал, что эти предприятия не будут слишком спешить. Они и не спешили. Работали в темпе замедленной киносъемки и просрочили все сроки. Идя навстречу Блюмину, даже приподзали с ревизией: обнаружились повреждения, на устранение которых тоже уйдет время. И все же энергетики действовали слишком энергично. (Вот и доверяй людям!). Кемеровская горэлектросеть даже решила подключить детсад по временной схеме, надеясь на быструю ликвидацию порывов. Между прочим, соседний детский комбинат «Кузбассэлектромотора» давно получает электроэнергию по такой же схеме (он открыт осенью прошлого года).

Это было ударом по планам руководителей «Мелиоводстроя»! Какой ток? Детский сад ведь не готов. Но Э. Блюмин не уступает.

— Ремонтировать некому,— хватается он за соломинку.— В нашем СМУ штукатуров всего ничего.

— А родители? — возражает ему методист гороно Т. Багно. — С помощью родителей мы построили два детских комбината. Что же вам помешало?

— Эх, — сокрушается Эдуард Семенович, — некому было нам на пятки наступать. Прижали бы нас в свое время...

Красноречивое признание. Действительно, в городе нужда в дошкольных учреждениях огромна, на очереди более шести тысяч детей. А тут больше года бездействует детский сад. Вот тебе и сантименты!

...Бориска нынче собирается в первый класс. Чувствует себя он не очень уверенно. В детсад ему так и не пришлось походить. Ни петь, ни танцевать он не умеет. Стихов тоже знает мало. Как-то будет ему там, в школе?

В. ПИРОЖНИКОВ

г. Кемерово.

В МИРЕ ИНТЕРЕСНОГО

На чем ездили в старину?

Какой вид транспорта предпочитали жители средневекового Витебска? Ответ на этот вопрос получен после раскопок нижнего замка одного из самых древних белорусских городов.

Трофеи, добытые археологами, дали основания для вывода: с XI по XVII век мода на средства передвижения не отличалась капризами. Об этом поведали найденные при раскопках подошвы и другие элементы и детали повозок.

С появлением же в городе мощеных улиц начал развиваться колесный транспорт. Судя по таможенной ведомости Витебска за 1605 год, тогда на его долю уже приходилась почти треть всех перевозок. Во время раскопок удалось найти хорошо сохранившиеся спицы и обод колеса, железные накладки на оси.

Г. НОВИКОВ,
корр. ТАСС.

Витебск.

ГАИ СООБЩАЕТ

В области проводится большая работа по экономии горюче-смазочных материалов, по борьбе с приписками при перевозках грузов.

Однако некоторые руководители автохозяйств области продолжают безответственно относиться к исправности спидометрового хозяйства. В пассажирском предприятии № 1 Кемерова 313 автобусов и 52 из них с неисправными спидометрами. За такое безответственное отношение к техническому состоянию автотранспорта оштрафованы на 30 руб. главный инженер И. И. Савенков и начальник ОТК Н. Г. Иващенко.

ПОГОДА

18 февраля днем по области будет облачно с прояснениями, местами небольшой снег, метель. Ветер юго-западный 9—14, местами по северу 15—20 метров в секунду. Температура 8—13, местами до 18 градусов мороза.

Редактор
Н. А. БУРЫМ.

Адрес редакции: 650630, ГСП, г. Кемерово, проспект Октябрьский 28. Телефоны: приемной редактора 52-32-74, заместителей редактора 52-36-45, 52-52-66, ответственного секретаря 52-33-59, отделов: партийной жизни 52-55-47, 52-66-22, пропаганды 52-53-23, 52-64-88, Советов народных депутатов 52-62-33, 52-63-22, 52-59-65, культуры 52-54-23, 52-65-47 тяжелой индустрии 52-35-66, 52-51-23, 52-42-01, химической и легкой промышленности 52-39-34, 52-50-45, сельского хозяйства 52-37-33, 52-49-78, 52-44-23, строительного 52-38-23, 52-46-22, 52-45-29, 52-57-67, писем в рабселькоров 52-05-22, 52-06-01, 52-08-29, 52-07-45, 52-03-22, информации и спорта 52-47-45, 52-48-65, иллюстрации 52-14-12, 52-25-23, еженедельника «Панорама» 52-18-78, прием информации 52-34-56, общественной приемной 52-02-10, директора издательства 52-79-10, объявлений 52-69-33, бухгалтерии 52-70-10. Собственные корреспонденты: в Белове 2-29-27, Мариинске 2-31-20, Междуреченске 2-20-68, Новокузнецке 7-02-04, Прокопьевске 3-09-04, Юрге 2-17-83.

Газета отпечатана высоким способом в типографии издательства «Кузбасс», 650630, г. Кемерово, пр. Октябрьский, 28. ОП 01144. Заказ № 43. Индекс 51901. Объем 2 п. л. Газета выходит 300 раз в год. Тираж 240 тыс. экз.