Кемеровская областная научная библиотека Газетно-журнальный фонд

Пролетарии всех стран, соединяйтесь!

КУЗБАСС

ОРГАН КЕМЕРОВСКОГО ОБКОМА КПСС И ОБЛАСТНОГО СОВЕТА НАРОДНЫХ ДЕПУТАТОВ

Газета издается с 7 января 1922 года

№ 28 (18158). ЧЕТВЕРГ, 2 ФЕВРАЛЯ 1984 года

Цена 3 коп.

В НОМЕРЕ

✦ Избирательная кампания. 1 стр.
✦ Промышленность — торговля: точки соприкосновения. 2 стр.
✦ Праздник вьетнамского народа. 3 стр.
✦ Международный турнир по хоккею с мячом на приз газеты «Советская Россия». 4 стр.

ЭКСПЕРИМЕНТ В ДЕЙСТВИИ

С 1 января пять отраслей промышленности нашей страны работают в условиях крупномасштабного экономического эксперимента. Цель его заключается в расширении самостоятельности предприятий в формировании планов, в расходовании средств на развитие производства и оплату труда, в распределении прибыли, в создании благоприятных экономических условий и заинтересованности коллективов в улучшении работы. Предусмотрены конкретные меры, обеспечивающие взаимодействие выделяемых предприятиям ресурсов с конечными показателями их работы.

В выступлении на декабрьском (1983 г.) Пленуме ЦК КПСС Ю. В. Андропов так оценил значение эксперимента: «Конкретные формы управления и планирования должны соответствовать реальным условиям каждого этапа общественного развития страны. Это объективная закономерность, которую, вполне понятно, никто не может ни изменить, ни отменить. Поэтому улучшение системы управления, основанной на принципах демократического централизма, — это составная часть общего процесса совершенствования нашего общественного строя».

В проведении экономического эксперимента участвуют коллективы объединений и предприятий тяжелого и транспортного машиностроения, электротехнической и пищевой промышленности Украинской ССР, легкой индустрии Белоруссии и местной промышленности Литовской ССР. В Кузбассе в условиях эксперимента работают шесть предприятий. Это Кузнецкий машиностроительный завод Министерства тяжелого и транспортного машиностроения СССР, производственное объединение «Кузбассэлектромотор», заводы Кемеровский электротехнический, прокопьевский «Электромашина», ленинск-кузнецкие электроламповый и «Кузбассэлемент» Министерства электротехнической промышленности СССР.

Неплохо подготовилось к работе в новых условиях хозяйствования производственное объединение «Кузбассэлектромотор». Здесь была разработана комплексная программа подготовительных мероприятий, которая последовательно реализовалась. Большая работа проведена по совершенствованию внутризаводского планирования, уточнению нормативов и показателей, усилению моральных и материальных стимулов рабочих, инженерно-технических работников и служащих. Разработана и внедрена система планирования и контроля хода выполнения цеховых договорных обязательств. Пересмотрены хозрасчетные показатели работы производственных подразделений. Большое внимание уделяется дальнейшему развитию бригадной формы организации и оплаты труда. Осуществляется перевод бригад на хозяйственный расчет, создание бригад, работающих по единому наряду с оплатой по конечным результатам.

Пересмотрены и уточнены условия социалистического соревнования. Упор сделан на те его формы, которые более полно отвечают задачам экономического эксперимента. В цехах и отделах приняты социалистические обязательства на 1984 год с учетом новых требований. Проведена общественная защита обязательств. Соревнование в объединении в 1984 году проводится под девизом: «Заказы народного хозяйства — качественно, в срок, с наименьшими затратами».

В подготовку и проведение эксперимента активно включились партийная, профсоюзная и комсомольская организации. Основными вопросами партийных и профсоюзных собраний объединения, цехов и отделов явилось обсуждение готовности коллективов к проведению эксперимента, выявление резервов повышения эффективности и качества работы. В каждом цехе оборудованы стенды, отражающие показатели работы в условиях эксперимента.

Целенаправленная подготовительная работа позволила объединению «Кузбассэлектромотор» организованно начать эксперимент с первых дней.

Вместе с тем переход на новые условия хозяйствования проходит не везде на должном уровне. Об этом свидетельствует рейд печати, проведенный нашей газетой. На некоторых предприятиях плановые задания не сбалансированы с материально-техническими ресурсами. Не везде решены вопросы бесперебойного обеспечения автомобильным и железнодорожным транспортом. Не полностью еще выполняют договоры поставщики сырья, материалов, комплектующих изделий, которые не перешли на работу в новых условиях эксперимента. Это создает значительные трудности в хозяйственной деятельности предприятий. Большую помощь в решении сложных проблем должны оказать предприятия и организации Кузбассглавснаба, работники железнодорожного транспорта. Необходимо взять под строгий контроль выполнение планов поставок, своевременно выполнять планы грузовых перевозок.

Расширение самостоятельности и ответственности предприятий призвано ускорить повышение технического уровня производства. С этой целью при проведении экономического эксперимента существенно расширяются права и возможности предприятий в использовании фонда развития производства. Повышается заинтересованность коллективов во внедрении в практику достижений науки и техники. Экономический эксперимент расширяет права предприятий в использовании фонда материального поощрения и экономии фонда заработной платы с целью лучшего стимулирования роста производительности труда, повышения квалификации работников.

Проведение системы мер по расширению прав, усилению ответственности производственных объединений и предприятий является одним из главных направлений улучшения руководства экономикой, совершенствования стиля и методов хозяйствования, непременным условием развития творческой активности трудящихся.

Партийные, профсоюзные, комсомольские организации, хозяйственные руководители должны направить организаторскую и массово-политическую работу на воспитание в людях чувства коллективизма, ответственности за конечные результаты работы.

Необходимо широко разъяснять содержание принятых решений, повышать ответственность кадров за их осуществление. Важно, чтобы и руководители, и рядовые рабочие ясно представляли суть и условия экономического эксперимента, ощущали себя его участниками, сознавали свою ответственность за его результаты. Только в этом случае можно добиться высоких результатов в осуществлении экономического эксперимента, успешного выполнения намеченных планов и социалистических обязательств.

XI ПЯТИЛЕТКА — ГОД ЧЕТВЕРТЫЙ

Коммунист Надежда Викторовна Насонова вот уже несколько лет успешно работает крутильщицей в производственном объединении «Химволокно». Накопленные знания, опыт и сноровка помогли ей досрочно завершить план 1983 года. Свой трудовой график она опережает на полгода.

г. Кемерово. Фото В. Грызыхина.

РЕКОРД БРИГАДЫ

Большой трудовой подъем у горняков комсомольско-молодежной бригады делегата XXVI съезда КПСС Р. Н. Стахеева вызвало известие о том, что руководитель их коллектива выдвинут кандидатом в депутаты Верховного Совета СССР. В ответ на это очистники решили добиться рекордной суточной добычи.

Шахтеры сдержали слово, выдав в течение суток 5404 тонны угля. Это максимальная выработка коллектива Стахеева в одиннадцатой пятилетке.

Бригада перешла на новый, Кушеяковский, участок шахты «Нагорная» объединения «Гидроуголь» в конце прошлого года. Тщательно готовилась она к работе. Смонтировала на 64-м пласту новый отечественный механизированный комплекс 4КМ-130, который впервые применяется не только на «Нагорной», но и в Кузбассе. С его помощью можно брать угольный пласт мощностью до четырех метров с углом падения 20 градусов.

И вот — закономерный успех. Первый для бригады на новом месторождении, но, думается, далеко не последний.

В. СТАРЦЕВА,
зав. отделом пропаганды ДНТИ.

г. Новокузнецк.

Единодушие

4 МАРТА — ВЫБОРЫ В ВЕРХОВНЫЙ СОВЕТ СССР

Предвыборная кампания вступила в новый этап — идет регистрация кандидатов в депутаты Верховного Совета СССР

30 января состоялось заседание избирательной комиссии Центрального избирательного округа № 184 по выборам в Совет Союза Верховного Совета СССР. В нем приняли участие представители трудовых коллективов, партийный, профсоюзный, комсомольский актив Центрального района Кемерова.

Открыл заседание председатель комиссии, Герой Социалистического Труда, наладчик производственного объединения «Кузбассэлектромотор» И. Е. Лырщиков.

— В числе первых кандидатами в депутаты Верховного Совета СССР зарегистрированы руководители Коммунистической партии и Советского государства, — сказал он. — На состоявшемся 27 января окружном предвыборном совещании его участники единодушно поддержали предложение представителей трудовых коллективов, общественных организаций Кемеровского анилинокрасочного завода, Кемеровского государственного университета, центральной обогатительной фабрики «Березовская», совхоза «Каменский» Крапивинского района о выдвижении первого заместителя заведующего Отделом организационно-партийной работы ЦК КПСС Евгения Зотовича Разумова кандидатом в депутаты Верховного Совета СССР по Центральному избирательному округу № 184. Товарищ Е. З. Разумов дал согласие баллотироваться кандидатом в депутаты Верховного Совета СССР по Центральному избирательному округу № 184.

Слово предоставляется секретарю окружной избирательной комиссии, секретарю Кировского райкома КПСС М. Ф. Логачевой.

Выступающая отметила, что на всех ответственных постах, на которые Е. З. Разумова направляла партия, он зарекомендовал себя способным, инициативным и принципиальным работником.

— Предлагаю, — сказала она в конце своего выступления, — членам комиссии зарегистрировать кандидатом в депутаты Верховного Совета СССР по Центральному избирательному округу № 184 товарища Евгения Зотовича Разумова.

В поддержку этого предложения единодушно выступили члены окружной избирательной комиссии: секретарь комитета комсомола Кемеровского электротехнического завода Н. И. Салий, бригадир отделочников участка № 1 управления строительства «Кузбассгидроэнергострой» Г. А. Фролова.

Единогласно принимается постановление — зарегистрировать кандидатом в депутаты Верховного Совета СССР по Центральному избирательному округу № 184 по выборам в Совет Союза первого заместителя заведующего Отделом организационно-партийной работы ЦК КПСС **Евгения Зотовича Разумова.**

Е. КРАСНОСЕЛЬСКИЙ.

г. Кемерово.

Кандидат ткачей

Окружное совещание прошло на днях в актовом зале «КузНИИшахтостроя». Здесь собрались пятьсот представителей партийных, общественных организаций и трудовых коллективов, представляющих свыше двухсот тысяч избирателей Рудничного избирательного округа № 183. Окружное предвыборное совещание открыл первый секретарь Рудничного райкома КПСС г. Кемерово Ю. И. Дьяков.

— По всей стране прошли предвыборные собрания трудящихся, — сказал он. — Работяге, колхозники, интеллигенция, воины наших славных Вооруженных Сил назвали своими кандидатами лучших представителей народа. Это единодушие, как подчеркнуто в открытом письме руководителей КПСС и государства окружным избирательным комиссиям, является еще одним убедительным свидетельством монолитной сплоченности нашего общества. Труженики нашего округа также горячо одобряют положения, содержащиеся в ответах товарища Ю. В. Андропова на вопросы газеты «Правда».

Далее Ю. И. Дьяков предоставил слово помощнику мастера Кемеровского КШТ С. Г. Корчуганову:

— Ткачи стремятся, как всегда, быть в первых рядах соревнующихся. Передовая работница Н. Г. Рудакова дала слово выполнить задание первого квартала ко дню выборов. Во всех цехах и сменах приняты повышенные социалистические обязательства. Для нас это особенно важно, поскольку наш коллектив назвал своим кандидатом в депутаты Верховного Совета СССР ткачиху Н. Ф. Бокину.

Председатель профкома шахты «Бутовская» В. Я. Геллер выразил общее мнение:

— С большим удовлетворением восприняли горняки нашего рудника, которых я представляю, выдвижение кандидатом в депутаты Н. Ф. Бокиной — одной из лучших работниц нашего индустриального края. Нина Федоровна как депутат Верховного Совета СССР, много внимания и сил отдает совершенствованию экономики, социальному и культурному строительству областного центра.

На трибуне — аппаратчик объединения «Азот» И. Е. Пахомкин:

— Называя своих кандидатов в депутаты, мы хорошо понимаем, что нужно трудиться еще лучше, повышать производительность труда. Это приобретает особый смысл в условиях обострения международной обстановки. Коллектив производства капролактам-3 обязался к 4 марта выпустить на сэкономленном сырье на 52 тысячи рублей продукции. От имени химиков предлагаю в день выборов отдать свои голоса за кандидата в депутаты Верховного Совета СССР Н. Ф. Бокину.

Поддерживая предложение шефов из объединения «Азот», директор школы № 7 Л. Н. Байн сказала, что у нашей партии стало традицией все важнейшие документы обсуждать с народом, опираться на его разум и опыт. Не представляет исключения и разработанный ЦК КПСС проект «Основных направлений реформы общеобразовательной и профессиональной школы». С момента его опубликования прошло совсем немного времени, но этот документ уже вызвал широкий общественный резонанс.

Бригадир слесарей Кемеровского коксохимзавода В. П. Ишутин ознакомил собравшихся с текстом резолюции. Решено просить Нину Федоровну Бокину баллотироваться кандидатом в депутаты Совета Союза Верховного Совета СССР по Рудничному избирательному округу № 183 г. Кемерово.

Текст резолюции был принят единогласно. Затем участники окружного предвыборного совещания избрали доверенных лиц кандидата в депутаты. На этом совещании также было принято обращение к избирателям с призывом отдать дружно в день выборов свои голоса за кандидата блока коммунистов и беспартийных — **Нину Федоровну Бокину.**

В. МАЙДАРОВ.

г. Кемерово.

ПО РОДНОЙ СТРАНЕ

▲ **ГОРНОЗАВОДСК** (Пермская область). Новый поселок появился на трассе газопровода Уренгой—Помары — Ужгород. Десятки семей эксплуатационников газокомпрессорной станции «Горнозаводская» получили здесь благоустроенное жилье. Одновременно с 16-квартирными домами в поселке возведены столовая, детский сад, магазин. В этом году на участке трассы, проходящей по территории Пермской области, строители сдадут в эксплуатацию еще четыре поселка эксплуатационников.

▲ **ЖИТОМИР.** Принял первых покупателей крупнейший в республике «Дом обуви». На прилавках — изделия десятков обувных фабрик и объединений страны. Электронная техника, устройства связи и рекламы помогут посетителям хорошо ориентироваться в торговых залах, меньше тратить времени на покупки. Создание крупных специализированных комплексов — важное направление в развитии торговли области. С начала пятилетки здесь открыто более пятидесяти таких предприятий, реконструированы все крупные торговые центры.

(ТАСС, 1 февраля).

Животноводство: *экономика, технология*

Экзамен на прочность

Глубоким вечером закончилась дойка. Несколько замешкались сегодня животноводы: не были своевременно доставлены на ферму корма. Вымыв доильную аппаратуру, Мария Максимовна Смирнова еще раз обошла длинные ряды стойл. Теперь порядок: коровы уткнулись в вороха сена, с аппетитом ели приправу — муку. У скотника Александра Васильевича Кожушко тоже все нормально: помещение убрано, готово к новому рабочему дню.

Мария Максимовна даже улыбнулась, собственной дотошности. А раньше-то как бывало: спешит вечером после дойки домой, а на ферме что-то не сделано, что-то оставлено на завтра. Как распорядятся скотники кормами — их дело.

Сейчас на потом ничего оставлять нельзя. Ведь завтра с утра тебя сменят в коровнике подруги, и стыдно будет, если войдут они в неубранное помещение или будут не накормлены, не ухожены животные. С каким настроением будут работать тогда твои сменщицы, где гарантия, что завтра они не оставят хозяйство в столь же неблагоприятном виде? Строгие требования предъявляет двухсменная организация труда, на которую перешли с начала нынешней зимовки на молочном комплексе совхоза «Севский».

При двухсменном рабочем дне старания одной доярки предопределяют успех другой. Ловкачам же, стремящимся добиться чего-то за счет других, не удержаться в коллективе. Кого угодно заставят призадуматься справедливые упреки по поводу неудовлетворительной обстановки в животноводстве. Еще не так давно работу доярок совхоза «Севский» лихорадили срывы в организации труда, неудовлетворительное кормление животных. Да и коллектив молочного комплекса считался неблагополучным. Среди животноводов района он занимал еще летом одно из последних мест.

Сама обстановка, в которой они оказались при переводе скота на зимнестойловое содержание, требовала: надо переходить к более производительному труду. Доярок в работе уже не сдерживали, как раньше, причины технического характера, скудость рациона кормления. Заселили нынче стадо в хорошо оборудованный коровник. Ручной труд уступил место новейшим технологическим линиям. Улучшены условия труда на комплексе.

Когда принимали обязательства на нынешнюю зимовку, двух мнений не было: нужно поставить людей в условия зависимости друг от друга. Скажем, чтобы у того же оператора кормоцеха Григория Ивановича Шибаева все приготовленные им смеси оценивались уже по качеству и количеству корма, необходимого для соблюдения рациона. Столь же неразрывно от доярок должны трудиться скотники.

Тогда наметили получить в нынешнюю зимовку молока от коровы на сто килограммов больше, чем в прошлую. Первые положительные сдвиги после перевода стада на зимнестойловое содержание, которые выразились в увеличении среднесуточных надоев в сравнении с прошлым годом, взбодрили коллектив, заставили поверить в свои силы. Появилась уверенность, что смогут доярки соревноваться на равных с передовиками других хозяйств. Все благоприятствует этому — и оснащенность помещения оборудованием, и хорошая кормовая база.

Партийная и профсоюзная организации совхоза много и серьезно думали над тем, как оживить между рабочими комплекса трудовой спор за достижение наивысших результатов, повысить эффективность работ. Начали с укрепления коллектива. Наряду с опытными животноводами, проработавшими здесь много лет, бригада пополнилась новичками. Организовали две бригады во главе с С. В. Белоусовым и А. Х. Гайбалиевым. В них вошли опытные доярки Н. И. Городилова, Н. Н. Волосенкова, Е. Н. Недорезова, С. Н. Сенцова, Г. И. Камардина, В. Н. Черникова, М. А. Красносельских. Решилась проблема с подменными доярками. Это уже стал дружный коллектив, где каждый и себе не даст поблажек, и другим не позволит работать хуже.

Раз решили соперничать с инициаторами районного соревнования животноводами совхоза «Перспективный», на равных, стало быть, ни один участок комплекса не должен давать сбоев. Не всегда это, к сожалению, удается. Производство есть производство. От неудач никто не застрахован. Важно другое: что коллектив поборол в себе инертность и теперь уже по-иному смотрит на трудности — с позиций противодействия им.

И сейчас животноводы совхоза повысили суточные надои в сравнении с прошлым годом на 400 граммов, еще выше результаты рабочих молочного комплекса.

Г. МАРУЩЕНКО.

Прокопьевский район.

Стройки особой важности: аммиак-2 в объединении «Азот»

НА ОЧЕРЕДИ — РИФОРМИНГ

Вчера после первых 24 часов работы на холостом ходу остановлен для ревизии воздушный компрессор агрегата. Испытания прошли успешно. 6 февраля эксплуатационники рассчитывают включить компрессор в рабочем режиме и начать продувку всех газовых систем.

Строители и монтажники, азотчики, наладчики треста «Оргминудобрений» и Невского турбинного завода им. В. И. Ленина выдержали характер и выполнили обещанное: главный компрессор был включен в январе. Пуск этой машины означает начало нового этапа в наладке всего комплекса: созданы возможности для проведения в феврале розжига и сушки риформинга — другого важного узла аммиака-2.

Л. АМБИНДЕР

г. Кемерово.

ОТ ЦЕНТРАЛЬНОГО КОМИТЕТА КПСС И СОВЕТА МИНИСТРОВ СССР

На шахте «Пионерка» Кемеровской области произошел взрыв газа метана, повлекший за собой человеческие жертвы.

Центральный Комитет КПСС и Совет Министров СССР выражают глубокое соболезнование семьям и родственникам погибших, рабочим и инженерно-техническим работникам шахты.

Правительство СССР и республиканские органы принимают меры по оказанию помощи семьям погибших шахтеров и ликвидации последствий аварии.

ЦЕНТРАЛЬНЫЙ КОМИТЕТ КПСС **СОВЕТ МИНИСТРОВ СССР**

РАДИ ГЛАВНОГО ПОВЕЛИТЕЛЯ

Товары для народа

Автор рассказывает о содружестве торговли с промышленными предприятиями

Нелегко стало продавать товары людям, уже в основном обеспеченным. Удовлетворить спрос покупателя — задача не только промышленников но и наша работников торговли. Вот почему девиз социалистического соревнования на 1984 год нашего коллектива: «Высокую культуру обслуживания советского человека гарантируем». Девиз этот вмещает в себя целый комплекс понятий. Тактичное, вежливое отношение к покупателям — это лишь малая, хотя, конечно, очень важная толика в этих понятиях. Главное же—изучить спрос потребителей, его желания, вкусы, возможности и через торговлю повлиять на изготовителей. И хотя формально предприятия тоже заинтересованы выпускать только ходовую продукцию, на самом же деле союз наш довольно часто бывает неравноправным. Порой универмагу приходится попадать под диктат промышленников.

Как от этой зависимости избавиться? А вегнее, как избавиться от того, чтобы прилавки и склады магазина не были переполнены неходовыми товарами? Путь этот мы ищем не первый год. Думаю, велосипед тут изобретать не нужно: давно известны договоры о содружестве.

Кемеровский универмаг — одно из крупных предприятий Кузбасса. Его товарооборот — более шестидесяти миллионов рублей. Все показатели прошлого года значительно превысили плановые. За три года одиннадцатой пятилетки наш коллектив пять раз выходил победителем во Всесоюзном социалистическом соревновании и шесть раз — во Всероссийском. С 1974 года универмаг носит звание «Предприятие высокой культуры обслуживания». Неоднократно коллектив награждался переходящими Красными знаменами Министерства торговли СССР и ЦК профсоюза работников торговли и потребкооперации. Нынче выступили инициаторами Всесоюзного соревнования. Наше соревнование идет под лозунгом: «Сделано отлично—продано отлично».

Мы имеем двенадцать договоров о содружестве с предприятиями области. Прежде всего договоры заключили с крупными предприятиями легкой индустрии: несколькими фабриками объединения «Запсибшвейпром», Беловской трикотажной фабрикой, киселевским объединением «Кузбассобувь», Прокопьевским фарфоровым заводом, Кемеровской кожгалантерейной фабрикой, Ленинск-Кузнецким камвольно-суконным комбинатом и другими предприятиями.

Особое место заняли сквозные договоры отличного качества. Их универмаг заключил с новокузнецкой фабрикой «Березка», которая 35 процентов продукции шьет со Знаком качества и с индексом «Н», с тайгинской фабрикой «Тайга», с Кемеровским Домом моделей который поставляет всю продукцию только отличного качества, и с объединением «Карболит», которое обеспечивает магазин всевозможными пластмассовыми изделиями. Соревнование сквозных бригад повысило качество работы обеих сторон.

В технологической цепочке от изготовления продукции до реализации появился, можно сказать, двойной контроль. Если прежде завод или фабрика отправляли свои изделия для абстрактного потребителя, то теперь появилась ответственность перед совершенно конкретными людьми, которые их продукцию продают. А что если не продадут? Этот вопрос не праздный: от него зависит экономика предприятия. Неизбежная необходимость тщательно изучать запросы покупателя и владеть полной информацией теперь одинаково нужны и торговле, и изготовителям. Заинтересованность в высоких конечных результатах невольно породила удвоенную ответственность с обеих сторон.

Как конкретно действуем? Мы ходим на предприятия, работники предприятий ходят к нам. Высказываем друг другу пожелания, вместе обсуждаем предложения покупателей. Да и одно дело — выслушивать претензии издалека и совсем другое — выслушивать их от покупателей.

Только в прошлом году сообща провели пятнадцать выставок-продаж. Получили дополнительный товарооборот почти триста тысяч рублей, а предприятия сделали для себя немало полезных выводов. В прошлом же году мы внесли 362 предложения, направленные на улучшение качества, расширение ассортимента и снятие с производства неходовых товаров. Все предложения были реализованы полностью или частично.

Приведу несколько примеров. Швейное объединение «Томь» поставляло в наш универмаг мужские пальто на меховой подкладке. Сначала они шли хорошо, а потом спрос резко снизился. Мы попросили объединение заменить эти пальто на куртки и пальто из искусственной кожи. Покупатель замену одобрил. Фабрика «Березка» вместо школьного платья из шелка стала поставлять хлопчатобумажное платье из фланели а женское платье из льна заменили на юбку из вельвета. Беловская трикотажная фабрика в течение 1983 года по нашим предложениям сняла с производства семь изделий. Вместе с работниками фабрики мы проводили разбраковку трикотажа, внесли поправки в шкалу размеров, в гамму цветов. На 1984 год временно отменена поставка изделий из набивного полотна из-за неисправности печатной машины. И никаких по этому поводу недоразумений не возникло, потому что договор содружества учитывает в первую очередь интересы покупателей.

Показательна работа по договору содружества с объединением «Кузбассобувь». В прошлом году мы провели выставку-продажу обуви летнего ассортимента. В первый день выставки состоялась покупательская конференция. Было зарегистрировано множество замечаний и предложений. Скажу откровенно: обувщикам было жарко. Далеко не все модели, представленные ими, нашли одобрение покупателей. Все эти отзывы модельеры учли при согласовании спецификаций и разработке ассортимента на 1984 год.

Большую отдачу получили мы от содружества с объединением «Карболит». Частое общение, выставки, неформальное изучение спроса помогают оперативно изменять модели игрушек и других бытовых изделий. Удовлетворение от этой совместной работы обоюдное: у нас увеличился оборот, «Карболит» не имеет проблем с реализацией.

В общей сложности в прошедшем году по прямым договорам универмаг получил товаров почти на десять миллионов рублей. В течение года работники торговли внесли более 100 изменений в различные модели и изделия только на швейных фабриках. Претензии и различные просьбы по поводу перемен мы высказывали Промышленновскому ДОЗу, Кемеровской мебельной фабрике, фирме «Весна», Прокопьевскому заводу шахтной автоматики, Кемеровской кожгалантерейной фабрике.

Мы понимаем, что не так просто предприятию перестроиться, но ведь наши требования исходят не из каприза, а из жесткой необходимости. Если товары не покупают, зачем их производить для складов? Думаю, недалеко то время, когда заказы торговли станут непреложным законом для промышленности. Ведь мы не сами по себе «куем» оборот, а являемся посредниками между производителем и покупателем. Причем таким посредником, который обязан быть только на стороне покупателя — нашего главного повелителя. Это, между прочим, и на нас накладывает огромную ответственность. Профессиональное чутье, вкус, знание запросов у самих работников торговли должны быть непременно высокими. Этому мы постоянно учим своих работников.

Далеко не все у нас гладко. Еще не научились регулярно подводить итоги соревнования со смежниками, редко проводим встречи за круглым столом, слабо влияем на то, чтобы больше выпускалось продукции со Знаком качества и с индексом «Н». Очень мало еще попадает на прилавок остромодных изделий.

Мне запомнились слова из выступления Юрия Владимировича Андропова на декабрьском (1983 г.) Пленуме ЦК КПСС: «Бывают и такие факты, когда из-за неповоротливости работников торговли и промышленности, незнания реальных потребностей населения, конъюнктуры рынка отдельные товары то возводятся в ранг дефицитных, то оседают на прилавках магазинов и на предприятиях. Это влечет за собой не только перестройку производства, но и недовольство людей».

Крепко нам следует задуматься над этими словами!

М. БЕЛЯЕВА,
директор универмага,
заслуженный работник
торговли РСФСР.
г. Кемерово.

НОВОСТИ СОБЫТИЯ ФАКТЫ

г. ОСИННИКИ

Горняки — Фонду мира

Почти 15 тысяч рублей внесли в Фонд мира горняки шахты «Шушталепская» объединения «Южкузбассуголь».

1300 рублей из них приходятся на долю четвертого участка, где работает комплексно - механизированная бригада В. А. Ищенко. Столь же весом и трудовой вклад бригады в дело укрепления мира: с начала пятилетки она отправила на-гора свыше 10 тысяч тонн угля сверх плана.

Поголовье растет

В минувшем году в подсобных хозяйствах города получено почти 170 тонн мяса. Кроме того, населению продано 13 тысяч поросят.

Еще лучше будут выглядеть эти показатели нынче: подходит к концу строительство двух свинарников, где намечено откармливать в общей сложности 550 животных. Одну из ферм собираются сдать в эксплуатацию горняки шахты «Капитальная».

Конкурс лучших

В конкурсе молодых машинистов Кемеровской железной дороги приняли участие посланцы почти всех городов области.

Победителем признан представитель Осинников Сергей Гвоздицких. Ему повышена классность, вручены путевка для поездки по Советскому Союзу и ценный подарок.

Зимние посадки

Аллея из десяти—пятнадцатилетних сосен выросла буквально за два часа под окнами орса продовольственных товаров.

Точно такие же деревья появились и на улице Победы. Их посадили работники коллектива коммунальных предприятий и благоустройства.

За партой — садоводы

Открылись городские курсы садоводов-любителей.

В программе — особенности выращивания стелющихся яблонь, облепихи, вишни, практические занятия по прививкам, посадке и уходу за растениями.

А. ЦЫРЯПКИН,
корр. «Кузбасса».

Хозяйствовать умело

КАК СБЕРЕЧЬ МОЛОКО?

Присутствовал на совещании животноводов района, на котором запомнилось выступление главного зоотехника совхоза «Черемичкинский» В. М. Дмитриева, Василий Михайлович говорил о причинах, мешающих развитию производства молока в хозяйстве. Перечисляемые им проблемы касались не только совхоза «Черемичкинский», но и других хозяйств района.

— В начале лета, — говорил Дмитриев, — когда идет большое молоко, производственные мощности Топкинского гормолзавода не позволяют ему своевременно перерабатывать поступающую с ферм продукцию. Под различными предлогами завод возвращает поставщикам молоко. Поэтому порой и приходится совхозам нерационально использовать ценный продукт — сверх нормы расходовать его на выпойку телятам.

Выступающий предлагал построить на заводе дополнительный цех по переработке молока. Особенно того молока, которое по тем или иным причинам не отвечает требованиям государственного стандарта. Однако самому заводу такой цех построить не под силу. Ему требуется помощь. Оказать ее могут совхозы на кооперативных началах.

В районе ежегодно на выпойку телятам тратится, по скромным подсчетам, 3500(!) тонн молока. Если бы гормолзавод имел цех по производству заменителя цельного молока, то есть по выработке сухого обрата и других продуктов, и поставлял их хозяйствам, то совхозы смогли бы резко сократить расход молока на внутрихозяйственные нужды и за счет этого увеличить его поставку государству.

Главный зоотехник районного управления сельского хозяйства А. В. Афонасьев также придерживается мнения, что гормолзаводу нужно заниматься производством заменителя цельного молока.

— За примерами далеко ходить не надо, — говорит он. — У наших соседей на Промышленновском молокозаводе вырабатывают сухой обрат, поэтому главные зоотехники колхозов и совхозов района горя не знают, чем поить телят.

— При переработке молока, — рассказывал мне директор Топкинского гормолзавода Н. Н. Томаров,—у нас не используется большое количество побочных продуктов. В 1982 году, например, мы спустили в канализацию 3000 тонн сыворотки, в 1983-м—1300 тонн. Ценный продукт и в ...канализацию! Если бы мы имели цех по переработке, то, безусловно, эту сыворотку можно было бы пустить в дело.

Как видим, предложение В. М. Дмитриева о кооперативном строительстве заслуживает всяческого внимания и поддержки. И руководители Топкинского гормолзавода сделали в этом направлении первый шаг: в начале июля минувшего года обратились в районное агропромышленное объединение с предложением построить на кооперативных началах цех по производству заменителя цельного молока мощностью пять тонн готовой продукции в смену. Однако совет РАПО до сих пор не дал положительного ответа на это предложение.

— Мы призваны прежде всего обеспечивать население цельным молоком, а его не хватает, — говорит председатель совета РАПО, начальник районного управления сельского хозяйства Г. П. Куксин. — Так что о каком-либо строительстве на гормолзаводе не может быть и речи на ближайшее будущее.

Таким образом, круг замкнулся.

Выступая на том памятном совещании, В. М. Дмитриев говорил:

— В летний период, когда идет большое молоко, нам порой приходится не сдавать продукцию государству, а «пристраивать» ее на переработку. Случается так: молоковоз из Черемичкина везет молоко в Промышленновский район на ближайшее молокоперерабатывающее предприятие. Там его не принимают. Далее машина следует в Кемерово, но и там получает от ворот поворот: все заводы работают с перегрузкой. Остается надежда на Топки. В летний зной после такого круиза разве можно говорить о качестве продукции? Конечно, нет. В результате труд животноводов идет прахом, а потребители недополучают столь ценный и необходимый продукт питания.

Какой же выход? Специалисты хозяйств считают, что нужно переходить на прогрессивный метод перевозки молока, так называемый центровывоз.

В Топкинском районе 12 совхозов занимаются производством молока, но лишь два из них — «Топкинский» и «Глубокинский» — перешли на централизованную вывозку продукции. В недалеком будущем еще два совхоза начнут работать по этому методу.

Почему этот метод внедряется медленно?

— Мощности нашего завода позволяют перерабатывать лишь половину поступающей из совхозов продукции, — говорит Н. Н. Томаров. — Наше предприятие как бы выполняет функции перевалочной базы. Поступающее из хозяйств молоко перегружается в автотранспорт Кемеровского гормолзавода и — в областной центр. Но каждому известно, что при дополнительной погрузке- разгрузке потери продукции неизбежны. Так что мы обеими руками за транзитные перевозки. Но...

Николай Николаевич положил передо мной папку.

— Мы сделали обследование совхозов, — продолжил он. — Большинство из них не готовы к работе по-новому, в том числе и совхоз «Черемичкинский». Типичные недостатки: плохие подъездные пути, молокоприемные пункты не обеспечены в достаточном количестве холодильным оборудованием и емкостями.

Каково же мнение председателя совета РАПО Г. П. Куксина по организации центровывоза?

— Обязательства сложились так,— говорит он,—что производимое в наших совхозах молоко должно проходить двойную пастеризацию. Поэтому центровывоз использовать нельзя.

С одной стороны, с доводами Г. П. Куксина, быть может, нужно согласиться, но с другой... Не надо ждать благоприятной обстановки, а необходимо готовиться сегодня к переходу на центровывоз — строить дороги, молокоприемные пункты, оснащать их необходимым оборудованием, готовить лаборантов. Топкинское агропромышленное объединение пока робко подходит к решению проблем завтрашнего дня.

Е. ПЕСТЕРЕВ,
корр. газеты
«Ленинский путь».
Топкинский район.

Реплика

ОХ, УЖ ЭТИ ЭМОЦИИ...

Письма были гневные, исполненные пафоса и благородного негодования. И было от чего гневаться!

«На протяжении ряда лет водители большегрузных автомобилей объединения «Кемеровоавтотранс» занимаются вымогательством при разгрузке груза в магазинах, — написала в редакцию «Кузбасса» Н. Ющубе, заместитель начальника орса «Прокопьевскуголь»,— «На базу—пожалуйста, — говорят, — а в магазин — ни-ни. Вот ежели на лапу червонец, тогда другой разговор».

«Не пора ли автообъединению совместно с руководителями предприятий навести порядок и отучить вымогателей от легкой наживы?» — вопрошает Н. Ющубе.

«Пора», — согласились в редакции и переадресовали послание в объединение «Кемеровоавтотранс».

«Ваше письмо о вымогательстве водителями при перевозке грузов (ликеро-водочных изделий) от баз до магазинов рассмотрено,— отвечает редакции и Н. Ющубе начальник объединения «Кемеровоавтотранс» Ю. Рябов. — Факты подтвердились. Основной причиной их порождения является невыполнение работниками торговли устава автомобильного транспорта РСФСР. Они склоняют водителей к использованию автотранспорта в корыстных целях — развозить грузы по торговым точкам, не указанным в товарно-транспортной накладной».

Одним словом, не лучше ли вам, уважаемые торговые работники, сперва у себя навести порядок да принять необходимые меры к своевременной выгрузке товаров?

Казалось бы, боевая ничья. Противники, обменявшись взаимными обвинениями, задумаются и попытаются привести дело к единому знаменателю. Но не тут-то было. На редакционном столе очередное гневное письмо Н. Ющубе.

«Считаю ответ из «Кемеровоавтотранса» простой отпиской, где все переложено с больной головы на здоровую, — пишет она, — а вымогателям вольготно живется под таким крылом».

Это, конечно, очень плохо, что вольготно. Редакция решила было это письмо направить в «Кемеровоавтотранс»: что-то скажет новенького тов. Рябов? Стоп! Надо ли? Не лучше ли руководителям двух ведомств без подсказки редакции встретиться, без лишних эмоций взглянуть на проблему да ладом ее и решить? В интересах работников торговли и автомобилистов. И покупателей в частности.

В. КЕРЖЕНЦЕВ.

НА камвольно-суконном комбинате хорошо известна комсомольско - молодежная бригада мотальщиц, которой руководит Александр Лепехин. Эта бригада неоднократно занимала первые места в социалистическом соревновании не только среди трудовых коллективов своего предприятия, но и всего города. В прошлом году после очередной такой победы бригаде была вручен на вечное хранение вымпел ЦК ВЛКСМ.

Сейчас мотальщицы по-прежнему работают с опережением графика.

НА СНИМКАХ: групкомсорг бригады Ольга Коробейникова; мотальщицы Ирина Юрпалова, Нелли Шерина, Людмила Евдокимова, Виктория Штанг и Нина Попошева.

Фото В. Скляра.
г. Ленинск-Кузнецкий.

?! „КУЗБАССУ" ОТВЕЧАЮТ

Материал, помещенный в газете «Кузбасс» 3 декабря 1983 года, и письмо тов. Сельниковой в редакцию газеты о низком качестве колбасных изделий, сосисок, вырабатываемых Беловским мясокомбинатом, были обсуждены в коллективе мясокомбината и на совещании специалистов объединения.

«РЕЗИНОВЫЕ СОСИСКИ»

Факты, изложенные в газете и в письмах покупателей, действительно имели место.

Тщательная проверка работы Беловского мясокомбината, проведенная объединением и Беловской городской санэпидстанцией, установила существенные нарушения технологических и санитарных требований при выработке колбасных изделий.

За выпуск продукции низкого качества приказом по объединению уволен главный инженер мясокомбината Н. В. Филонов, освобожден от занимаемой должности главный технолог В. С. Яровой, понижен в должности директор мясокомбината В. Ф. Шуталев.

Службы объединения совместно с санэпидстанцией проанализировали технологический процесс производства продукции, наметили конкретные мероприятия по улучшению технической базы, санитарного состояния и укреплению технологической дисциплины. Принято решение в 1984 году заменить все устаревшее оборудование колбасного цеха.

В. ОСИПОВ,
генеральный директор
Кемеровского объединения
мясной промышленности.

ПО РОДНОЙ СТРАНЕ

ЕЛГАВА (Латвийская ССР). Продлить срок службы обжиговых печей поможет продукция с маркой завода строительной керамики «Спартак». Здесь начали выпуск фосфатобетонных блоков, которые значительно долговечнее огнеупорного кирпича. Уже в этом году коллектив предприятия наметил изготовить сто тысяч таких блоков.

ТЕЛАВИ (Грузинская ССР). Завершено строительство противоселевых установок на Цивгомборском плато. Решетчатые плотины надежно защитят виноградники Кахетии на десяти тысячах гектаров. До конца пятилетки противоселевые системы будут сооружены во всех горных районах республики.

(ТАСС).

За технический прогресс

В ПОИСКАХ НОВЫХ РЕЗЕРВОВ

Казалось бы, такие разные они — новокузнецкие Запсиб, «Сантехлит» и Калтанский завод котельно-вспомогательного оборудования и труб (КВОиТ), но не раз побывав на каждом из них с целью изучения и пропаганды передового опыта по ускорению научно - технического прогресса, приходишь к выводу: везде чувствуется самое серьезное и заинтересованное отношение к внедрению новой техники и технологии, автоматизации и механизации производственных процессов. И пусть гигантский Западно-Сибирский металлургический комбинат со своей специально созданной семь лет назад центральной лабораторией автоматизации и механизации имеет большие возможности, а заводы «Сантехлит» и КВОиТ решают вопросы в рамках техотделов, конструкторских бюро, бригад с привлечением членов первичных обществ ВОИР, но и они делают все необходимое для ускорения научно - технического прогресса, к которому призвали нас Центральный Комитет КПСС и Совет Министров СССР в постановлении «О мерах по ускорению научно - технического прогресса в народном хозяйстве».

Помнится наш последний разговор в конце прошлого года с заместителем главного технолога «Сантехлита» Леонидом Алексеевичем Ильчуком о внедрении на заводе автоматизированной линии по изготовлению трубопроводов. Все на участке, за исключением малого, рассчитано, изготовлено и внедрено силами предприятия. Хлопот в то время было невпроворот, проблем — масса, может, кто-то тогда про себя и пожалел, что затеяли это дело, но до конца его довели. До победного конца.

— Представляете, — говорил Леонид Алексеевич, — ведь мы государственные средства сэкономили. Трубы эти покупали за границей. Раньше мы по неделе в месяц нередко теряли из-за их отсутствия. Или вынуждены были ставить в производство трубы, не отвечающие тем или иным требованиям технологии: когда выбора нет, тут уж, как говорится, хочешь—бери, не хочешь—беги. Бежать некуда, просить некого, вот и поступались принципами. Теперь это в прошлом, мы стали хозяевами положения. И не только себе обеспечили ритмичность работы, а еще стали снабжать трубами ряд предприятий области и посылать их в Москву, Нижний Тагил, Хабаровск, Братск. Объемы выпуска увеличиваются...

Отдельных новаторов — рабочих, инженеров, активно занимающихся рационализацией, можно встретить повсюду, на любом предприятии, а вот чтобы новатором стал целый завод — такое бывает реже. В нашей области к таким смело можно отнести Кузнецкий металлургический комбинат, заводы Кемеровский электротехнический и ленинск-кузнецкий «Красный Октябрь». К примеру, на последнем предприятии рационализацией и изобретательством занимается множество людей, начиная от молодого рабочего комсомольца Николая Наймана, работающего слесарем по ремонту горно-шахтного оборудования, до Владимира Ивановича Бажанова, директора. КВОиТ — тоже завод-новатор. Главный резерв повышения производительности труда здесь — реконструкция — уже выявлен. Используя его, коллектив продолжает наращивать темпы производства, экономии ресурсов.

Немногие, к примеру, знают, что благодаря именно внедрению на заводе КВОиТ участка по изготовлению отводов труб в Кемерове в довольно сжатые сроки удалось заменить 148 секционных отводов на тепловых сетях в 1982 году. Калтанцы поставляли свои отводы Сургутской, Барнаульской, Березовской, Омской электростанциям.

Решая многие насущные вопросы поиска резервов экономии, на заводе старались по-хозяйски умело внедрять у себя уже существующие разработки, разумеется, с учетом специфики производства. И уж только не найдя нужного на родственных предприятиях, в системе поиска источников информации межотраслевого центра научно-технической информации, калтанцы садились за расчеты и чертежи.

О новаторстве Запсиба говорят такие факты: три раза подряд комбинату присуждают классные места во Всесоюзном социалистическом соревновании среди предприятий отрасли; первое место занял коллектив и в последнем Всесоюзном смотре по механизации трудоемких ручных работ.

Конечно, творческий потенциал центральной лаборатории автоматизации и механизации комбината велик: здесь собраны сильные инженеры-конструкторы, их идеи воплощают в производство высококвалифицированные рабочие. Эти несколько десятков специалистов подчас выполняют работу за проектные институты. Иногда, получив стандартное оборудование и опробовав его, производственники попросту отвергают «новинки прогресса» из-за многочисленных недоработок, несовершенств. И тогда руководство дает задание специалистам лаборатории: подумайте, прикиньте, найдите унифицированную замену. И сроки всегда очень сжатые: ведь ждет производство с многотысячным коллективом. Взять, к примеру, последний заказ — автомат для печатания адресов получателей продукции Запсиба. Никакой трафарет не выдерживает нагрузок, предлагаемые промышленностью способы и автоматы не годятся, проектные институты пока заказ не выполнили, а прошел не один год. Самый надежный выход — собственная разработка.

— Сделаем, конечно, — не сомневается Михаил Михайлович Клочнев, начальник лаборатории, — только вот времени маловато дали — месяц, а других срочных работ тоже хватает.

Но раз коллектив взялся за дело, на комбинате знают, что результат будет только положительный. Еще ни разу специалисты лаборатории не спасовали перед трудностями, не подвели. Выполнить все намеченное в срок — это закон для ЦЛАМ. Не случайно у ее работников так много дипломов, Почетных грамот, премий. Семь золотых, 41 серебряная, 140 бронзовых медалей ВДНХ СССР — убедительные тому доказательства. А неустанный поиск запсибовцев — крепкий залог для будущих успехов в выполнении задач по ускорению научно-технического прогресса.

О. БАКУМЕНКО,
инженер Кемеровского
ЦНТИ.

Учащиеся из Вьетнама:

«НАМ ТЕПЛО СРЕДИ ЗИМЫ»

Это письмо поступило в редакцию незадолго до традиционного вьетнамского Праздника ТЭТ. Во Вьетнаме и некоторых других странах Юго-Восточной Азии Праздник ТЭТ связывают с приходом весны. Большая группа вьетнамских юношей и девушек, находящихся сейчас на учебе в Кузбассе, тоже готовится встретить этот большой и радостный национальный праздник, который в нынешнем году по лунному календарю приходится на 2 февраля.

В эти дни вьетнамцы выходят на прогулку в нарядных одеждах, родственники навещают и поздравляют друг друга, желают здоровья и счастья, успехов и удачи. Все во Вьетнаме, а особенно молодежь, ждут этих дней с нетерпением.

Мы уже четыре месяца живем на земле Кузбасса и уже узнали, что такое настоящая сибирская зима. Во Вьетнаме сейчас Дедушка Солнце почти каждый день посылает на землю тепло и улыбки, а здесь Дед Мороз заставляет людей закутываться в пальто, надевать меховые шапки.

Но нам не холодно. Здесь, в Ленинске-Кузнецком и других городах Кузбасса, мы согреты дружеским теплом, добротой советских людей.

Поначалу почти все наши ребята не владели русским языком и могли объясняться с жителями Ленинска-Кузнецкого только жестами. Теперь, после того, как нам помогли учителя русского языка из нескольких школ города, ребята уже могут немного разговаривать на языке великого Ленина.

До того, как стать строителями, мы проходим профессиональное обучение. Хочется поблагодарить всех работников и руководителей строительных организаций Ленинска-Кузнецкого, создавших нам хорошие условия для учебы, заботящихся о нашем быте.

По случаю нашего Праздника ТЭТ хотим через газету «Кузбасс» обратиться ко всем нашим соотечественникам, работающим и проходящим обучение в городах Кемеровской области — Кемерове и Киселевске, Белове и Прокопьевске, Междуреченске и Мысках.

Дорогие наши вьетнамские ребята!

Мы живем, учимся и работаем здесь, очень далеко от нашей родины и родных, но мы не одиноки. Советские отцы и матери, братья и сестры, друзья и товарищи окружают нас искренней заботой и теплом. Давайте же будем стараться жить, учиться и работать по-настоящему, по-коммунистически. Тем самым и мы будем вместе с советскими людьми вносить свою долю в превращение этой гостеприимной области в область высокого экономического и культурного уровня.

Будьте здоровы и счастливы!

От имени вьетнамских юношей, проживающих в Ленинске-Кузнецком, старший руководитель

НГУЕН ХЫУ ЗИ.

Редакция присоединяется к этим теплым пожеланиям. Поздравляем всех вьетнамских юношей и девушек, находящихся сейчас на нашей Кузнецкой земле, с их национальным Праздником ТЭТ!

С ТЕЛЕТАЙПНОЙ ЛЕНТЫ

▲ **ПАРИЖ.** В расположенном в центре Парижа выставочном центре «Гран-пале» завершилась вторая Международная неделя языков и культур «Эксполанг-84». Более 300 издательств, университетов и учебных заведений, готовящих переводчиков, фирм, специализирующихся на разработке и производстве аудиовизуальной техники, представили на ней свои экспонаты, рассказывающие о вкладе в дело обучения иностранным языкам.

СССР на «Эксполанг-84» представляло внешнеторговое объединение «Международная книга».

▲ **ВАШИНГТОН.** Завершился визит в США министра иностранных дел Японии С. Абэ, который провел переговоры с президентом Р. Рейганом, вице-президентом Дж. Бушем, госсекретарем Дж. Шульцем, министром обороны К. Уайнбергером и другими высокопоставленными официальными лицами. Итоги поездки свидетельствуют о том, что администрация Рейгана добивается от Токио еще более резкого наращивания военного потенциала в целях реализации агрессивных планов американского империализма в Азии и районе Тихого океана.

▲ **БРЮССЕЛЬ.** Целый ряд трудных проблем предстоит обсудить на открывающейся здесь встрече министров рыболовства стран — членов «Общего рынка». Речь пойдет о весьма щекотливом вопросе, который не сходит с повесток сессий ЕЭС: определение норм отлова трески, сельди и скумбрии. Именно по этому вопросу существуют глубокие разногласия между партнерами по «десятке», которые уже не раз выливались в «тресковые и селедочные войны».

▲ **ЛОНДОН.** В высших эшелонах правящей консервативной партии разгорелся политический скандал, вызванный разоблачениями тесных связей ряда парламентариев — тори с группировками откровенно неофашистского и расистского толка. Толчок ему дал распространенный здесь доклад организации «Молодые консерваторы», в котором приводились свидетельства того, что «внутри партии активно действуют экстремисты и расисты».

Документ, работа над которым продолжалась более года, обвиняет четырех членов парламентской фракции консерваторов, а также некоторых представителей местных органов власти от этой партии в сотрудничестве с такими неофашистскими организациями, как «национальный фронт» и «британское движение». Более того, авторы доклада считают, что эти деятели поддерживали связи с западноевропейскими экстремистами, в том числе итальянскими ультраправыми элементами.

(ТАСС, 1 февраля).

СОБЫТИЯ ЗА РУБЕЖОМ

Пути к доверию

На стокгольмской конференции

СТОКГОЛЬМ, 1 февраля. (Корр. ТАСС). На проходящей здесь конференции по мерам укрепления доверия, безопасности и разоружению в Европе вчера выступил руководитель советской делегации посол по особым поручениям О. А. Гриневский.

В своем выступлении он привлек внимание участников стокгольмского форума к оценкам серьезно осложнившейся европейской и международной ситуации, данным в ответах Ю. В. Андропова на вопросы газеты «Правда», к содержащимся в них важным инициативам, направленным на укрепление международного мира и безопасности.

Перед лицом возросшей ядерной угрозы, вызванной размещением американских ракет в Западной Европе, подчеркнул руководитель советской делегации, Советский Союз и другие социалистические страны—участницы Варшавского Договора ставят в центр внимания конференции такие крупные, масштабные инициативы, как принятие всеми ядерными государствами—участниками конференции обязательства не применять первыми ядерное оружие и заключение договора о неприменении военной силы и поддержании отношений мира. Осуществление этих предложений имело бы особое значение для восстановления доверия в общеевропейском масштабе.

Ослаблению военной угрозы способствовало бы также неувеличение и последующее сокращение военных расходов, освобождение Европы от варварского химического оружия. Советский Союз готов и к разработке значительных и широких по охвату мер укрепления доверия и безопасности в военной области как ограничительного, так и уведомительного характера.

Из выступлений представителей стран НАТО, сказал О. А. Гриневский, видно, что подход к конференции у них иной. Они призывают этот важный форум не к решению насущных проблем, которые могли бы восстановить доверие и укрепить безопасность в Европе, а толкают его на бесконечные дискуссии по незначительным техническим мерам. На первом месте среди них — пресловутая «прозрачность», с помощью которой США и некоторые страны НАТО хотели бы раскрыть оборонную деятельность других европейских государств. Если бы конференция пошла по этому пути, то недоверие и подозрительность в Европе неизмеримо возросли.

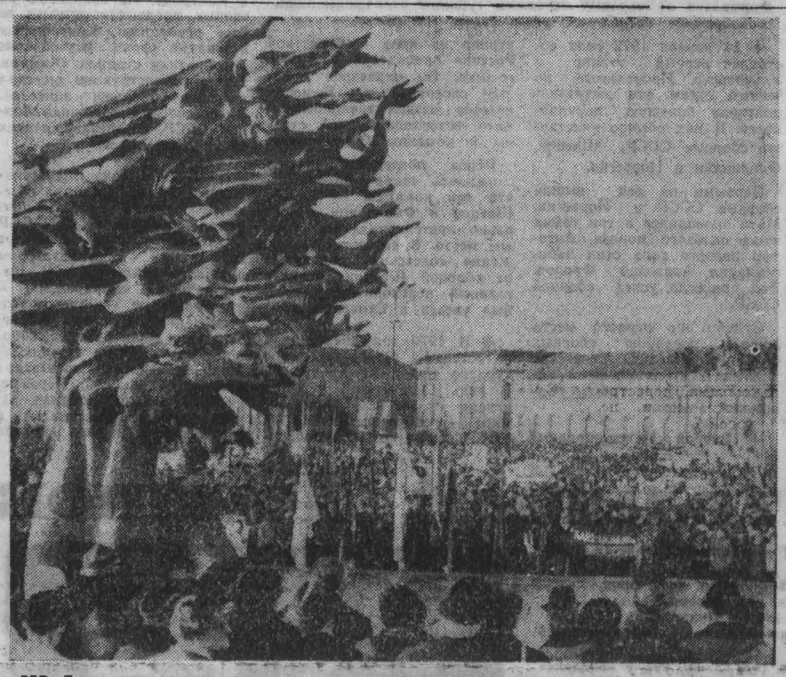

ГДР. По случаю широко отмечаемого в республике 65-летия со дня образования Коммунистической партии Германии, ставшего поворотным пунктом в истории немецкого рабочего движения, в Потсдаме торжественно открыт памятник одному из ее основателей — Карлу Либкнехту. Автор монументальной бронзовой композиции — скульптор Тео Бальден.

Фото АДН—ТАСС.

Опасная игра с огнем

ПАРИЖ, 1 февраля. (ТАСС). Вслед за решением о выдвижении интервенционистских сил в северные районы Чада объявлено о направлении туда начальника штаба вооруженных сил Франции генерала Ж. Лаказа. Министерство национальной обороны подтвердило, что он прибудет в Ніджамену «в ближайшие дни». Этот вояж здесь увязывают с курсом Парижа на эскалацию военного вмешательства в Чаде, который проводится под давлением Вашингтона.

Расширение зоны, контролируемой французскими войсками, а также переброска в Нджамену новых подкреплений для военно-воздушных сил Франции, развернутых в Чаде, пишет «Юманите», вызывают тревогу в соседних африканских странах. Предпринятая экспедиционным корпусом операция может в конечном итоге привести только к тому, что Франция окажется еще глубже втянутой в войну в Чаде.

ТРИПОЛИ, 1 февраля. (ТАСС). Лидер ливийской революции Муамар Каддафи предупредил Францию об опасных последствиях военной эскалации в Чаде. Французские войска, заявил он, ведут себя как оккупанты. Они всячески поддерживают действия незаконного режима Хабре. Что касается сил ППНЕ, поддерживаемых большинством населения Чада, они имеют полное право освободить свою страну.

В интервью французскому радио руководитель Ливии заявил, что расширение зоны оккупации неизбежно ведет Францию к прямой конфронтации с силами ППНЕ. В отличие от Франции Ливия, сказал он, не имеет никаких войск в Чаде.

КОТОНУ, 1 февраля. (ТАСС). Ответственность за трагедию Чада несут те, кто направил в эту страну свои войска, огромное количество оружия и боеприпасов, говорится в комментарии выходящей здесь газеты «Эузу». Чадский конфликт, подчеркивает она, может быть урегулирован лишь самими чадцами. Иностранное вмешательство только препятствует этому.

«Эузу» напоминает, что нынешний глава режима Нджамены пришел к власти с помощью Запада, свергнув законное переходное правительство национального единства.

Олимпийские идеалы и доллар

Олимпийский огонь, символизирующий лучшие идеалы спорта, возможно, не будет пылать на XXIII летних Олимпийских играх в Лос-Анджелесе. Об этом сообщило американское агентство Ассошиэйтед Пресс. В интервью корреспонденту АП мэр Олимпии Спирос Фотинос заявил, что большинство жителей местечка, где зародились Олимпийские игры, против того, чтобы Олимпийский огонь отправился в калифорнийский город.

Он подчеркнул, что причина этого — коммерческая основа, на которой по замыслу американцев должна пройти Олимпиада и конкретно эстафета Олимпийского огня.

«Олимпийский огонь нельзя отождествлять с долларом»,— сказал Фотинос.

Он назвал «кощунственным» решение Лос-Анджелесского организационного комитета (ЛАООК) брать плату с желающих бежать с факелом по США—за километр эстафеты Олимпийского огня 3000 долларов.

(Корр. ТАСС).

Обстановка в Ливане

БЕЙРУТ, 1 февраля. (ТАСС). Агрессивные действия военщины США несут все новые страдания населению Ливана. В результате варварских обстрелов американскими танками и артиллерией, дислоцированными в районе Бейрутского международного аэропорта, в жилых кварталах на юге столицы имеются сильные разрушения, десятки людей убиты и ранены.

В Южном Ливане силы сопротивления за прошедшие двое суток провели несколько успешных операций против израильских войск.

Оккупанты подвергают жестоким репрессиям и терроризируют местное гражданское население.

Развитие событий в Ливане со все большей очевидностью показывает, что скоординированные действия США и Израиля направлены на фактическое расчленение Ливана и ликвидацию его как суверенного государства.

ФЕЛЬЕТОН

Рукопожатие кулаком

Во время грозового ливня Иван да Аня случайно оказались под одной крышей с Джимом и Сэлли. Потолковали о том, о сем. Когда дождь кончился и новые знакомые разошлись, Аня воскликнула, имея в виду американку: «Как она мила! Между прочим, тоже преподает музыку». А Джим пересказал Сэлли рассуждения Ивана насчет того, что ему нравится в начальниках, а что — нет.

Эта трогательная сценка приведена в программной речи Р. Рейгана, посвященной американо - советским отношениям, с которой тот выступил 16 января.

Президент хотел дать понять, что обыкновенным русским и рядовым американцам в равной степени чужда высокая международная политика. Это скучная материя. Другое дело — поболтать о музыке или перемыть косточки начальству. «Разве стали бы они обсуждать различия в позиции собственных правительств?» — риторически вопрошает Р. Рейган. Из его речи следует: нет, упаси боже.

Президент плоховато знает обыкновенных русских. Что, между прочим, простительно. Подозреваю также, что президент давно не встречался с обыкновенными американцами. Превращение Белого дома в крепость, окруженную бетонными надолбами и зенитными ракетами, не способствует беседам накоротке с народом.

Знай Р. Рейган чаяния тех и других получше, он наверняка вернул бы сцену встречи в грозу на переработку сочинителям своих речей. И тогда — кто знает — беседа русской пары с американцами, возможно, свернула бы на другую колею:

Аня: — Какой косой дождик!

Сэлли: — Хорошо, что косой, а не радиоактивный. Вот мы учим с тобой детишек музыке. А на следующий день после третьей мировой единственной мелодией был бы вой ледяного ветра...

Джим: — Нет ли у вас, в России, хорошего снотворного? Маюсь бессонницей. Сегодня миллионы американцев маются. Встревожены. А то и панически перепуганы скольжением нашей администрации к немыслимому. Аверелл Гарриман, бывший наш посол в Москве, тот прямо так и написал в «Нью-Йорк таймс»: Если политика Рейгана останется прежней, считай — дело идет к войне.

Иван: — А на кого вы обменяли своего президента, Джим? Это Рейган или нет?

Джим: — О чем ты?

Иван: — Десять месяцев назад он проклял коммунизм как «средоточие зла». Еще раньше подыскивал для моей страны место «на свалке истории». А сегодня пришлось ущипнуть себя: не во сне ли мне это привиделось? Он, ваш Рейган, двадцать четыре минуты распинался по телевидению в любви к миру и предлагал нам «потрудиться ради практических справедливых решений на базе взаимного компромисса». Что стряслось с человеком?

Джим: — Из президента он потихоньку превращается в кандидата в президенты. На носу выборы. Рейган выступал в понедельник. А в воскресенье в штате Нью-Гэмпшир проходили телевизионные дебаты восьми претендентов на кандидата в Белый дом от демократической партии. Речь там шла главным образом о том, что администрация загнала отношения с вами, русскими, в опасный тупик. Вместо контроля над вооружениями занялась размножением ядерных боеголовок. «Нет в наши времена проблемы главнее, чем вопрос, сможем ли мы остановить ядерную гонку», — заявил перед миллионами телезрителей сенатор из Колорадо Гэри Харт. О том же говорил Уолтер Мондейл. О том же — Джон Гленн. Стало быть, президенту нужно было прикинуться озабоченным состоянием советско - американских отношений. Иначе в ноябре слишком много избирателей могут проголосовать не в его, Рейгана, пользу.

Сэлли: — Почему президент «прикинулся»? А вдруг он действительно кое-что продумал, осознал, понял и прозрел?

Джим: — Сколько ты, товарищ, насчитал в президентской речи новых практических идей? А, Иван?

Иван: — Ни одной.

Джим: — А сколько старых тезисов?

Иван: — По меньшей мере один. И важнейший. Рейган сказал: «Я убежден, что в 1984-м Соединенные Штаты оказались в самой сильной позиции за многие годы, чтобы установить конструктивные и реалистические рабочие отношения с Советским Союзом». Значит, опять позиция силы. Опять хочет пожать руку собеседнику кулаком.

Сэлли: — Выходит, хотя президент и посвятил свою речь советско - американским отношениям, он обращался не к советской стороне. Своей голубиной демогогией он промывал мозги...

Джим: — Нам, соотечественникам, да еще восстающим против новых ракет западным европейцам.

Молодчина, Сэлли! Слышишь фальшивую ноту не только в музыке.

В. СИМОНОВ,
соб. корр. АПН.
Нью-Йорк.

ТВ

2, ЧЕТВЕРГ

I ПРОГРАММА

Передачи ЦТ.

8.00 «Время».
8.40 Утренняя гимнастика.
8.55 Поет лауреат Международного конкурса Л. Курдюмова.
9.20 Научно - популярные фильмы
10.00 «Богач, бедняк...». Художественный телефильм. 2-я серия.
11.15 «Искусство Евгения Нестеренко». Фильм-концерт.
12.15 Новости.
Перерыв до 14.10.
14.15 Новости
14.35 Документальные фильмы социалистических стран. «Творчество юных».
15.15 «Шри Ланка — чудесный остров». Очерк.
16.05 Мультфильм.
16.15 «Дела государственные — дела народные». Депутат за все в ответе.
16.45 Д. Шостакович. Струнный квартет № 3.
17.25 «Шахматная школа». Белая ладья.
17.55 Встреча школьников с полным кавалером ордена Трудовой Славы токарем завода «Компрессор» В. А. Луневым.

Кемерово.

18.30 «Новости дня». Информационный выпуск.

Передачи ЦТ.

18.45 «Сегодня в мире».
19.00 Ленинский университет миллионов. «Управление социалистической экономикой».
19.35 «Богач, бедняк...». Художественный телефильм. 3-я серия.
21.00 «Время».
21.35 «Невская твердыня». Музыкальная передача.
22.45—23.00 «Сегодня в мире».

II ПРОГРАММА

Передачи ЦТ.

8.00 Утренняя гимнастика.
8.15 «Огонь для нас». Научно-популярный фильм.
8.35. 9.35 Общая биология. 10-й класс. «Хромосомная теория наследственности. Генетика пола». 13.00 Испанский язык.
9.05. Поэзия К. Кулиева.
10.05
10.35. 11.45 Зоология. 7-й класс «Сезонные явления в жизни птиц».
11.00 «Мамина школа».
11.30 «Дизайнеры». Научно-популярный фильм.
12.10 Природоведение. 3-й класс. «Природа Севера».
12.30 Л. Н. Толстой. «После бала».
13.30 Я. Гашек. Страницы жизни и творчества.
14.05 «Пропавшая экспедиция» Художественный фильм с субтитрами. 1-я серия.
15.10 Новости.
Перерыв до 18.30.
18.30 «Обыкновенный человек». Документальный телефильм.

Кемерово.

18.45 Песенная поэзия современных бардов.
19.30 «Кузбасс. День за днем». Информационная программа.

Передачи ЦТ.

20.00 «Спокойной ночи, малыши!».

Кемерово.

20.15 «Февральский экран».
20.55 «Эхо дня». Информационный выпуск.

Передачи ЦТ.

21.00 «Время».
21.35 «Не уступай лыжню». Премьера художественного телефильма.
22.55—23.30 Концерт.

2, ЧЕТВЕРГ

6.40 **Программа передач.** Погода. 6.43 Новости Кузбасса. Погода. 7.30 Передача «Разный подход». Из цикла «Животноводство — фронт ударный». О ходе зимовки скота в хозяйствах Беловского района. 7.30 Обзор областных газет. 7.58 Погода. 8.15 Объявления. 8.25 Погода. 8.27 «В соревнующихся областях». Передача Иркутского радио о работе Усть-Илимского лесопромышленного комплекса. 11.15 «Начинается плач гитары...». Выступление артистов Кемеровской государственной филармонии В. Нестерова и Е. Катранжи. 18.45 Новости Кузбасса. Погода.

ТЕАТР ДРАМЫ. ДИКАРЬ. Начало в 19 час. 3 февраля—премьера СЕМЕННЫЙ ПОРТРЕТ МЕЧТАТЕЛЕЙ.
ТЕАТР ОПЕРЕТТЫ. ВЕСЕЛАЯ ВДОВА. Начало в 19 час. 3 февраля—ЛЕТУЧАЯ МЫШЬ.
ТЕАТР КУКОЛ. 5 февраля утром и днем — КРАСНЫЕ ДЬЯВОЛЯТА.
ФИЛАРМОНИЯ. Большой зал. ГРУППА «МОТО-РОК» (Венгерская Народная Республика). Начало в 19 час.
ЦИРК. Программа «ЦИРК НА ЛЬДУ». Ледяная феерия в двух отделениях. Начало представления в 19 час. 30 мин.
ДОМ КИНО «МОСКВА». Большой зал. Новый цветной художественный фильм НЕВЕЗУЧИЕ (10, 12, 14, 16-20, 18-10, 20, 21-40). Хроникальный фильм ПРОЗРЕНИЕ (к сеансу в 14 час.). **Малый зал.** Хроникальный фильм И ВСЕ-ТАКИ Я ВЕРЮ... две серии (11-20, 18-30). ТИГРЕНОК НА ПОДСОЛНУХЕ (10, 15 — для детей). Художественный фильм ФАНТОЦЦИ ПРОТИВ ВСЕХ (13-30, 16-30, 21).
«ЮБИЛЕЙНЫЙ». УЛИЦА МЛАДШЕГО СЫНА (10—для детей). Новый цветной художественный фильм НЕВЕЗУЧИЕ (11-50, 14-10, 16, 18, 19-50, 21-40).
«КОСМОС». БАШМАЧКИ (11 — для детей). Цветные художественные фильмы: ВЕНДЕТТА ПО-КОРСИКАНСКИ (9, 13, 15, 17, 19, 21). ТРЮКАЧ, две серии (10, 12-40, 15-20, 18, 20-40).
«ПИОНЕР». ПРИНЦЕССА ПОДВОДНОГО ЦАРСТВА (10, 11-30), ГОРОД МАСТЕРОВ (13, 14-30). БЕЗ ОСОБОГО РИСКА (16, 18, 20-30).
«ОКТЯБРЬ». ЧУЖАЯ КАМПАНИЯ (15 — для детей). ИВАН ВАСИЛЬЕВИЧ МЕНЯЕТ ПРОФЕССИЮ (13, 19). КОНЕЦ БАБЬЕГО ЛЕТА (17, 21).
«МЕТАЛЛУРГ». ЦИРКОВЫЕ НАЕЗДНИКИ (14). СТРЕЛЯТЬ СГОРЯЧА НЕ СТОИТ (16, 18, 20).
«ПРОГРЕСС». ШКАТУЛКА ИЗ КРЕПОСТИ (10, 14-20). УКОЛ ЗОНТИКОМ (11-30, 16, 17-50, 19-30, 21).
«КОМСОМОЛЕЦ». НЕ БОЛИТ ГОЛОВА У ДЯТЛА (15). ТРИДЦАТЬ ТРИ НЕСЧАСТЬЯ, две серии (17, 20).
«ЛУЧ». ПРИМИТЕ ТЕЛЕГРАММУ В ДОЛГ (15). ЗНАХАРЬ, две серии (12, 17, 20).
ДК СТРОИТЕЛЕЙ. БУДЬ СЧАСТЛИВА, ЮЛИЯ! (17, 19, 20-40).
ДК ПРОИЗВОДСТВЕННОГО ОБЪЕДИНЕНИЯ «АЗОТ». СКОРОСТЬ (16, 18, 20). **Кинопанорама** (к сеансу в 20 час.).
ДК КОКСОХИМЗАВОДА. ОПЕРАЦИЯ «Ы» И ДРУГИЕ ПРИКЛЮЧЕНИЯ ШУРИКА (17-15). ЛЕТАРГИЯ (19, 21—детям смотреть не рекомендуется).
КЛУБ ГРЭС. ОРЕЛ ИЛИ РЕШКА (17-15, 19, 21—детям смотреть не рекомендуется).
КЛУБ ШАХТЫ «СЕВЕРНАЯ». КАРТУШ (18, 20).

ЛЮБИТЕЛЯМ ХОККЕЯ!
НА ЦЕНТРАЛЬНОМ СТАДИОНЕ «ХИМИК»
2 ФЕВРАЛЯ СОСТОИТСЯ

товарищеская встреча по хоккею с мячом между командами «КУЗБАССА» (Кемерово)—Шахтер.
Начало игры в 10 час.

К СВЕДЕНИЮ ГРАЖДАН И ОРГАНИЗАЦИЙ!
КЕМЕРОВСКИЙ ОБЛАСТНОЙ УЧЕБНЫЙ КОМБИНАТ УПК ЦСУ РСФСР ОРГАНИЗУЕТ

курсы бухгалтеров промышленных предприятий.

Начало занятий 15 февраля 1984 г. Курсы платные—за счет граждан и организаций.

Запросы присылать по адресу: 650024, г. Кемерово, ул. Космическая, 6. Кемеровский областной учебный комбинат УПК ЦСУ РСФСР. Тел. 28-04-09, 28-05-48.

Кемеровский госцирк

С 24 ПО 31 МАРТА
В ДНИ ВЕСЕННИХ ШКОЛЬНЫХ КАНИКУЛ
«ЦИРК НА ЛЬДУ»

Весенняя сказка.
«ДЕВОЧКА-ПЕСНЯ И ЛЕДЯНОЕ МОЛЧАЛИЩЕ».
Сценарий Е. КАРИМАНСКОГО и Ю. ЦЕЙТЛИНА.
Музыка В. ТЕРЛЕЦКОГО.
Балетмейстер И. ЯМПОЛЬСКИЙ.
Начало спектаклей: 24 и 31-го в 12 час., 26, 27, 28, 29, 30-го — в 12 час., и 15 час. 30 мин.
Касса открыта ежедневно с 11 до 20 часов.
Принимаются коллективные заявки на посещение спектаклей.

ЗАВОДСКОЙ СПОРТИВНО-ТЕХНИЧЕСКИЙ КЛУБ ДОСААФ г. КЕМЕРОВО ОБЪЯВЛЯЕТ ПРИЕМ

на курсы водителей категории «А» (мотоциклисты), механиков по обслуживанию и ремонту холодильных установок, повышения квалификации радиоспециалистов по ремонту цветных телевизоров.

Обращаться по адресу: 1-я Стахановская, 8. Тел. 22-26-57. Проезд трамваем № 1, троллейбусом № 1 до остановки «Коксохимзавод», автобусами № 3, 6, 10, 18, 27 до остановки «Заводской ДОСААФ».

СОХРАНИТЕ НА ВИДНОМ МЕСТЕ!

НАШИ ДОМА — НАМ ИХ БЕРЕЧЬ! ЧТО НУЖНО ЗНАТЬ О МЕРАХ ПОЖАРНОЙ БЕЗОПАСНОСТИ В ЖИЛЫХ ЗДАНИЯХ, ДОМАХ.

УВАЖАЕМЫЕ ТОВАРИЩИ!

Любой пожар всегда опасен. Особенно трагичны пожары, возникающие в жилых домах и зданиях. Здесь нарушение правил пожарной безопасности одним человеком приносит большое горе многим. Печальное это зрелище видеть, как переживают люди огненные бедствия, оставшись без крыши над головой, и другое: еще нередки случаи, когда в пламени пожара гибнут взрослые и дети. Только за 1983 год на пожарах в городах, рабочих поселках и сельских населенных пунктах области погибли 178 человек, в том числе 26 детей. По вине лиц, находившихся в нетрезвом состоянии, допущено в истекшем году 342 пожара с ущербом в 138 тысяч рублей.

За прошедший год в жилом фонде области возникло 1026 пожаров, нанесен материальный ущерб на сумму в 757 тысяч рублей. Наиболее характерные причины пожаров в жилом фонде: несоблюдение правил при эксплуатации электробытовых приборов, отогревание замерзших труб открытым огнем, неправильное устройство и неисправность печей и дымоходов, курение в постели, детская шалость с огнем.

ЗАПОМНИТЕ:

— уходя из дома, проверьте, выключены ли электронагревательные приборы, лампы, телевизор, радиоприемник, магнитофон и т. д.;

— необходимо все электроприборы перед включением в сеть ставить на несгораемые подставки, подальше от штор, занавесей, батарей центрального отопления;

— не пользуйтесь настольными лампами с бумажным абажуром, не обертывайте лампочки бумагой, не вбивайте между электропроводками гвозди;

— не применяйте самодельные предохранители-«жучки»: они всегда приводят к пожару. Используйте предохранители только заводского изготовления;

— не рекомендуем одновременно включать все конфорки на электропечи, несколько бытовых приборов—в одну розетку, вешать одежду на выключатель, оттягивать шнур электролампы;

— спички — опасная, смертельная игрушка для детей. Не оставляйте малолетних детей без присмотра в закрытых квартирах, не поручайте им самостоятельно пользоваться электрическими или нагревательными приборами, растапливать печи. Храните спички, бензин, керосин и другие горючие жидкости в местах, не доступных для детей;

— не ложитесь в постель с горящей сигаретой или папиросой;

— при возникновении пожара в жилых зданиях повышенной этажности в верхних этажах может скопиться много дыма. В таких случаях для эвакуации нужно использовать не только лестницы, но также люки и переходы на балконы.

СТРОГО ЗАПРЕЩАЕТСЯ:

— разводить костры вблизи строений, сжигать остатки мусора и травы у жилых домов, особенно в сухую ветреную погоду;

— хранить мотоциклы, мопеды и мотороллеры в коридорах квартир, хозяйственных сараях, подвалах, складывать на чердаках домов, бань, сараев сено, солому и другие легковоспламеняющиеся материалы;

— подсоединять дополнительные источники электропитания без согласования с гор(рай)электросетью;

— сушить или держать поблизости от топящихся печей дрова, уголь и другие горючие материалы, развешивать для просушки белье, одежду, обувь, топить печь при отсутствии предтопочного листа; пользоваться печами с неисправными дымоходами;

— хранить в жилом доме или квартире горючие жидкости, запасные баллоны с газом, применять для розжига печей бензин, керосин и другие легковоспламеняющиеся жидкости;

— посещать чердаки, подвалы с зажженными свечами, факелами, лучинами, паклей, в осенне-зимний период отогревать замерзшие трубы водопровода, отопления и канализации открытым огнем, паяльными лампами, сварочными агрегатами;

— устанавливать на окнах металлические решетки, препятствующие спасению людей и эвакуации имущества во время пожара;

— захламлять чердачные и подвальные помещения, загромождать вещами лестничные клетки и коридоры.

НЕОБХОДИМО:

— следить, чтобы чердаки и подвалы были постоянно закрыты на замки, а ключи от них хранились в определенных местах;

— регулярно проверять состояние электросиловой и осветительной проводки, содержать ее в исправном состоянии, устанавливать на ввод калиброванные предохранители;

— не менее двух раз в течение отопительного сезона очищать дымоходы от сажи, промазывать их глиной и производить побелку. Пол перед печью должен быть защищен листом жести размером 70×50 см;

НАПОМНИМ ЕЩЕ РАЗ: неосторожно обращаясь с огнем, вы подвергаете большой опасности свое жилище и имущество, рискуете собственной жизнью.

Огонь и человек всегда должны быть друзьями. И об этом нужно постоянно по-хозяйски заботиться каждому.

Управление пожарной охраны УВД Кемеровского облисполкома.
Кемеровский областной совет Всероссийского добровольного пожарного общества.

VII МЕЖДУНАРОДНЫЙ ТУРНИР НА ПРИЗ ГАЗЕТЫ СОВЕТСКАЯ РОССИЯ '84 КЕМЕРОВО

НА СТАРТ, ТУРНИР!

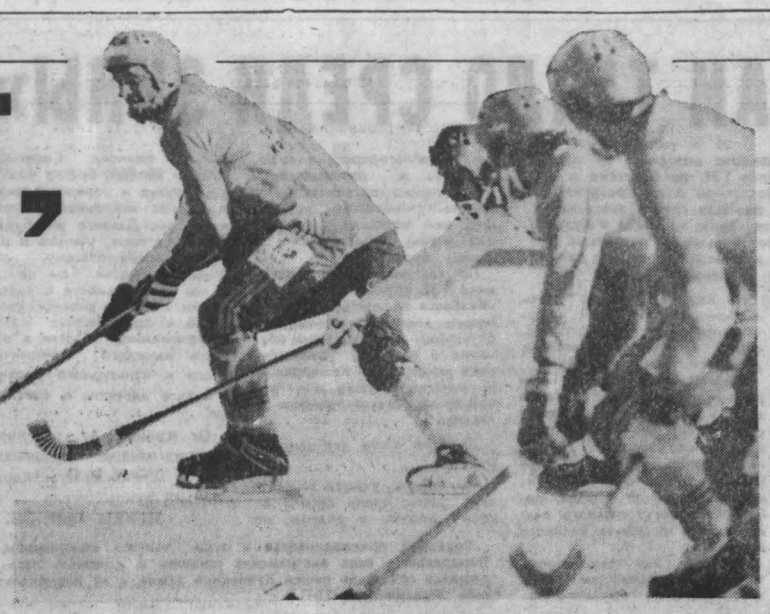

Завтра в Кемерове открывается VII Международный турнир по хоккею с мячом на приз газеты «Советская Россия». Участвуют сборные команды Норвегии, СССР, Финляндии и Швеции.

Нас ожидает хоккейный бал

Второй раз принимает Кемерово эти соревнования, именуемые любителями спорта малым чемпионатом мира. О том, как подготовился город к состязаниям, об особенностях турнира наш корреспондент беседует с заместителем председателя облисполкома, заместителем председателя оргкомитета по проведению соревнований Г. В. КОРНИЦКИМ.

— Прежде всего нужно отметить, что VII Международный турнир по хоккею с мячом на приз газеты «Советская Россия» пройдет накануне открытия зимних Олимпийских игр в Сараево. Этот факт, поскольку хоккей с мячом пока не является олимпийским видом спорта, придает соревнованиям особую г раску. Да и на организаторов налагает дополнительную ответственность. Чтобы турнир прошел на высоком уровне, в Кемерове проведена разносторонняя подготовка.

— Не могли бы вы рассказать о ней подробнее!

— Как известно, к аналогичному турниру, который состоялся в Кемерове пять лет назад, был реконструирован центральный стадион «Химика» — трибуны замкнуты в кольцо, смонтировано мощное искусственное освещение, позволяющее вести телепередачи в цветном изображении, построены хорошие комнаты отдыха для хоккеистов, различные подсобные помещения для обслуживающего персонала.

На этот раз основное внимание мы сосредоточили на стадионе «Автомобилист», трибуны которого значительно расширены — до пяти тысяч мест. Рядом со стадионом возводится восстановительный центр с гостиницей, спортивным залом. Этот комплекс, расположенный по соседству с бором, в дальнейшем станет для команды «Кузбасс» учебно-тренировочной базой — одной из лучших в стране.

Велась подготовка и в других направлениях.

— Какое значение для развития в области хоккея с мячом имел первый кемеровский турнир на приз газеты «Советская Россия»!

— Он приобщил к увлекательной игре тысячи юношей, дал новый импульс массовости занятий этим видом спорта. После турнира 1978 года в Кемерове появилась команда «Кировец», выступающая в первой лиге и служащая по существу дублем «Кузбасса». Активнее стали культивировать хоккей с мячом в Анжеро-Судженске, Белове, Ленинске-Кузнецком, Мысках, Мариинске, Топках, где созданы неплохие команды, постоянно выступающие в областных чемпионатах.

Расширился в Кузбассе и выпуск хоккейного инвентаря. Достаточно сказать, что только в Мариинске и Гурьевске теперь выпускается за год в общей сложности 120 тысяч клюшек. Они поставляются во многие города Российской Федерации. В объединении «Кузбассэлектромотор» налажен выпуск коньков с использованием пластика — легких, прочных, имеющих большой спрос. Прокопьевский завод шахтной автоматики организовал широкое производство защитных хоккейных шлемов.

Нет сомнения в том, что и новый турнир даст толчок развитию в Кузбассе хоккея с мячом — игры динамичной, яркой.

— Какие призы ждут участников турнира!

— Их много. Почти все они изготовлены кузбасскими умельцами. Награды получат и игроки, и тренеры, и судьи. Специально к турниру выпущено немало сувениров, значков, печатной продукции.

Как будет организован досуг гостей!

— Шефы каждой команды позаботятся о том, чтобы хоккеистам в Кемерове скучать не пришлось. Они побывают в цирке, театрах, краеведческом музее, в трудовых коллективах, для них планируются встречи в молодежном клубе интернациональной дружбы, экскурсии по городу. Программа для гостей подготовлена насыщенная, интересная, они узнают много о нашем крае.

— И несколько слов о первом дне соревнований...

— Торжественное открытие турнира начнется в 19 часов на центральном стадионе «Химик». Оно обещает стать красочным, запоминающимся зрелищем, которое, как говорится, лучше увидеть собственными глазами. Затем состоится матч СССР — Норвегия. Кстати, в рядах сборной нашей страны два кузбассовца — вратарь Александр Господчиков и нападающий Сергей Кондрашов. Соотношение сил в хоккее с мячом сейчас таково, что мы вправе ожидать напряженной борьбы, настоящего спортивного праздника.

Интервью взял
П. БУГЛЕВ.

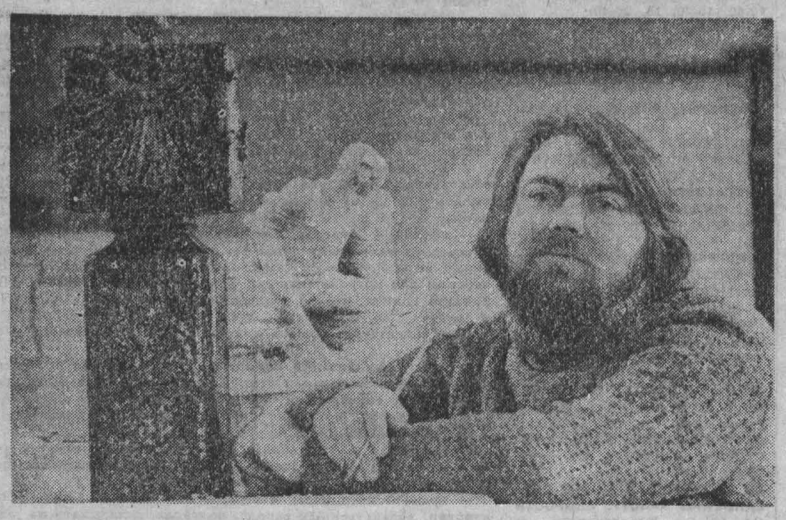

В подготовке к Международному турниру по хоккею с мячом большую работу проделали художники Кузбасса. Так, скульптор Николай Королихин создал памятные кубки для победителей.

НА СНИМКЕ: скульптор Н. Королихин с кубками турнира.

Фото Д. Коробейникова.

г. Кемерово.

РАСПИСАНИЕ ИГР VII МЕЖДУНАРОДНОГО ТУРНИРА ПО ХОККЕЮ С МЯЧОМ НА ПРИЗ ГАЗЕТЫ «СОВЕТСКАЯ РОССИЯ»

3 февраля
Открытие турнира — 19.00.
СССР — Норвегия — 19.30.

4 февраля
Швеция — Финляндия — 13.00.

5 февраля
Норвегия — Швеция — 13.00.
Финляндия — СССР — 19.00.

7 февраля
Финляндия — Норвегия — 15.00.
СССР — Швеция — 19.00.
Закрытие турнира — 21.00.

Страницы истории

В 1971 году редакция газеты «Советская Россия» и Спорткомитет РСФСР выступили с инициативой проведения Международного турнира по хоккею с мячом на призы газеты. Формально от мировых первенств турниры отличаются лишь своеобразием наград да регламентом матчей.

✦ 14 января 1972 года состоялся первый турнир в Ульяновске. Проводимые по четным годам, эти состязания получили большую популярность. В них обычно участвуют сборные СССР, Швеции, Финляндии и Норвегии.

Первыми на лед вышли сборные СССР и Норвегии. Матч проводился в три тайма из-за сильного мороза. Автором первого гола стал хабаровчанин Анатолий Фролов. Это принесло успех сборной СССР.

Судьбу же первого места решал поединок сборных СССР и Швеции. Советские хоккеисты стали первыми обладателями приза газеты «Советская Россия».

✦ Второй Международный турнир на приз «Советской России» проводился в Архангельске. Он отличался немалым своеобразием. Большой интерес вызвал товарищеский матч ветеранов нашей страны и команды Скандинавии.

Перед последним туром сложилось такое положение, что три команды — СССР, Швеции и Финляндии — реально претендовали на первое место. В результате поражения советских хоккеистов от сборной Швеции впервые главный переходящий приз был увезен в Стокгольм.

✦ В 1976 году участников и гостей III Международного турнира принимал Хабаровск. В день закрытия турнира играли сильнейшие команды мира — сборные Швеции и СССР. Наша команда победила со счетом 3:1 и вернула себе главный приз газеты «Советская Россия».

✦ IV традиционный Международный турнир проходил в Кемерове. По сравнению со своими предшественниками он был рекордным. Кемеровчане в сжатые сроки неузнаваемо преобразили стадион «Химик». После реконструкции он стал вмещать 30 тысяч зрителей. Вновь победу одержала сборная СССР, переигравшая всех своих соперников.

✦ В 1980 году Международный турнир на приз газеты «Советская Россия» принимала столица Коми АССР Сыктывкар. Перед началом состязаний организаторам пришлось столкнуться с неожиданным «сюрпризом» — отказалась от участия в соревнованиях сборная Норвегии. Она была заменена сборной Коми АССР, что послужило хоккеистам Сыктывкара прекрасной школой. Через несколько лет их команда завоевала право выступать в высшей лиге нашего хоккея.

Удивительный Ломанов

«Енисей» (Красноярск, СССР) — «Болтик» (Карлстад, Швеция) — 4:4 (0:3).
Финальный матч на Кубок европейских чемпионов.
Кемерово. Стадион «Химик». 31 января.
Судьи: Т. Руутту, К. Валлен (оба — Финляндия).
Штрафное время: у «Енисея» — 20 мин., у «Болтика» — 35 мин.
Голы: у «Енисея» — Ломанов (67, 68, 80, 90), у «Болтика» — М. Карлссон (11, 87), Рамстрем (16), Берглюнд (45).
На 60-й минуте Пашкин не реализовал 12-метровый.

Пусть не покажется фамильярной эта фраза. Брошенная кем-то из болельщиков после матча, она очень точно выразила смешанное с восхищением чувство благодарности человеку, подарившему ликование. Лидеру, бомбардиру, просто удивительному мастеру — Сергею Ломанову.

На перерыв красноярцы уходили, низко опустив головы. Было от чего устыдиться. Особенно перед земляками, задолго до матча заказавшими полторы тысячи билетов, приехавшими в Кемерово, чтобы поддержать своих любимцев: игра у «Енисея» в первом тайме не получилась.

Шведские хоккеисты, несомненно, извлекли уроки из поражения в первом поединке (дома они уступили 3:4). Мобильная, жесткая игра в обороне, предложенная ими, нарушила стройность атак красноярцев, уповавших к тому же в основном на индивидуальные проходы Лахонина, Ю. Першина, Ануфриенко. Не удавалось наладить коллективные действия и Ломанову, попавшему под плотную опеку скандинавов.

Нервозность полевых игроков передалась и опытному Лазареву. Именно поэтому, думается, застал его врасплох дальний удар со штрафного. Впрочем, следует отдать должное и Матсу Карлссону — искусному мастеру стандартных положений, чей «выстрел» позднее едва не перечеркнет надежды советских хоккеистов...

Спустя пять минут Рамстрем мгновенно переправил мяч в ворота «Енисея», замкнув прострельную передачу. А на исходе первой половины Берглюнд, воспользовавшись промахом в обороне красноярцев, довел счет до 3:0.

Как и следовало ожидать, во втором тайме чемпионы СССР взвинтили темп, им стала все чаще удаваться комбинационная игра, но северяне успевали перекрывать подступы к своим воротам. И все же в игре обозначился перелом.

Подтверждением этому мог стать гол Пашкина с 12-метрового (после того, как шведы «уложили» на лед Ю. Першина), но блестяще сыграл Бридхольм, парировавший удар. Не случайно ему был вручен приз лучшего игрока в составе «Болтика».

Тогда-то, в эти трудные минуты, и проявился в полной мере характер лидера атак красноярцев. В течение двух минут он до минимума сократил разрыв в счете: вначале после розыгрыша углового, затем — завершив массированную атаку своей команды.

Шведы ответили двумя резкими контрвыпадами, и Лазареву пришлось изрядно потрудиться.

Шестой по счету угловой, назначенный в ворота «Болтика», принес было долгожданное равновесие, которое все-таки нарушил точный удар Карлссона.

Но были еще три минуты. Потом секунды, когда оранжевый снаряд, проделав путь от угловой отметки, вонзился в створ ворот. 4:4. Ничья, равносильная победе. И, собственно, сама победа.

Сверкающий кубок капитану «Енисея» Виктору Шакалину вручил президент Международной федерации хоккея с мячом Г. П. Гранатуров.

☆ ☆ ☆

Состоялись два матча чемпионата страны. Вот их результаты: «Вымпел» — «Родина» — 2:2, «Водник» — «Юность» — 4:3.

О. КУРОЧКИН.

НА СНИМКЕ: подача углового у ворот «Болтика».

Фото Ю. Сергеева.

К сведению журналистов,

прибывших для освещения VII Международного турнира по хоккею с мячом на приз газеты «Советская Россия».

Первая пресс-конференция состоится 2 февраля в 16 часов в конференц-зале пресс-центра турнира (стадион «Химик», западная трибуна).

Аккредитация журналистов после пресс-конференции.

Дневник синоптика

ПОРА МЕТЕЛЕЙ

После теплой погоды, удерживающейся на протяжении почти всей первой половины зимы, со второй декады января резко похолодало. Минимальные температуры воздуха в ночные часы опускались от 26—30 до 33—38 градусов мороза. Осадки были слабыми, они не увеличили высоту снежного покрова, который на полях большинства районов области залегает неравномерно. К концу января на большей части территории области высота снежного покрова достигает от 16 до 29 сантиметров.

Февраль по характеру погоды мало чем отличается от января. В Древней Руси его считали последним месяцем года, поэтому называли его сечень — как бы отсекающий год. Назывался он и межень — межа зимы и весны. «Февраль солнце на лето поворачивает» — говорят в народе. За обилие метелей, снегопадов в народе его называли снежень. Февраль значительно мягче января. Лишь иногда бывают сильные морозы. Абсолютный минимум температуры воздуха в такие годы понижается до 41—46, в северных районах области — до 53 градусов мороза. За последние десять лет очень холодным был февраль 1977 года.

Оттепели в феврале бывают хотя не ежегодно, но чаще, чем в январе. В такие периоды максимальная температура воздуха может повышаться до 6—11, в южных районах до 13 градусов тепла. Наверное, многие помнят, что 23 февраля 1978 года повсеместно в Кузбассе было зарегистрировано необычное потепление: в Тисуле — 12,6, Киселевске — 10, Мариинске, Междуреченске, Кузедееве — 9, Кемерове — 6,8 градуса тепла. Потепление сопровождалось сильными порывами ветра.

От начала месяца к его концу наблюдается постепенное повышение среднесуточной температуры воздуха. Средняя месячная температура воздуха составляет 14—18, в южной предгорной части области 12—14 градусов мороза. Это на 2—3 градуса выше по сравнению с январем.

Чаще всего в феврале преобладает погода с ветрами, метелями, бывает их в среднем 6—12 дней, а в отдельные годы — 20—24. Так, например, в феврале 1979 года в течение всей второй половины месяца наблюдались метели с сильными ветрами.

Месячное количество осадков в феврале составляет 10—30 мм. Число дней с осадками равно 10—13. Высота снежного покрова в феврале продолжает нарастать и к концу месяца достигает наивысшей за зиму величины. По нашей области она составляет 20—40, в предгорных районах 60—90 см.

И еще одна характерная черта февраля. Еще ночью нередко бывают морозы, но днем приметы весны налицо: природа начинает дышать теплом. В характере зимы чувствуется перелом, все чаще волны тепла напоминают о приближении весны.

По прогнозу Западно-Сибирского гидрометцентра нынешний февраль ожидается теплым. Среднемесячная температура воздуха ожидается выше многолетних значений. Осадков выпадет меньше среднего многолетнего количества.

В. МАКТРИ,
начальник гидрометбюро.

ГАИ СООБЩАЕТ

За прошедшие сутки в пяти дорожно-транспортных происшествиях погибли два человека и три ранены.

В поселке Карагайлинский тракторист Р. Фатыхов перебегал дорогу перед близко идущим грузовиком. Был им сбит и смертельно травмирован.

На дороге Новокузнецк — Карлык тракторист шахты «Юбилейная» В. Шпилевой во время буксировки трактором прицепа на сани допустил наезд на тракториста этой же шахты В. Новикова, который скончался.

Эти факты говорят сами за себя. Остается еще раз напомнить водителю, что, сев за руль транспортного средства, он должен постоянно помнить о том, что несет ответственность за жизнь людей.

ПОГОДА

2 февраля днем по области будет облачно с прояснениями, временами небольшой снег, местами метель. Ветер западный 9—14 метров в секунду. Температура 12—17, местами 18—23 градуса мороза.

Редактор
Н. А. БУРЫМ.

ОБСУЖДАЕМ ПРОЕКТ РЕФОРМЫ ШКОЛЫ

Не мешайте учителю!

Мне кажется, настала пора изменить отношение к учителю. Он подчинен целой куче опекающих, советующих, проверяющих, вмешивающихся в его работу. Додумались до того, что спрашивают каждый день планы уроков. И учитель перестал быть хозяином класса. В результате с него снята ответственность за результаты урока, за воспитание.

Докажу это фактами.

В 1927 году я окончил семилетнюю школу. В августе меня «избрали» учителем сельской школы. Стал работать. В мае приехал инспектор, провел экзамены во всех классах по русскому языку и математике. Итогами остался доволен. Меня оставили еще на год.

Сообщаю это вот для чего: никто не должен вмешиваться в работу учителя в течение года. Надо дать ему полную свободу, не нервировать, не убивать инициативу, не мешать ни в малом, ни в большом. Разумеется, в нравственном плане педагог должен быть примером.

А. КУЛИГИН,
учитель с 1927 года.
г. Киселевск.

И родители хотят учиться

В школе № 17, как и во всех других, на классных часах, заседаниях учкома и комитета ВЛКСМ, родительских собраниях прошло обсуждение проекта реформы.

Конечно, для всех родителей наиболее важным был вопрос о приеме в школу детей с шести лет. Они считают, что необходимо уменьшить рабочий день женщин-матерей на один—два часа. Все единодушно согласились, что родительские знания психологии и педагогики явно недостаточны. Без постоянных советов не обойтись. Наконец, речь шла и о том, что кружки и секции могли бы вести мамы и папы. Однако нельзя все сводить к общественным началам, нужен определенный фонд для оплаты труда руководителей. В мастерских, кружках школьники могли бы освоить изготовление некоторых товаров народного потребления. Их реализация укрепила бы текущий счет школы и по-настоящему готовила ребят к жизни.

Вот в прошлом году в школе № 17 учениками отремонтировали все коридоры, учебные классы, изготовили тумбы, шкафы и стенды. Значит, научились все это делать своими руками.

Стала очевидной и необходимость факультативов по научной организации труда старшеклассников (динамическое чтение, конспектирование, стенография, развитие памяти и внимания, психология и гигиена умственного труда).

А. СУХИХ,
член родительского комитета школы № 17.
г. Кемерово.

Завхоз от педагогики?

Сегодня директор школы отвечает за все, за состояние всех дел. Особенно хозяйственных. А в сельской восьмилетке он является одновременно и завучем, и завхозом. Обеспечение школы топливом, необходимыми материалами, наглядными пособиями, различным инвентарем — все приходится решать директору.

А что делает директор школы, где есть завхоз? Да то же самое, что и тот, у кого нет завхоза: заботится обо всем сам, непосредственно руководит всеми работами, вникает во все снабженческие дела. Что же делает завхоз? Попросту дублирует распоряжения начальства. Играем, так сказать, в испорченный телефон.

На наш взгляд, будет рациональнее ввести должность экспедитора (назовите ее как хотите) при исполкомах сельских Советов народных депутатов, который бы занимался материально-техническим обеспечением всех учреждений, подведомственных Совету. Это освободит руководителей школ, председателей исполкомов от решения хозяйственных вопросов, дав им возможность выполнять их прямые функции.

Большая роль в проекте реформы школы отводится шефствующим предприятиям. Разумным было бы разрешить им при составлении планов предусматривать средства для развития подшефных школ. Пока все это строится на сознательности и личных симпатиях. А этого мало.

Сельские восьмилетки всегда испытывают сложности с педагогическими кадрами, пионерскими вожатыми. За неимением специалистов учитель «нагружается», «догружается» часами различных предметов: он и биолог, и химик, и физик.

Значит, надо готовить учителей широкого профиля, увеличить прием работающих педагогов, но не имеющих высшего образования, на заочные отделения.

В. ЛОБАЧЕВ,
директор Усть-Хмелевской восьмилетней школы.
Кемеровский район.

Адрес редакции: 650630 ГСП, г. Кемерово, проспект Октябрьский 28. Телефоны: приемной редактора 52-32-74, заместителей редактора 52-36-45, 52-52-66, ответственного секретаря 52-33-59, отделов: партийной жизни 52-55-47, 52-66-22, пропаганды 52-53-23, 52-64-88, Советов народных депутатов 52-62-33, 52-63-22, 52-59-65, культуры 52-54-23, 52-65-47, тяжелой индустрии 52-35-66, 52-51-23, 52-42-01, химической и легкой промышленности 52-39-34, 52-50-45, сельского хозяйства 52-37-33, 52-49-78, 52-44-23, строительного 52-38-23, 52-46-22, 52-45-29, 52-57-67, писем и рабселькоров 52-05-22, 52-06-01, 52-08-29, 52-07-45, 52-03-22, информации и спорта 52-47-45, 52-48-65, иллюстрации 52-14-12, 52-25-23, еженедельника «Панорама» 52-18-78, прием информации 52-34-56, общественной приемной 52-02-10, директора издательства 52-79-10, объявлений 52-69-33, бухгалтерии 52-70-10. Собственные корреспонденты: в Белове 2-29-27, Мариинске 2-31-20, Междуреченске 2-20-68, Новокузнецке 7-02-64, Прокопьевске 3-09-04, Юрге 2-17-83.

Газета отпечатана высоким способом в типографии издательства «Кузбасс», 650630, г. Кемерово, пр. Октябрьский, 28. ОП 01082. Заказ № 28. Индекс 51901. Объем 2 п. л. Газета выходит 300 раз в год. Тираж 240 тыс. экз.