Пролетарии всех стран, соединяйтесь!

КУЗБАСС

ОРГАН КЕМЕРОВСКОГО ОБКОМА КПСС И ОБЛАСТНОГО СОВЕТА НАРОДНЫХ ДЕПУТАТОВ

Газета издается с 7 января 1922 года

№ 283 (18413)

ВОСКРЕСЕНЬЕ, 9 ДЕКАБРЯ 1984 года

Цена 3 коп.

В НОМЕРЕ

- Трудовая вахта кузбассовцев.
- Выборы в Верховный Совет РСФСР. 1 стр.
- Профсоюзная конференция энергетиков. 2 стр.
- К юбилею народного артиста РСФСР Б. Н. Сурова.
- Встреча на венгерской земле. 4 стр.

К 40-летию Победы

ПОВЫШАТЬ ДИСЦИПЛИНУ, ПОРЯДОК НА КАЖДОМ РАБОЧЕМ МЕСТЕ!

В обкоме КПСС

На состоявшемся совещании в областном комитете партии были обсуждены итоги работы народного хозяйства области за одиннадцать месяцев и задачи партийных организаций по безусловному выполнению плановых заданий текущего года.

В работе совещания приняли участие вторые секретари городских и районных комитетов партии, руководители советских, профсоюзных, комсомольских и хозяйственных органов области, а также руководители и секретари партийных организаций ряда предприятий и объединений.

До конца года осталось совсем немного времени. С какими результатами трудовой Кузбасс готовится вступить в завершающий год пятилетки? Большинство городов, районов, отраслей народного хозяйства, предприятий, трудовых коллективов справились с планами одиннадцати месяцев. Есть уверенность, что и год они закончат успешно. Но вызывает беспокойство тот факт, что немало у нас и отстающих. Особенно много таких коллективов в Белове, Березовском, Киселевске, Ленинске-Кузнецком, Междуреченске, Прокопьевске, Тайге. Это коллективы предприятий угольной промышленности, цветной металлургии, промышленности строительных материалов, легкой, мукомольно - крупяной и комбикормовой промышленности.

Особую тревогу вызывает долг горняков бассейна, составляющий три с половиной миллиона тонн угля. Плохо поработала отрасль в ноябре. Не дала заметных улучшений и первая декада декабря. Задача ставится такая: привести в действие все резервы, чтобы существенно поправить положение, работать в оставшееся время с максимальной производительностью, четкостью, организованностью, дисциплинированностью.

Партийным комитетам нужно ежедневно очень внимательно анализировать работу каждого предприятия, предельно конкретно руководить экономикой, оперативно влиять на состояние дел. Особое внимание надо уделить пусковым строительным объектам года, бесперебойной работе железнодорожного и автомобильного транспорта, экономии электроэнергии, сырья, материалов, трудовых ресурсов. Самоуспокоенности, благодушию не должно быть места. Об этом говорил К. У. Черненко в речи на заседании Политбюро ЦК КПСС 15 ноября с. г.

На совещании выступившие товарищи говорили о принятых дополнительно конкретных мерах по безусловному выполнению плановых заданий года. Вопрос ставится так: те, кто отстает, должны подтянуться, кто справляется с планом — догнать передовиков, идущим впереди — не сбавлять темпов.

В обсуждении вынесенного на совещание вопроса приняли участие второй секретарь Новокузнецкого горкома КПСС **А. И. Ленский**, начальник Кемеровской железной дороги **В. С. Вальков**, председатель обкома профсоюза рабочих электростанций и электротехнической промышленности **И. П. Евстратов**, второй секретарь Кемеровского горкома КПСС **А. П. Пронин**, директор Ленинск-Кузнецкого камвольно-суконного комбината **В. Е. Зиновьев**, второй секретарь Тайгинского горкома КПСС **В. И. Осетров**.

В работе совещания принял участие и выступил второй секретарь обкома КПСС **Ю. Г. Ананьин**.

• Задача горняков бассейна: трудиться с максимальной производительностью.
• Зимовке скота — пристальное внимание.
• Обязательства транспортников: отработать два дня на сэкономленных ресурсах.

ЗА 4-МИЛЛИАРДНУЮ ТОННУ!

Большой уголь десятого

Первая новогодняя елка на шахте «Коксовая» зажглась в честь горняков участка № 10. Они досрочно выполнили план и обязательства года, добыли более 80 тысяч тонн угля.

У многих начальников участков в этом году опустились руки, только не у А. И. Бычкова с десятого.

— Когда-то, сорок лет назад, шахта была крупнейшей в стране, — говорит А. И. Бычков. — Сегодня завершается отработка третьего горизонта. Конечно, нелегко трудиться в таких условиях. Но на предприятии многие поколения горняков зародили добрые традиции. Кому как не нынешней молодежи их продолжать.

Забои участка мало чем отличаются от остальных. Горняки работают на пластах падением 40—70 градусов, мощностью 2—3,5 метра. Как и на остальных участках, здесь применяют трудоемкую систему с гидрозакладкой. А вот отношение к работе, настрой коллектива иные: горняки используют любую возможность взять уголь без срывов.

Участок объединяет 120 забойщиков, проходчиков, электрослесарей, доставщиков. Одним из главных резервов коллектива стала безаварийная работа оборудования. За ним строго следят слесари во главе с механиком В. Е. Поршковым.

Самая трудная операция — прием закладки в выработанное пространство. Чтобы выполнить ее без спешки, горняки стараются сократить время в другом. Отбойку угля, крепление лавы бригада забойщиков Г. В. Астафьева выполняет с опережением нормативов.

Успешно справились горняки с планом повышения производительности труда. С начала года он выполнен на 110 процентов.

— Считаем важным участие каждого шахтера в ежемесячном планировании, — подчеркивает бригадир Г. В. Астафьев. — Все имеют возможность детально узнать вопросы организации и нормирования труда, снабжения материалами. Так легче стремиться к конечной цели. Ведь уже не скажешь: кто-то напланировал, а мы выполняй.

Хорошее подспорье очистникам — проходческая бригада участка во главе с В. П. Ягодиным. Она почти на полкилометра опережает план с начала года.

Бережно относятся на участке к материалам. Тут не встретишь брошенную рудстойку, двигатель. С начала года от снижения себестоимости продукции участок сэкономил около 40 тысяч рублей, половину этой суммы сберегли на материалах. Заинтересованно восприняли горняки призыв отработать два дня в 1985 году на сэкономленных ресурсах. Сейчас совет бригадиров разрабатывает встречный план на новый год.

— Опыт десятого участка стараемся широко распространить на предприятии, — говорит директор шахты Г. М. Захаров. — Особенно радует в передовом коллективе желание не снижать темпов. Очистная бригада пересмотрела обязательства, наметила до конца года добыть еще 14 тысяч тонн угля. Это горняки Г. В. Астафьева и другие рабочие участка помогли шахте в ноябре дать дополнительно тысячу тонн топлива.

Я. СИКОРСКИЙ.
г. Прокопьевск.

Экономят движенцы

Предложение К. У. Черненко работать в 1985 году два дня на сэкономленных ресурсах коллектив нашего локомотивного депо обсудил на совещаниях. Приняты обязательства сберечь цветных и черных металлов 1,3 тонны, материалов и запчастей — на 15 тысяч рублей, а электроэнергии ровно столько, чтобы отработать два дня всем депо, к которому приписаны 85 электровозов.

Опыт рачительного хозяйствования у нас накоплен достаточный. Так, с января по октябрь нам удалось сэкономить 1,4 миллиона киловатт-часов электроэнергии. Ее хватит для того, чтобы провести 187 грузовых и хозяйственных поездов. Лучшие машинисты В. Е. Пономарев, Н. И. Велижанин и Б. М. Котов внесли во всекузбасскую копилку от 15 до 13 тысяч киловатт-часов. Опыт этих мастеров изучается молодыми машинистами.

Л. ФОМИНА,
секретарь парторганизации депо станции Междуреченск.

Новый микрорайон

скоро появится на карте областного центра. Как и кварталы «Шалготарьяна», его строительные площадки разместятся за Ленинградским проспектом. По проекту, разработанному архитекторами института «Кемеровгорпроект», площадь нового жилого массива займет 38 гектаров. Здесь будет проживать около двадцати тысяч кемеровчан.

Новый микрорайон, по замыслу архитекторов, заметно отличается от своих соседей. Для отделки его домов будет использована крупноразмерная плитка белого и охристого цветов, которую выпускает кемеровский завод «Труд».

В проекте предусмотрены все необходимые объекты соцкультбыта: универсам, школа, пять детских садов на 320 мест каждый, коллективные овощехранилища, центральный тепловой пункт.

Архитекторы позаботились и о том, чтобы изолировать дворы микрорайона от транспортного движения. А все общественные предприятия будут иметь выход на автомагистрали проспектов Ленинградского и Химиков.

Строительство первой очереди этого жилого массива начнется в 1985 году.

Б. ГАЕВ.
г. Кемерово.

Укрепляют горняцкий тыл

На полмиллиона рублей продукции больше по сравнению с прошлым годом выпустил нынче коллектив завода «Красный Октябрь». Это значит, что горняки Кузбасса дополнительно получили два отремонтированных механизированных комплекса.

А сделать такой рывок в увеличении мощности коллективу предприятия помог новый корпус площадью в 3,5 тысячи квадратных метров, который возвели хозяйственным способом. В новых цехах были установлены и соответствующие станки. Благодаря этой операции на предприятии на три четверти обновился станочный парк.

Отличные перспективы открываются перед коллективом ремонтников и на будущий год. Так, в цехе по ремонту гидравлических систем мехкрепей и комбайнов нынче прирост составил 50 тысяч рублей, а уже на следующий год здесь рассчитывают его увеличить до 400 тысяч рублей. А еще через год решено достигнуть проектной мощности цеха и довести объем ремонта гидросистем до 1,2 миллиона рублей.

Но не только заменой технологического оборудования удалось добиться такого результата. Решающую роль сыграло социалистическое соревнование, посвященное 40-летию Победы. А лидерами здесь называют бригады А. К. Федина, П. А. Раужина, А. Т. Торопова.

В. МАКСИМОВ.
г. Ленинск-Кузнецкий.

Нужны срочные меры

Животноводы области досрочно выполнили годовой план продажи государству молока. На перерабатывающие предприятия его поставлено 525 тысяч тонн. Работникам ферм сегодня не следует успокаиваться достигнутым результатом. По-прежнему вызывает тревогу ход зимовки общественного стада.

По районам и специализированным трестам продуктивность молочного стада за первую пятидневку декабря характеризуется такими показателями (в первой колонке — среднесуточный удой молока от коровы в килограммах, во второй — плюс или минус по сравнению с соответствующим периодом прошлого года, в третьей — по сравнению с предыдущей пятидневкой):

Кемеровский	5,1	—0,3	—0,1
Ленинск-Кузнецкий	4,8	—0,4	—
Промышленновский	4,7	—0,6	—0,1
Юргинский	4,2	—0,1	—
Яшкинский	3,9	—0,7	—
Тяжинский	3,7	—0,7	—0,4
Крапивинский	3,6	—0,2	—0,1
Топкинский	3,6	—0,5	—0,1
Беловский	3,6	—0,8	—0,2
Чебулинский	3,5	—0,1	—0,4
Новокузнецкий	3,3	—0,8	—
Мариинский	3,1	—0,5	—0,2
Прокопьевский	3,0	—0,8	—0,1
Яйский	3,0	—1,1	—0,1
Ижморский	2,5	—1,1	—0,2
Тисульский	2,3	—0,7	—0,3
«Свинопром»	5,4	—0,3	—0,1
«Кузбассуголь»	4,8	—0,1	—
«Плодоовощхоз»	3,3	—0,9	—0,1
«Птицепром»	3,8	—0,8	—0,2

Если к началу зимовки скота хозяйства области получили от коровы молока на 45 килограммов больше, чем к соответствующему периоду прошлого года, то сегодня эта цифра сократилась чуть ли не вдвое. Голословными оказались заверения иных руководителей о том, что вот-де начнется растел коров и дела пойдут на поправку. Но и за первую пятидневку декабря в хозяйствах таких районов, как Тяжинский, Чебулинский и Тисульский, удои снизились еще на 300—400 граммов.

В кормах нынче недостатка нет. Но вот, например, какие контрасты наблюдаются в Тисульском районе. В прошлом году, даже имея на 500 коров меньше, хозяйства района получили на 290 центнеров молока больше, чем за такой же период этого года. Чем можно объяснить резкий спад в работе ферм? Другой причины, кроме сильных снежных заносов, преградивших пути к животноводческим помещениям, в райкоме партии не назвали.

Скорее, виной всему нерасторопность, инертность, а можно и прямо говорить — безответственность руководителей и специалистов за организацию работы ферм в стойловый период.

Об этом еще раз говорят и такие факты: в Яшкинском районе в совхозах «Майский», «Набережный» скот и в ноябрьские морозы содержали на улице. И продуктивность коров отсюда — около двух килограммов.

Уже не раз подчеркивалось, что нехватку концентратов хозяйства должны компенсировать грубыми и сочными кормами путем их тщательного приготовления. Но пока лишь в Кемеровском районе задействованы в работе полностью все десять кормоцехов. А в том же Яшкинском районе возможности кормоцехов используются только в двух хозяйствах — совхозах «Пачинский» и «Поломошинский». Более того, в совхозе имени Ленина концентраты без всякой оглядки скармливают сухостойным коровам, а что остается — дойным. При попустительстве специалистов хозяйства сдвинут график растела коров, и теперь молоко здесь получают не более чем от трети дойного стада.

Тревожная обстановка сложилась и по сохранности поголовья. В ноябре только в одном совхозе «Байлинский», например, пало 157 голов скота. Крайне низка сохранность скота в колхозе «Колос». Эти факты сейчас расследуют следственные органы. Удивляет другое: почему-то к фактам подобного рода поворачиваются лицом лишь тогда, когда падеж достигает катастрофической цифры. Не поздно наказать виновных, но поздно бывает принять меры, препятствующие таким случаям.

В Мариинске, Белове на днях прошли кустовые совещания, на которых были проанализированы причины неудовлетворительного хода зимовки, выработаны меры по укреплению дисциплины, порядка на каждой ферме, повышению удоев, сохранности скота. Такое совещание состоялось вчера в Кемерове.

УКАЗ ПРЕЗИДИУМА ВЕРХОВНОГО СОВЕТА РСФСР

О назначении выборов в Верховный Совет РСФСР одиннадцатого созыва и в местные Советы народных депутатов РСФСР девятнадцатого созыва

В соответствии со статьей 86 Конституции (Основного Закона) РСФСР, статьей 13 Закона РСФСР «О выборах в Верховный Совет РСФСР» и статьей 13 Закона РСФСР «О выборах в местные Советы народных депутатов РСФСР» Президиум Верховного Совета РСФСР **постановляет:**

назначить выборы в Верховный Совет Российской Советской Федеративной Социалистической Республики одиннадцатого созыва и в местные Советы народных депутатов РСФСР девятнадцатого созыва на воскресенье, 24 февраля 1985 года.

Председатель Президиума Верховного Совета РСФСР М. ЯСНОВ.
Секретарь Президиума Верховного Совета РСФСР Х. НЕШКОВ.

Москва, 7 декабря 1984 года.

☆ ☆ ☆

На этот же день назначили выборы в Верховные Советы республик и в местные Советы народных депутатов Президиумы Верховных Советов Украинской ССР, Белорусской ССР, Узбекской ССР, Казахской ССР, Грузинской ССР, Азербайджанской ССР, Литовской ССР, Молдавской ССР, Латвийской ССР, Киргизской ССР, Таджикской ССР, Армянской ССР, Туркменской ССР и Эстонской ССР.

Назначены **также выборы** в высшие и местные органы государственной власти автономных республик.

Образованы избирательные округа по выборам в Верховные Советы союзных и автономных республик.

(ТАСС).

УКАЗ ПРЕЗИДИУМА ВЕРХОВНОГО СОВЕТА РСФСР

Об избирательных округах по выборам в Верховный Совет РСФСР одиннадцатого созыва

Президиум Верховного Совета РСФСР в соответствии со статьей 105 Конституции РСФСР и на основании статьи 14 Закона РСФСР «О выборах в Верховный Совет РСФСР» **постановляет:**

образовать следующие избирательные округа по выборам в Верховный Совет РСФСР:

КЕМЕРОВСКАЯ ОБЛАСТЬ

440. **Ленинский избирательный округ** (центр — г. Кемерово, Ленинский райисполком). Ленинский район города Кемерово.

441. **Заводский избирательный округ** (центр — г. Кемерово, Заводский райисполком). Заводский район города Кемерово с рабочим поселком Пионер и поселком Улус-Мозжуха.

442. **Рудничный избирательный округ** (центр — г. Кемерово). Районы города Кемерово Кировский и Рудничный с населенными пунктами, подчиненными районному Совету.

443. **Центральный избирательный округ** (центр — г. Кемерово, Центральный райисполком). Центральный район города Кемерово.

444. **Анжеро-Судженский избирательный округ** (центр — г. Анжеро-Судженск). Город Анжеро-Судженск с населенными пунктами, подчиненными городскому Совету.

445. **Беловский городской избирательный округ** (центр — г. Белово). Город Белово с населенными пунктами, подчиненными городскому Совету.

446. **Беловский сельский избирательный округ** (центр — г. Белово). Города Гурьевск, Салаир с населенными пунктами, подчиненными городским Советам, и районы Беловский, Ленинск-Кузнецкий и Промышленновский.

447. **Кемеровский сельский избирательный округ** (центр — г. Кемерово). Города Березовский с населенными пунктами, подчиненными городскому Совету, Топки и районы Кемеровский и Топкинский.

448. **Киселевский избирательный округ** (центр — г. Киселевск). Город Киселевск с рабочим поселком Карагайлинский.

449. **Ленинск-Кузнецкий избирательный округ** (центр — г. Ленинск-Кузнецкий). Город Ленинск-Кузнецкий с населенными пунктами, подчиненными городскому Совету.

450. **Мариинский избирательный округ** (центр — г. Мариинск). Город Мариинск и районы Ижморский, Мариинский и Яйский.

451. **Междуреченский избирательный округ** (центр — г. Междуреченск). Города Междуреченск и Мыски с населенными пунктами, подчиненными городским Советам.

452. **Новокузнецкий избирательный округ** (центр — г. Новокузнецк, Центральный райисполком). Центральный район города Новокузнецка с рабочим поселком Абагур.

453. **Куйбышевский избирательный округ** (центр — г. Новокузнецк, Куйбышевский райисполком). Куйбышевский район города Новокузнецка с населенными пунктами, подчиненными районному Совету, и Новокузнецкий район.

454. **Металлургический избирательный округ** (центр — г. Новокузнецк, Заводский райисполком). Заводский район города Новокузнецка с населенными пунктами, подчиненными районному Совету.

455. **Орджоникидзевский избирательный округ** (центр — г. Новокузнецк, Орджоникидзевский райисполком). Районы города Новокузнецка Кузнецкий и Орджоникидзевский с рабочим поселком Притомский.

456. **Осинниковский избирательный округ** (центр — г. Осинники). Города Осинники с населенными пунктами, подчиненными городскому Совету, Калтан с Сарбалинским сельсоветом, Таштагол и Таштагольский район.

457. **Прокопьевский избирательный округ** (центр — г. Прокопьевск, Рудничный райисполком). Рудничный район города Прокопьевска и Прокопьевский район.

458. **Зенковский избирательный округ** (центр — г. Прокопьевск, Прокопьевский горисполком). Районы города Прокопьевска Зенковский и Центральный с поселком Новостройка.

459. **Тяжинский избирательный округ** (центр — р. п. Тяжинский). Районы Крапивинский, Тисульский, Тяжинский и Чебулинский.

460. **Юргинский избирательный округ** (центр — г. Юрга). Города Тайга с населенными пунктами, подчиненными городскому Совету, Юрга и районы Юргинский и Яйкинский.

Председатель Президиума Верховного Совета РСФСР М. ЯСНОВ.
Секретарь Президиума Верховного Совета РСФСР Х. НЕШКОВ.

Москва, 7 декабря 1984 года.

НАУЧНО-ПРАКТИЧЕСКАЯ КОНФЕРЕНЦИЯ

Вчера в Доме политического просвещения обкома КПСС состоялось очередное занятие слушателей областной школы партийно-хозяйственного актива. Занятие проходило в форме научно-практической конференции на тему «Возрастание роли и ответственности руководящих кадров в борьбе за реализацию политики КПСС».

Об опыте активного участия руководящих кадров в пропаганде и разъяснении внутренней и внешней политики КПСС рассказал директор по экономике объединения «Северокузбассуголь» Р. Н. Лукашов.

Первый заместитель председателя облисполкома Г. В. Сафронов сделал доклад о роли руководящих кадров агропромышленного объединения в совершенствовании системы управления.

С сообщением об опыте работы руководящих кадров по мобилизации трудящихся на успешное выполнение социалистических обязательств выступил генеральный директор объединения «Кемеровостройматериалы» Е. Ф. Юртаев.

«Четкая организация труда, конкретная забота о человеке, личный пример руководителя — важнейшие факторы успешного осуществления политики партии и Советского государства» — тема беседы председателя обкома профсоюза рабочих химической и нефтехимической промышленности Е. Н. Бадаева.

О том, как в объединении «Кемеровоуголь» реализуется программа внешнеэкономических связей, рассказал директор по внешним экономическим связям объединения А. К. Барредо.

В заключение на конференции перед слушателями областной школы партийно-хозяйственного актива выступил секретарь обкома КПСС П. М. Дорофеев.

АНГЛИЙСКИЕ ГОРНЯКИ В КУЗБАССЕ

В нашей области находится группа английских горняков. Шахтеры из Англии побывали в Междуреченске, посетили шахту «Распадская», беседовали с рабочими, специалистами, знакомились с их условиями труда, быта и отдыха.

На шахте имени Ленина состоялся митинг солидарности. Интернациональные связи советских и английских трудящихся имеют давние традиции, подчеркивали в своих выступлениях участники митинга.

В нынешней борьбе горняков Англии за свои права советские братья по классу вновь оказались рядом. Только на шахтах южного Кузбасса в фонд помощи зарубежных братьев по классу перечислено более 100 тысяч рублей.

Гости выразили сердечную благодарность жителям Междуреченска и всего Кузбасса за солидарность с бастующими английскими шахтерами, за теплые встречи.

(Корр. «Кузбасса»).

г. Междуреченск.

В СОВЕТЕ МИНИСТРОВ СССР

Совет Министров СССР постановил перенести день отдыха с субботы 29 декабря 1984 г. на понедельник 31 декабря 1984 г.

НОВОСТИ СОБЫТИЯ ФАКТЫ

Ленинский район

Сквер Победы

В поселке Чулым, где проживают сегодня 62 бывших фронтовика, заложен сквер в честь 40-летия Победы.

В создании его приняло участие почти все население. Многие семьи посадили здесь деревья в память о своих близких, отдавших жизнь за свободу Родины.

Учитель воспитал ученика

Долгое время в колхозе «Восход» не было доярки, равной Ирине Романовне Салпановой. Не случайно ее портрет на районной доске Почета.

Но вот у опытной доярки появилась достойная соперница в соревновании. Это комсомолка Люба Пушкарева. Всего три года работает она дояркой. А в летний период уже смогла даже обогнать Салпанову. И это неудивительно: ведь наставницей у Любы была Ирина Романовна.

Есть свои мастера

Это показала очередная выставка прикладного искусства, которая открыта в районном Доме культуры.

На выставке представлены самые разнообразные произведения искусства — деревянные скульптуры, картины, различные поделки сельских мастериц. Среди участников выставки автор многих поделок А. Е. Мироник, изделия которого экспонировались ранее на областной и Всесоюзной выставках, директор детской художественной школы Н. А. Лушин, художник С. Е. Ершов, кружевница О. Ф. Сергеева.

В. АРТЕМЬЕВ.

УДАРНИК коммунистического труда, гребнечесальщица камвольно-суконного комбината Татьяна Никитина досрочно завершила пятилетку. Ей присвоено звание лучшей по профессии в цехе.

НА СНИМКЕ: Т. Никитина.

Фото Ю. Сергеева.

г. Ленинск-Кузнецкий.

ОТЧЕТЫ И ВЫБОРЫ

С СИЛЬНЫХ И СПРОС ДРУГОЙ

Отчетно-выборная конференция профсоюза рабочих электростанций и электротехнической промышленности была организована четко. Каждый делегат получил отпечатанные типографским способом справочные материалы, которые давали ответы на вопросы, касающиеся профсоюзной деятельности предприятий. Получили делегаты и памятные медали в честь 30-летия обкома профсоюза. Несколько человек от имени делегации возложили цветы к памятнику героям, погибшим в Великой Отечественной войне. В адрес конференции поступили трудовые рапорты лучших бригад и десятки поздравительных телеграмм со всех концов страны. Были организованы выставки продукции и стенных газет предприятий.

УЧИТЬ И УЧИТЬСЯ. Прежде чем учить людей экономии всевозможных ресурсов, мобилизовать на выполнение задач завершающего года одиннадцатой пятилетки, надо научить грамотно заниматься этими вопросами весь профсоюзный актив. Учить и учиться — эта мысль была подчеркнута в отчетном докладе председателя обкома профсоюза И. П. Евстратова и в выступлениях большинства делегатов.

— Лично для меня, впервые избранной председателем профкома, эта общественная работа стала настоящей жизненной школой, — сказала председатель объединенного профсоюзного комитета треста «Кузбассэнергострой» Р. В. Рябчикова.— Обком профсоюза был строгим, взыскательным, добрым наставником.

Обком объединяет 76 профсоюзных комитетов, профсоюзный актив — семнадцать тысяч человек, из них тринадцать тысяч ежегодно охватываются каким-либо видом обучения. Это школы профсоюзного актива, постоянно действующие семинары, межобластные профсоюзные курсы и другие формы учебы.

Энергетическая и электротехническая отрасли промышленности относятся к наиболее передовым. Их коллективы известны многими добрыми начинаниями, опытом экономии ресурсов, высокой ответственностью кадров. А с сильных и спрос строгий. Поэтому и докладчик, и выступающие свое внимание остановили не столько на успехах, сколько на недостатках и проблемах, которые надо решать в завершающем году пятилетки.

ЭКОНОМИЧЕСКИЙ ЭКСПЕРИМЕНТ. Наиболее ярко социалистическое соревнование выразилось и обрело действенность при экономическом эксперименте, который проходит на предприятиях электротехнической промышленности.

Подготовка к эксперименту шла долго, и в равной степени с хозяйственными и партийными руководителями в ней принимали активное участие профсоюзные комитеты. Уже есть небольшой положительный опыт. Люди поняли условия экономического эксперимента и довольно быстро перестроились. Например, коллектив прокопьевского завода «Электромашина» договорные поставки за третий квартал нынешнего года выполнил на 98 процентов, а Кемеровского электротехнического завода — на 100 процентов. Есть немало и других плюсов.

Хуже обстоит дело с договорными поставками на Ленинск-Кузнецком электроламповом заводе и на заводе «Кузбассэлемент». В докладе прозвучала справедливая критика в адрес профсоюзных организаций, которые неглубоко вникают во все перипетии эксперимента.

В докладе и в выступлениях была озабоченность по поводу внедрения бригадного подряда и бригадных форм организации труда и оплаты. К сожалению, еще немало примеров, когда бригады создаются формально, без анализа существующих форм организации и оплаты труда, без глубокого экономического обоснования. Менее половины бригад на заводах работают по единому наряду с оплатой по конечному результату. Не получили широкого распространения сквозные бригады. Низок уровень внедрения бригадного подряда в тресте «Кузбассэнергострой» и других организациях «Кузбассэнерго».

Активно развивать социалистическое соревнование среди бригад, поднять роль советов бригадиров в решении экономических и социальных задач, и особенно в вопросах экономии ресурсов, укрепить профгруппы в каждой бригаде, научить их практической работе в пределах предоставленных им прав — такую задачу поставила конференция перед профсоюзным активом.

ОХРАНА ТРУДА. Среди других социально - бытовых проблем, обсужденных на конференции, охрана труда и здоровья трудящихся была, пожалуй, главной. Условия труда и оздоровления трудящихся не везде соответствуют нормам и требованиям.

За три отчетных года на эти цели было израсходовано десять миллионов рублей. Были улучшены условия четырем тысячам трудящихся, из них почти трем тысячам женщин. На улучшение безопасности работы было истрачено полтора миллиона. Тем не менее за этот период на предприятиях при проверках выдано более трехсот предписаний, предложено выполнить почти три тысячи мероприятий, чтобы устранить недостатки. Останавливали девять цехов и участков. Почти тысяча станков, машин и оборудования не отвечают требованиям технической безопасности. 150 человек привлечены к административной ответственности, 32 освобождены от работы.

Профкомы иной раз проявляют нетребовательность и благодушие, не спрашивают с руководителей за невыполнение мероприятий, направленных на охрану труда. С начала пятилетки на предприятиях «Кузбассэнерго» из 81 мероприятия по охране труда не выполнено 14, в тресте «Электросибмонтаж» из 18—два, в объединении «Кузбассэлектромотор» из 23—шесть, на заводе «Электромашина» из 24 — пять.

Несомненно, энергетики и электротехники делают для оздоровления своих трудящихся многое. Пять миллионов рублей истратили за три года пятилетки: строили профилактории и санатории, реконструировали здравпункты, приобретали медицинское оборудование и т. д. Почти 19 миллионов только в 1984 году израсходовано на государственное социальное страхование: 14 тысяч человек лечились в санаториях и санаториях-профилакториях, три тысячи провели отпуска в семейных пансионатах, столько же получили лечебное питание на льготных условиях. За три года по бесплатным и льготным путевкам за счет средств соцстраха лечились и отдыхали 56 тысяч рабочих и служащих и 1400 детей.

И все же, несмотря на такие большие цифры, недостатки в оздоровлении трудящихся есть. Комитеты профсоюзов Томусинского ЗЖБК, заводов «Электромашина» и электротехнического не придают должного значения организации и повышению качества диетического питания. Профсоюзные организации порой вяло распространяют путевки в санатории и дома отдыха. За отчетный период в обком профсоюза возвращено 154 путевки.

Гигиена бытовых помещений на предприятиях, организация комфортного отдыха и многие другие вопросы быта, отдыха и производства были затронуты в докладе и выступлениях. Как подчеркнул секретарь областного комитета профсоюзов В. Д. Дроздов, делегаты обсуждали все вопросы по-деловому, ответственно и заинтересованно. Надеемся, что многочисленные критические замечания, предложения и просьбы, высказанные делегатами, будут использованы в работе нового состава обкома профсоюза, председателем которого избран И. В. Евстратов, секретарем—Л. А. Ходаковский.

Н. СПИРИНА.

☆ ☆ ☆

Состоялись еще четыре отраслевые отчетно-выборные профсоюзные конференции. На организационных пленумах избраны: председателем обкома профсоюза работников госучреждений — **Ю. Д. Мотов**, секретарем— **В. М. Козырева**. Председателем обкома профсоюза работников культуры избрана **Г. И. Большакова**, секретарем — **Н. И. Хорошкова**. Председателем обкома профсоюза работников просвещения, высшей школы и научных учреждений избран **М. С. Сухов**, секретарем— **В. Г. Мешкова**. Председателем Новокузнецкого территориального комитета профсоюза рабочих угольной промышленности избран **Ф. Е. Скачков**, секретарем — **И. Т. Иващенко**.

Советы: опыт, проблемы

РОДНИК У ДОРОГИ

С электрослесарем Антоновского рудоуправления Александром Крыловым я познакомился во время туристической поездки в Японию. И так уж, наверное, бывает всегда: вдали от Отчизны мы чаще, чем обычно, думаем о ней. Мне запомнилось, как Александр сказал тогда о своей малой родине:

— Вкуснее воды, чем из нашего родника, вряд ли где попьешь. Приезжай к нам в поселок—сам убедишься.

...На дворе зима, но родник у въезда в поселок Рудничный пел по-весеннему. Мы не удержались, чтобы не попробовать ключевой воды. Она оказалась действительно вкусной, пожалуй, именно такую народ когда-то назвал «живой водой».

— Не так давно мы вряд ли попили бы из родника зимой, — сказал секретарь исполкома Анжеро-Судженского городского Совета народных депутатов В. В. Копытин. — Родник-то, конечно, у въезда в поселок журчал и раньше, только подойти к нему было не так просто, особенно в распутицу. Да и летом пылища.

Рудничный знают сегодня не только в нашей области, но и далеко за ее пределами: на территории поселка построен санаторий союзного значения. О роднике, можно сказать, начинается для гостя знакомство со здешними местами, складывается мнение о хозяйствах. Вот и предложили избиратели депутатам поссовета благоустроить въезд в поселок.

Поссовет выполнил наказ. Разровняли площадку у ключа, избавились от пыли, сделали беседку. Не только приезжие полюбили это место— жители поселка стали чаще бывать здесь.

— Для меня и многих моих товарищей работа в поссовете началась именно с решения вопросов водоснабжения, — улыбается председатель исполкома Рудничного поссовета народных депутатов города Анжеро-Судженска В. В. Павлова. — Жители улицы Набережной обратились с наказом помочь с доставкой питьевой воды. Долгие годы брали воду из колодца, единственного на всю улицу. Постепенно сруб разрушился, использовать колодец стало нельзя.

Главная трудность была в том, чтобы отыскать в этом районе родники, вода из которых пригодна для питья. Позвали на помощь геологов. После исследований те посоветовали, где можно строить новый колодец.

— И тут возник новый вопрос: кому строить? Время было горячее, летнее, — продолжает свой рассказ Валентина Вадимовна.

Собрали сход, посоветовались с ветеранами, как быть, честно объяснили ситуацию: техника есть, а людей нет.

— Ну что ж, дочка, — ответили председателю. — И мы еще кое на что годимся. Поработаем, раз надо.

Анжерское шахтостроительное управление № 2 выделило экскаватор, автокран. Но главное — на совесть трудились участник Великой Отечественной войны Павел Матвеевич Николаев, председатель уличного комитета Андрей Степанович Чипигин, Иван Яковлевич Тарасенко и другие ветераны. Теперь есть у них добротный колодец.

Любому депутату приятно, когда данный ему наказ выполнен. Но не только чувство удовлетворения остается от сделанного. Остаются уроки, которые получаешь в процессе работы над выполнением наказа, считает В. В. Павлова. Ей без таких уроков никак нельзя: ведь нет еще и трех лет, как ее избрали на пост председателя, а до того полтора десятилетия работала в Рудничном врачом. Общим осталось одно: и тогда, и теперь в кабинет и домой к ней идут люди со своими радостями и болью. Только теперь боль эта — не только физическая. И в любом случае от депутата ждут помощи.

И на прежней должности, и теперь люди стали для Валентины Вадимовны главными союзниками, главной силой во всех делах. Нужно было только сделать их своими единомышленниками. Она шла в кабинеты руководителей трех крупных предприятий поселка — Антоновского рудоуправления, Анжерского шахтостроительного управления № 2 и мебельной фабрики, встречалась с избирателями, коммунистами, ветеранами войны и труда, просто хорошими рабочими людьми. Эта крепнущая связь приносила ощутимые результаты.

Так было, когда поступил наказ телефонизировать улицу Нахимова. От поселковой больницы до ближайших домов этой улицы несколько километров—телефон был необходим. Антоновское рудоуправление выделило материалы: лес, опоры... А проводить телефонизацию пришлось жителям в свободное от основной работы время. Они сами так решили, потому что понимали — лишних специалистов в рудоуправлении нет.

За последние годы поселок Рудничный, которому уже более полувека, вырос, похорошел. Среди старых деревянных домов все более привычными становятся пятиэтажки. Справляют новоселье в них шахтостроители, металлурги, мебельщики. В одном из таких домов получил квартиру и мой знакомый Александр Крылов.

— Новоселам радость, а поссовету — новые заботы. Был в поселке старый детский сад на 80 мест, вскоре он стал и плоховат, и маловат. Избиратели дали наказ нашему депутату областного совета ускорить строительство нового детского сада. Вопрос был решен оперативно, 140 ребятишек получили места, а чтобы окончательно снять проблему, мы отдали в новом доме на улице Советской три квартиры под его филиал, — говорит В. В. Павлова.

Получили в поссовете наказ оборудовать у новых домов детскую площадку. За дело взялись депутаты поссовета Галина Георгиевна Беляева и бывший директор Антоновского рудоуправления Вениамин Павлович Любкин. Собрали жителей — работа закипела. Выросли на бывшем пустыре качели, лавочки, песочницы, выстроились в ряд саженцы карагача, сосны, березы, зазеленела трава.

— Во многих делах нам помогает молодежь. В Антоновском рудоуправлении Владимира Заирова знают как экскаваторщика высокого класса, передовика производства. Известен он в поселке, городе и как депутат. Во многом благодаря его активному вмешательству выполнены некоторые наказы избирателей, — считает В. В. Павлова. — А механик Анатолий Зинатулин, электрослесарь Александр Крылов, бывший секретарь комсомольской организации рудоуправления Владимир Бондаренко собрали светомузыкальную установку для дискотеки.

И все же судьба некоторых парней и девчат волнует сегодня Валентину Вадимовну и ее товарищей. Тем, кому сейчас по 18—20 лет, порой интересны лишь танцы. Среди нарушителей порядка они не числятся, но и общественной работой не интересуются. Вот и беседку у родника кто-то сломал. Может быть, чужие, а если свои поселковые ребята от безделья? Мучают эти мысли работников исполкома поссовета, депутатов...

Одним из центров ее в Рудничном, конечно же, должен стать клуб. Недавно пришла туда работать молодой руководитель Татьяна Егоровна Морозова. Человек увлеченный, энергичный, она улучшила работу клуба молодой семьи «Иван да Марья», при ней постоянно стали проводиться вечера-диспуты на интересующие ребят темы. Укрепила связь с читателями библиотекарь Анна Федоровна Петрашова. В ее планах на ближайшее будущее — организация передвижных библиотек в цехах рудоуправления.

В том, что все в Рудничном волнует В. В. Павлову, мне удалось убедиться не раз. Скажем, когда побывали мы в районе старого рудника, показала она магазины промышленных, продовольственных товаров и хозяйственный. Здания старые, осевшие в землю. И внутри вид не лучше.

— Вот это и есть наш единственный невыполненный наказ из восьми — построить на месте старых новый типовой магазин, — говорит Валентина Вадимовна. — Сложность в том, что все три магазина подчиняются Яйскому рабкоопу. При обсуждении наказа мы обращались в Яйский райисполком. Нам ответили, что в нынешней пятилетке магазины строить не будут, потому что они неперспективны: поселок ведь небольшой. Но даже плохонькие эти магазины дают прибыль. Они нужны почти 400 пайщикам. К тому же рядом санаторий союзного значения, летом в районе поселка множество отдыхающих. Хочется верить, что руководители исполкомов Яйского районного и Анжеро-Судженского городского Советов народных депутатов придут к общему мнению.

...Перед отъездом из поселка мы еще раз побывали у родника. Выпили по нескольку глотков «живой воды».

— Не правда ли, вода у нас самая вкусная? — спросила Валентина Вадимовна.

Она спросила, уверенная в положительном ответе, с той же убежденностью, с какой тогда, в Японии, об этом сказал Александр Крылов.

Е. КРАСНОСЕЛЬСКИЙ,
спец. корр. «Кузбасса».
пос. Рудничный.

Стройки жилья: качество, ответственность, совесть

ДОМ ОКНАМИ В ЗАВТРА

Все чаще на страницах центральных и областных газет появляются сообщения о строительстве многоквартирных типовых домов для молодых семей. И это понятно. Растут объемы жилищного строительства, приближается цель — дать каждой, в том числе молодой семье отдельную благоустроенную квартиру.

Дело это непростое. Особая забота — строительство более комфорткого жилья для малосемейных. Долгие годы у нас в Кузбассе, и в частности в Кемерове, большое внимание уделяется строительству общежитий. Тысячи молодых семей получили комнаты гостиничного типа. Однако если еще недавно общежитие считалось вполне приемлемым решением проблемы, то сегодня с укреплением областной базы стройиндустрии, с ростом общего уровня домостроения пора по-иному взглянуть на сложившуюся ситуацию.

ДОМ ДЛЯ МАЛОСЕМЕЙНЫХ — вот следующий, качественно более высокий уровень, на который предстоит подняться! Дом с квартирами для малых семей. Время идет, и то, что вчера было хорошо или во всяком случае совсем неплохо, сегодня подлежит пересмотру и переоценке...

Два года назад я в последний раз пришел в свою комнату под номером 527, навел в ней, как положено, порядок и сдал ключ коменданту общежития. Все, спасибо за кров, «общага»!

На прощание зашел к своему знакомому Сане, соседу по коридору, отцу двух малышей. Неловким вышло прощание: я переезжал с семьей в квартиру, он с семьей оставался в общежитии. И очередь его в заводских списках на жилье выражалась трехзначным числом.

Сколько раз поздним вечером, когда в коридоры «общаги» закрадывалась тишина, он выскакивал, ошалевший, из своей комнаты, волоча за собой запахи подгоревшей каши, распаренных пеленок, обрывки детского плача. Завидев меня, подходил, нервно прикуривал от моей сигареты:

— Сил больше нету... Надо уезжать!

Вместе с семьей он приехал с Украины, поверив зазывной заводской рекламе. Прожил в общежитии год. Ни обещанным садом для детей, ни квартирой «через два—три года» и не пахло. На работе Саню, хорошего специалиста, сначала хвалили, а потом стали поругивать: кому-то нагрубил, где-то сорвался...

ЧТО И ГОВОРИТЬ, общежие и семья — понятия уже изначально далекие друг от друга. Мы же привыкли их ставить рядом («семейное общежитие»). Конечно, по справедливости нужно признать: общежитие многое значило и значит для города. В конце концов оно здорово нас выручает! Город открывает двери своих новых общежитий, как клапан, успевая хоть на время, да понизить давление в гудящем котле жилищного дефицита. Сегодня, как и лет десять—пятнадцать назад, город пристально следит за ходом их строительства, бьется за их своевременный пуск.

И все же, и все же... Сколько их, малосемейных, вынуждено долгие годы довольствоваться, казалось бы, временным жильем! Ведь комната гостиничного типа при всем к ней уважении ни одной семьей не воспринимается как надежное, долговременное семейное гнездо. Так и живут эти семьи год за годом «гостями» на восемнадцати, а то и двенадцати квадратах «гостиничного типа».

Квартира же, хоть и однокомнатная, — это все же квартира! Семье нужна приличная прихожая, кухня, нормальная ванная, наконец. Как раз то, что имеется в доме для малосемейных, под крышей которого располагаются только одно- двухкомнатные квартиры.

И такие дома уже становятся реальностью. Есть их типовые проекты, есть и опыт их строительства, накапливаемый в различных уголках страны.

И у нас в области есть единичные примеры строительства таких домов. Один давно уже заселен в Новокузнецке, другой трестом «Кемеровгражданстрой» сдан в этом году в областном центре. Нам же важно организовать поточное строительство.

Сам факт появления таких домов уже кое о чем говорит. Идет переоценка ценностей. В 1981 году Госстроем СССР панельное общежитие было исключено из списка проектов, рекомендованных к строительству. Уже сняты с производства «сидячие» ванны для таких общежитий. И этот факт, кстати, поначалу весьма озадачил наших домостроителей, сумевших получить разрешение — в виде исключения! — на строительство общежитий до конца пятилетки. В итоге решили ставить обычные ванны. Но как их втиснуть в крохотный санузел? Придумали вырезать дыры в перегородках. Владельцы комнат одного из общежитий «Шалготарьяна», видимо, должны быть теперь благодарны смекалистым строителям: ванны большие—в них и лечь можно, и ноги выпрямить! Правда, при этом ноги высовываются... в коридор. Сразу заметим, что уже в следующем общежитии строители внесли поправку — развернули под углом всю перегородку, до предела уменьшив площадь и без того тесной прихожей, в которой теперь и электроплитку поставить негде...

ВОТ ТАК УПОРНО продолжаем строить общежития, а между тем не где-то, а у нас, в «Кемеровгорпроекте», давно уже родилась и оформилась в чертежах простая идея, не требующая большой реконструкции и ломки технологии на заводе крупнопанельного домостроения (КПДС). Идея, позволяющая уже сегодня начать строительство домов для малосемейных.

В «Кемеровгорпроекте» меня встретил главный инженер института Э. И. Резцов. Познакомил с главными инженерами проекта В. И. Шубиным и Е. П. Сапожниковой.

— Доколе будем множить в городе эти блочные бараки?— с ходу атаковал меня Шубин. — В городе их уже до полустни. Нужно срочно снимать их с потока. При необходимости рабочее общежитие можно построить и из кирпича. Молодым семьям пора давать более комфортное жилье. Давайте прикинем, каковы сегодня их шансы получить для начала однокомнатную квартиру. В домах серии «Д» таких квартир нет вообще, а в домах серии 111-97 на них отводится лишь 25 процентов жилой площади. Какие уж тут шансы...

Шубин развернул на столе чертежи:

— Смотрите. Вот наш привычный дом серии 111-97, состоящий из блок-секций. Ставим в трех—четырехкомнатных квартирах кое-где гипсокрокатные перегородки, добавляем необходимые санузлы. В результате на каждом этаже подъезда вместо четырех будет шесть квартир. Шесть одно—двухкомнатных квартир с кухнями, прихожими, санузлами — всем, что положено.

Вопросов к Шубину и Сапожниковой возникло тогда немало. Но с каждым их ответом росло убеждение, что идея, такая простая уже на первый взгляд, не таит каких-то непредвиденных осложнений. Заводу КПДС, убеждали проектировщики, нужно добавить лишь три марки изделий и пять подкорректировать. Домостроителям, конечно, придется подключить в дело поставщика гипсопрокатных перегородок. Но эта задача вполне разрешима.

Предложение наших проектировщиков поначалу нигде— ни в ДСК, ни в горисполкоме — не вызвало возражений. Более того, было принято решение заложить первый такой дом и даже выделены деньги на задел.

И вот тут руководство ДСК затрубило отбой: заговорило о каких-то 360 новых изделиях, которые якобы потребуются на этот дом...

Ну что ж, для полноты картины выслушаем и домостроителей...

— НАМ НЕВЫГОДНО вносить в поток что-то временное, — так начала своей рассказ главный конструктор ДСК Л. Н. Замыцкая. — Хоть и небольшие корректировки предложены проектировщиками, а все же... Признаюсь, мы долго сопротивлялись, когда встал вопрос о строительстве дома для малосемейных. Но теперь окончательно решено строить его в следующем году. Думаем организовать поставку гипсопрокатных перегородок с одного из заводов треста «Железобетон».

Итак, проектировщики могут быть довольны? Так нет же, я вспоминаю, как активно призывали они немедля остановить производство изделий для общежитий на заводе КПДС. Знал я и позицию главка: никаких остановок, сначала нужно пустить новый строящийся цех завода КПДС, а уж потом все остальное.

Где тут зерна, где плевелы? Попробуем разобраться.

— Получается, что снять сегодня же, немедленно общежития с потока невозможно, — продолжала рассказ Замыцкая. — В этом случае минимум на год — на время реконструкции «общежитских» кассет — упадет мощность завода КПДС. Следовательно, мы недосчитаемся многих квадратных метров жилья. А годовой план нам никто не урежет! Не резонно ли дождаться пуска нового заводского цеха и уже затем, используя его мощность для организации поточного строительства малосемеек, постепенно свернуть выпуск изделий для общежитий?

Приходится признать: без нового цеха новое дело не поднимешь. Ведь те типовые проекты малосемеек, которые предлагает Госстрой СССР, требуют особого производства. Другая номенклатура, другие изделия! Мы такое производство заранее не готовили, откладывали решение проблемы на потом. Но ведь и пуск цеха не за горами — в 1985 году. Вот почему, не призывая наших домостроителей немедленно заняться переделкой «общежитских» кассет, все же спросим их: а что будет потом, когда пустим новый цех? Ведь может так случиться, что новое производство тоже окажется в стороне от проблемы малосемейного дома?

— Ничего определенного на этот счет сказать не могу, — призналась Л. Н. Замыцкая.— Четких перспектив пока нет.

ПОЗИЦИЯ специалистов ДСК понятна — они озабочены, как обычно, одним — как выполнить план по квадратным метрам полезной площади жилья. На любое новшество, перестройку у них выработался стойкий иммунитет.

Иное дело — Главкузбасстрой. Уж здесь-то наверняка понимают, что поточное строительство семейных общежитий уже в ближайшие годы придется прекратить. А значит, придется вносить коррективы в градостроительную политику, решать проблему дома для малосемейных.

Первый вопрос: каким быть этому дому? Какой проект взять за основу? И здесь-то предложение кемеровских проектировщиков, уверен, поможет снять с повестки целый ряд проблем. И в самом деле: любой проект такого дома, предлагаемый Госстроем СССР, требует специального, необычного для нас производства изделий, особой номенклатуры. Между тем новый цех строим в расчете на 97-ю серию домов. А раз так, то идея наших проектировщиков бьет в самую точку! Тем более что наш откорректированный проект ни в размерах квартир, ни в наборе удобств не уступает госстроевским. К тому же он обладает завидной гибкостью: при желании один или несколько подъездов дома можно сделать малосемейными: система блок-секций это позволяет. Завод КПДС будет поставлять одни и те же изделия для малосемейки и для обычного дома. Те немногие добавочные кассеты недолго «сориентировать» на ту или иную марку изделий. Значит, при составлении годовой программы строительства жилья можно легко увеличивать или уменьшать долю малосемеек в общем объеме запланированного жилья. Но, может быть, возникнут сложности с утверждением этих корректировок в Госстрое?

— Согласно нормативным документам, мы имеем право ежегодно строить до четырех домов по так называемым единичным расценкам без утверждения свыше, — говорят в «Кемеровгорпроекте». — Это значит, что в ближайшие год—два можно спокойно начинать строить наши малосемейки, а потом, когда потребуется увеличить объем такого строительства, мы сделаем расчет наших поправок и направим его в Госстрой на утверждение. Абсолютно убеждены, что такое утверждение состоится.

Вот вам и перспектива! Уже можно различить четкую, экономически, социально обоснованную программу предстоящего перехода от семейного общежития к дому для малосемейных. Дело Главкузбасстроя — на основе точных оценок, рекомендаций, выводов выдать эту программу действий — документ, где были бы расставлены все точки над «и».

Неужели обоснованное, взвешенное предложение наших проектировщиков снова, как уже бывало не раз, будет отправлено в «долгий ящик»?

...А мой бывший сосед по общежитскому коридору Саня все же уехал через полгода на свою Украину. Жаль, хороший парень в нашем городе не прижился. Главное— специалист отменный.

Е. ХУДОБИН.
г. Кемерово.

СОБЫТИЯ ЗА РУБЕЖОМ

В унисон с Вашингтоном

БОННН, 8. (ТАСС). Канцлер ФРГ Г. Коль выступил в бундестаге с правительственным заявлением, в котором остановился на итогах своего недавнего визита в Вашингтон, а также на результатах состоявшейся в Дублине сессии Европейского совета сообществ.

Г. Коль в свойственном ему духе расхваливал «тесное сотрудничество» и «интенсивные консультации» между Бонном и Вашингтоном. Превознося мнимое «миролюбие» США, ратуя на словах за диалог между Востоком и Западом, за переговоры по вопросам разоружения, глава западногерманского правительства вместе с тем однозначно высказался за продолжение развертывания американских ракетно-ядерных средств первого удара в ФРГ и ряде других западноевропейских стран. При этом он дал понять, что ни Бонн, ни Вашингтон даже не помышляют о прекращении дислокации ракет или объявлении соответствующего моратория. Г. Коль заверил своего старшего партнера в том, что ФРГ будет вносить еще больший вклад в наращивание неядерных вооружений в рамках НАТО и уже приступила к этому.

Выступивший в дебатах по правительственному заявлению депутат бундестага от СДПГ Г.-Ю. Вишневский упрекнул правительство Г. Коля в том, что оно уделяет недостаточно внимания развитию отношений с Советским Союзом и другими социалистическими странами, чрезмерно акцентируя свои связи с США. «Это не соответствует географическому положению и интересам ФРГ», — отметил он.

Г.-Ю. Вишневский потребовал от Г. Коля положить конец «безответственной и опасной дискуссии» в стане правящих партий, в ходе которой предпринимаются попытки в реваншистском духе подвергать сомнению западные границы Польши. Подобные попытки, подчеркнул он, не служат делу мира и разоружения, они идут вразрез также и с интересами самой ФРГ.

Готовят вооруженное вторжение

МАНАГУА, 8. (ТАСС). Вашингтонская администрация усиливает подготовку к прямому вооруженному вторжению в Никарагуа. Как сообщает агентство АНН, 27-й инженерный батальон, переброшенный Пентагоном в Гондурас с американской базы в Форт-Брагге (Северная Каролина), только что закончил строительство аэродрома для военных вертолетов на американской военной базе в Пальмероле. Кроме того, там строится взлетно-посадочная полоса, способная принимать самые современные боевые самолеты США.

Согласно имеющимся данным, лагерь американских солдат и офицеров в Пальмероле занимает 20 квадратных километров. Каждый день на военную базу прибывают гигантские транспортные самолеты, которые доставляют все новые партии вооружений, боеприпасы и другое военное снаряжение. В тщательно замаскированных ангарах спрятаны американские самолеты-шпионы, которые систематически нарушают воздушное пространство Никарагуа.

Гондурасская территория уже несколько лет используется администрацией Рейгана для ведения необъявленной войны против республики. По словам видного гондурасского политического деятеля Хорхе Артуро Рейны, страна является пешкой в милитаристских планах США.

НЬЮ-ЙОРК, 8. (ТАСС). Для проведения бандитских вылазок на территорию Никарагуа ЦРУ использует не только антисандинистские банды контрреволюционеров, но и иностранных наемников, в том числе американцев. Как сообщает агентство АП со ссылкой на газету «Коммерш эппил», одна из групп американских наемников проходит в настоящее время подготовку в Гондурасе с целью последующей заброски в Никарагуа для проведения там террористических акций. Руководит группой некий «полковник Флоко» — представитель базирующейся в штате Алабама ультраправой организации «военная помощь граждан».

ПАНАМА, 8. (ТАСС). В Панаму прибыла группа наемников ЦРУ, завербованных в Пуэрто-Рико. Они размещены в фешенебельной гостинице «Марриот». Как сообщает печать, многие из них принимали участие в войне во Вьетнаме и уничтожении мирного населения. Убийцы будут переброшены в Гондурас для агрессивных действий против Сандинистской народной революции.

Опасные планы США

ВАШИНГТОН, 8, (ТАСС). Несмотря на широкие протесты американской и международной общественности, администрация Рейгана не намерена отказываться от опасных планов милитаризации космического пространства. Это вновь подтвердил вице-президент США Дж. Буш.

Выступая на симпозиуме в университете национальной обороны, он подчеркнул «растущее значение космоса для обеспечения безопасности страны». В этой связи Буш указал на «необходимость» проведения «ускоренной и стабильной космической программы», идею которой поддерживает президент Рейган. Пытаясь оправдать такой опасный курс Белого дома, вице-президент откровенно прибег к запугиванию слушателей «советской военной угрозой», грубо извратил миролюбивую политику СССР в данной области, направленную на предотвращение милитаризации околоземного пространства. При этом он цинично утверждал, что будто бы именно американская программа создания широкомасштабной системы ПРО с элементами космического базирования предназначена для... «избавления человечества» от угрозы ядерной катастрофы.

ДЕМОКРАТИЧЕСКАЯ общественность всего мира глубоко встревожена агрессивной политикой Вашингтона в Центральной Америке. Массовая демонстрация солидарности с народами этого региона прошла в центре швейцарской столицы (на снимке). Ее участники резко осудили интервенционистский курс Белого дома в Центральной Америке, потребовали немедленного прекращения агрессивных действий против народов Никарагуа, Сальвадора и Гватемалы.

В манифестации солидарности наряду со швейцарскими трудящимися и молодежью из Берна, Цюриха, Базеля и других городов страны приняли участие рабочие-иммигранты, в том числе из стран Латинской Америки.

Фотохроника ТАСС.

С телетайпной ленты

● ЛОНДОН. Эфиопия глубоко благодарна Советскому Союзу, оказывающему ей всестороннюю помощь, заявил министр иностранных дел страны Гошу Вольде. В интервью лондонской «Дейли телеграф» он отметил высокую эффективность братской помощи СССР, других стран социалистического содружества, которые вносят значительный вклад в экономический прогресс Эфиопии.

● АДДИС-АБЕБА. В пострадавшие от засухи северные и восточные районы Эфиопии непрерывно поступают продовольствие и медикаменты. В их транспортировке задействовано около пяти с половиной тысяч грузовиков. Значительный объем перевозок выполняется самолетами Аэрофлота. В труднодоступные места грузы перебрасываются на вертолетах, предоставленных Советским Союзом.

● ПАРИЖ. Предстоящему международному космическому эксперименту «Вега», в котором участвуют СССР, Франция и ряд других стран, была посвящена состоявшаяся здесь пресс-конференция руководителей французской части эксперимента.

Директор научных программ Национального центра космических исследований Франции Рева отметил, что советско-французское сотрудничество в изучении космоса успешно развивается. Ближайшие два года, сказал он, будут насыщены важными совместными экспериментами. За экспериментом «Вега», в ходе которого будут получены новые данные об атмосфере и поверхности Венеры, а также о комете Галлея, последует осуществление проекта «Сигма». В его рамках французские ученые создают телескоп для фотографирования участков неба в гамма-лучах.

Рева подчеркнул взаимовыгодный характер сотрудничества с СССР, которое, в частности, позволило осуществить полет первого французского космонавта. Сейчас мы принимаем участие в программе большого научного значения. Есть еще много областей космических исследований, где мы могли бы плодотворно сотрудничать.

● ЛОНДОН. Британская военщина совершила новое кровавое преступление в Ольстере. В североирландском городе Лондондерри английскими солдатами застрелены два молодых католика. Факты свидетельствуют, что это было заранее спланированное хладнокровное убийство. Солдаты специальных подразделений британской армии устроили засаду и обстреляли молодых североирландцев, ехавших на мотоцикле. Они были убиты на месте.

Следуя обычной практике, командование английских «сил безопасности» поторопилось сразу же оправдать убийц. Как заявил его представитель, у организаторов засады возникли подозрения, что убитые двое католиков... «собирались организовать террористическую акцию».

(ТАСС, 8 декабря).

Игнорируя протесты

КАНБЕРРА, 8. (ТАСС). Игнорируя протесты государств южной части Тихого океана, Франция продолжает испытания ядерного оружия на атолле Муруроа в Полинезии. На острове произведен очередной взрыв ядерного устройства мощностью до 70 килотонн, второе подряд испытание в течение одной недели.

С решительным осуждением действий Франции выступил премьер-министр Новой Зеландии Д. Лонги. «Мы, — заявил он, — осуждаем, продемонстрированное Францией откровенное пренебрежение мнением стран региона, и вновь подтверждаем свое требование прекратить ядерные испытания».

С 1975 года французские власти используют атолл Муруроа в качестве ядерного полигона. За это время там произведено 67 взрывов ядерного оружия, в том числе нейтронного. Эти действия представляют серьезную угрозу здоровью и жизни населения Полинезии. Среди жителей прилегающих к атоллу островов распространены раковые заболевания и другие болезни, вызванные, по данным специалистов, повышенным уровнем радиации.

Намерение Франции продолжать испытания ядерного оружия в южной части Тихого океана еще по меньшей мере в течение 15 лет решительно осуждается на проходящей сейчас сессии Генеральной Ассамблеи ООН. Главы делегаций Австралии, Новой Зеландии, Соломоновых островов, Фиджи, Папуа Новой Гвинеи и ряда других государств выступили с протестами против этой опасной политики, проводимой Парижем вопреки интересам и ясно выраженной воле народов этого региона. Участники состоявшейся летом этого года XV сессии форума стран южной части Тихого океана потребовали от Франции прекращения испытаний и выступили за создание в регионе безъядерной зоны.

„ОТ ЭТОЙ дороги зависит наша жизнь! Убедительно просим «силы самообороны» и американские войска держаться от нее подальше». Эта надпись появилась неподалеку от местечка Одзедзигахара (префектуаа Мияги), где недавно состоялись совместные японо-американские маневры. Ее написали местные жители, обеспокоенные тем, что военные «перепашут» единственную дорогу, соединяющую деревушку с районным центром.

Фотохроника ТАСС.

Полицейские ворвались в церковь

Пастора лютеранской церкви Святой троицы в Клэртоне (штат Пенсильвания) Дугласа Рота посадили за решетку.

Помощники местного шерифа выволокли его из церкви и без промедления доставили в здание суда в Питтсбурге. Приговора долго ждать не пришлось: 90 суток заключения и штраф 1200 долларов...

Городок металлургов Клэртон, где находится приход пастора, как и все похожие города штата Пенсильвания, уже давно страдает от хронического кризиса американской сталелитейной промышленности. Большинство местных предприятий принадлежат корпорации «ЮС стил» и банку «Меллон», которые решили закрыть заводы и выбросить на улицу тысячи сталеваров.

В борьбу вступил профсоюз рабочих сталелитейной промышленности с требованием гарантировать хотя бы какое-нибудь экономическое будущее для этого района. А для бедствующих жителей Клэртона работа была нужна немедленно. Их нужду видел и пастор местной церкви.

В одной из проповедей Дуглас Рот посоветовал прихожанам обратить гнев против пенсильванских филиалов банка «Меллон», бойкотировать их, устраивать пикеты у домов и квартир руководителей банка. Предлагалось приступить и к своеобразным акциям протеста — парализовывать банковские операции разменом пятидолларовых банкнот на одноцентовые монеты, долгим их пересчитыванием у окошка кассира и «нечаянным» рассыпанием монет на пол.

Городские власти, ставшие на сторону корпорации «ЮС стил» и банка «Меллон», обвинили пастора в подстрекательстве безработных сталеваров к беспорядкам. Лютеранский синод Западной Пенсильвании — Западной Вирджинии во избежание скандала издал постановление о переводе Дугласа Рота в другой приход. Но он не подчинился приказам светских и церковных начальников. Тогда пенсильванский епископ Кеннет Мей распорядился лишить Дугласа права исполнять церковные обязанности.

В ответ на это пастор Рот в начале ноября закрылся на ключ в церкви Святой троицы и открывал дверь только для воскресной мессы прихожанам. Местный судья приказал шерифу арестовать «мятежника». Но только на вторую неделю своеобразной осады полицейским удалось ворваться в церковь...

Глубоким кризисом охвачены не только металлургическая промышленность США и не один только штат Пенсильвания. Недавно я посетил этот красивый уголок Америки, где города выглядят как сошедшие с рекламных проспектов. Но, взглянув поближе, вникнув поглубже, замечаешь лишь следы былого процветания, а на переднем плане — беспокойство людей за будущее.

То же самое и в масштабе всей страны. Отрезвевшие после избирательной шумихи американцы увидели, что ничего не изменилось и перед ними стоят те же проблемы, что и раньше. Среди недовольных «рейганомикой» оказались даже видные религиозные деятели, благосклонности которых все четыре года добивался 40-й президент Соединенных Штатов.

В эти недели американская пресса и общественность обсуждают проект пасторского послания, который подготовила национальная конференция католических епископов и который посвящен экономическим проблемам Америки. Над подготовкой этого документа три года работали 150 видных экспертов по экономике, бизнесу, вопросам труда и технологии.

В 36-страничном послании видные деятели церкви пытаются анализировать положение, создавшееся в американской экономике и социальной сфере. Клерикальным кругам, которые на нынешних выборах в большинстве поддерживали кандидата республиканцев, все же пришлось пойти на критику администрации, чтобы не оттолкнуть от себя миллионы верующих, страдающих от безработицы, урезанных ассигнований на социальные нужды.

«Безработица унижает человеческое достоинство», — говорится в пасторском послании епископов. Деятели католической церкви предлагают властям предпринять все возможное, чтобы уровень безработицы с сегодняшних официальных 7,4 процента был снижен хотя бы до 3—4 процентов. Церковь предлагает вернуться к программам времен Франклина Рузвельта — к привлечению рабочей силы для прокладывания новых дорог, строительства мостов...

Но ликвидировав или понизив уровень безработицы, считают авторы пасторского послания, еще не удастся «вылечить социальные и моральные язвы, вызванные бедностью в Америке». Тот факт, что ниже черты бедности вынуждены жить 15 процентов граждан этой страны, епископы называют «национальным позором».

Религиозные деятели критикуют и рейгановскую систему налогообложения, которая только способствует богатым стать богаче, а бедным—беднее. Авторы пасторского послания напоминают также президенту, так любящему цитировать святое писание, библейские слова о сострадании к людям, подчеркивая, что именно гуманизм, а не принцип наживы должен быть в основе отношений Соединенных Штатов со странами «третьего мира».

Проект пасторского послания будет обсуждаться почти целый год и окончательный вариант его будет опубликован только в ноябре 1985 г. Может быть, самые резкие выражения, осуждающие политику администрации, и не останутся в этом послании. Однако то, что руководители церкви, уже полтора года назад осудившие гонку ядерных вооружений, теперь обращаются и к другим пагубным последствиям политики Вашингтона, должно стать серьезным предупреждением Белому дому.

В. КАВАЛЯУСКАС,
соб. корр. АПН.
Нью-Йорк.

ТВ

9, ВОСКРЕСЕНЬЕ

I ПРОГРАММА
Передачи ЦТ.
8.00 «Время».
8.50 «На зарядку становись!».
9.05 «Жемчужины Прикарпатья».
9.35 «Будильник».
10.05 «Служу Советскому Союзу!».
11.05 «Здоровье».
11.50 «Утренняя почта».
12.20 «Встречи на советской земле».
12.35 «Сельский час».
13.35 «Музыкальный киоск».
14.05 Международный турнир по фигурному катанию на приз газеты «Московские новости». Мужчины Произвольная программа.
14.45 «Остров дружбы». Премьера художественного телефильма для детей, (Финляндия).
15.30 «Клуб путешественников».
16.30 Мультфильмы.
17.00 «Решается на месте». Об опыте работы партийных и советских организаций Краснопресненского района г. Москвы с письмами, предложениями и жалобами трудящихся.
18.00 «Международная панорама».
18.15 Мультфильмы.
18.45 «На арене цирка».
19.30 К 60-летию образования Узбекской ССР и создания Коммунистической партии Узбекистана. «Время в судьбе моей». Премьера документального телефильма.
20.30 Международный турнир по фигурному катанию на приз газеты «Московские новости». Женщины. Произвольная программа.
21.00 «Время».
21.35 Концерт мастеров искусств Узбекистана.
23.15 Новости
23.20—23.40 Чемпионат мира по шахматам.

II ПРОГРАММА
Передачи ЦТ.
8.00 «На зарядку становись!»
8.20 Мультфильм
8.30 Концерт советской песни
8.45 Ритмическая гимнастика.
9.15 «Русская речь».
9.45 Документальные телефильмы
10.30 Концерт солистов Куйбышевского театра оперы и балета
11.00 В гостях у сказки. «Новые приключения Акмаля». 2-я серия.
12.25 «Очевидное — невероятное».
13.25 «Пионерия». Киножурнал
13.35 «Рассказывают наши корреспонденты».
14.05 «Человек — хозяин на земле».
15.05 Поет П. Матэ (Венгрия).
15.20 «Крах инженера Гарина» Художественный телефильм. 4-я серия.
16.25 «Мир и молодежь».
17.00 Играет заслуженный артист РСФСР А. Корнеев (флейта).
17.25 «Круг чтения»
18.10 Выдающиеся советские исполнители — лауреаты Ленинской премии. Играет Л. Коган. «Сиринчные миниатюры». Фильм-концерт.
19.00 Из «золотого» фонда ЦТ. Мастера искусств. Народная артистка СССР Ц. Мансурова
20.00 «Спокойной ночи, малыши!». «Это вы можете».
20.15 «Время».
21.00 «Время».
21.35 «Кавказский пленник». Художественный телефильм
22.50 Играет духовой оркестр клуба стекольного завода г. Клина.
23.00—01.00 Международная товарищеская встреча по хоккею. Сборная ЧССР — сборная СССР.

10, ПОНЕДЕЛЬНИК
I ПРОГРАММА
Передачи ЦТ.
8.00 «Время».
8.40 В гостях у сказки. «Новые приключения Акмаля». 2-я серия.
10.05 «Осенние миниатюры». Фильм-концерт.
10.35 Новости.
Перерыв до 14.10.
14.15 Новости.
14.35 «На перекрестке трех морей». Документальный телефильм.
15.05 «Чему и как учат в ПТУ».
15.30 «Творчество народов мира».
16.10 «Советская Эвенкия». Премьера документального телефильма.
16.40 «Вновь звучит домский орган». Передача из Риги.
17.30 «Поэзия». Наби Хазри.
18.00 «Дела и люди».
Кемерово.
18.30 «Новости дня».
Передачи ЦТ.
18.45 «Сегодня в мире».
19.05 Международный турнир по фигурному катанию на приз газеты «Московские новости». Показательные выступления.
21.00 «Время».
21.45 «Колокола Чили». Чилийские песни борьбы и протеста.
22.20 «Ада Роговцева. Монологи». Премьера фильма-концерта.
23.15—23.30 «Сегодня в мире».

II ПРОГРАММА
Передачи ЦТ
8.00 Утренняя гимнастика.
8.15 «Библиотека—пропагандисту» Научно - популярный фильм.
8.35, 9.45 Природоведение. 3-й класс. «Жизнь поля и луга».
8.55 «Автолюбители, помните!». Научно - популярный фильм.
9.15 «Русская речь».
10.05 АБВГДейка.
10.35, 11.35 В. Маяковский. Поэма «Владимир Ильич Ленин». 10-й класс.
11.05 «Наука и жизнь»
12.05 «Адмирал Арктики» Телеочерк.
12.35 «Творчество Кукрыниксов». Передача 1-я
Перерыв до 18.00.
Кемерово.
18.00 Документальный фильм.
Передачи ЦТ.
18.30 «Ким-Асар». Документальный телефильм.
Кемерово.
18.45 «Молодежная орбита». Аттестат зрелости.
19.30 «Кузбасс. День за днем».
Передачи ЦТ.
20.00 «Спокойной ночи, малыши!».
Кемерово.
20.15 «Рампа». Прокопьевские премьеры. Передача 1-я.
20.50 Реклама.
20.55 «Эхо дня».
Передачи ЦТ.
21.00 «Время»
21.45 «Время московское». Художественный фильм.
23.05—23.40 Международный турнир по настольному теннису на приз газеты «Советская культура».

Р

9, ВОСКРЕСЕНЬЕ

8.40 Программа передач. Погода. 8.43 Обзор газеты «Кузбасс». 8.48 Музыкальный антракт. 8.58 Погода. 11.20 «Сельские зори». Радиожурнал. 18.25 «Хорошее настроение». Концерт. В 19 часов по станции УКВ на частоте 68,12 мегагерц очередная стереопрограмма — «Музыкальная мозаика». Концерт.

10, ПОНЕДЕЛЬНИК

6.40 Программа передач. Погода. 6.43 Из цикла «Кузбасс: дела и люди». Рассказ о работе рационализаторов Юргинского машзавода. 6.58 Погода. 7.30 Радиожурнал «Рабочий меридиан». 7.58 Погода. 11.15 Радиопрограмма «Молодость Кузбасса». 18.45 Новости Кузбасса. Погода. 19.15 Объявления (по горсети). 20.00 Радиопрограмма «Молодость Кузбасса» (повторно).

ТЕАТР ДРАМЫ. С ТРЕХ ДО ШЕСТИ. Начало в 19 час.
ТЕАТР КУКОЛ. КОЛОБОК. Начало в 11 и 13 час.
ФИЛАРМОНИЯ. Большой зал. Театральный ансамбль «ЛЮДИ И КУКЛЫ». «СПОРТИВНАЯ ФАНТАЗИЯ». «ШИРОКО ОТКРЫТЫМИ ГЛАЗАМИ». Начало в 17 и 20 час.
ЦИРК. Программа «ЗАБАВНЫЕ МЕДВЕДИ» под руководством заслуженной артистки РСФСР ЭЛЬВИНЫ ПОДЧЕРНИКОВОЙ. Начало в 11, 15 и 19 час.
ДОМ КИНО «МОСКВА». Большой зал. Новый цветной художественный фильм ДВОЙНОЙ ОБГОН (11-30, 13-20, 16, 18-10, 20, 21-40). К 40-летию Победы. Новый хроникально-документальный фильм МАРШАЛ ЖУКОВ (9-40). «ЭХО ПРОШЕДШЕЙ ВОЙНЫ» (к сеансу в 13 час. 20 мин.). Малый зал. К 40-летию Победы. Новый хроникально-документальный фильм МАРШАЛ ЖУКОВ (15-30, 20-30). Художественный фильм ГРИПП КИНГ-КОНГ, две серии (9-30, 12-30, 17-30).
«ЮБИЛЕЙНЫЙ». К 40-летию Победы. Новый хроникально-документальный фильм МАРШАЛ ЖУКОВ (10). Новый цветной художественный фильм ДВОЙНОЙ ОБГОН (11-50, 14-10, 16, 18, 19-50, 21-40).
«КОСМОС». Цветной художественный фильм ВАМ И НЕ СНИЛОСЬ (15—для детей). Новый цветной художественный фильм НЕСОСТОЯВШИЙСЯ РЕПОРТАЖ (9). Цветные художественные фильмы: ТРОИХ НАДО УБРАТЬ (10, 14, 18, 21-40 — детям смотреть не рекомендуется). ГОНОРАР ЗА ПРЕДАТЕЛЬСТВО (12, 16, 20 — детям смотреть не рекомендуется). СЛЕДОВАТЕЛЬ ПО ПРОЗВИЩУ «ШЕРИФ» (11, 13, 17, 19, 21— детям смотреть не рекомендуется).
«ПИОНЕР». ПРИКЛЮЧЕНИЯ РОБИНЗОНА КРУЗО, МОРЯКА ИЗ ЙОРКА (10, 11-30, 13, 14-30). МЕФИСТОФЕЛЬ, две серии (16, 18-30, 20-50).
«МЕТАЛЛУРГ». ШКАТУЛКА ИЗ КРЕПОСТИ (14). СОУЧАСТНИКИ (16, 20). БЛИСТАЮЩИЙ МИР (18).
«ПРОГРЕСС» (в помещении ДК профтехобразования). ЗА ОДНУ ТРОЙКУ (10, 14-30). ОДИН И БЕЗ ОРУЖИЯ (11-30, 16, 17-50, 19-30).
«ОКТЯБРЬ». ВСАДНИК БЕЗ ГОЛОВЫ (15). ПРЕФЕРАНС ПО ПЯТНИЦАМ (17, 21). ТАВОР УХОДИТ В НЕБО (13, 19).
«ЛУЧ». Киносборник мультфильмов КОРОЛЬ И ГНОМ (15). СОЗДАНЫ ДРУГ ДЛЯ ДРУГА, две серии (12, 17, 20).
ДК СТРОИТЕЛЕЙ. КОРОТКИЕ РУКАВА (15). БЕЛОЕ СОЛНЦЕ ПУСТЫНИ (17). НЕПОБЕДИМЫЙ (19).
ДК ПРОИЗВОДСТВЕННОГО ОБЪЕДИНЕНИЯ «АЗОТ». ИНСПЕКТОР - РАЗИНЯ (16, 18, 20).
ДК КОКСОХИМЗАВОДА. В ТРИДЕВЯТОМ ЦАРСТВЕ (13-20 — для детей). МЕДНЫЙ АНГЕЛ (15, 17, 19).
КЛУБ ГРЭС. БОЙСЯ, ВРАГ, ДЕВЯТОГО СЫНА (13). ЗАВЕЩАНИЕ ПРОФЕССОРА ДОУЭЛЯ (15, 17, 19).
КЛУБ ВОГ. ДВОЙНОЙ ОБГОН (18 — с субтитрами).

10 ДЕКАБРЯ

ДОМ КИНО «МОСКВА». Большой зал. Новый цветной художественный фильм УМЕЮЩИЙ МОЛЧАТЬ, две серии (10, 12-40, 15-20, 18-10, 20-50). Малый зал. К 40-летию Победы. Хроникальный фильм ГРОЗОВАЯ ДАТЬ ПАМЯТИ (11-40). Хроникально - документальный фильм МАРШАЛ ЖУКОВ (19-20). Художественный фильм НА АРЕНЕ — ЛУРИХ! (10, 12-40, 14-20, 16, 17-40, 21-20 — детям смотреть не рекомендуется).
«ЮБИЛЕЙНЫЙ». КАК ПРОБУЖДАЮТСЯ ПРИНЦЕССЫ (10 — для детей). Новый цветной художественный фильм УМЕЮЩИЙ МОЛЧАТЬ, две серии (12, 15, 18, 20-40).
«КОСМОС». Художественный фильм В МОЕЙ СМЕРТИ ПРОШУ ВИНИТЬ КЛАВУ К. (14 — для детей). Новый цветной художественный фильм СЧАСТЛИВАЯ, ЖЕНЬКА! (10, 12, 16, 18, 20, 21-40). Цветные художественные фильмы: МОСКВА СЛЕЗАМ НЕ ВЕРИТ, две серии (9, 13-30, 16-10, 20-40). МЫ ИЗ ДЖАЗА (11-40, 19).
Вечер творческого портрета актрисы Е. ЦЫПЛАКОВОЙ (к сеансу в 16 час.).
«ПИОНЕР». Киносборник мультфильмов ВОЦМАН И ПОПУГАИ (13-40, 15). ЧУЧЕЛО, две серии (16, 18-30, 20-50).
«ОКТЯБРЬ». РЕПОРТАЖ ИЗ БЕЗДНЫ (13, 19). ПОТЕРЯЛСЯ СЛОН (15). ОДИН И БЕЗ ОРУЖИЯ (17, 21).
«ПРОГРЕСС» (в помещении ДК профтехобразования). ГРАЖДАНЕ ВСЕЛЕННОЙ (10). Киноурок «ПРЕСТУПЛЕНИЕ И НАКАЗАНИЕ», две серии (14-10). ДВОЙНОЙ ОБГОН (11-30, 16, 17-50, 19-30).
«ЛУЧ». СИНЬОР РОБИНЗОН (13, 17, 19, 20-50—детям смотреть не рекомендуется). Занятие кинолектория «КИНОЛЕТОПИСЬ ВЕЛИКОГО ПОДВИГА» (15).
КЛУБ ГРЭС. КОМИССАР ПОЛИЦИИ ОБВИНЯЕТ (17-15, 19, 21).

ДВОРЕЦ КУЛЬТУРЫ СТРОИТЕЛЕЙ ИМЕНИ 60-летия ВЛКСМ

в субботние и воскресные дни проводит ТАНЦЕВАЛЬНЫЕ ВЕЧЕРА для молодежи.

Работает дискотека с 20 час. 30 мин.

Кемеровская филармония

БОЛЬШОЙ ЗАЛ
16 ДЕКАБРЯ
К 80-летию Д. Б. Кабалевского.

Концерт для фортепиано с оркестром № 3 (1-я часть).
Концерт для скрипки с оркестром (1-я часть).
Кантата для детского хора с оркестром «ПЕСНЯ УТРА ВЕСНЫ И МИРА».
Исполнители:
СИМФОНИЧЕСКИЙ ОРКЕСТР КУЗБАССА.
Дирижер ДМИТРИЙ ЛИСС.
Солисты — учащиеся ДМШ № 1 г. Кемерово.
Действительны абонементы № 1 и 1а.
Начало в 10 час. 30 мин. и 13 час.

КЕМЕРОВСКИЙ ФИЛИАЛ НОВОСИБИРСКОГО СЕЛЬСКОХОЗЯЙСТВЕННОГО ИНСТИТУТА ОБЪЯВЛЯЕТ ПРИЕМ СТУДЕНТОВ

на заочное отделение по специальностям: агрономия, зоотехния, механизация сельского хозяйства, экономика и организация сельского хозяйства, бухгалтерский учет в сельском хозяйстве.

Поступающие на агрономический и зооинженерный факультеты сдают вступительные экзамены по физике, химии, биологии (устно), русскому языку и литературе (сочинение).

На факультет механизации — по математике (письменно и устно), физике (устно), русскому языку и литературе (сочинение).

На экономический факультет — по математике (устно), географии, биологии (устно), по русскому языку и литературе (письменно).

Окончившие среднюю школу с золотой медалью или среднее специальное, или профессионально-техническое (по родственной специальности) учебное заведение с дипломом с отличием на зооинженерный факультет зачисляются без вступительных экзаменов.

При поступлении на факультет механизации лица, получившие отличные оценки по математике (письменно), на экономический факультет—по математике (устно), на агрономический факультет—по биологии (устно), от остальных экзаменов освобождаются.

Абитуриенты, имеющие средний балл документа об образовании четыре с половиной и выше, сдают два экзамена: на факультет механизации — по математике (письменно) и физике (устно); на экономический факультет — по математике и географии (устно); на агрономический и зооинженерный — по химии и биологии (устно).

Абитуриенты, получившие по этим предметам в общей сложности 8 баллов для зооинженерного факультета и 9 баллов для агрономического, экономического факультетов и механизации, от остальных экзаменов освобождаются.

Прием заявлений по 1 января. К заявлению прилагаются: документ о среднем образовании (подлинник), характеристика с места работы, подписанная руководителем предприятия (организации) и заверенная профсоюзной, партийной и комсомольской организациями, заверенная гербовой печатью, направление колхоза или совхоза, копия трудовой или колхозной книжки, медицинская справка (форма № 086/у), шесть фотокарточек размером 3×4 см.

Для желающих поступить в институт организуются платные очные одномесячные подготовительные курсы. Плата за обучение 15 рублей.

На время учебы на подготовительных курсах и вступительных экзаменов абитуриенты обеспечиваются благоустроенным общежитием.

Документы направлять по адресу: 650056, г. Кемерово, улица Карла Маркса, 12, Кемеровский филиал НСХИ, приемная комиссия заочного отделения, телефон 6-02-86.

Люди земли Кузнецкой

СЧАСТЛИВЫЙ ДАР

С ТАЛАНТОМ народного артиста РСФСР Бориса Николаевича Сурова, артиста областного драматического театра имени А. В. Луначарского, зрители встречаются в спектаклях почти полтора десятка лет. И каждая его новая работа радует тем, как органичен артист в образе персонажа, до чего же всякий раз убедителен, словно роль специально для него создавалась.

В спектакле «Виндзорские проказницы» В. Шекспира, который был поставлен в нашем театре в 1977 году и с успехом шел в течение нескольких сезонов, Суров, например, играл роль сэра Джона Фальстафа — циника, пьяницы, враля. Играл так ярко и щедро, что невольно думалось: а можно ли добавить еще какие-либо штрихи к характеристике трусоватого, разорившегося рыцаря и неудачливого волокиты, вздумавшего поживиться за счет кошельков двух горожанок, чтобы более едко его высмеять, опозорить еще сильнее?

А через год в репертуаре театра появляется драма М. Булгакова «Кабала святош» — о последних годах жизни великого французского писателя Мольера, когда у него особенно обострился конфликт с консервативными слоями общества, которым был неугоден его свободолюбивый талант. На этот раз образ своего героя Суров рисовал драматическими, даже, можно сказать, трагедийными красками. Великого драматурга в конце его жизни не часто посещала радость. Чтобы получить разрешение поставить «Тартюфа»— пьесу для него очень дорогую, — он вынужден был льстить королю. Немолодой по возрасту, Мольер оказался обманутым юной возлюбленной и тяжко переживал это. Его беспощадно травили недруги.

Не скрашивая драматизма образа, артист в то же время стремился передать энергию сопротивления Мольера суровым жизненным обстоятельствам, его протест против лицемерия, религии и авторитарной власти. И когда, может быть, в самой лучшей сцене спектакля — в сцене прощания с театром Пале Рояль — больной, измученный Мольер с печатью усталости не только на лице, — безмерная усталость, казалось, придавила всю его грузную фигуру, — печально и влюбленно оглядев таинственный и прекрасный мир кулис, начинал свой последний монолог, в котором проклинал мучителей и самого «золотого идола» Людовика XIV, и голос артиста набухал характерными суровскими интонациями, — зрительный зал замирал. Это были прекрасные минуты, подаренные артистом зрителям,—минуты сопереживания, истинного душевного волнения. И опять невольно думалось, что и для этой очень непростой роли артист сумел найти то необходимое, что позволило ему убедительно передать драму талантливого человека.

Сам артист, размышляя о том, как следует играть в классических пьесах, высказал однажды любопытную мысль: роль должна исполняться так, чтобы между образом и исполнителем нельзя было пропустить даже бумажку, чтобы не оставалось никакого зазора. Право на такое заявление, по-моему, имеет только тот, кто не единожды сам сумел добиться блестящего сценического успеха. У Сурова это право есть...

Борис Николаевич — наш земляк, сибиряк. Родился в Бийске. Потом жил в Новосибирске. Участвовал в школьной самодеятельности, посещал драмкружок Дома художественного воспитания детей, играл там в спектаклях, даже пел — природа слухом и голосом не обидела. И все это должно было бы остаться только фактом его биографии, т. к. стать артистом он не собирался, а готовился после школы пойти в технический вуз. Но, видимо, в том Доме художественного воспитания, выражаясь современным языком, очень хорошо была поставлена профориентационная работа, если на профессиональную сцену потянулось немало его воспитанников.

Но, пожалуй, решающее значение на выбор им дальнейшего пути оказал приезд в Новосибирск в первые месяцы войны Ленинградского театра имени А. С. Пушкина. В труппе его были такие признанные мастера сцены, как Николай Симонов, Николай Черкасов, Юрий Толубеев. Для участия в спектаклях, а шли в то время пьесы больше исторические, «густонаселенные», театр набирал массовку из драмкружковцев. Сурову пришлось участвовать в нескольких таких массовках. Он видел вблизи работу корифеев советской драматической сцены, и это окончательно предопределило выбор дальнейшего жизненного пути.

Когда, отслужив в армии,

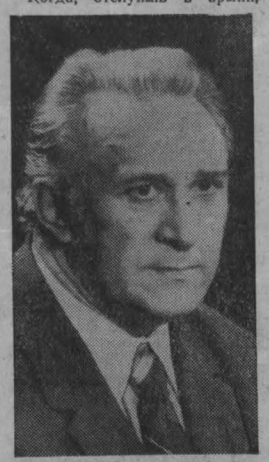

вернулся в Новосибирск, вопроса не было, куда идти. Пришел поступать в студию театра «Красный факел». В те годы театр и студию при нем возглавляла Вера Павловна Редлих — режиссер большой культуры и тонкого вкуса, не терпевшая на сцене дилетанства, банальности и малейшей фальши. В годы ее руководства «Красный факел» уважительно называли сибирским МХАТом.

Здесь Суров получил хорошую актерскую школу. После окончания студии был взят на работу в «Красный факел» А потом, как принято у молодых актеров, поработал в театрах разных городов — в Томске, Астрахани, Воронеже, Ташкенте, выбирая интересных для себя режиссеров и сильные труппы. В 1971 году приехал в Кемерово.

...Исполнилось 40 лет творческой деятельности народного артиста республики Б. Н. Сурова, кстати, получившего это высокое звание в Кузбассе. За столь долгую сценическую жизнь им сыграно много ролей разного плана, в том числе и на сцене театра им. А. В. Луначарского. Можно было бы еще вспомнить его Макбета из трагедии «Макбет» В. Шекспира. Или кавалера Рипофратту в «Трактирщице» («Хозяйка гостиницы») К. Гольдони. Или мужественного чилийского патриота, журналиста Карлоса Бланко в спектакле-хронике Г. Боровика «Интервью в Буэнос-Айресе». Можно вспомнить и другие роли из спектаклей, поставленных по пьесам современных авторов.

Но сегодня хочется особенно подчеркнуть вот какое обстоятельство: как никто другой из работников искусства области сделал Суров много для того, чтобы воплотить на сцене образ рабочего человека. Наши театры — театры рабочего края — испытывают постоянный голод на пьесы, героем которых был бы человек труда. И когда берется к постановке такая пьеса, как важно, чтобы ею по-настоящему «заболели» режиссер и исполнители.

Одна из таких пьес — «Ленинградский проспект» И. Штока — шла несколько лет назад. Она — о большой семье кадрового рабочего Забродина, о проблемах, которые возникали во взаимоотношениях нескольких поколений этой семьи. Главу семьи — старшего Забродина играл Суров. Играл хорошо, создавая достоверный, узнаваемый образ.

Но ту, давнюю работу следует все же считать своеобразным подступом к следующей, в которой Суров наиболее полно сумел проявить себя как художник и гражданин. Речь идет об исполнении им роли Платона Никитича Ангела в спектакле «Повесть о семье» («Дикий Ангел») по пьесе украинского драматурга А. Коломийца. Спектакль, по-моему, и получил такое общественное звучание и зрительское признание только потому, что в нем на помощь режиссеру пришло активное сотворчество исполнителя главной роли.

При чтении пьесы образ старого потомственного рабочего Платона Ангела (такую необычную фамилию дал ему драматург) вызывал скорее отрицательное, чем положительное отношение. Скуповат, любит деньги, жестковат с детьми. Но вместе с тем Платон Никитич умеет и любит работать, по-государственному смотрит на роль семьи в воспитании детей. Эту сторону и усилили в спектакле режиссер Л. А. Шалов и исполнитель роли Платона Ангела Б. Н. Суров. И спектакль зазвучал актуально, вызвал неподдельный интерес у зрителей. О спектакле тепло отозвались сам драматург, побывавший на премьере, столичные критики, дважды его показало Центральное телевидение.

Человека активной гражданской позиции Сурова всегда радует, когда театру удается своим спектаклем отозваться на какую-то важную проблему дня. И очень огорчает, когда на встречах, которые бывают у него на предприятиях, в учебных заведениях, он сталкивается с тем, что есть еще в городе люди, коренные кемеровчане, чуть ли не десятилетиями не переступающие порог ни драматического, ни театра оперетты. И это-то в наши дни!

Вот уже десять лет Борис Николаевич возглавляет партийную организацию театра. Немногочисленная по составу, она, тем не менее живет активной жизнью. Борис Николаевич — авторитетный член художественного совета, его выступления на обсуждении пьес, спектаклей отличаются принципиальностью. Многое его волнует в сегодняшней жизни театра, много высказывает он критических замечаний, и к словам его, мудрым мыслям в театре очень прислушиваются.

Завтра коллектив Кемеровского ордена «Знак Почета» областного драматического театра имени А. В. Луначарского поздравит ведущего артиста труппы Бориса Николаевича Сурова с шестидесятилетием со дня рождения, и, конечно же, среди многих пожеланий прозвучит и такое: сыграть еще новые хорошие роли. Думаю, что к этим пожеланиям с радостью присоединятся и многочисленные поклонники таланта артиста.

Э. СУВОРОВА.

НА СНИМКЕ: народный артист РСФСР Б. Н. Суров.

г. Кемерово.

Хоккей с мячом

Уверенная победа

КЕМЕРОВО. Стадион «Химик». 8 декабря. «КУЗБАСС» — СКА (Хабаровск) — 4:2 (4:0).

СУДЬИ: Г. Осипов (Первоуральск), Ю. Романов, (Свердловск).

ГОЛЫ ЗАБИЛИ: у «Кузбасса» — Агуреев (14, 42, с 12-метрового), Никитин (16, 38), у СКА — Березовский (65), Леонов (66).

ШТРАФНОЕ ВРЕМЯ: у «Кузбасса» — 25 мин., у СКА — 35 мин.

Вчерашний матч «Кузбасса» с армейцами из Хабаровска стал 55-м в личных встречах между этими командами. Напомним болельщикам: в прошлом чемпионате страны по хоккею с мячом наша команда выиграла на своем поле со счетом 3:2 и проиграла в Хабаровске — 3:9. Потому вполне естественными были вопросы перед началом встречи: как сложится счет? Сумеет ли «Кузбасс» достойно противостоять одному из лидеров нынешнего всесоюзного первенства?

Сумели. И счет сложился в пользу «Кузбасса».

Армейцы с первых минут бросились в атаку. Задача стояла перед нашими хоккеистами — сдержать натиск гостей. И они сдержали. Более того, неожиданно пришлось для себя отметить, что игра переместилась на половину поля хабаровчан. И вот после розыгрыша углового у ворот СКА (второго уже по счету) на четырнадцатой минуте точно бьет Евгений Агуреев. А через две минуты отличился Юрий Никитин в схожей ситуации, и счет стал 2:0. Такого начала нынче «Кузбасс» пока еще не показывал.

После второго гола наша команда заиграла увереннее. Хорошо проявил себя в этом матче Юрий Никитин. Это именно он, получив мяч от Александра Господчикова, стоемительно прошел по левому краю, обошел защитников и забил третий гол. А через несколько минут он вновь оказался на острие атаки. Но ударить по воротам ему не дали, снесли в штрафной площадке. Двенадцатиметровый четко реализовал Агуреев.

4:0 в первом тайме — это уже заявка на победу. Армейцы Хабаровска (на то они и лидеры) приложили немало сил, чтобы изменить счет. И дважды это им удалось. Немало острых ситуаций было у ворот «Кузбасса», но отлично играл Александр Господчиков, за что и заслужил аплодисменты болельщиков.

Ю. ГАЛКИН,
А. МИТЮХОВ.

Тяжелая атлетика

На помосте юные спартаковцы

Более ста тяжелоатлетов не старше 20 лет стартовали в Орджоникидзе в личном первенстве Российского республиканского совета ДСО «Спартак» в отдельных весовых категориях.

Захватывающим получился поединок в весе до 52 кг мариинского школьника Олега Климова и атлета из Кургана Анатолия Черноуса. В рывке оба показали одинаковый результат — 70 кг. Но преимущество за Олегом Климовым, он легче своего соперника. В толчке тактика нашего атлета была предельно ясна, надо было повторять в каждом подходе результат противника. Олегу Климову это удавалось дважды, а вот в заключительном подходе к весу 95 кг это не удалось, пришлось довольствоваться вторым местом. Третью ступеньку пьедестала почета в этой весовой категории занял учащийся школы № 8 из Белова Олег Шеповалов.

Евгений Москаленко из Мариинска после рывка с результатом 80 кг оказался за чертой призеров в весовой категории до 56 кг. Судьба первого места решилась в толчке. С каждым подходом Евгений наращивал мощь своего выступления. Штангу весом 112,5 кг он толкнул уже в ранге чемпиона.

Г. БОГУНОВ,
судья всесоюзной категории.

г. Орджоникидзе.

Михаил Матвеевич ВАЛЕНТОВ

Коллективы треста «Кемеровогражданстрой» и строительного отделочного управления № 1 понесли тяжелую утрату. На 57-м году жизни после тяжелой болезни 7 декабря 1984 года скончался бригадир штукатуров, заслуженный строитель РСФСР, ветеран труда, член КПСС с 1975 г. Михаил Матвеевич Валентов.

Валентов Михаил Матвеевич трудовую деятельность начал в тресте «Кемеровогражданстрой» с 1949 года штукатуром, а с 1955 года до конца своей жизни возглавлял бригаду штукатуров.

Опытный специалист, умелый и требовательный организатор, он отдавал все силы, опыт и знания строительству объектов в городе Кемерово.

При его активном участии были построены уникальные объекты в городе Кемерово: драматический театр имени А. В. Луначарского, Государственный цирк, театр оперетты, концертный зал филармонии, корпуса высших учебных заведений...

Без отрыва от производства Валентов Михаил Матвеевич окончил в 1978 году Кемеровский строительный техникум.

За высокие трудовые заслуги Михаил Матвеевич награжден орденом «Знак Почета» и медалями.

В 1984 году бригада награждена Почетной грамотой ВДНХ СССР, а Михаил Матвеевич — Золотой медалью ВДНХ.

Наряду с производственной деятельностью Валентов М. М. вел общественную работу.

Светлая память о Михаиле Матвеевиче Валентове навсегда сохранится в наших сердцах.

Группа товарищей.

Прокуратура сообщает

НАКАЗАНЫ ПО ЗАСЛУГАМ

Ранее судимый Ю. А. Аникеев, освободившись из мест лишения свободы, трудоустраиваться не стал «Проживу за счет краж» — решил он. Для своей преступной деятельности избрал садовые домики. «Далеко от города, кражу собственник обнаружит не сразу, милиция искать не будет» — рассуждал. Организовал преступную группу, в которую вошли супруги Байлер, А. И. Камынин, О. Ф. Гордеева. Мужчины воровали, женщины сбывали похищенное. Преступники не гнушались ничем, воровали все: телевизоры, транзисторы, постельное белье, одежду, посуду, продукты питания.

Расчет преступников не оправдался. Просуществовала группа недолго. Через несколько дней после ее организации и после шестой кражи она была разоблачена.

Народный суд Мысков определил преступникам заслуженные наказания: Ю. А. Аникееву — шесть лет, А. И. Камынину — четыре года, А. П. Байлеру—два года. О. Ф. Гордеевой — один год лишения свободы с отбыванием в колониях. Аникееву и Камынину— строгого, Байлер, Гордеевой — общего режима. В. А. Байлер осужден к десяти месяцам лишения свободы условно с испытательным сроком в два года. Аникеева и Гордееву в местах лишения свободы будут принудительно лечить от алкоголизма.

Общественные приемные «Кузбасса»

Кемерово

С 10 до 15 часов прием ведут:

понедельник — **Л. А. Пономарева,**

вторник — **Р. А. Пинскер,**

четверг — **В. А. Лишенко.**

В среду с 13 до 15 часов принимает адвокат юридической консультации Центрального района **О. А. Ушакова.**

Юрга (в помещении Дома пионеров).

В четверг, 13 декабря, с 17 до 19 часов принимают **М. В. Севрюкова и М. А. Карвандин.**

Междуреченск (в помещении редакции газеты «Знамя шахтера»).

В понедельник, 10 декабря, с 17 до 19 часов принимает **Н. Г. Чистяков,** юрист.

Анжеро-Судженск (в помещении редакции газеты «Борьба за уголь»).

В четверг, 13 декабря, с 17 до 19 часов принимает **Г. И. Насекин.**

К СВЕДЕНИЮ ДЕЛЕГАТОВ!

Десятая отчетно-выборная конференция Кемеровской областной организации Союза журналистов СССР состоится 14 декабря 1984 года в конференц-зале редакции областной газеты «Кузбасс» (пр. Октябрьский, 28).

Начало работы конференции в 11 час.

ПОГОДА

Гидрометбюро сообщает:

9 декабря днем по области будет облачно с прояснениями, местами небольшой снег, метель, ветер юго-западный 9—14 метров в секунду, температура от 15 до 20 градусов мороза, по северу до 25, по югу местами 9—14 градусов мороза, давление и влажность существенно не изменятся.

Венгерские встречи

СРЕДИ ДРУЗЕЙ

О хлебе насущном

УЖЕ ТОЛЬКО одна новость о том, что в самом молодом в Новградской области городе Пасто в честь двадцатилетнего юбилея братской дружбы с трудящимися Кузбасса год назад был заложен новый микрорайон Кемерово, вызвало горячее желание непременно побывать здесь, увидеть все своими глазами. И вот мы шагаем по чистеньким и ухоженным улицам Пасто, и секретарь горкома партии Альберт Силади рассказывает удивительную историю своего родного города.

Пасто — уездный город, в состав которого входит 25 населенных пунктов, расположенных на территории в 550 квадратных километров. В самом городе 13 тысяч жителей. Большинство из них имеет прямое отношение к сельскому хозяйству. На территории уезда находятся семь колхозов и один совхоз, которые в общей сложности имеют 23 тысячи гектаров пахотной земли. Годовая валовая продукция уезда оценивается в один миллиард 130 миллионов форинтов, из которых 66 миллионов составляют чистую прибыль. Примерно 30 процентов всей валовой продукции дает растениеводство, чуть меньше — животноводство. Добрая слава идет о винах, что получают в хозяйствах уезда. И вклад виноградарей в общую копилку ощутим, до пятнадцати процентов всех доходов дает одна из самых древних сельскохозяйственных отраслей.

Однако каково было наше удивление, когда Альберт Силади сообщил, что от 30 до 40 процентов валовой продукции дают вспомогательные отрасли. Так не только в Пасто, но и во всей Венгрии пытаются найти применение так называемым «лишним» рабочим рукам, не занятым в основном сельскохозяйственном производстве, вторым членам семей. По-разному решается эта проблема. В одних колхозах и совхозах Новградской области, где нам довелось побывать, созданы различные филиалы промышленных предприятий. А в колхозе «Ипой», что расположен в деревне Литке, председатель Белла Божик с гордостью рассказывал нам о том, какие солидные доходы дает лесопереработывающая отрасль.

— Для нас акация. что палочка-выручалочка, — говорит Белла Божик. — До 5,5 тысячи кубометров древесины заготавливаем мы в течение года.

Слов нет, акацию не сравнишь с нашей пихтой и елью, сосной и лиственницей, не говоря уж о кедре. Но вот опыт использования всей без остатка древесины, быстрое восстановление площадей, где прошла лесосводка, заслуживает внимания. В колхозе нет отходов в лесной промышленности. Даже обыкновенные дрова — чистый доход, не говоря уж о крепежном лесе, что идет на соседние шахты Шалготарьяна, виноградных кольях, которые нарасхват берут все хозяйства области.

В совхозе «Матрайна» уезда Пасто мы видели эти самые виноградные колья, заготовленные в окрестностях Литке. Заместитель директора совхоза Миклош Надь показывал нам плантацию молодого виноградника. На площади в четыреста гектаров бесконечной вереницей тянулись ровные линии шпалер. К натянутой, как струна, проволоке были подвязаны тонкие виноградные лозы.

— Четыре года пройдет, прежде чем соберем мы здесь первый настоящий урожай, — сказал Миклош Надь.

Но если виноградники для нас, сибиряков, были лишь экзотикой, то предложение побывать на местной свиноферме вызвало профессиональный интерес. Кто не знает, что венгры большие мастера по выращиванию свиней.

Заведующий фермой Ласло Тот с нескрываемой гордостью и особым удовольствием показывал нам свое хозяйство. Оказалось, что отход молодняка здесь составляет лишь 2,1 процента. Это лучший показатель в Венгрии, и не случайно на свиноферму совхоза «Матрайна» то и дело приезжают делегации, чтобы перенять опыт передовиков. Бывали здесь и специалисты из нашего совхоза «Заря».

— Ваши специалисты тщательно изучили наш опыт, — сказал Ласло Тот. — В то же время они щедро поделились и своими новинками, многие из которых мы взяли себе на вооружение. Благодаря такому содружеству нам удалось довести расход кормов на килограмм привеса до 310 граммов. Выручила электронно-счетная машина, которую совхоз недавно приобрел.

Машина позволила совхозу сберечь на каждом килограмме комбикормов десять филеров. Когда подсчитали годовую экономию, выяснилось, что на ферме благодаря этой подсказке смогут сберечь 2,5 миллиона форинтов.

— Считайте, чуть не за один год машина окупила себя, — говорит Ласло Тот. — А мы сумели почти в два раза увеличить мощность нашей фермы, и нынче отправим государству не менее 24 тысяч центнеров мяса.

Рядом со свинофермой расположен совхозный стекольный завод. Такого симбиоза деятельности хлеборобов у нас в Кузбассе пока не встретишь. И потому нам захотелось подробней узнать организацию производства.

— Работаем на отходах стекольного завода, расположенного в Шалготарьяне, — пояснил заведующий совхозным производством Атилла Дани. — Берем у своих коллег осколки стекла, а у себя готовим из них термически закаленную посуду. В год мы выпускаем лабораторной посуды на 15 миллионов форинтов, и 15 процентов из них — чистая прибыль.

Отметим, что свиноферма дает в год продукции на 80 миллионов форинтов, но лишь три процента из них приходится на чистую прибыль.

А вот рассказ заместителя председателя колхоза «Беке» Ласло Люрика о том, что в их хозяйстве широко применяют выращивание скота на подворьях колхозников, нас уже не удивил. Этот резерв дополнительного использования трудовых ресурсов, кажется, находит прописку и в наших селах.

Опыт колхоза «Беке» говорит, что лучшего результата добивается та семья колхозника, которая берется за выращивание одновременно до десяти поросят. И здесь хотелось бы бросить упрек иным нашим туристам, которые с восторгом описывают по возвращении домой, как легко и непринужденно живут в Венгрии, других социалистических странах, какое там обилие товаров, забывая при этом, что достигнуто это благодаря неустанному, напряженному труду. И в самом деле, кто из хозяев будет жаловаться, что хлеб, которым он тебя угощает, полит соленым потом, а виноград, прежде чем стать вином, пришлось растить долгих четыре года? Но тяжелые, натруженные руки крестьян краше любых слов говорили, что хлеб и на благодатной земле Нограда дается великим трудом.

В этой связи мне вспоминается один интересный эпизод. Наши гостеприимные хозяева —журналисты областной газеты «Ноград» — решили познакомить нас с истоками своей культуры, показать исторические места. Мы побывали в старинных замках, храмах и крепостях. Но особенно большой интерес вызвало музейно-этнографическое село полоцев Холлоке. Полоцы — этническая группа венгров, сохранивших свои традиции из глубины веков.

Так вот, пока переводчик рассказывал, как на протяжении ряда лет в Холлоке создавался музей полоцев, я увидел, как по улице шагала после трудового дня в поле домой крестьянка. Была она одета так, как, видимо, ходили в старину в полоцких деревнях. Широкая черная юбка, белая просторная кофточка, а через плечо перекинута холстина, в которую замотан солидный пук кукурузных стеблей. В руках она несла мотыгу: отполированный до блеска черенок, остро отточенное стальное лезвие. Ноги ее были босы, и она привычно шагала по пыльной тропке. Вот она распахнула калитку, и навстречу ей с визгом бросилось не менее десятка поросят, загоготали гуси, подняли невообразимый гвалт утки, и белоснежный петух с красивым огненным гребнем вдруг вспорхнул на ограду и зашелся в громком ку-ка-ре-ку...

И не надо было никаких слов переводчика, чтобы понять: тяжелым был день у крестьянки, нелегким будет и вечер. Ведь и дома надо было накормить всю эту живность. И стало понятным, почему едва наступал вечер, как почти все венгерские деревни и хутора погружаются в темноту.

— Как это у вас, у русских, говорится, — улыбается Ласло Люрик, когда я рассказал ему об увиденном эпизоде. — Кто раньше встает, тому бог дает?

И тут же лицо его стало строгим, а во взгляде только что улыбчивых и лучистых глаз сверкнула стальная просинь:

— Только не боги дают добро человеку, а его собственный труд.

И вспомнились рассказы других руководителей предприятий и организаций о поисках путей повышения производительности труда, дополнительного выпуска продукции. В Венгрии эта проблема решается по нескольким направлениям. Одно из них свойственно и нам — дальнейшая интенсификация труда, внедрение передовых технологий. А с другой стороны — создание условий, чтобы рабочий мог при желании потрудиться и в свое свободное время. Надо ли говорить о том, с каким пристрастием мы допытывались у руководителей предприятий и организаций, как сказывается такая «вольность» на основном производстве. Главный инженер мебельной фабрики «Ипой» Ласло Деме пояснил:

— Рабочий кровно заинтересован, чтобы на основной работе все было на пять. Лишь при этом условии он может рассчитывать, что руководство фабрики разрешит ему работать в свободное время еще где-то. Приработок помогает укрепить бюджет семьи, приобрести солидные покупки — автомобиль, построить собственный дом, о котором мечтает каждый венгр.

— Это правда, — подтвердил слова Ласло Деме мой знакомый журналист из «Нограда» Дьюла Сабо. — Я имел отличную благоустроенную кооперативную квартиру в Шалготарьяне, а теперь вот скоро буду праздновать новоселье в своем доме. Хотите, покажу его?

Ну разве мы могли отказаться поглядеть на типичный для современной Венгрии собственный дом, который Дьюла Сабо строил с помощью отца и братьев в течение полутора лет?

— Все свободное время, отпуска провели мы с женой на стройке, — говорил он, пока наша машина катила из Шалготарьяна в соседнюю деревню, расположенную прямо рядом с границей Чехословацкой Социалистической Республики. — Был землекопом, каменщиком, плотником, столяром. Благодаря этому удалось солидно сэкономить.

— И во сколько же обошелся тебе дом? — интересуюсь у Дьюлы.

— Миллион сто тысяч форинтов, только аренда земельного участка стоит более ста тысяч форинтов, — ответил он молниеносно.

И уже по этому ответу я понял, что Дьюле пришлось считать каждый филер. И он подтвердил мое предположение.

— Одному, ясное дело. такую стройку не потянуть. Помог отец и братья, да и за кооперативную квартиру мне вернули четыреста тысяч форинтов.

И все равно даже в этом случае Дьюле Сабо и его семье еще придется экономить и экономить на своих текущих расходах, чтобы рассчитаться с долгами.

И вдруг он улыбнулся:

— А вот и мой дом!

Одного взгляда достаточно было бросить на дом, стоящий как игрушка, чтобы понять гордость Дьюлы Сабо. Двухэтажный красавец с гаражом и солидным подвалом, с финской баней и ванной, раздельными комнатами для дочки и сына, громадным холлом — он и в самом деле должен стоить немало. Прикидываю, во что бы обошлось строительство такого дома у нас в Сибири, и прихожу к выводу: не дешевле.

И вспомнилась другая встреча с Пирошкой Иштван в колхозе «Беке», ветераном партии Лукачем Розгони, бригадиром проходчиков шахты «Минкеш» Ласло Вали, когда гостеприимные хозяева охотно показывали свои новехонькие, с иголочки, дома, обстоятельно рассказывали, как нелегко было их построить и какое это счастье жить под своей крышей. Слов нет, государство уделяет большое внимание жилищному строительству. Многодетным семьям, горнякам предоставляются льготные условия в приобретении квартир. Так, бригадиру проходчиков Ласло Вали для строительства дома шахта оказала безвозмездную помощь в сто тысяч форинтов.

— Такая солидная материальная поддержка оказывается каждому горняку, кто хочет построить свой дом, — сказал генеральный директор управления новградских шахт Миклош Жуффа. — Это привлекает на наши предприятия молодежь.

Вот и секретарь горкома партии Пасто Альберт Силади, подведя нас к одному из новеньких домов, на фронтоне которого была укреплена памятная табличка, сказал:

— Отсюда начинается микрорайон Кемерово. Год назад здесь был пустырь, а теперь, как видите, стоят первые дома. А всего мы планируем здесь построить не менее 600 —700 домов, которые будут принадлежать труженикам колхоза «Беке» и совхоза «Матрайна».

А это значит, что и в далеком теперь для нас в венгерском городке Пасто все чаще будет звучать близкое каждому кузбассовцу слово «Кемерово».

В. МОИСЕЕВ,
спец. корр. «Кузбасса».

гг. Кемерово—Шалготарьян.

(Окончание. Начало в номерах за 7 и 8 декабря).

Зам. редактора
А. В. ТРУТНЕВ.

Адрес редакции: 650630 ГСП г. Кемерово, проспект Октябрьский, 28. Телефоны: приемной редактора 52-32-74, заместителей редактора 52-36-45, 52-52-66, ответственного секретаря 52-33-59, отделов: партийной жизни 52-55-47, 52-66-22, пропаганды 52-53-23, 52-64-88, Советов народных депутатов 52-62-33, 52-63-22, культуры 52-54-23, 52-65-47, тяжелой индустрии 52-35-66, 52-51-23, 52-42-01, химической и легкой промышленности 52-39-34, 52-50-45, сельского хозяйства 52-37-33, 52-49-78, 52-44-23, строительного 52-38-23, 52-46-22, 52-45-29, 52-57-67, писем и рабселькоров 52-05-22, 52-06-01, 52-08-29, 52-07-45, 52-03-22, информации и спорта 52-47-45, 52-48-65, еженедельника «Панорама» 52-18-78, прием информации 52-34-56, иллюстрации 52-14-12, 52-25-23, общественной приемной 52-02-10, директора издательства 52-79-10, объявлений 52-69-33, бухгалтерии 52-70-10. Собственные корреспонденты: в Белове 2-29-27, Мариинске 2-31-20, Междуреченске 2-20-68, Новокузнецке 7-02-04, Прокопьевске 3-09-04.

1 2 3 4 5

Газета отпечатана высоким способом в типографии издательства «Кузбасс». 650630, г. Кемерово, пр. Октябрьский, 28. ОП 07889. Заказ № 283. Индекс 51901. Объем 2 п. л. Газета выходит 300 раз в год. Тираж 240 тыс. экз.