Газетно-журнальный фонд
Обл. вып.

Пролетарии всех стран, соединяйтесь!

КУЗБАСС

ОРГАН КЕМЕРОВСКОГО ОБКОМА КПСС И ОБЛАСТНОГО СОВЕТА НАРОДНЫХ ДЕПУТАТОВ

Газета издается с 7 января 1922 года
№ 281 (18411)
ПЯТНИЦА, 7 ДЕКАБРЯ 1984 года
Цена 3 коп.

В НОМЕРЕ

✦ На вахте — трудовой Кузбасс. 1 стр.
✦ Сессия Верховного Совета РСФСР. 1, 3 стр.
✦ Письма читателей в газету. 2 стр.
✦ Встреча на венгерской земле. 4 стр.

К 40-летию Победы

ХОЗЯЙСТВОВАТЬ ЭКОНОМНО, РАБОТАТЬ ПО-УДАРНОМУ!

Коллектив прокопьевского завода «Электромашина», который работает в условиях экономического эксперимента, усилил контроль за экономией ресурсов. Моральные и материальные поощрения, личная ответственность всех руководителей, лицевые счета рабочих принесли ощутимые результаты. С начала года коллектив завода сэкономил полмиллиона киловатт-часов электроэнергии, 584 тонны черных и 17 тонн цветных металлов. Всех же материалов сэкономлено на четверть миллиона рублей. Коллектив решил поддержать инициативу передовых предприятий Москвы, Украины, Урала и на 1985 год в соцобязательства внес пункт: отработать два дня на сэкономленных материалах, сырье, топливе.

Такое же обязательство принял коллектив цеха формалина научно-производственного объединения «Карболит». Причем не просто принял: химики прежде провели тщательный подсчет, на чем и где можно сэкономить.

Каждый грамм угля берегут на производство единицы тепла и электроэнергии коллективы электростанций и ТЭЦ области. Уже длительное время Беловская ГРЭС занимает первое место в стране по расходу топлива на производство электроэнергии, второе место — за Томусинской ГРЭС.

Коллектив старейшей в области Кузнецкой ТЭЦ благодаря строгому использованию и экономии топливных ресурсов, соблюдению дисциплины труда и технологии сумел снизить себестоимость электрической энергии на 2,5 процента от плана и тепловой — на 1,1 процента. За три года пятилетки рост производительности труда повысился на 10,1 процента от плана, что значительно опережает рост заработной платы. Только по лицевым счетам бригад, смен, цехов в общей сложности по станции сэкономлено пять тысяч тонн условного топлива и полмиллиона киловат-часов электроэнергии.

Все предприятия «Кузбассэнерго» на нынешний год брали встречный план — на сэкономленном топливе выработать дополнительно 65 миллионов киловатт-часов электроэнергии и обеспечить сверхплановую прибыль от снижения себестоимости два миллиона рублей. Результат десяти месяцев подтверждает, что слово у них крепкое. Производительность труда против плановой выросла на 0,8 процента, а себестоимость их продукции снижена на 1,05 процента, что дало прибыль 2,2 миллиона рублей.

Это совершенно правильная позиция, что именно энергетики области показывают пример рачительного отношения к топливно - энергетическим ресурсам. Хотя и в их системе не все предприятия научились рационально, по-хозяйски относиться к государственному добру.

Третью пятилетку трудящиеся Кузбасса ведут борьбу за рациональное использование и экономию топливно-энергетических ресурсов, материалов, сырья в народном хозяйстве. Успехи в этом плане не однажды отмечались в передовых газеты «Правда», опыт Кузбасса одобрен Центральным Комитетом партии. В походе за экономию рабочий класс Кузнецкого края накопил богатый опыт, и потому на одиннадцатую пятилетку трудящиеся области обязались обеспечить огромную экономию. Напомним цифры обязательств: сэкономить один миллиард киловатт-часов электроэнергии, 2,6 миллиона гигакалорий тепла, 560 тысяч тонн условного топлива, 42 тысячи тонн бензина и дизельного топлива. Уже сейчас область близка к этим цифрам, но, как показывает практика, использованы далеко не все резервы. Кое-где стали забывать об экономии и рачительном отношении к металлу, стройматериалам, лесу, энергии, воде. Если плановые отделы внимательно подобьют дебит-кредит, то окажется, что многие показатели по сравнению с прошлыми годами снизились.

На встрече с рабочими Московского металлургического завода Константин Устинович Черненко подчеркнул: «Правильных слов о необходимости экономить металл, топливо, энергию, все другие ресурсы произнесено достаточно. Но далеко не всегда они подкрепляются конкретными делами. Только инициатива, личный вклад каждого — от рабочего до директора — в проведении курса на усиление режима экономии везде и во всем дадут ощутимые результаты».

Вот пример. Все предприятия электротехнической промышленности области используют черный металл с коэффициентом 0,6—0,65. Это значит, что чуть ли не половина металла идет в отходы. Разве это не резерв экономии!

Форм привлечения трудящихся предприятий и организаций к экономному, бережному отношению много: школы коммунистического труда, постоянно действующие производственные совещания, советы бригадиров, лицевые счета, использование бригадного метода работы с применением КТУ. Кто хочет — ищет, кто не хочет — оправдывается, находит различные обстоятельства. Почему, например, на таком передовом, известном многими достижениями предприятии, как Кемеровский электротехнический завод, резко сократилось количество трудящихся, работающих по лицевым счетам! На ряде предприятий забыли о применении моральных и материальных стимулов за экономию топливно-энергетических ресурсов, сырья и материалов.

Огромные, четко запланированные и обсчитанные резервы кроются в коллективах, которые работают на бригадном подряде или бригадном методе с оплатой по конечному результату. Но, к сожалению, многие бригады создаются формально и не несут заряда ожидаемой эффективности. А в некоторых предприятиях бригадный метод совсем не действует или действует частично. Разумно поступили на том же прокопьевском заводе «Электромашина», разукомплектовав формальные бригады и создав новые на основе точного инженерно - технического расчета. Такие бригады действительно принесут пользу во всех смыслах.

Наступил декабрь, и первые же сильные морозы, как лакмусовая бумажка, проявили безответственность ряда руководителей предприятий и домоуправлений. В Кемерове, например, от канализационных стоков лед на Томи растаял, парят сотни колодцев. Это значит, что из-за разлаженной и неподготовленной внутриквартальной тепловой системы горячую воду стали напрямик спускать в канализационные колодцы. А воды не хватает, ГРЭС работает напряженно.

В 1985 году 60 процентов дополнительной потребности в топливно-энергетических ресурсах и прокате черных металлов должно быть обеспечено за счет экономии. Хозяйственным, партийным и профсоюзным руководителям накануне завершающего года пятилетки надо самым тщательным образом проанализировать все возможности, которые позволили бы добиться ощутимых результатов экономии. Только это даст возможность не на словах, а на деле отработать два дня на сэкономленных электроэнергии, тепле, сырье, материалах. Как подчеркнул К. У. Черненко на заседании Политбюро ЦК КПСС: «Быть рачительным хозяином, бороться за достижение наибольшей экономии— вот первейшая задача».

ШАХТЕРЫ «БОЛЬШЕВИКА»: ЕСТЬ ГОДОВОЙ! • ВЫСОКИЕ СКОРОСТИ ПРОХОДЧИКОВ БРИГАДЫ Б. БАБИКОВА • ИНИЦИАТИВЕ ПЕРЕДОВИКОВ — ШИРОКУЮ ПОДДЕРЖКУ!

ОДНИМИ из первых в городе встали на трудовую ударную вахту в честь 40-летия Великой Победы новокузнецкие алюминщики. Тон в соревновании задают электролизники из второго цеха—бригада, которую возглавляет Н. Т. Маркин.

Не отстает от соседей и бригада из электролизного цеха № 1, возглавляемая В. С. Зверевым. С начала года она сэкономила более одного миллиона киловатт-часов электроэнергии, свыше шести тонн фтористых солей. Экономия от снижения себестоимости составила более 50 тысяч рублей.

Обе бригады решили в этом году проработать не менее двух дней на сэкономленных ресурсах.

НА СНИМКАХ: передовые специалисты электролизного цеха № 2 В. Я. Азаренко, А. А. Семчук, А. В. Пономаренко, А. А. Абашев, И. И. Катуркин; в отделении выплавки металла.

Фото В. Грызыхина.
г. Новокузнецк.

XI ПЯТИЛЕТКА — ГОД ЧЕТВЕРТЫЙ

Междуреченск

Вчера коллектив шахты им. В. И. Ленина чествовал обе свои бригады — инициаторов областного соревнования. Они досрочно выполнили высокие социалистические обязательства, взятые на 1984 год.

Бригада коммуниста А. Ф. Попова прошла пять километров горных выработок, подняв производительность труда к плану на пять процентов. Ежемесячно на долю каждого проходчика и машиниста комбайна приходилось по 11,9 метра нарезанных выработок при обязательстве 9,6.

Бригада коммуниста В. Ф. Кузнецова выдала на-гора полмиллиона тонн коксующегося угля. Нагрузка на горнорабочего очистного забоя достигла 628 тонн угля в месяц —101 процент к плану.

П. ШАБРИХИН,
корр. «Кузбасса».

Осинники

За месяц до окончания года горняки шахты им. 60-летия СССР выполнили программу добычи четырех лет пятилетки. Всего на-гора отправлено более 6 миллионов 700 тысяч тонн угля.

Наибольший вклад в этот успех внесла бригада — инициатор областного соревнования—А. А. Гейна. Досрочно завершив годовые обязательства, которыми предусматривалось добыть полмиллиона тонн угля, она поставила перед собой очередной рубеж — довести годовую производительность забоя до 600 тысяч тонн.

А. ЦЫРЯПКИН,
корр. «Кузбасса».

Новокузнецк

Горняки шахты «Большевик» первыми среди угледобывающих предприятий Новокузнецка выполнили годовую программу добычи топлива. Всего на-гора его отправлено один миллион 122 тысячи тонн. Как ожидается, до конца декабря этот счет возрастет еще на 102 тысячи тонн.

Горняки сейчас изыскивают неиспользованные резервы и принимают обязательства на заключительный год пятилетки. Так, бригада А. И. Чигинцева решила добыть 640 тысяч тонн угля. А бригада Ю. Г. Козлова пройдет 4670 метров горных выработок.

(Корр. «Кузбасса»).

ЗА 4-МИЛЛИАРДНУЮ ТОННУ!

Рывок к новым запасам

На участке № 11 шахты «Зенковская» в третьей декаде ноября началась скоростная подготовка угольных полей. Участвуя в этой вахте, бригада проходчиков Б. С. Бабикова решила вместе с очистниками предприятия поспорить за право добыть четырехмиллиардную тонну угля.

«Кривая» скоростной на графике, вывешенном в раскомандировке участка, стремится вверх. Еще недавно бригада Бориса Сафроновича прокладывала за сутки 12—15 метров подземных тоннелей. А начиная с 22 ноября темпы резко возросли: 26—31—35 метров.

По мнению начальника смены шахты и начальника скоростной Н. С. Николаева, затраты на вахту должны частично окупиться уже в этом году: ведь в декабре коллектив добудет попутно шесть—семь тысяч тонн угля. Для шахты это весомая прибавка.

В нынешней пятилетке на «Зенковской» скоростные проходки стали привычными. Их результаты давно развеяли все сомнения в целесообразности затрат. Ускоренная проходка дает возможность развивать запасы нового горизонта, который был подготовлен в 1980 году. За счет этого шахте, пока единственной в объединении «Прокопьевскуголь», удается увеличивать свои мощности. Так, в 1981 году здесь добыли 1 миллион 39 тысяч тонн угля, в 1984 году предстоит отгрузить один миллион 260 тысяч тонн.

Во всех предыдущих, как и в сегодняшней вахте, участвовал костяк бригады Б. С. Бабикова. Так что опыт проходчиков можно смело причислить к главным резервам.

Очень немногословен на наряде первой смены начальник участка № 11 Ю. М. Чернов. Не все складывается удачно в одном из забоев пласта «Пятилетка». Характер «горы» норовист: приходится спорить с горным давлением. Но Юрий Михайлович спокойно распределяет людей, ставит им задачи. Верит в опыт и предусмотрительность шахтеров.

Прямо на рабочих местах сменяют друг друга проходчики. Звено В. П. Пароева поддерживает темп звена П. И. Огнева. Но никому не уступают соперничества горняки бригадирского звена.

Темп высок еще и потому, что к вахте готовились задолго. За этим строго следил директор шахты Е. А. Близнюк. Заранее рассчитали и создали необходимый запас крепи, выверили действия транспорта. Многим руководителям и инженерам пришлось потрудиться, чтобы разработать детальный план каждого шага бригады.

— Объем подготовительных работ на шахте увеличивается, — рассказывает директор шахты. — В сравнении с прошлым годом он вырос почти на километр. Проходчикам стали уделять больше внимания. Отсюда и результаты.

На предприятии улучшилась организация труда подготовительных бригад, стали смелее применять технику. Например, в двух забоях бригада Б. С. Бабикова использует проходческий комбайн 4ПУ. В сочетании с буровзрывным способом в особо трудных местах комбайн облегчает подвигание забоев, дает дополнительный выигрыш в скорости.

— На время вахты нам выделили вспомогательных рабочих сверх штата, — добавляют горняки участка.— Бесперебойное снабжение материалами — тоже большой резерв.

...На-гора поднялась очередная смена бригады Б. С. Бабикова. Тут же в раскомандировке участка зазвонил телефон. «Как дела?» — раздался в трубке голос директора шахты. «Дали 61 метр за сутки»,— сообщил начальник участка.

Годовой план — 3200 метров—бригада выполнила досрочно. Проходчики пересмотрели обязательства. Но и их опережают. Скоростная вахта отсчитала первые сотни метров.

С. ЧЕРЕМНОВ,
корр. «Кузбасса».

г. Прокопьевск.

НАГРАДЫ КОМСОМОЛА

Бесплатными путевками в международный молодежный лагерь ЦК ВЛКСМ и в одну из социалистических стран награждены мастер производственного обучения Малосалаирской средней школы Алексей Богданов и водитель совхоза «Рассвет» Сергей Гаденов.

Добрый урожай вырастили и собрали нынче в совхозе «Рассвет». Отличились много молодых совхозных рабочих и среди них С. Гаденов. Существенную помощь полеводам, а также животноводам оказали учащиеся местной школы. В том, что лето школьники провели плодотворно, с пользой для себя и для совхоза, — большая заслуга мастера А. Богданова.

А. ИВАНОВ.
Беловский район.

ВСЕ ДЛЯ БЛАГА ЧЕЛОВЕКА

СЕССИЯ ВЕРХОВНОГО СОВЕТА РСФСР

Как сообщалось, 5 декабря в Москве открылась сессия Верховного Совета РСФСР.

С докладом о Государственном плане экономического и социального развития РСФСР на 1985 год и выполнении плана в 1984 году выступил заместитель Председателя Совета Министров РСФСР, председатель Госплана РСФСР депутат **Н. И. Масленников.**

Он отметил, что Государственный план экономического и социального развития РСФСР на 1985 год основывается на решениях XXVI съезда партии, последующих Пленумов ЦК КПСС. В плане учитывались наказы избирателей, итоги выполнения заданий пятилетки за 1981—1983 годы и результаты работы за 1984 год.

Далее оратор остановился на ходе выполнения Государственного плана экономического и социального развития РСФСР в 1984 году.

Повсеместно нашел широкую поддержку призыв партии обеспечить сверхплановый рост производительности труда и дополнительное снижение себестоимости продукции. Производительность труда в промышленности республики повысится в этом году на 4 процента при плане 3 процента, себестоимость дополнительно к плану снизится на 0,5 процента. Весь прирост промышленного и сельскохозяйственного производства, а также строительно-монтажных работ обеспечивается за счет роста производительности труда.

Произведенный национальный доход республики возрастет по сравнению с 1983 годом на 3,2 процента. Объем промышленного производства увеличится на 3,8 процента при плановом приросте 3,5 процента.

Настойчиво работают над реализацией Продовольственной программы труженики сельского хозяйства. В текущем году объем валовой продукции сельского хозяйства возрастет по сравнению со среднегодовым за десятую пятилетку на 3,8 миллиарда рублей.

На основе развития материального производства и повышения его эффективности обеспечивается дальнейший рост уровня жизни народа. Реальные доходы на душу населения возрастут в текущем году на 3 процента, среднемесячная заработная плата рабочих и служащих — на 3,2 процента, а оплата труда колхозников — на 2 процента. Более высокими темпами растут общественные фонды потребления.

Положительные перемены в развитии экономики республики бесспорны. В то же время Совет Министров РСФСР считает, что наряду с успехами на отдельных участках народного хозяйства есть еще много нерешенных задач и неиспользованных резервов. Некоторые министерства и ведомства не добились того, чтобы все объединения и предприятия обеспечили выполнение планов производства продукции и поставок ее потребителям в соответствии с договорами и заказами, заданий по внедрению в производство новой техники, планов и обязательств по росту производительности труда, снижению себестоимости продукции.

Докладчик охарактеризовал основные задачи плана экономического и социального развития РСФСР на 1985 год.

В плане завершающего года пятилетки темпы роста по большинству важнейших показателей плана намечены более высокими по сравнению с предыдущим периодом.

Национальный доход республики планируется увеличить в следующем году на 4 процента, что соответствует среднегодовым темпам пятилетнего плана. Весь его прирост предусмотрено получить за счет повышения производительности общественного труда и в основном направить на дальнейший подъем уровня жизни народа. Объем промышленного производства должен возрасти на 3,8 процента.

В плане намечены напряженные задания по показателям эффективности общественного производства, за счет повышения производительности труда будет обеспечено 95 процентов прироста промышленной продукции, все увеличение продукции сельского хозяйства, строительно-монтажных работ и грузооборота. Проектируемый рост производительности общественного труда обеспечит условную экономию труда более 2 миллионов человек.

Расширится проведение экономического эксперимента, предусмотренного постановлением ЦК КПСС и Совета Министров СССР. С 1 января 1985 года на территории РСФСР в новых условиях будут работать объединения и предприятия восьми союзных министерств, все предприятия Минрыбхоза РСФСР, более 230 объединений и предприятий Минместпрома РСФСР, а также предприятия Минбыта РСФСР в 31 автономной республике, крае и области.

Усиление режима экономии сырьевых, топливно-энергетических и материальных ресурсов является важнейшим условием роста эффективности производства и сбалансированности его с

(Окончание на 3-й стр.).

ПРЕДОТВРАТИТЬ КАТАСТРОФУ

5 декабря в Москве состоялась пресс-конференция сопредседателей международного движения «Врачи мира за предотвращение ядерной войны», на которой перед советскими и иностранными журналистами выступили академик Е. Чазов и профессор Б. Лаун (США).

Произошло большое событие в жизни нашего движения, сказал, открывая пресс-конференцию, академик Е. Чазов. Мы получили ответ товарища К. У. Черненко на обращение IV конгресса движения «Врачи мира за предотвращение ядерной войны». Напомню о том, что представители 53 стран — участники проходившего в Хельсинки конгресса — направили обращения главам двух держав—СССР и США. В документе было указано, что никогда еще ситуация не была столь критичной и что необходимо искать выход из создавшегося положения. Сознавая всю пагубность последствий ядерной войны, врачи рекомендовали проявить инициативу с обеих сторон для того, чтобы избежать катастрофы.

Нас особенно воодушевляют слова К. У. Черненко, что Советский Союз последовательно добивается того, чтобы ядерное оружие никогда не было пущено в ход, чтобы на деле было обеспечено первейшее право человека — право на жизнь.

Мы с большим удовлетворением встретили ответ советского руководителя и ожидаем ответ от президента США, заявил журналистам профессор Б. Лаун. Имеет большое значение сам факт того, что движение врачей, насчитывающее в своих рядах ныне более ста тысяч медиков мира, получило признание руководителя великой державы. Важно, что в своем ответе К. У. Черненко разделяет полностью те выводы и анализ, которые содержались в обращении участников конгресса нашего движения. Нас ободряет готовность Советского государства принять радикальные решения, пожелания К. У. Черненко умножить наши усилия для предотвращения ядерной войны.

На пресс-конференции журналистам был вручен текст ответа товарища К. У. Черненко на обращение IV конгресса международного движения «Врачи мира за предотвращение ядерной войны».

Затем Е. Чазов и Б. Лаун ответили на вопросы представителей прессы.

(ТАСС).

СРЕДНЕЕ профессионально-техническое училище № 3 вот уже тридцать лет готовит квалифицированных рабочих для химической и электротехнической промышленности. Недавно была сдана в эксплуатацию тренажерная установка для обучения будущих аппаратчиков химических производств. В ее создание немало сил вложил ветеран труда объединения «Азот» Герой Социалистического Труда, ныне мастер производственного обучения В. М. Колосов.

НА СНИМКАХ: занятия ведет преподаватель спецтехнологий О. А. Желтухина; мастер производственного обучения ветеран труда объединения «Азот» Н. И. Поклонова с будущими аппаратчиками Н. Санниковой, И. Наливайко, С. Саенко, С. Молчановым.

Фото **В. Грызыхина.**

ЕСЛИ ТЫ НА СВОЕМ МЕСТЕ

ПОЛЕМИЧЕСКИЕ ЗАМЕТКИ РАБОЧЕГО

Я член головной группы народного контроля коксохимзавода, член группы народного контроля электроцеха, председатель товарищеского суда, член редколлегии радиогазеты «Коксовик». И хотя я ни в своих статьях, ни на больших собраниях никогда не критиковал своего начальника цеха Г. Я. Грушкова (а было за что), но в личных отношениях, в коллективе бригады сталкивался с ним нередко. И ранее относился он ко мне довольно неприязненно, но как-то сдерживался. А полтора года назад, достигнув пенсионного возраста, с мнением коллектива считаться почти перестал. На мои неоднократные замечания по этому поводу неизменно отвечал: «Без вас разберусь, что мне делать и как поступать». В общем, своей активностью я добился того, что не совсем уж хитрым ходом был отстранен от должности. А я ведь последние одиннадцать лет возглавлял бригаду, которая из месяца в месяц, из года в год постоянно перевыполняла план.

За плечами полвека жизни, немалый рабочий стаж, и мне захотелось поговорить о производстве, о работе и людях труда. И так как раздумья в первую очередь формировал завод, цех, я просто начну со своей работы.

В январе семьдесят третьего был назначен мастером в электромастерскую с коллективом в пятнадцать человек. Через три года, из-за сокращения штатов, остался руководить тем же коллективом, только теперь уже в роли бригадира. Обязанности по существу остались прежние, только работы прибавилось, времени свободного стало меньше.

Не стану подробно описывать, с чего начинал, какие трудности встретились, что удалось, а что так и не сумел выполнить. Старался в первую очередь разобраться в характерах тех, с кем меня судьба трудовая связала.

Люди живут не только производством. У них семьи, друзья, знакомые, родственники. У кого-то заболела мать, недомогает ребенок, повзрослевшее чадо начало «басурманить», с мужем нелады... Вольно или невольно человек несет испорченное настроение в цех, в бригаду. И можно до побагровения ругать работника за брак, за невыполненное задание. Требовать, шуметь, что нередко и делается. А толк какой?

Бывало, сядешь около человека, поговоришь. И помочь-то ему ты по существу ничем не можешь. Но выслушаешь внимательно, посочувствуешь, что-нибудь посоветуешь—смотришь, собеседник поуспокоился, повеселел немного, собрался и работать спокойно начал. Сколько мог, старался, чтобы специалисты наши и друг с другом разговаривали мягче, тактичнее, дружнее были. И все же работы по сплочению коллектива еще немало. Бывает, и поссорятся, и повздорят друг с другом.

Не велик коллектив — пятнадцать человек. Но каждому нужно дать работу, что-то выписать, что-то потребовать от энергетиков, поставивших оборудование на ремонт.

Несмотря на занятость, я не бросал и рационализацию. Собралось нас таких в бригаде несколько человек. Механизировали подвоз двигателей в сушильную камеру, изготовили печи для обжига роторов, якорей и небольших двигателей, сделали несколько станочков: для намотки жестких секций, для изготовления тормозных катушек, для нарезки пазовой изоляции. Особенно хорошо потрудились М. П. Кудлаев, Г. И. Сапун, В. А. Шмохин. Что бы я без них смог?

В то время как раз реконструировали наш завод. Вступили в строй мощные шестая и четвертая коксовые батареи. Позже пустили в эксплуатацию и пятую производительностью миллион тонн кокса в год. Электрооборудования на заводе стало гораздо больше. Однако мастерская с ремонтом его справлялась. Рационализация, более четкая организация труда, работа по наряду-заданию и КТУ позволили нам при том же количестве людей, на тех же площадях ремонтировать оборудование в три раза больше, чем раньше. Значит, примерно за десять лет производительность труда выросла на триста процентов.

Как-то в разговоре с начальником цеха Г. Я. Грушковым рассказал о некоторых успехах нашей бригады. Тот сразу нахмурился и неожиданно начал ругать меня. Я сначала опешил, ничего не понимая. Потом дошло: ведь мой руководитель на этом самом месте когда-то свою карьеру начинал. Вот и принял он мое сообщение, как личное оскорбление. С той поры наши отношения, далеко не розовые и раньше, стали портиться окончательно.

Немало лет Грушков командует цехом. На моих глазах происходило его становление как начальника. Поначалу вопросы решал подолгу, трудно. Потом приспособился. Было у него одно достоинство: любое слово вышестоящего руководства ловил на лету, никогда не спорил. Но у моего руководителя был неплохой заместитель—А. А. Шух. Постоянно интересовался работой мастерской главный энергетик М. А. Марголин. Когда дело с ремонтом начало налаживаться и показатели наши стали резко расти, Грушков подходил ко мне и прямо говорил: «Не жми, не выскакивай с планом!».

Странные вещи. По утрам начальник газету нам читает, где рекомендуется производительность труда повышать, а при подведении итогов внутрицехового соцсоревнования никогда не учитывается, кто на какой процент план выполнил. Сколько бригада ни пыталась добиться изменения условий — не удалось. Здесь, правда, вина не только Грушкова, но и мягкотелость нашего бывшего предпрофкома.

В нашем цехе уже пятый год висит в воздухе должность начальника участка. Грушков постарался подыскать на нее свою кандидатуру. И тут же отстранил от бригадирства меня.

Собственно, я за это на него не в обиде. Ведь будучи бригадиром, я фактически оставался рабочим. В этом плане ничего не изменилось. Но зачем бригаду именовать участком и учреждать должность, без которой столько лет свободно обходились? Больше того, у нас есть еще два мастера, которых уже несколько лет я не вижу на производстве. Вот вам уже трое от коллектива в восемьдесят с небольшим человек.

Я уже предвижу, что на меня многие накинутся, скажут: да они же взмыленные всю смену бегают... Точно. Бегают. Но зачем? Достают болты, шайбы, вентили, трубы, краску. А разве это нормально?.. Есть же отдел снабжения, кладовщики в каждом цехе. Это их обязанность.

Надо сказать, что после неоднократных сокращений инженерно-технических работников на заводе поубавилось. И все же нельзя не согласиться со словами Константина Устиновича Черненко: раздут еще у нас управленческий аппарат. На заводе, к примеру, много коллективов в 5—10—15 человек. Нужны им руководители? Обязательно! Но всегда ли освобожденные? Я знаю, бывает возможность и объединить два коллектива под единым руководством. А может, коллективу планировать только фонд зарплаты, а не строгое штатное расписание? Вот бы где сразу поднялась производительность труда! Но... Опасностей в этом эксперименте немало. Кому и как распределять зарплату? Как сделать так, чтобы коллектив с меньшим количеством людей выполнял весь объем работы, а не халтурил? Ведь возможно и такое. И зачастую снимаем десятки людей с их прямой работы, чтобы заткнуть возникшую вдруг временную производственную прореху.

Когда у нас начали строить новые коксовые батареи, на завод стал поступать специальный кирпич. В огромных количествах. И если бы разгрузкой занялись непосредственно мы сами, заводчане, уверен, завод заработал бы с перебоями. Но какая-то умная голова придумала — приглашали всех желающих, зарплату выдавали после выгрузки вагонов. Деньги платили здесь же, на месте. И, представьте себе, желающих выполнять эту тяжелую работу было предостаточно. Отпускники, студенты, домашние хозяйки, пенсионеры да мало ли еще кто может подработать таким способом. Так почему бы в больших городах не организовать бюро по найму вот такой разовой рабочей силы? Это ведь тоже резервы. И, возможно, немалые. Кстати, почему бы не попытаться таким способом организовать уборку сельхозпродукции? У нас плодопитомник из года в год примерно так осенью работает. Приглашает всех желающих, а рассчитывается частью убранного урожая. А если бы и на уборке картофеля, свеклы, моркови, капусты так же?.. С предприятий требовать не людей, а, возможно, только средства? И то в крайнем случае.

Нам в мастерскую позарез нужен токарь. Но загрузить полную смену мы его не можем. Хорошее дело — совмещение профессий. Но не всегда оно получается. И держим токаря, когда находится таковой. В соседнем цехе тоже есть токарь. И, по-моему, полную смену загрузить его тоже нечем. А что если на два цеха держать одного токаря? Ну, тут сразу начнутся проблемы. За кем числить такого токаря, кто ему деньги платить будет?.. А не сами ли мы все эти проблемы городим и сами путаемся в них?

Мне совсем не хотелось создавать впечатление, что дело так уж плохо. Отнюдь нет! У нас много обыкновенных, хороших и даже прекрасных руководителей. По крайней мере, гораздо больше, чем бездарных. Но известно, что, если в цепи хотя бы одно звено слабое, такая цепь работает далеко не на полную нагрузку.

Сейчас наше правительство прилагает большие усилия для наведения порядка во всех отраслях народного хозяйства. И мне кажется, в недалеком будущем мы уже будем брать высоты не чрезмерным количеством людей, не сверхбольшой затратой времени, а четкой организацией труда и умением. Результаты будут, если мы все честно и добросовестно поможем этому.

И не призываю я вовсе перенапрягаться, сбивать руки в мозоли и кровь. А вот просто работать надо. Ежедневно и ежечасно. В полную меру сил. А вот лишнюю «рубашку», будь то кадры, оборудование или материалы, отдать надо. Тем более «рубашка» эта государственная. Коллективами надо руководить, а не приспосабливаться к ним.

А. КУКУШКИН,
электрослесарь
коксохимзавода.

Репортер идет по городу

ПРИГЛАШЕНИЕ К ПУТЕШЕСТВИЮ

— Ну вот, — скажет иной читатель, увидев заголовок очередного репортажа. — Не нашлось ничего интересного в Кемерове, так в путешествие какое-то зовут.

И ошибется, потому что не за тридевять земель намерены мы звать наших читателей, а совершить вместе с репортером хотя бы короткое путешествие по нашему областному центру. На мысль эту натолкнула такая деталь: многие старожилы, коренные кемеровчане, слабо знают историю родного города. И в самом деле, в круговерти повседневной жизни большинство из нас мотается по треугольнику: работа — дом — магазин. Конечно же, есть от него всевозможные свертки: театр, кино, библиотека, занятия спортом... Но ведь бывает и так: придет выходной, а иной не знает, на что убить время, как провести его с пользой, хотя по увлекательного путешествия — рукой подать.

— Наше бюро путешествий и экскурсий, — говорит его директор Николай Егорович Морозов, — может предложить кемеровчанам, а также гостям города до пятидесяти различных экскурсий. Интересно, а самое главное—с пользой для расширения кругозора, знаний о городе могут провести люди любого возраста, профессии. Есть у нас экскурсии, рассчитанные на ребятишек детсадовского возраста и школьников, есть маршруты обзорного плана. А с недавних пор появились у нас экскурсии на крупные предприятия.

— И сколько же времени потребует такая экскурсия? — интересуюсь у методиста Натальи Владимировны Шмойловой.

— В среднем не более трех—четырех часов. За это время каждый как бы заново открывает для себя родной город.

В бюро есть штатные экскурсоводы. Мастером своего дела здесь называют Тамару Петровну Шалыгину—экскурсовода высшей категории. Многому научились у нее Татьяна Сергеевна Муштаева и Светлана Петровна Ковалевская, ставшие также знатоками истории нашего города, умеющие увлечь слушателей интересным рассказом.

— Наши экскурсоводы,— знатоки своего дела. Но трудно представить, что бы мы делали, не будь у нас более сотни добровольных помощников, — говорит Н. Е. Морозов.—Люди разных профессий, все они влюблены в свой город, знают отлично его историю, сегодняшний день, перспективы развития.

Четверть миллиона кемеровчан и гостей нашего города ежегодно пользуются услугами бюро путешествий и экскурсий.

— Сейчас ежедневно мы проводим по нескольку экскурсий, — говорит Н. В. Шмойлова. — Комфортабельные теплые автобусы развозят экскурсантов по многим маршрутам.

— И какой же среди них самый популярный? — интересуюсь у Натальи Владимировны.

— Наверное, экскурсия, которая называется «Город, рожденный Октябрем». За три часа экскурсанты знакомятся со многими достопримечательностями города.

Но, слушая увлекательный рассказ Тамары Петровны Шалыгиной об исторических местах, я невольно ловил себя на мысли, что в нашем городе ничтожно мало внимания уделяется сохранению этих памятных мест. Дворец Труда, памятник «Героям гражданской войны», обелиск на Красной горке Михайле Волкову, воздвигнутый в честь пятидесятилетия Кемеровского рудника, известный дом Губкиных — все это несет на себе печать забвения.

Не хотелось заканчивать репортаж на такой пессимистической ноте, но что поделаешь. В гости к нам приезжают тысячи новосибирцев, томичей, барнаульцев и красноярцев, чтобы познакомиться с нашим городом. Какой хозяин захочет краснеть перед гостями? Пока эту роль приходится выполнять экскурсоводам.

— А если пригласить на экскурсию всех, от кого зависит решение судьбы сохранения памятников прошлого? — спросил я у Н. Е. Морозова.

У того радостно блеснули глаза:

— Только бы пожелали.

Экскурсоводы стараются от души провести любую экскурсию, лишь бы их слушатели были заинтересованы узнать побольше о родном городе. И потому осмелюсь назвать вам адрес (вдруг появится желание совершить экскурсию по родному городу); обратитесь в бюро путешествий и экскурсий, что расположено в Центральном районе по улице Ноградской, 34.

В. МАКСИМОВ.

К СВЕДЕНИЮ ДЕПУТАТОВ КЕМЕРОВСКОГО ГОРСОВЕТА

Кемеровский горисполком извещает, что 20 декабря 1984 года в 14-00 часов в помещении областного драматического театра созывается одиннадцатая сессия Кемеровского городского Совета народных депутатов восемнадцатого созыва с повесткой дня:

1. О плане экономического и социального развития города на 1985 год и ходе выполнения плана экономического и социального развития города в 1984 году.

2. О бюджете города на 1985 год и об исполнении бюджета города за 1983 год.

Из общественной приемной «Кузбасса»

ГДЕ ТОНКО, ТАМ И РВЕТСЯ

Какими заботами живет коммунальная служба предприятия, почему бьют во все колокола жители иных домов, находящихся под ее надзором? Такие вопросы возникают, когда читаешь редакционную почту, значительную часть которой (увы!) составляют жалобы на плохое содержание жилья, как правило, ведомственного жилого фонда.

В коллективном письме жителей дома № 95 по улице Красноармейской речь шла о затопленном в течение шести лет подвале, сырости в подъездах. О том, что в доме расположены гриль-бар и пивбар. Администрация этих заведений дружными усилиями наводит во дворе беспорядок. Это письмо и послужило поводом для знакомства с работой службы жилищно - коммунального хозяйства Кемеровской ГРЭС.

Начальник ЖКХ В. Г. Макаров, ознакомившись с содержанием письма, поясняет:

— В подвалы домов № 95 и 97 по улице Красноармейской поступают грунтовые воды. Есть рекомендации института «Кемеровгорпроект» в двух вариантах. А пока периодически откачиваем воду.

— С арендаторами трудно,— продолжает Владимир Георгиевич. — В письме все верно. О безобразиях, исходящих из баров, — а их, согласен, многовато для одного дома — мы писали в райисполком и в горисполком. Не знаю, принимались ли меры (нас о том не информировали), но перемен к лучшему не наблюдается.

Под опекой ЖКХ Кемеровской ГРЭС 74 дома (194 тысячи квадратных метров жилой площади), восемь детских садов и комбинатов, клуб, пионерлагерь, санаторий - профилакторий, школа № 1. Хозяйство не малое. Но вот какая любопытная деталь: независимо от времени года и погоды регистрируем в журналах коммунальщиков заявки от жителей, которые в основном касаются ремонта сантехнического оборудования. Выполняют эти заявки 35 специалистов (слесари-сантехники, сварщики), объединенные в пять бригад: четыре из них занимаются текущим ремонтом, одна — капитальным. Но те и другие испытывают большие затруднения из-за слабой материально-технической базы.

Много хлопот службе и неприятностей жителям доставляют коммуникации тепловодоснабжения в старых домах, которые отслужили не один срок без капитального ремонта. Во время весенней опрессовки теплосетей трубы-«перестарки» дали о себе знать: было шесть внутриквартальных порывов. До середины сентября ремонтная служба занималась заменой аварийных участков. Тут-то и сказалось отсутствие техники: нужны экскаватор, кран, транспорт, а их нет. Пришлось ждать, пока РЭУ «Кузбассэнерго» перепланирует работу подведомственных ему подразделений и выделит технику.

Одно цепляется за другое: на устранение аварий снимали рабочих - специалистов с плановых работ по подготовке оборудования к новому отопительному сезону непосредственно в домах. Результат? То, что планировали, сделать не смогли.

А ведь жилец, у которого в квартире авария, идет в ЖЭК не ради любопытства: «Как там у вас с материально-технической базой?» В этом году в ЖКХ поступило более трех тысяч писем-заявок от жителей — 200 из них не выполнены. Причина: заменить вышедшее из строя оборудование нечем, отремонтировать тоже. А что в перспективе? Об этом серьезно думают на Кемеровской ГРЭС: на отчетно-выборной партконференции принято решение о строительстве производственной базы ЖКХ.

А пока... Вот чем живет, например, жилищно - эксплуатационный участок № 1 ЖКХ ГРЭС (всего их четыре).

— Дома старые, заявок на ремонт много, — рассказывает начальник участка Г. И. Ратушная. — А у нас нет материалов, запасного сантехнического оборудования. Ходим просим кто что даст. Предлагаем жителям приобретать краны, раковины в магазинах за наличный расчет и возмещаем расходы в счет квартплаты (если купят). Летом проделали большую работу: ремонтировали кровлю, в некоторых домах выборочно заменили стояки, разводку в подъездах, в квартирах; в подвалах меняли коллекторы, ремонтировали канализацию. Меняли участки теплотрассы в двух местах—из-за этих аварийных участков отодвинулись плановые работы. Затянулся кое-где ремонт. Люди этим, конечно, недовольны, но другого выхода не было.

— Есть у нас и еще одна большая беда, — продолжает Ратушная. — На участке 18 домов и 47 арендаторов—магазины, кафе, ателье и другие организации и учреждения. Из-за них во дворах беспорядок, антисанитария. Кроме того, машины, подъезжающие к ним, разбивают дороги, бордюры, колодцы, ломают насаждения, портят газоны. Не то чтобы каждый день и даже в пятницу (общегородской санитарный день) не заставишь иных убрать территорию около своего учреждения. Предупреждения и предписания мало помогают.

Кстати сказать, и руководителям ГРЭС следовало бы внимательнее быть к нуждам своей службы коммунального хозяйства. А то как сейчас получается? Все заказы ЖКХ, скажем, в ремонтно - механическом цехе, куда коммунальщики вынуждены обращаться за неимением своих мастерских, выполняются в последнюю очередь; при распределении оборудования, например, предпочтение отдается основным цехам (отсюда и «ходим просим»).

Одними благими намерениями дело тут не поправишь, нужна радикальная мера — передача многочисленных ведомственных фондов единому хозяину, цель производственной деятельности которого — забота о доме, в котором мы живем. Передача жилья такому хозяину — производственному управлению жилищно - коммунального хозяйства горисполкома — в Кемерове начата, но есть опасение: не растянулась бы она на долгие годы... Ведь речь не просто о передаче из рук в руки того, что есть и как есть, а о передаче жилых домов в добром здравии и с обеспеченными тылами: ремонтной базой, аварийной службой и т. д.

Готовится к передаче жилплощади и Кемеровская ГРЭС. Хотя, по словам В. Г. Макарова, четких указаний министерство пока не дало. По техническому состоянию готовы сдать с первого предъявления 80 процентов домов. Документация частично готова. Однако и тут тормозом остается отсутствие производственной базы. Пока ее нет, о передаче жилья горсовету не может быть и речи.

Н. АНТЮФЕЕВ.

ИЗ ПОЧТЫ РЕДАКЦИИ

Молодой коммунист Сергей Ковальчук — один из лучших фрезеровщиков завода «Химмаш». На его рабочем лицевом счету 1986 год. Свидетельством мастерства С. Ковальчука являются высокие достижения на чемпионатах по профессии.

НА СНИМКЕ: С. Ковальчук.

Фото **А. Антропова.**

Читатель предлагает

Изменить маршрут

Жителям поселка Кедровка часто приходится обращаться в поликлинику шахты «Северная», Рудничный райисполком, ребятам — добираться до школы-интерната № 9. А вот маршрут автобуса № 157 не совсем удобен. Нельзя ли изменить его? Чтобы автобус шел от поста ГАИ через остановки «Радуга» и «Рудник» и обратно в том же направлении?

В. ГОРБУНОВ
и другие жители поселка— всего 109 подписей.

...возмущается

С бидоном на морозе

Пишу от имени всех людей, которые покупают молоко на розлив. Очень нас не устраивает существующая форма торговли. Летом постоять в очереди у цистерны с молоком еще куда ни шло. Но каково приходится в дождь осенью и весной да зимой на морозе?

Для удобства торговли, наверное, установили емкости в малоприспособленном помещении, пробили в стене окошечко, куда подаешь бидон. Продавец сидит на сквозняке, а о покупателях и говорить не приходится. Толпятся на двухметровой высоты помосте без ограждения, как у магазина на Ленинградском проспекте, того и гляди кто-нибудь свалится. Или завидуют пьяницам (в магазине на бульваре Строителей молоко на розлив продают рядом с винным магазином): они в тепле толпятся за спиртным, а очередь за молоком мерзнет на морозе.

Поменять бы эти товары местами!

Н. ЕФИМОВА.

...критикует

В воде и без... воды

На нашей улице Карьерной с весны до осени полводье, поскольку не закончена прокладка труб системы канализации по улице Рутгерса. Затоплены подвалы домов, погреба, где люди хранили овощи. С первыми морозами образовалась наледь, которую не убрать до лета.

Года два назад стали у нас менять водопровод. Трубы завезли, сварили, но не уложили. И ржавеют они рядом со старым водопроводом, на котором аварии случаются едва ли не ежемесячно. Воду отключают, и жители остаются на сухом пайке.

А. СЕННИКОВА,
Д. БАБИНОВ
и другие — всего десять подписей.

На контроле — письма читателей

В нашем доме № 6 по улице Дзержинского уже неделю нет холодной воды — жаловались Дядченко, Головей, Селезнева и другие жильцы.

Заместитель председателя Центрального райисполкома А. Бузыцкий сообщил, что меры приняты, вода подана. За несвоевременное устранение неисправности начальник ЖЭУ-1 З. Яковлева и начальник участка управления водопроводно-канализационного хозяйства И. Якович предупреждены.

☆ ☆ ☆

Мне пенсию не доставляют на дом, почтальон грубит — писала В. Ничукина.

Заместитель начальника областного производственно-технического управления связи Ю. Булатов признал, что факты имели место.

Почтальон Ефремова лишена премии за октябрь. За бесконтрольность заместителю начальника 21-го отделения связи тов. Палиной объявлен выговор.

☆ ☆ ☆

У дома № 96 по проспекту Ленина спилили два крупных дерева. Кто дал право на это? — спрашивала К. Беликова.

Председатель Ленинского райисполкома В. Капитонов сообщил, что деревья спилены самовольно. Главный инженер ЖЭУ-5 тов. Сперанская оштрафована административной комиссией на 50 рублей.

☆ ☆ ☆

В. Баяндина просила, чтобы автобусы маршрута № 82 останавливались у разъезда.

Начальник центральной диспетчерской службы пассажирских перевозок объединения «Кемеровопассажиравтотранс» П. Ложкин ответил, что просьба удовлетворена. С 14 ноября 1984 года в маршрут № 82 включена остановка «Разъезд».

☆ ☆ ☆

Были с дочерью в магазине № 39 «Универсам-овощи». Я делала покупки в зале, а дочь подошла к отделу «Соки». Случайно я заметила, что ребенку сок налили в грязный стакан. На замечание продавец ответила грубостью. Книгу жалоб выдать отказалась — писала Т. Рябинина.

Исполняющий обязанности директора горплодоовощторга П. Ливинцев сообщил, что за нарушение правил торговли продавец Казакова переведена рабочей сроком на три месяца. Директору магазина А. Король за непринятие мер к устранению конфликта и слабую воспитательную работу в коллективе указано.

ОТДЕЛ ПИСЕМ.

ВСЕ ДЛЯ БЛАГА ЧЕЛОВЕКА

(Окончание. Начало на 1-й стр.).

имеющимися ресурсами. В будущем году дополнительная потребность народного хозяйства в топливно-энергетических ресурсах и прокате черных металлов должна быть на шестьдесят процентов обеспечена за счет их экономии.

Большое внимание в плане уделено развитию топливно-энергетического комплекса, сырьевых и перерабатывающих отраслей. Выработка электроэнергии должна составить 960 миллиардов киловатт-часов. Добыча нефти, включая газовый конденсат, планируется в размере 575,5 миллиона тонн, что больше заданий пятилетнего плана. Намечено увеличить добычу газа на 9,7 процента. Дальнейшее развитие получит угольная промышленность.

Основное направление развития черной и цветной металлургии — улучшение качества и увеличение выпуска высокоэффективных, экономичных видов металлопродукции. Выработка продукции химической промышленности возрастет почти на 6 процентов, производство минеральных удобрений—на 16 процентов. Выпуск продукции машиностроения и металлообработки запланирован с ростом на 6,7 процента.

Производство товаров народного потребления (в розничных ценах) намечается увеличить на 5,2 миллиарда рублей и довести до 183 миллиардов рублей.

В основу плана развития отраслей агропромышленного комплекса, продолжал оратор, положены задания Продовольственной программы, решения октябрьского (1984 г.) Пленума ЦК КПСС и указания товарища К. У. Черненко, данные на этом Пленуме.

В 1985 году на развитие материально-технической базы отраслей агропромышленного комплекса по министерствам и ведомствам РСФСР выделяется свыше 21 миллиарда рублей государственных капитальных вложений и средств колхозов, в том числе на развитие сельского хозяйства — 18,6 миллиарда рублей.

В плане намечены меры по дальнейшей интенсификации сельского хозяйства, широкому внедрению в производство индустриальных технологий возделывания сельскохозяйственных культур, укреплению кормовой базы, повышению продуктивности скота и птицы.

Объем валовой продукции сельского хозяйства планируется довести до 65,8 миллиарда рублей с ростом против среднегодового уровня десятой пятилетки на 15 процентов. Особое внимание обращено на увеличение сбора зерна, задание по которому установлено на уровне пятилетнего плана.

В республике разработана долговременная программа мелиорации, повышения эффективности использования мелиорированных земель в целях устойчивого наращивания продовольственного фонда.

Планом на будущий год предусматривается дальнейшее развитие транспорта и дорожного хозяйства. Расширится сеть железных дорог.

Грузооборот автомобильного транспорта в РСФСР составит свыше 163 миллиардов тонно-километров. Намечена практическая реализация мер по дальнейшему улучшению обслуживания транспортом пассажиров, более широкому привлечению для этих целей ведомственного автобусного парка. Предусмотрен ввод в действие Минавтодором РСФСР 10,3 тысячи километров автомобильных дорог общего пользования и Росколхозстроем — более 7 тысяч километров внутрихозяйственных дорог в сельской местности. Это соответствует заданиям пятилетки.

В плане на 1985 год намечены меры по повышению эффективности капитальных вложений, концентрации их на первоочередных и пусковых стройках. На развитие хозяйства, подведомственного Совету Министров РСФСР, планируется направить 29,8 миллиарда рублей государственных капитальных вложений, что несколько превышает уровень текущего года.

Особое значение придается расширению объемов работ по техническому перевооружению и реконструкции действующих предприятий.

Как и в прошлые годы, будет осуществлен большой объем жилищного строительства, а также других объектов непроизводственной сферы. На эти цели предусматривается около 12 миллиардов рублей государственных капитальных вложений.

Проект плана ориентирован на более широкое внедрение в производство достижений науки и техники, дальнейшее осуществление задач, определенных постановлением ЦК КПСС и Совета Министров СССР «О мерах по ускорению научно-технического прогресса в народном хозяйстве». Особое внимание в проекте плана уделено выполнению заданий, связанных с реализацией общесоюзных и республиканских научно-технических программ, расширением масштабов механизации и автоматизации производства, внедрением ресурсосберегающих технологий и повышением на этой основе производительности труда, экономии материальных и трудовых ресурсов.

Научными учреждениями РСФСР, Сибирскими отделениями Академии наук СССР, ВАСХНИЛ и Академии медицинских наук СССР будет продолжено решение масштабных задач, связанных с хозяйственным освоением Сибири, Дальнего Востока, зоны БАМа, социальными аспектами развития этих районов.

Продолжается исследования по рациональному размещению и специализации сельскохозяйственного производства, созданию новых высокоурожайных сортов сельскохозяйственных культур и росту продуктивности животноводства, разработке эффективных методов борьбы с болезнями животных и растений, а также рациональному использованию земельных ресурсов.

Большое внимание в докладе было уделено социальному развитию и повышению народного благосостояния. Предусматривается рост реальных доходов на душу населения на 3,6 процента. Среднемесячная заработная плата рабочих и служащих должна повыситься до 200 рублей, а оплата труда колхозников составит 161 рубль. Выплаты и льготы из общественных фондов потребления увеличатся на 4,1 процента.

В 1985 году на территории РСФСР предусматривается построить и ввести в эксплуатацию более 62 миллионов квадратных метров общей площади жилых домов. Увеличатся объемы кооперативного и индивидуального строительства жилых домов.

На выполнение мероприятий по дальнейшему усилению охраны окружающей среды, повышению эффективности использования природных ресурсов планируется направить около 2 миллиардов рублей.

Говоря о дальнейшем развитии экономики и социальной сферы автономных республик, краев и областей Российской Федерации, докладчик отметил, что опережающими темпами будет развиваться народное хозяйство Западной и Восточной Сибири, Дальнего Востока.

На развитие Сибири и Дальнего Востока предусмотрено направить треть общего лимита государственных капитальных вложений по РСФСР. Определены меры по обеспечению комплексного строительства, ускорению освоения новых территорий. Намечена значительная программа жилищного и культурно - бытового строительства.

На европейской территории РСФСР и на Урале опережающими темпами будут развиваться машиностроение, химическая и нефтехимическая промышленность.

Продолжится комплексное экономическое и социальное развитие городов Москвы и Ленинграда, совершенствование и повышение эффективности использования созданного здесь производственного и научного потенциала.

В заключение докладчик сказал, что проект плана экономического и социального развития РСФСР на 1985 год напряженный, но реальный. Он обеспечивается необходимыми производственными мощностями, материальными и трудовыми ресурсами. Трудящиеся Российской Федерации активно включаются в социалистическое соревнование за осуществление заданий государственного плана и сделают все необходимое, чтобы выполнить и перевыполнить план 1985 года и успешно завершить одиннадцатую пятилетку.

С докладом о Государственном бюджете РСФСР на 1985 год и об исполнении Государственного бюджета РСФСР за 1983 год выступил министр финансов РСФСР депутат **А. А. Бобровников.**

Он сообщил, что на рассмотрение и утверждение Верховного Совета РСФСР вносится Государственный бюджет Российской Федерации на 1985 год по доходам и расходам в сумме 96 миллиардов 434 миллиона рублей, с ростом на 3,8 процента.

Бюджет республики на завершающий год пятилетки составлен в соответствии с Государственным бюджетом СССР на 1985 год, утвержденным недавно состоявшейся сессией Верховного Совета СССР, планом экономического и социального развития РСФСР, и обеспечивает финансовыми ресурсами дальнейший подъем экономики, науки, культуры и повышение уровня жизни народа.

Доходы Государственного бюджета РСФСР определены на основе дальнейшего роста накоплений социалистического хозяйства. Поступления средств от государственных и кооперативных предприятий в Государственный бюджет РСФСР предусматриваются в сумме 86,3 миллиарда рублей и составляют почти 90 процентов всех доходов бюджета республики.

Поступления налога с оборота на территории республики планируются в сумме 64,2 миллиарда рублей, из них в доходы бюджета РСФСР будет отчислено 39,8 миллиарда рублей.

На основе намеченных мер по дальнейшей интенсификации экономики прибыль в отраслях народного хозяйства РСФСР в 1985 году увеличится по сравнению с текущим годом на 11,5 процента и составит 35 миллиардов рублей. Почти половина прибыли оставляется в распоряжении предприятий и хозяйственных организаций на дальнейшее укрепление их производственной базы и образование фондов экономического стимулирования.

Общий объем расходов Государственного бюджета РСФСР на 1985 год определен в сумме 96 миллиардов 434 миллиона рублей. На финансирование народного хозяйства республики направляется 51,5 миллиарда рублей, а с учетом собственных средств предприятий — более 88 миллиардов рублей.

На осуществление Продовольственной программы, дальнейшее развитие мелиорации и всего агропромышленного комплекса республики в 1985 году выделяется в целом 46,4 миллиарда рублей, в том числе из бюджета — 27,4 миллиарда рублей. На развитие сельского хозяйства, являющегося ведущим звеном в агропромышленном комплексе, предусматривается направить 35,8 миллиарда рублей.

В 1985 году на финансирование государственных капитальных вложений предусмотрено направить из бюджета 14 миллиардов рублей.

Капитальные вложения, сказал далее докладчик, направляются прежде всего на строительство предприятий, определяющих технический прогресс соответствующих отраслей, на техническое перевооружение и реконструкцию действующих предприятий. Значительные средства выделяются на строительство жилья и объектов социально-культурного назначения.

В постоянной заботе о людях, в создании надлежащих условий для их быта партия видит серьезную основу производственных успехов. В 1985 году на развитие предприятий и организаций жилищно-коммунального хозяйства, бытового обслуживания населения и связи выделяется 9,3 миллиарда рублей.

В осуществлении задачи неуклонного повышения уровня жизни советских людей большая роль принадлежит торговле. На развитие государственной и кооперативной торговли республики в 1985 году направляется 4 миллиарда рублей.

В соответствии с намеченной партией программой повышения жизненного уровня советских людей в 1985 году из бюджета республики направляется 42 миллиарда рублей на развитие народного образования, культуры, здравоохранения и социального обеспечения.

Докладчик представил на утверждение Верховного Совета РСФСР отчет об исполнении Государственного бюджета РСФСР за 1983 год по доходам в сумме 95 миллиардов 339,3 миллиона рублей, или на 100,3 процента, и по расходам в сумме 94 миллиарда 317,7 миллиона рублей, или на 99,7 процента.

В заключение А. А. Бобровников сказал: Трудящиеся Российской Федерации, активно включившись в социалистическое соревнование за выполнение и перевыполнение заданий и принятых обязательств, ознаменуют завершающий год одиннадцатой пятилетки новыми высокими достижениями и внесут весомый вклад во всенародное движение за достойную встречу очередного, XXVII съезда КПСС.

С содокладом планово-бюджетной и других постоянных комиссий Верховного Совета РСФСР о Государственном плане экономического и социального развития РСФСР на 1985 год и о ходе выполнения Государственного плана экономического и социального развития РСФСР в 1984 году, Государственном бюджете РСФСР на 1985 год и об исполнении Государственного бюджета РСФСР за 1983 год выступил председатель планово-бюджетной комиссии Верховного Совета РСФСР **В. С. Кузьмичев.**

На сессии начались прения по докладам.

6 декабря сессия продолжила работу.

(ТАСС).

ТВ

7, ПЯТНИЦА

I ПРОГРАММА

Передачи ЦТ.

8.00 «Время».
8.40 Утренняя гимнастика.
8.55 Мультфильмы.
9.30 «Карусель». Художественный телефильм.
10.55 Новости.
Перерыв до 14.10.
14.15 Новости.
14.35 Документальные фильмы.
15.35 Играет духовой оркестр ДК «Сатурн» г. Раменское.
15.50 «Русская речь»
16.20 «Песня дерева». Документальный фильм
16.30 «Рассказы о художниках». С. Малютин.
17.05 В гостях у сказки. «Новые приключения Акмаля». Художественный телефильм. 2-я серия.

Кемерово.

18.30 «Новости дня».

Передачи ЦТ.

18.45 «Сегодня в мире».
19.00 «Содружество» Телевизионный журнал.
19.30 Выступление художественных коллективов Красноярского края.
19.45 К 40-летию великой Победы. «У твоего порога». Художественный фильм.
21.00 «Время»
21.35 «Осень». Музыкальная передача.
22.45 «Сегодня в мире».
23.00—23.20 Чемпионат мира по шахматам.

II ПРОГРАММА

Передачи ЦТ.

8.00 Утренняя гимнастика.
8.15 «Никитинский ботанический сад». Документальный телефильм
8.35, 9.35 М. Ю. Лермонтов. «Бородино». 4-й класс.
9.05, 13.10 Английский язык.
10.05 Учащимся ПТУ Общая биология «Природа мутаций».
10.35, 11.40 География. 5-й класс «Горы».
11.05 Лирика Сергея Есенина.
Перерыв до 18.30.
18.30 «Три чинары». Документальный телефильм.

Кемерово.

18.45 «Товарищ стройотряд». Телевизионный слет бойцов ССО
19.30 «Кузбасс. День за днем».

Передачи ЦТ.

20.00 «Спокойной ночи, малыши!»

Кемерово.

20.15 «Будьте здоровы!». Золотой юбилей Кемеровского медучилища.
20.35 Документальный фильм.
20.55 «Эхо дня».

Передачи ЦТ.

21.00 «Время».
21.35—23.05 «Операция «Трест». Художественный телефильм. 4-я серия.

7, ПЯТНИЦА

6.40 Программа передач. Погода. 6.43 Новости Кузбасса. Погода. 7.30 Новости Кузбасса. 7.40 Из цикла «К 40-летию Победы». Радиоочерк «Три боевых ордена летчика Денисова». 7.58, 8.25 Погода. 8.27 Обзор областных газет. 8.32 Радиогазета «Пионерский сигнал». 11.15 «Сибирский рассказ». Ю. Котляров. «Моравские легенды». 14.35 Радиогазета «Пионерский сигнал» (повторно). 18.45 Новости Кузбасса. Погода. 19.15 Объявления (по горсети).

10 ДЕКАБРЯ, ПОНЕДЕЛЬНИК

I ПРОГРАММА

Передачи ЦТ.

8.00 «Время».
8.40 В гостях у сказки. «Новые приключения Акмаля» 2-я серия.
10.05 «Осенние миниатюры». Фильм-концерт.
10.35 Новости.
Перерыв до 14.10.
14.15 Новости.
14.35 «На перекрестке трех морей». Документальный телефильм.
15.05 «Чему и как учат в ПТУ».
15.30 «Творчество народов мира»
16.10 «Советская Эвенкия». Премьера документального телефильма.
16.40 «Вновь звучит домский орган». Передача из Риги.
17.30 «Поэзия». Наби Хазри.
18.00 «Дела и люди».

Кемерово.

18.30 «Новости дня».

Передачи ЦТ.

18.45 «Сегодня в мире».
19.05 Международный турнир по фигурному катанию на приз газеты «Московские новости». Показательные выступления.
21.00 «Время»
21.45 «Колокола Чили» Чилийские песни борьбы и протеста
22.20 «Ада Роговцева. Монологи». Премьера фильма-концерта.
23.15—23.30 «Сегодня в мире».

II ПРОГРАММА

Передачи ЦТ.

8.00 Утренняя гимнастика.
8.15 «Библиотека—пропагандисту». Научно - популярный фильм.
8.35, 9.45 Природоведение. 3-й класс. «Жизнь поля и луга».
8.55 «Автолюбители, помните!». Научно - популярный фильм.
9.15 «Русская речь».
10.05 АБВГДейка.
10.35, 11.35 В. Маяковский. Поэма «Владимир Ильич Ленин». 10-й класс.
11.05 «Наука и жизнь»
12.05 «Адмирал Арктики». Телеочерк.
12.35 «Творчество Кукрыниксов». Передача 1-я.
Перерыв до 18.00.

Кемерово.

18.00 Документальный фильм.

Передачи ЦТ.

18.30 «Ким-Агар». Документальный телефильм.

Кемерово.

18.45 «Молодежная орбита». Аттестат зрелости.
19.30 «Кузбасс. День за днем».

Передачи ЦТ.

20.00 «Спокойной ночи, малыши!».

Кемерово.

20.15 «Рампа». Прокопьевские премьеры. Передача 1-я.
20.50 Реклама.
20.55 «Эхо дня».

Передачи ЦТ.

21.00 «Время»
21.45 «Время московское». Художественный фильм.
23.05—23.40 Международный турнир по настольному теннису на приз газеты «Советская культура».

11 ДЕКАБРЯ, ВТОРНИК

I ПРОГРАММА

Передачи ЦТ.

8.00 «Время».
8.50 Чемпионат мира по шахматам.
9.05 «Кавказский пленник». Художественный телефильм.
10.20 «Художественные памятники. Полоцка».
10.45 Новости
Перерыв до 14.10.
14.15 Новости.
14.35 «Пятилетка — дело каждого». Документальные фильмы.
15.30 В. Горбатов. «Письма к товарищу».
16.15 Концерт V съезда композиторов РСФСР.
17.15 Выставка Буратино.
17.45 «Наш сад».
18.15 «Весенние нотки».

Кемерово.

18.30 «Новости дня»

Передачи ЦТ.

18.45 «Сегодня в мире».
19.00 «Человек и закон».
19.35 «Зимний эскиз».
19.45 «Чрезвычайные обстоятельства». Художественный фильм.
21.00 «Время»
21.45 Концерт артистов балета Большого театра Союза ССР.
22.30 Чемпионат мира по шахматам.
22.45 «Сегодня в мире»
23.00—01.15 Международная товарищеская встреча по хоккею. Сборная ЧССР — сборная СССР.

II ПРОГРАММА

Передачи ЦТ.

8.00 Утренняя гимнастика.
8.15 «Сельский учитель». Документальный фильм
8.35, 9.45 Природоведение. 2-й класс. «Зима пришла».
8.55 «Новые поликлиники и жилой район». Научно-популярный фильм.
9.15, 12.05 Французский язык.
10.05 Учащимся ПТУ. «Эстетическое воспитание». Культура поведения и общения.
10.35, 11.35 География. 6-й класс. «Антарктида».
11.05 «Шахматная школа».
12.35 «Творчество Кукрыниксов». Передача 2-я.
Перерыв до 18.00.

Кемерово.

18.00 Для детей. «Вас приглашает «Чебурашка».

Передачи ЦТ.

18.30 «Пропагандист пятилетки» Научно - популярный фильм.

Кемерово.

18.45 «В картинной галерее». Час дошкольника.
19.30 «Кузбасс. День за днем».

Передачи ЦТ.

20.00 «Спокойной ночи, малыши!».

Кемерово.

20.15 «Рампа». Прокопьевские премьеры. Передача 2-я.
20.55 «Эхо дня».

Передачи ЦТ.

21.00 «Время».
21.45—22.55 «Майор Вихрь». Художественный телефильм. 1-я серия.

12 ДЕКАБРЯ, СРЕДА

I ПРОГРАММА

Передачи ЦТ.

8.00 «Время».
8.50 «Клуб путешественников».
9.50 «Чрезвычайные обстоятельства». Художественный фильм.
11.05 Новости.
Перерыв до 14.10.
14.15 Новости.
14.35 «Союз науки и труда». Документальные фильмы.
15.15 Концерт духовой музыки.
16.00 «Рассказывают наши корреспонденты».
16.30 Выступление гитариста Отто де ла Роча (Никарагуа).
16.55 «...до шестнадцати и старше».
17.40 «Современный мир и рабочее движение».
18.05 «Народные мелодии».
18.15 «В каждом рисунке — солнце».

Кемерово.

18.30 «Новости дня»

Передачи ЦТ.

18.45 «Сегодня в мире».
19.05 «Золото осени» Премьера фильма-концерта
19.40 «Невероятное пари, или Истинное происшествие, благополучно завершившееся сто лет назад». Премьера художественного телефильма.
21.00 «Время».
21.35 «Звезда полей». Фильм-концерт.
22.45 «Сегодня в мире».
23.05—00.45 Футбол. Кубок УЕФА. 1/8 финала. «Динамо» (Минск) — «Видзев» (Польша)

II ПРОГРАММА

Передачи ЦТ

8.00 Утренняя гимнастика.
8.15 «Секреты природы». Научно-популярный фильм.
8.35, 9.35 Обществоведение. 10-й класс. «Истинное лицо капитализма»
9.05 Немецкий язык.
10.05 Физика. Электролиз
10.35, 11.35 Н. А. Некрасов. «Мороз, Красный нос». 6-й класс.
11.05 «Наш сад».
Перерыв до 18.30.
18.30 «Красноторьинск». Документальный телефильм.

Кемерово.

18.45 «Молодежная орбита». Обсуждаем фильм «Чучело».
19.30 «Кузбасс. День за днем».

Передачи ЦТ.

20.00 «Спокойной ночи, малыши!».

Кемерово.

20.15 «Братья по классу». Митинг солидарности с бастующими английскими горняками.
20.55 «Эхо дня».

Передачи ЦТ.

21.00 «Время»
21.35 «Майор Вихрь» Художественный телефильм. 2-я серия.
22.45—23.10 «Уральск». Премьера документального телефильма.

13 ДЕКАБРЯ, ЧЕТВЕРГ

I ПРОГРАММА

Передачи ЦТ.

8.00 «Время».
8.40 Чемпионат мира по шахматам.
8.55 Выставка Буратино.
9.25 «В мире животных».
10.25 Новости.
Перерыв до 14.10.
14.15 Новости.
14.35 «Полы в синей вышине». Премьера документального телефильма.
15.05 «Русское искусство XIX века» Павел Федотов.
15.45 Концерт хора любителей пения при Ленинградском хоровом обществе.
16.25 Встреча школьников с лауреатом Ленинской премии, Героем Социалистического Труда, доктором медицинских наук Г. А. Илизаровым.
«Шахматная школа».
17.10 Ленинский университет миллионов. «Духовный мир человека».
18.15 Мультфильм.

Кемерово.

18.25 «Новости дня»

Передачи ЦТ.

18.40 «Сегодня в мире».
18.55 «Мир и молодежь».
19.30 Футбол. Кубок УЕФА. 1/8 финала. «Кельн» (ФРГ) — «Спартак» (Москва).
21.00 «Время».
21.35 «Тринадцать интервью о Викторе Третьякове». Премьера фильма-концерта.
22.30 Чемпионат мира по шахматам.
22.45—23.05 «Сегодня в мире».

II ПРОГРАММА

Передачи ЦТ.

8.00 Утренняя гимнастика.
8.15 «Запечатленные мгновения». Документальный телефильм.
8.35, 9.45 Природоведение. 4-й класс. «Ветер и его работа».
8.55 Научно - популярные фильмы.
9.15, 12.05 Испанский язык.
10.05 Поэзия Р. Гамзатова.
10.35 «Охотники за лавинами». Научно - популярный фильм.
10.45, 11.40 Зоология. 7-й класс «Земноводные».
11.10 «Семья и школа».
12.35 «Цветение несезонной ржи». Художественный фильм с субтитрами.
Перерыв до 18.25.
18.25 Выступает ансамбль танца «Лявониха» Витебского городского Дворца культуры

Кемерово.

18.40 Беседы о гражданской обороне.
19.00 «Возвращение романса». Поет заслуженный деятель искусств УССР В. Кулаков.
19.30 «Кузбасс. День за днем».

Передачи ЦТ.

20.00 «Спокойной ночи, малыши!».

Кемерово.

20.15 «Молодежная орбита». Рассказ о молодых ученых. КузНИИшахтостроя.
20.55 «Эхо дня».

Передачи ЦТ.

21.00 «Время»
21.35 «Майор Вихрь». Художественный телефильм. 3-я серия.
23.00—23.45 Кубок европейских чемпионов по хоккею с мячом. Финал. «Енисей» (Красноярск)—«Болтик» (Швеция). 2-й тайм.

14 ДЕКАБРЯ, ПЯТНИЦА

I ПРОГРАММА

Передачи ЦТ.

8.00 «Время».
8.40 Встреча школьников с лауреатом Ленинской премии, Героем Социалистического Труда, доктором медицинских наук Г. А. Илизаровым.
9.25 «Невероятное пари, или Истинное происшествие, благополучно завершившееся сто лет назад». Художественный телефильм.
10.45 Новости.
Перерыв до 14.10.
14.15 Новости.
14.35 «Сельские горизонты». Документальные телефильмы.
15.10 «Русская речь».
15.40 Сегодня и завтра подмосковного села.
16.10 «Горизонт».
17.10 Поет народная артистка СССР Г. Гаспарян.
17.30 «Последний сезон». Документальный телефильм.
18.00 «Наука и жизнь».

Кемерово.

18.30 «Новости дня».

Передачи ЦТ.

18.45 «Сегодня в мире».
19.05 Программа телевидения Таджикской ССР, посвященная 60-летию образования республики и создания Коммунистической партии Таджикистана.
21.00 «Время».
21.35 Концерт популярной классической музыки.
22.35 «Самый северный город». Документальный фильм.
22.45—23.20 «Сегодня в мире».

II ПРОГРАММА

Передачи ЦТ.

8.00 Утренняя гимнастика.
8.15 «Весной в деревне у Сидоровых». Документальный телефильм.
8.35, 9.40 История. 4-й класс. Ленин и партия.
9.00 Английский язык.
9.30 Научно - популярный фильм.
10.05 «По Советскому Дальнему Востоку» Научно-популярный фильм.
10.35, 11.35 А. С. Пушкин. «Дубровский». 5-й класс.
11.05 Физика. Энергия и работа.
Перерыв до 18.30.
18.30 «Народные мелодии».

Кемерово

18.45 «Кино — детям».
19.30 «Кузбасс. День за днем».

Передачи ЦТ.

20.00 «Спокойной ночи, малыши!».

Кемерово.

20.15 Играет народный артист НРВ С. Попов (виолончель).
20.45 Документальный фильм.
20.55 «Эхо дня».

Передачи ЦТ.

21.00 «Время»
21.35—23.10 «Всего одна ночь». Художественный фильм.

15 ДЕКАБРЯ, СУББОТА

I ПРОГРАММА

Передачи ЦТ.

8.00 «Время».
8.35 Утренняя гимнастика.
8.50 Чемпионат мира по шахматам.
9.05 50-й тираж «Спортлото».
9.15 «АБВГДейка».
9.45 «Родники».
10.15 К 40-летию великой Победы. Клуб фронтовых друзей «Победители».
11.30 «Мир растений».
12.15 Штрихи к портрету писателя Чабуа Амираджиби.
13.15 «Семья и школа».
13.45 «Это вы можете».
14.30 «Сегодня в мире».
14.45 «Расписание на завтра». Фильм-концерт.
16.05 «Песни советских композиторов исполняет народная артистка СССР Л. Зыкина». Фильм-концерт.
16.35 Беседа политического обозревателя В. П. Беспутного. (Ленинград) — «Динамо» (Московская область).
17.05 Мультфильмы.
17.50 «Очевидное — невероятное».
18.50 «Содружество»
19.25 «Магический круг». Премьера фильма-концерта.
20.00 А. Макаенок. «Затюканный апостол». Премьера фильма-спектакля.
21.00 «Время»
21.45 Продолжение фильма-спектакля «Затюканный апостол».
22.30 «Пестрый котел». Эстрадная передача из ГДР.
23.30 Чемпионат мира по шахматам.
23.45—23.55 Новости.

II ПРОГРАММА

Передачи ЦТ.

8.00 Утренняя гимнастика.
8.15 «Если хочешь быть здоров».
8.30 «Всего одна ночь». Художественный фильм.
10.00 «Альби». Документальный фильм.
10.25 «Утренняя почта».

Кемерово.

10.55 «Кузбасс театральный». Встреча с заслуженным артистом РСФСР Кемеровского театра драмы им. А. В. Луначарского В. Мирошниченко.
12.10 Документальный фильм.
12.25 «С тех пор прошло сто лет». Марк Твен и его герои.
13.05 Концерт преподавателей и учащихся Новокузнецкого музыкального училища. 1-е отделение.
13.40 К 40-летию великой Победы. «Я родилась на той войне...».

Передачи ЦТ.

14.30 «Стадион для всех».
15.00 «Лесной комплекс Башкирии».
15.35 «Музыкальный киоск».
16.05 Мультфильмы.
16.35 «Декабрьские вечера». Премьера фильма-концерта. Фильм 1-й.
17.40 «И служим, и дружим...». Телеочерк.
18.00 «Декабрьские вечера». Премьера фильма-концерта. Фильм 2-й.
19.05 «Подарок детям». Документальный телефильм.
19.45 Международное обозрение.
20.00 «Спокойной ночи, малыши!».
20.15 «Здоровье».
21.00 «Время»
21.45 Чемпионат и Кубок СССР по тяжелой атлетике.
22.25 «Песни под облаками». Художественный телефильм.

16 ДЕКАБРЯ, ВОСКРЕСЕНЬЕ

I ПРОГРАММА

Передачи ЦТ.

8.00 «Время»
8.35 «На зарядку становись!».
8.50 Документальные фильмы.
9.30 «Будильник».
10.00 «Служу Советскому Союзу».
11.00 «Здоровье»
11.45 «Утренняя почта».
12.15 «Наука и техника». Киножурнал.
12.25 «Сельский час».
13.25 «Музыкальный киоск».
13.55 «Пчелка». Премьера спектакля Государственного Академического театра имени Моссовета.
16.30 «Клуб путешественников».
17.30 «По закону мужества».
18.00 Международная панорама.
18.45 Концерт советской песни.
19.05 Мультфильм.
19.30 К 40-летию великой Победы. «Жди меня». Художественный фильм.
21.00 «Время»
21.35 «Запою я песнь цыгана». Музыкальная композиция
22.10 Музей-заповедник. «Олесский замок».
22.50—23.15 Новости.

II ПРОГРАММА

Передачи ЦТ.

8.00 «На зарядку становись!».
8.20 Мультфильм.
8.30 «Русская речь».
9.00 Ритмическая гимнастика.
9.30 «Баку — вчера... сегодня... завтра». Премьера документального телефильма.
10.15 Концерт V съезда композиторов РСФСР.
11.15 «В мире животных».
12.15 Фрагменты из балета Ф. Амирова «Тысяча и одна ночь».
13.00 «Поздняя встреча». Художественный телефильм.
14.20 «Мир и молодежь».
14.55 Чемпионат СССР по волейболу. Мужчины. «Автомобилист» (Ленинград) — «Динамо» (Московская область).
15.25 Концерт ансамбля тембровых баянов.
15.50 «Нежность к певучему зверю». Художественный телефильм 1-я серия.
17.00 Международный турнир по хоккею на приз газеты «Известия». Сборная ЧССР — сборная Швеции. В перерывах — чемпионат и Кубок СССР по тяжелой атлетике.
19.20 «Этот чудесный мир». Фильм-концерт.
20.00 «Спокойной ночи, малыши!».
20.15 «Выдающиеся советские исполнители — лауреаты Ленинской премии». Поет Елена Образцова.
21.00 «Время»
21.35 «Сванети зимой». Документальный телефильм.
21.45 Международный турнир по хоккею на приз газеты «Известия». Сборная СССР — сборная ФРГ. 2 и 3-й периоды.
23.15 Пойдем, увидишь... Документальный телефильм.
23.30—00.05 Чемпионат и Кубок СССР по тяжелой атлетике

Смотрите и слушайте на следующей неделе

ТЕЛЕВИДЕНИЕ

▲ Девять месяцев продолжается в Англии забастовка шахтеров. Справедливая борьба рабочих за свои права вызывает одобрение и поддержку советских людей. В Новокузнецке, на шахте «Зыряновская», состоялся митинг солидарности, в котором приняли участие и представители английских горняков. Репортаж «Братья по классу» смотрите 12 декабря в 20 часов 15 минут.

▲ «Молодежная орбита» — под таким названием будут выходить передачи нового молодежного объединения Кемеровской студии телевидения.

Через полгода десятиклассники простятся со школой. Готовы ли они к самостоятельной жизни, умеют ли преодолевать, отстаивать, любить и сострадать? Об этом спорят, размышляют участники передачи «Аттестат зрелости», которая начнется 10 декабря в 18 часов 45 минут. Поводом для разговора послужил спектакль Кемеровского театра драмы им. А. В. Луначарского «Был выпускной вечер».

Новый художественный фильм Ролана Быкова «Чучело» с интересом посмотрели школьники, учащиеся ПТУ и студенты. Фильм вызвал множество споров, оживленных дискуссий, диспутов. Проблемы, затронутые в нем, волнуют не только ребят, но и педагогов, родителей. Обсуждение фильма «Чучело» вы можете посмотреть 12 декабря в 18 часов 45 минут.

13 декабря в 20 часов 15 минут в передаче «Мы — молодые специалисты» ученые КузНИИшахтостроя расскажут о своей работе по охране труда шахтеров. Вы познакомитесь также со студентами Сибирского металлургического института.

Молоденькими девушками уходили на фронт Лида Мичурина, Тоня Коляда, Валя Юдина, служили в санроте, сотни солдат спасли от смерти. Время не стерло из памяти фронтовые дни, о которых подруги вспоминают в передаче «Я родилась на той войне...» 15 декабря в 13 часов 40 минут.

▲ Щедрым на дебюты оказался нынешний, 40-й сезон в Прокопьевском драматическом театре имени Ленинского комсомола: состоялись премьеры двух спектаклей «Свои люди — сочтемся» и «Безобразная Эльза», которые поставили молодые режиссеры.

О новых работах театра рассказывают две передачи из цикла «Рампа», которые вы сможете посмотреть 10 декабря и 11 декабря в 20 часов 15 минут.

▲ Интересную работу по эстетическому воспитанию детворы ведут сотрудники Новокузнецкого музея советского изобразительного искусства. Третий год работает здесь лекторий «Час дошкольника». Об этом 11 декабря в 18 часов 45 минут рассказывает передача из цикла «В картинной галерее».

▲ Недавно Указом Президиума Верховного Совета РСФСР актеру Кемеровского драматического театра им. А. В. Луначарского Виктору Мирошниченко присвоено почетное звание «Заслуженный артист РСФСР». С его творчеством вас познакомит 15 декабря в 10 часов 55 минут очередная передача цикла «Кузбасс театральный».

РАДИО

▲ 11 декабря в 7 часов 40 минут прозвучит передача из цикла «За строкой письма» «Сервис глубинки». В ней будет рассказано о бытовом обслуживании сельского населения Беловского района.

▲ «Здоровье детей—богатство будущего» — таким был девиз Всемирного дня здоровья в этом году. Что делается в Кузбассе для того, чтобы дети — наша смена—росли здоровыми? Об этом расскажет радиожурнал «Здоровье» 12 декабря в 8 часов 32 минуты.

▲ Крапивинский гидроузел... Это сегодня не только важнейшая природоохранная стройка Кузбасса, но и новый, строящийся с первого кольшка поселок с красивым названием Зеленогорск, судьбы людей, объединенных одним делом. И проблемы, которые тормозят строительство. Об этом передача из цикла «Строительство: сроки, качество», которая выйдет в эфир 13 декабря в 7 часов 40 минут.

▲ Для любителей стереофонической музыки в воскресенье в 19 часов—эстрадный концерт. Его можно послушать по станции УКВ на частоте 68,12 мегагерц.

В ТЕАТРАХ, ЦИРКЕ И КИНО

ТЕАТР ДРАМЫ. ПОРОГ. Начало в 19 час. 8 декабря—ДИКАРЬ.

ФИЛАРМОНИЯ. Большой зал. Театральный ансамбль «ЛЮДИ И КУКЛЫ». «ШИРОКО ОТКРЫТЫМИ ГЛАЗАМИ». «СПОРТИВНАЯ ФАНТАЗИЯ». Начало в 21 час.

ЦИРК. Программа «ЗАБАВНЫЕ МЕДВЕДИ» под руководством заслуженной артистки РСФСР ЭЛЬВИНЫ ПОДЧЕРНИКОВОЙ. Начало в 19 час.

ДОМ КИНО «МОСКВА». Большой зал. Новый цветной художественный фильм ДВОЙНОЙ ОБГОН (11-30, 13-20, 16, 18-10, 20, 21-40). **К 40-летию Победы.** Новый хронирально-документальный фильм МАРШАЛ ЖУКОВ (9-40). ЭХО ПРОШЕДШЕЙ ВОЙНЫ (к сеансу в 13 час. 20 мин.). Малый зал. **К 40-летию Победы.** Новый хронирально - документальный фильм МАРШАЛ ЖУКОВ (15-30, 20-30). Художественный фильм ГРИПП КИНГ-КОНГ, две серии (9-30, 12-30).

«ЮБИЛЕЙНЫЙ». К 40-летию Победы. Новый хронирально-документальный фильм МАРШАЛ ЖУКОВ (10). Новый цветной художественный фильм ДВОЙНОЙ ОБГОН (11-50, 14-10, 16, 18, 19-50, 21-40). Вечер творческого портрета актера Ю. НАЗАРОВА (к сеансу в 19-50).

«КОСМОС». Цветной художественный фильм ВАМ И НЕ СНИЛОСЬ (15—для детей). Новый цветной художественный фильм НЕСОСТОЯВШИЙСЯ РЕПОРТАЖ (9). Цветные художественные фильмы: ТРОИХ НАДО УБРАТЬ (10, 14, 18, 21-40 — детям смотреть не рекомендуется). ГОНОРАР ЗА ПРЕДАТЕЛЬСТВО (12, 16, 20 — детям смотреть не рекомендуется). СЛЕДОВАТЕЛЬ ПО ПРОЗВИЩУ «ШЕРИФ» (11, 13, 17, 19, 21—детям смотреть не рекомендуется).

«ПИОНЕР». ПРИКЛЮЧЕНИЯ РОБИНЗОНА КРУЗО, МОРЯКА ИЗ ЙОРКА (11-30, 15). ПОЛЕТЫ ВО СНЕ И НАЯВУ (17, 19, 21).

«МЕТАЛЛУРГ». ШКАТУЛКА ИЗ КРЕПОСТИ (14). БЕЖАВШИЕ ИЗ АДА (16, 18, 20).

«ПРОГРЕСС» (в помещении ДК профтехобразования). З

ДНЕВНИК ИСКУССТВ

ГОСТИ ГОРНЯКОВ — АРТИСТЫ ОПЕРЕТТЫ

Все мы привыкли к тому, что гастроли театров проходят летом. Но нынешний сезон для театра оперетты Кузбасса не совсем обычный: с мая здание театра закрылось на реконструкцию, и с этого момента творческий коллектив живет «походной» жизнью. Необычность условий работы нисколько не отразилась на привычном ходе гастрольных событий: спектакли кемеровчан посмотрели жители Свердловска, Ульяновска, сельских районов Кузбасса, металлурги Новокузнецка.

Во время гастролей идет подготовка новых работ. Театр поставил спектакли «Мадам! Поторопитесь...» Г. Седельникова, «Цыганская любовь» Ф. Легара, а в конце ноября, во время недели «Театр — юношеству и детям», новокузнецкие ребятишки стали первыми зрителями балетного спектакля «Буратино» на музыку В. Беренкова в постановке главного балетмейстера театра В. Давыдова. Детские балеты в репертуаре театров музыкальной комедии — относительная редкость, а на сцене театра оперетты Кузбасса это уже вторая постановка. Успехом у ребят пользуется и ранее поставленный «Доктор Айболит» И. Морозова.

Важное место в своей работе театр уделяет творческим связям с трудовыми коллективами. За время своей гастрольной поездки по Кузбассу артисты побывали в гостях у работников полей и ферм, горняков, металлургов, мебельщиков.

Сейчас театр начал свои выступления в Междуреченске. Перед началом спектаклей группа артистов встретилась с передовыми бригадирами шахты «Распадская».

Спектакль «Цыганская любовь» открыл гастроли театра оперетты Кузбасса в Междуреченске.

В. АРЕФЬЕВ,
помощник главного режиссера театра оперетты Кузбасса по литературной части.

НА СНИМКЕ: артисты театра оперетты со знатными шахтерами «Распадской».

Фото Д. Коробейникова.

КЕМЕРОВО. 5 декабря. Стадион «Химик». «Кузбасс» — «Зоркий» (Красногорск) — 1:4 (1:2).

СУДЬИ: В. Кузнецов (Омск), В. Смышляев (Новосибирск).

ГОЛЫ ЗАБИЛИ: у «Кузбасса» — Агуреев (25), у «Зоркого» — Соберзянов (29), Соловьев (33 с 12-метрового), Кораблин (62, 84).

ШТРАФНОЕ ВРЕМЯ: у обеих команд по 20 мин.

Хоккей с мячом

...А начали активно

С первых минут хоккеисты «Кузбасса» активно включились в игру и упорно начали атаковать ворота гостей. Такое начало вселяло надежду в успешный исход матча. Как бы в подтверждение этому, Агуреев очень красиво и стремительно проходит на 25-й минуте к воротам «Зоркого» и открывает счет. Правда, и на этот раз хозяева поля не отличались точностью паса, а защитники допускали грубые ошибки и за них приходилось опять-таки расплачиваться Господчикову. Но эти издержки хоккеисты стремились компенсировать высокой скоростью, горячим желанием закрепить результат.

Вызов был сделан. Красногорцы, бросив почти все силы в наступление, начали штурм ворот «Кузбасса». На 29-й минуте хоккеисты «Зоркого» зачевером вступили в борьбу с Господчиковым, но он с честью вышел из этого неравного поединка. Однако не успел еще наш голкипер, как говорится, прийти в себя, последовал мощный удар Соберзянова, достигший цели.

На 33-й минуте в ворота хозяев поля судьи назначают 12-метровый, и Соловьев четко реализует его. Так быстро и легко «Зоркий» закрепил свой успех.

В начале второго тайма на 47-й минуте судьи удаляют с поля до конца матча хоккеиста «Кузбасса» Гришпуна, и это, естественно, еще больше усугубило положение хозяев поля. Но следует отдать им должное в том, что они не пали духом и упорно продолжали борьбу до последней минуты.

Силы однако были не равны. Последующие два сольных прохода Кораблина принесли «Зоркому» убедительную победу.

Несколько слов следует сказать в адрес команды арбитров. Нечеткое судейство, как известно, порождает грубость и хулиганство среди игроков, вносит нервозность. Наверное, можно не заметить удар клюшкой по рукам хоккеиста или еще другое какое нарушение; и судьи, бывает, ошибаются. Но такой факт. Даже с трибуны зрители слышали брань некоторых хоккеистов «Зоркого», а судьи этого не заметили или сделали вид, что не заметили. Во всяком случае неспортивному поведению гостей в ряде случаев судьи не дали должной оценки.

В этот день состоялись еще четыре матча: «Енисей» — «Волга» — 3:2, «Родина» — «Старт» — 6:5, «Уральский трубник» — «Юность» — 5:2, «Строитель» — «Динамо» (Москва) — 2:2.

Положение команд на 7 декабря.

	И	В	Н	П	М	О
«Енисей»	6	4	1	1	31-13	9
СКА (Хб)	5	4	1	0	23-12	9
СКА (Св)	4	3	1	0	22-13	7
«Юность»	5	3	1	1	11-11	7
«Ур. трубник»	4	2	1	1	16-9	5
«Динамо» (А-А)	4	1	3	0	14-11	5
«Зоркий»	5	2	1	2	16-18	5
«Волга»	5	1	2	2	15-17	4
«Строитель»	5	0	3	2	13-18	3
«Динамо» (М)	5	1	1	3	8-14	3
«Старт»	6	1	1	4	18-26	3
«Родина»	3	1	0	2	9-14	2
«Кузбасс»	5	1	0	4	8-15	2
«Вымпел»	4	1	0	3	5-18	2

Ю. ГАЛКИН,
А. МИТЮХОВ.

Дорога, пешеход транспорт

ОБМАН

В регистрационно - экзаменационном отделении управления ГАИ звонит телефон. Мужской голос спрашивает: какие нужны документы для обмена старого водительского удостоверения на удостоверение нового образца? Не только по телефону задаются такие вопросы, можно услышать их и в часы приема граждан. Но...

К сожалению, эти вопросы не всегда задаются с целью действительного ознакомления с правилами обмена. Порой случается, что авторы вопросов ждут ответов для того чтобы выяснить, есть ли какая-нибудь лазейка в заведенном порядке, чтобы получить водительское удостоверение по неправильным документам или в обход существующих правил.

Вот перед нами, например, свидетельства повышения квалификации первого и второго классов, выданные до 1 сентября 1977 года. Свидетельства отпечатаны ровным типографским шрифтом, четко видны серия и номер. Подписи руководителей соответствующей организации, печать. Все, так сказать, в полном порядке, претензий никаких быть не может.

Но что же порой предъявляют к обмену шоферы? Попросту говоря, подделки. Шрифт не соответствует типографскому, в словах встречаются ошибки, есть разногласия в наименованиях организаций, выдавших свидетельства.

Конечно, с такими посетителями тут же проводится серьезный разговор. Одни из них честно признаются, что свидетельство «было куплено у неизвестных лиц за 50 рублей». Другие пытаются уверить, что, дескать, обучались в СТК какого-либо предприятия. Однако, как только дело доходит до следствия и суда, раскаиваются сразу. А ведь случается, что по купленным свидетельствам 1—2-го классов иные водители получали зарплату не один год, тем самым запуская руку в государственный карман.

За год работники регистрационно - экзаменационного отделения управления ГАИ Кемеровского облисполкома изъяли 39 таких «липовых» свидетельств. Материалы, естественно, направлены для дальнейшего рассмотрения в следственные органы. По пяти материалам уголовные дела прекращены и направлены для обсуждения в товарищеские суды по месту работы, а по 22 материалам возбуждены уголовные дела.

Осуждены за работу по фальшивым свидетельствам С. П. Соколов — к одному году, П. М. Елин — к двум годам удержания 20 процентов из заработной платы в фонд государства ежемесячно.

Водитель Н. П. Федосов за использование поддельного водительского удостоверения осужден народным судом по ст. 44 УК РСФСР к двум годам лишения свободы условно.

Наивны те водители, которые стремятся использовать незаконные пути для приобретения свидетельства повышения квалификации и водительских удостоверений. Если этот номер у них вначале иногда и проходит, то подделка обязательно будет раскрыта в любой момент проверки документов сотрудниками ГАИ или при обмене.

Г. НАЙДАНОВ,
начальник РЭО управления ГАИ Кемеровского облисполкома.

В проигрыше — спортсмены

САН-ФРАНЦИСКО, 6. (ТАСС). Ряд американских фирм и представителей различных органов местных властей подали в суд на ЛАООК, обвинив организаторов летней Олимпиады в обмане и финансовых манипуляциях, сообщает местная печать. Дурной пример, как говорят, заразителен. Вслед за ЛАООК в финансовую авантюру пустился и Национальный олимпийский комитет США. Об этом говорилось на ежегодной конференции легкоатлетическо о конгресса США в Сан-Диего.

В ходе встречи с журналистами было отмечено, что НОК США заполучил большую сумму денег от Оргкомитета в Лос-Анджелесе в виде отчислений от прибыли американских и международных монополий, изрядно нагревших руки на проведении летних Олимпийских игр. Эти средства предназначались якобы для развития спорта в стране, однако руководство НОК США приняло решение положить деньги в банк под большие проценты.

«О спортсменах не хотят думать, и никто о них не заботится»—грустно признал известный американский легкоатлет, метатель молота Эд Берк, выступая на пресс-конференции в Сан-Диего.

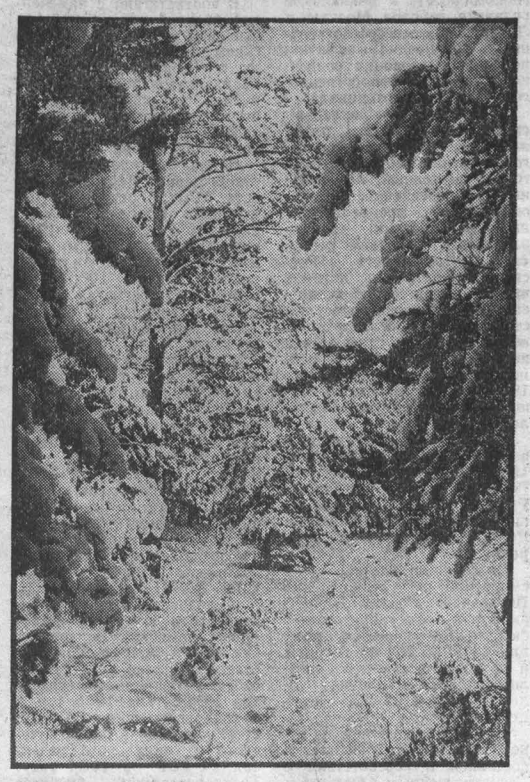

В бору. Фото В. Кокина.

НОВОСТИ СОБЫТИЯ ФАКТЫ

Совещание руководителей

В Кемеровской филармонии идет совещание руководителей концертных организаций Сибири и Дальнего Востока.

Участники совещания заслушали доклад генерального директора объединения «Росконцерт» Ю. П. Прибегина, в котором говорилось о новых положениях и о новых структурах в работе «Росконцерта». Важную роль в улучшении деятельности объединения должно сыграть создание нового отдела, который будет заниматься формированием репертуара и контролем за его исполнением. Этот отдел, в частности, будет осуществлять работу с коллективами ВИА. С докладами выступили также главный литературный редактор «Росконцерта» Л. М. Барулина, заместитель председателя объединения драматургов эстрады И. И. Левин, директор Улан-Удэнской филармонии В. Г. Николаев.

Совещание должно помочь улучшить работу в целом по формированию репертуара, а также помочь в подготовке специальных программ, посвященных 40-летию Победы советского народа в Великой Отечественной войне.

Т. СЛИВКИНА.
г. Кемерово.

Слово писателей

Своего земляка — писателя Геннадия Емельянова новокузнечане знают не только как автора романа, многих книг повестей, но и как писателя, смело обращающегося к жанру публицистических очерков, герои которых—люди труда, наши современники. Живой и интересный разговор у Г. Емельянова с горняками шахты «Байдаевская», с металлургами в литейном цехе алюминиевого завода без преувеличения можно назвать встречей писателя с героями его будущих книг.

☆ ☆ ☆

Захватывающее зрелище огненной реки расплавленного металла когда-то воспламенило в душе молодого горнового первые поэтические строки. И понятно, что с волнением и радостью теперь уже автор многих книг, член Союза писателей СССР, поэт Павел Майский принес на суд металлургов Запсиба свои новые стихи.

В. КОНЬКОВ.
г. Новокузнецк.

Диковинный цветок

У пенсионера деревни Талая И. В. Дергачева зацвел алоэ.

Это комнатное растение знают многие, его используют в народной медицине. Но редко кому удавалось видеть его цветы. Говорят, что они появляются раз в сто лет, поэтому, мол, и растение в народе называют столетником. Илье Владимировичу не пришлось ждать целый век. Он говорит, что цветок появился на пятом году жизни растения. От верхушки стебля вырос в сторону отросток, затем он загнулся вверх, и на нем появилось соцветие — множество вытянутых розовых колокольчиков.

Еще говорят, что тот, у кого зацветет столетник, будет счастливым. Что же, пусть так и будет.

(Корр. «Кузбасса»).
Юргинский район.

Венгерские встречи

СРЕДИ ДРУЗЕЙ

ДОБРЫХ два десятилетия насчитывает братская дружба трудящихся Кузбасса и Ноградской области Венгерской Народной Республики. Живым свидетелем теснейших связей двух областей-побратимов является такой общеизвестный факт: в Кемерове набирает силу новый микрорайон «Шалготарьян», а в Шалготарьяне одним из лучших считается микрорайон Кемерово.

Поездки делегаций трудящихся родственных предприятий, заинтересованный и творческий обмен накопленным опытом — еще одно подтверждение полного, ритмичного пульса этих связей. Вот и поездка нашей делегации областной организации Союза журналистов СССР в составе главного режиссера Кемеровской студии телевидения Ф. М. Ягунова, кинооператора Ю. Я. Светлакова и автора этих строк является еще одним подтверждением этих крепких дружеских связей.

Горсть земли

Слов нет, у встречавших нашу делегацию в Будапештском международном аэропорту редактора областной газеты «Ноград» Дъюлы Готьяра, директора типографии Габора Керемена и главного инженера типографии, прекрасно владеющего русским, Ласло Капки был великий соблазн показать нам все достопримечательности столицы: знаменитые мосты через Дунай, исторические центры Буды, Пешта и Обуда, площадь Тысячелетия с бронзовыми статуями самых знаменитых деятелей Венгрии, Будапештскую крепость и Рыбацкий бастион, которые каменными громадами вознеслись над столицей. Уже давно Будапешт стал одним из признанных центров туризма.

Но Дъюла Готьяр, едва наши машины рванули по гладкому, как стеклышко, шоссе от аэродрома в сторону синеющего в дымке громады Будапешта, сказал:

— Едем на гору Геллерт.

А Ласло Капка пояснил:

— В Венгрии чтут память советских воинов-освободителей. Гора Геллерт — одно из таких святых мест для каждого венгра.

И рассказал один эпизод из истории освобождения столицы Венгрии. Советское командование, чтобы избежать излишних жертв среди населения и разрушения Будапешта, направило 29 декабря 1944 года окруженному гарнизону ультиматум о капитуляции. Выполнить это задание было поручено капитанам Остапенко и Штейметцу. Фашистское командование приказало расстрелять парламентеров. На том месте, где погибли советские воины, поставлен памятник.

Но самый главный памятник, ставший эмблемой венгерской столицы, вознесся высоко над Дунаем. «Освободителям — советским героям от благодарного венгерского народа» — гласит надпись на нем.

Минутой молчания, цветами к подножию величественного монумента отдали мы честь памяти наших отцов и братьев, пришедших на помощь венгерскому народу. Это в их честь установлен на крутом берегу Дуная этот монумент. И уже потом, в течение всего пребывания в братской Ноградской области, мы неизменно убеждались в том, как свято хранят здесь память о советских воинах, погибших за освобождение Венгрии, как в трудовых коллективах набирает накал соревнование за достойную встречу 40-летнего юбилея освобождения, который венгерский народ будет отмечать в следующем году.

— Два важных события произойдет в жизни венгерского народа в будущем году, — сказал в беседе с нашей делегацией второй секретарь Ноградского обкома ВСРП доктор Янош Гардош — Одно из них — очередной съезд нашей партии, который наметит дальнейшие пути строительства социализма, и второе — сорокалетний юбилей освобождения Советской Армией нашей страны от фашизма.

А Дъюла Готьяр рассказал, что редакция газеты «Ноград» организует в честь 40-летия освобождения Венгрии викторину «Что вы знаете о Кемерове?». Победители викторины поедут по турпутевкам в Кузбасс в мае будущего года, когда весь советский народ будет отмечать светлый праздник Победы.

Наверное, будут среди многочисленных вопросов викторины и такие, которые потребуют солидных знаний истории освобождения Советской Армией Венгрии, участие в ней сибиряков. И если бы была у меня такая возможность, я бы непременно задал ее участникам вопрос: знают ли они деда Долгих?

К сожалению, и я не знаю деда Долгих, нет его уже в живых. А поведал мне о нем его внук, начальник Акельской геолого-разведочной партии Василий Сергеевич Долгих, когда узнал о том, что мне предстоит поездка в братскую Венгрию.

— Будешь в Дебрецене, поклонись любой могилке неизвестного нашего солдата, вдруг это окажется внук моего деда, похоронку о котором он получил уже после Дня Победы.

То была последняя похоронка в многочисленном семействе деда Долгих. А всего получил их дед за годы войны тридцать пять.

— Положи горстку сибирской земли на ту могилку, — попросил Василий Сергеевич. Виноват. Не удалось выполнить просьбу моего доброго товарища. Как объяснил Ласло Капка, Дебрецен находится в другой области, поехать куда не позволяла весьма напряженная программа пребывания нашей делегации в Ноградской области. Однажды мы остановились на перевале, ведущем в знаменитую виноградную долину Эгер. Здесь я увидел на обочине дороги скромный обелиск с пятиконечной звездой на сером граните. Не было на нем никаких фамилий. Вместо них лаконичная надпись: «Советским воинам, не пропустившим врага». Вот на этот холмик и высыпал я ту горстку земли, что передал мне Василий Сергеевич Долгих в Крапивинском, стоя среди необъятного пшеничного поля.

Зато имя другого деда, если говорить по-русски, и дяди Иштвана, как принято называть в Венгрии старших и уважаемых людей, знают все. И не только в Венгрии, но и далеко за ее рубежами. Это Иштван Сабо — прославленный скульптор, чьи произведения неизменно отражают гордый дух и неукротимую силу простого трудового народа.

— Крепкий вы народ, — сказал восхищенно мастер. — Ваши отцы и братья защитили Москву, повернули вспять страшное чудовище — армию фашистской Германии. И среди освободителей Венгрии было немало сибиряков.

И повел по мастерской, показывая готовые и начатые работы, многочисленные эскизы, рассказывая о планах на будущее.

— Пишу книгу, пришла пора подвести итог прожитому. И потому все мысли о мире, ибо никогда война не созидала, а лишь разрушала. Горжусь, что у маленькой Венгрии есть такой большой и надежный друг—Советский Союз, верный гарант мира на земле. Наконец-то за всю свою тысячелетнюю историю венгерский народ нашел свой надежный причал, свой верный берег, имя которому — социализм, дружба с Советским Союзом, другими братскими социалистическими странами.

А на следующий день еще удача! В деревне Каранчлануйте, что расположена у подножия одной из самых высоких в Ноградской области горы Каранч, мы встретились с ветераном партии и труда Лукачем Розгони. Накануне у дяди Лукача, как уважительно называют его все земляки, состоялось сразу два юбилея: 75-летие со дня рождения и пятидесятилетие со дня вступления в ряды коммунистов Венгрии.

— Праздник — это миг, — говорит улыбаясь дядя Лукач, когда мы поздравили его со славными юбилейными датами. — А настоящая жизнь — работа, извечная борьба со злом за доброту, за счастье людей.

С нескрываемой гордостью дядя Лукач повел нас по своему просторному дому:

— Зятья настояли: строй и строй. Недавно новоселье отметили...

О том, какими темпами идет строительство в Ноградской области, я постараюсь рассказать подробней несколько позже. А сейчас подчеркну одну деталь. Показав свое просторное хозяйство, дядя Лукач спросил у своей супруги Анны:

— А помнишь, мать, в какой халупе мы с тобой жили, когда я до войны работал в каменоломне?

Анна, по словацкой традиции во всем черном, только горестно вздохнула, и сразу стало ясно, как жили молодые Розгони, как нелегко было и моим родителям, пришедшим в далекие двадцатые годы из деревни на заработки на шахту, где в разгар жесточайшей голодухи горнякам давали крохотную пайку хлеба. Так незримо протянулась крепкая нить, связующая день сегодняшний с минувшим, так четко обрисовалась судьба простого трудового народа, решившего взять власть в свои руки.

— Не было более тяжкой муки, чем жизнь в неведении, когда не знаешь, что происходит в мире, — рассказывает дядя Лукач. — Вы только представьте: все, кто был не согласен с фашистами, сидели в тюрьмах и концлагерях. Не обошла эта участь и меня. Считай, отрезали от живого мира, а тут наши охранники улыбаются: капут Москве, конец коммунистам!

Дядя Лукач на минутку замолкает, а я вижу, как влажнеют его глаза, когда наново переживает он события минувших дней:

— Были такие, что не выдерживали и сдавались. Но не о них сейчас речь. И в тот момент, когда враги говорили о том, что конец Советам, я в их торжествующем голосе слышал трусливую нотку. Вот это и приносило уверенность: не все так хорошо, как хотелось бы фашистам, чего-то они не договаривают. А уж о чем умалчивали они, мы узнавали от вновь прибывших наших товарищей в тюрьму, которая гремела по ночам веселым перестуком: «Русские разбили фашистов под Москвой! Окружили Паулюса под Сталинградом! Выбили «стальные зубы» под Курском и Орлом!..». Да чего это я вам все про себя да про себя, — смутился дядя Лукач и повернулся к своему зятю, председателю колхоза «Ипой», что расположен в соседней деревне Литке, Белле Божику. — Ты чего так нетерпеливо посматриваешь на часы?

— На праздник опаздываем, люди ждут тебя, дядя Лукач.

Оказывается, колхоз, которым руководит Белла Божик, одним из первых в округе завершил уборку урожая. Этому событию и был посвящен праздник, который по традиции проводится и в наших сибирских селах.

— Мы знаем, в каких нелегких условиях приходится выращивать хлеб вашим крестьянам, — говорил по дороге в свой колхоз Белла Божик. — Наши лучшие механизаторы и специалисты побывали в гостях у ваших хлеборобов.

Мы ехали в колхоз, у истоков рождения которого стоял Лукач Розгони. Как нам рассказала его жена Анна, пятого октября 1950 года состоялось собрание односельчан, на котором зашла речь о создании кооператива.

— Я не была на том собрании, — улыбается Анна. — Но люди-то мне все рассказали. Кто-то спросил у моего Лукача: ты вот всех агитируешь в кооператив, а жена твоя как, пойдет? Непременно, ответил Лукач. И тут же оформил от моего имени заявление о вступлении в кооператив. А как только закончилось собрание, прибежал домой, отвязал корову из загона, повел на общественный двор. Вот тут уж я поревела от души. Чем детишек, говорю, кормить будем? А Лукач смеется: не жалей, мать, так надо.

— Ну и как, прав был дядя Лукач? — спросил я у Анны Розгони.

— А то как же, — удивилась она. — Разве сравнить по своему размаху тот кооператив с нынешним колхозом «Ипой», что является его прямым наследником.

Праздники, они что у нас в сибирских селах, что в далекой Венгрии, в принципе одинаковые: поднимают чарку вина за механизаторов, вырастивших и убравших урожай очередного года, желая при этом всем доброго здоровья. В «Ипое» механизаторы, с такими же натруженными тяжелыми руками, что и у наших сибиряков, первую чарку доброго вина, полученного из своего винограда, подняли за мир, за дружбу между советским и венгерским народами. И первым, кто осушил свой бокал, был дядя Лукач, который полвека назад, став коммунистом, верил, что придет такой счастливый день, когда наступит мир. Принесла этот долгожданный день наша славная Советская Армия, освободившая народ Венгрии от фашистского ига сорок лет назад.

В. МОИСЕЕВ,
спец. корр. «Кузбасса».
гг. Кемерово—Шалготарьян.

«ПАНОРАМА» № 49

В киоски «Союзпечати» поступил в продажу очередной номер еженедельника газеты «Кузбасс» «Панорама». Он информирует читателей о предстоящих концертах, спектаклях, цирковых представлениях.

В номере напечатаны реклама междугородной телефонной автоматической станции, объявления предприятий и учреждений.

Любители эстрадной песни смогут познакомиться с перечнем пластинок, которые можно выписать по почте.

В «Панораме» широко представлены рубрика «Знакомства», объявления читателей об обмене, купле, продаже.

Еженедельник отвечает на вопросы, печатает советы по ведению хозяйства, кроссворд.

ПОГОДА

Гидрометбюро сообщает:
7 декабря днем по области ожидается переменная облачность, с прояснениями, местами небольшой снег, метель. Ветер северо-западный 9—14 метров в секунду. Температура 22—27, местами 14—19 градусов мороза. Давление будет расти, влажность существенно не изменится.

Вторая страница сегодняшнего номера — сменная.

Зам. редактора
А. В. ТРУТНЕВ.

Адрес редакции: 650630 ГСП г. Кемерово, проспект Октябрьский, 28. Телефоны: приемной редактора 52-32-74, заместителей редактора 52-36-45, 52-52-66, ответственного секретаря 52-33-59, отделов: партийной жизни 52-55-47, 52-66-22, пропаганды 52-53-23, 52-64-88, Советов народных депутатов 52-62-33, 52-63-22, культуры 52-54-23, 52-65-47, тяжелой индустрии 52-35-66, 52-51-23, 52-42-01, химической и легкой промышленности 52-39-34, 52-50-45, сельского хозяйства 52-37-33, 52-49-78, 52-44-23, строительного 52-38-23, 52-46-22, 52-45-29, 52-57-67, писем и рабселькоров 52-05-22, 52-06-01, 52-08-29, 52-07-03-22, информации и спорта 52-47-45, 52-48-65, еженедельника «Панорама» 52-18-78, прием информации 52-34-56, иллюстрации 52-14-12, 52-25-23, общественной приемной 52-02-10, директора издательства 52-79-10, объявлений 52-69-33, бухгалтерии 52-70-10. Собственные корреспонденты: в Белове 2-29-27, Мариинске 2-31-20, Междуреченске 2-20-68, Новокузнецке 7-02-04, Прокопьевске 3-09-04.
1 2 3 4 5 6.

Газета отпечатана высоким способом в типографии издательства «Кузбасс». 650630, г. Кемерово, пр. Октябрьский, 28. ОП 07878. Заказ № 281. Индекс 51901. Объем 2 п. л. Газета выходит 300 раз в год. Тираж 240 тыс. экз.