Кемеровская областная научная библиотека
Газетно-журнальный фонд

Пролетарии всех стран, соединяйтесь!

КУЗБАСС

ОРГАН КЕМЕРОВСКОГО ОБКОМА КПСС И ОБЛАСТНОГО СОВЕТА НАРОДНЫХ ДЕПУТАТОВ

Газета издается с 7 января 1922 года

№ 26 (18156).

ВТОРНИК, 31 ЯНВАРЯ 1984 года

Цена 3 коп.

В НОМЕРЕ

✦ Новый этап избирательной кампании. 1 стр.
✦ Кузбасс в третьем году пятилетки. 2, 3 стр.
✦ Скандал в Белом доме. 3 стр.
✦ На главной выставке страны. 4 стр.

ФИЗКУЛЬТУРА В ШКОЛЕ

Во второй половине февраля Кузбасс примет третью зимнюю Всероссийскую спартакиаду школьников. Эти соревнования выльются не только в красочный спортивный праздник, но и станут событием большого воспитательного значения, проверкой зрелости, развитости физкультурного движения среди кузбасских ребят.

В последние годы широкое распространение получили в области такие массовые спортивные соревнования, как «Лыжня зовет», «Лед надежд», «Неделя лыжного спорта», «Плетеный мяч», «Золотая шайба» и другие. Все больше учащихся они вовлекают в свою орбиту. В финале второй зимней Всероссийской спартакиады школьников, прошедшей в 1980 году на стадионах Мурманской области, кузбассовцы заняли шестое общекомандное место. Под руководством старшего тренера М. А. Ашаева, заслуженного тренера РСФСР Г. А. Хохрина лыжники-гонщики и горнолыжники, наиболее удачно выступившие на прошлой спартакиаде, и сейчас ведут целенаправленную подготовку к состязаниям. Большего мы вправе ожидать от биатлонистов (старший тренер М. Г. Камалдинов), прыгунов с трамплина и двоеборцев (О. И. Данилов), хоккеистов (А. Н. Сычев).

Города Кузбасса, где состоятся финалы третьей зимней Всероссийской спартакиады школьников, имеют хорошую возможность резко расширить круг детей и подростков, регулярно занимающихся физкультурой. Пропагандистом спорта станет сам спорт. Ни один старт, ни одно состязание не должны пройти при пустых трибунах. А программа спартакиады довольно обширна. В Кемерове пройдут соревнования по лыжным гонкам, биатлону, саночному спорту, в Белове — по хоккею с мячом, фигуристы съедутся в Прокопьевске, в Новокузнецке встретятся хоккеисты и конькобежцы, прыгуны с трамплина и двоеборцы померяются силами в Междуреченске, а горнолыжники—в Шерегеше.

Но подготовка сборных команд не должна заслонять заботу о массовости занятий физкультурой, о привлечении школьников к сдаче норм комплекса ГТО, для чего в области созданы неплохие условия. Только для занятий зимними видами спорта в распоряжении учащихся 127 лыжных баз, 444 хоккейные площадки, 20 конькобежных дорожек и другие спортивные сооружения.

В недавно выдвинутом на всенародное обсуждение проекте ЦК КПСС «Основные направления реформы общеобразовательной и профессиональной школы» записано: «Социалистическое общество кровно заинтересовано в том, чтобы молодое поколение росло физически здоровым, жизнерадостным, готовым к труду и защите Родины». И далее предлагается конкретная программа действий: организовать ежедневные занятия всех учащихся физической культурой, в каждом учебном заведении создать спортивные залы и площадки, шире использовать для физического воспитания школьников базу спортивных организаций, клубов, предприятий и учреждений.

В настоящее время доля значкистов ГТО среди школьников Кузбасса составляет 45 процентов. Это не мало. Но и не много, если учесть, что лишь в системе просвещения работают сорок ДЮСШ.

Ни одна минута урока не проходит впустую у учителей Д. А. Петрова из Осинников, В. А. Коновальчика из Кемерова, Н. А. Еремина из Новокузнецка, П. М. Кудрина из рабочего поселка Промышленновский, А. А. Карпельцева из Гурьевска. Добиваться наиболее рационального использования учебного времени этим учителям помогают хорошо оборудованные гимнастические залы и спортивные площадки, творческое отношение к своим обязанностям, постоянное совершенствование учебного процесса.

Роль сегодняшнего учителя физкультуры не ограничивается только проведением уроков. Он все больше выступает как организатор всего физического воспитания в школе — и учащихся, и учителей. А для этого он должен многое знать и уметь, повышать профессиональную квалификацию, обогащать свои знания. Тот, кто сам не учится, уходит от общественной работы, рано или поздно отстает от коллег, теряет авторитет в коллективе.

С другой стороны, как требует новая программа физического воспитания, в оздоровительных мероприятиях обязаны принимать участие возможно большее число преподавателей-предметников. Именно от них в немалой степени зависит, насколько полно и результативно реализуются все формы физического воспитания — утренняя зарядка, физкультминутки, подвижные перемены, дни здоровья, военно-спортивные игры. В школах № 35 и 44 Новокузнецка, № 28 Кемерова, Искитимской Юргинского района высокий уровень физической культуры тем и объясняется, что она находит поддержку у всего педагогического коллектива, у руководителей этих учебных заведений.

Заметно оживили спортивную жизнь общеобразовательных школ всесоюзные детские соревнования «Старты надежд». В ходе их проведения тысячи школьников установили личные рекорды, сделали шаг вперед в физическом совершенствовании.

Время выдвигает новые требования — необходимость широкого распространения нестандартного спортивного оборудования многопропускных снарядов, различных тренажерных устройств. Следует активнее использовать помощь шефствующих организаций в укреплении учебно-спортивной базы и школ. Наличие отличного спортивного комплекса в школе № 30 Осинников объясняется главным образом заинтересованным участием в его создании шахты имени 60-летия образования СССР.

Но есть, к сожалению, и непривлекательные примеры. Чуть больше половины средних школ области имеют стрелковые тиры. Нормы ГТО по стрельбе в Кузнецком районе города Новокузнецка смог сдать лишь каждый пятый десятиклассник. Ряд школ Анжеро-Судженска, Белова, Мариинска, Киселевска, Топок, Гурьевска, Крапивинского, Яйского, Топкинского, Тисульского районов также не располагают стрелковыми тирами, гимнастическими городками, полосами препятствий.

Постановление ЦК КПСС и Совета Министров СССР «О дальнейшем развитии массовости физической культуры и спорта» (сентябрь 1981 года) обращает особое внимание на неудовлетворительную эксплуатацию спортивной базы. Порою в школах в вечернее время физкультурные залы пустуют либо в них занимаются небольшие группы учащихся из ДЮСШ. В Кузбассе пока не получило широкого распространения движение «Советские спортсмены — школе». Секции на общественных началах ведут лишь немногие мастера и разрядники. Робко создаются в ДЮСШ группы начальной подготовки.

Особое место занимает проблема обучения школьников плаванию. Решая ее, нужно стремиться полнее использовать возможности городских бассейнов, летних загородных и спортивно-оздоровительных лагерей, лагерей труда и отдыха. Уже сейчас необходимо развернуть деятельную подготовку к летней физкультурно-оздоровительной кампании.

Здоровье подрастающего поколения — достояние всего государства, важный залог того, что общество вырастит гармоничного, всесторонне развитого человека.

XI ПЯТИЛЕТКА — ГОД ЧЕТВЕРТЫЙ

В прошлом году экскаватором ЭКГ-8И бригада И. В. Барбанакова с разреза «Междуреченский» переработала более полутора миллионов кубометров горной массы. Нынче Иван Васильевич перешел в отстающий коллектив. На этот год механизаторам И. В. Барбанакова определен план переработки горной массы, равный 1 миллиону 30 тысячам кубометров. В эти дни коллектив успешно выдерживает запланированный график работ.

НА СНИМКЕ: бригадир И. В. Барбанаков.

Фото Ю. Мальцева.

г. Междуреченск.

РЕПОРТАЖ

Восемь платьев

Поводом для этого репортажа послужил запуск на потоке остромодных изделий восьми платьев из ворсовой дорогостоящей ткани. Факт, на первый взгляд, пустяковый. Что такое восемь изделий на фабрике «Березка», где партии изделий насчитывают иной раз десятки тысяч? В том-то вся и соль, что за этим фактом стоит новое явление. Жизнь потребовала гнать не просто вал, а шить небольшими партиями вещи модные, необходимые людям.

Фабрика «Березка» в числе других предприятий выступила инициатором увеличения выпуска высококачественной продукции. Как же действует инициатор? А вот так: появился небольшой кусочек хорошей ткани, и здесь не испугались сшить из нее лишь несколько платьев. Модель же использовали уже имеющуюся. Чтобы ответить на вопрос, понравится ли товар покупателю, его надо испытать в магазине. Одобрит покупатель—значит можно запускать модель на индустриальный поток.

Едем в экспериментальный цех, где с марта 1983 года создан и действует поток остромодной одежды. Бригада — четырнадцать человек—работает по новому методу труда и оплаты. Подобрались в основном молодые женщины. За десять минут до начала смены все на местах. В десять утра производственная гимнастика: нельзя иначе — работа сидячая и напряженная. Все швеи имеют высокий, четвертый разряд, все владеют несколькими операциями, а Капитолина Чернышенко, Наталья Ивченко, Людмила Дзюба могут выполнять все операции.

Кажется, мы начинаем привыкать к тому, что люди в бригадах взаимозаменяемы, вроде так и должно быть. А ведь это тоже добрые признаки нашего времени, помогающие резко повысить производительность труда и при меньшем количестве людей давать больше продукции. На швейных фабриках это особенно заметно. А уж что касается остромодных потоков, тут другого просто невозможно представить.

— Мы иной раз в месяц до двадцати моделей сменим, — говорит мастер Валентина Михайловна Ширяева. — 25 или 50 изделий шьем и редко — двести или триста.

Можно представить, каких усилий и напряжения стоит каждый раз им перестраиваться. Зато покупатель в выигрыше. Он приобретает вещь редкую. Несколько десятков вещей на миллион жителей (фабрика изделия этого потока посылает только в Кемерово и Новокузнецк) — капля в море.

Начальник цеха показывает десятки моделей, разработанных Новосибирским и Кемеровским домами моделей. Все они будут по мере поступления тканей идти на потоке в нынешнем году. Моду эти изделия опережают на год или два.

У читателя наверняка возникнет досада при чтении об этом потоке. Хорошо-то хорошо, но как купить красивую вещь при таких маленьких партиях? Этот вопрос беспокоит руководство фабрики и «Запсибшвейпрома». К тому же «берегу» стремится и торговля. На увеличение добротной продукции направлена и инициатива. К концу нынешнего года фабрика намерена достигнуть производства продукции со Знаком качества до 35 процентов, с индексом «Н» — 30 процентов от общего количества. План же на всю пятилетку—34,6 процента. Как видим, коллектив «Березки» действительно хочет удовлетворить спрос покупателя на добротные вещи.

Прежде чем идти на фабрику, я побывала в секции женской одежды Новокузнецкого универмага. Здесь как раз шла бойкая торговля изделиями «Березки». Заведующая секцией Л. И. Плотникова рассказала:

— В последнее время значительно изменился ассортимент, серии моделей стали небольшими, да и платья, видите, нарядные, покупатели радуются и мы—тоже. И еще хочу заметить: фабрика стала оперативно откликаться на наши просьбы, а вернее, на просьбы покупателей. Недавно мы попросили, чтобы фабрика сшила халаты больших размеров, платья для беременных женщин, платья прямого силуэта для бабушек — и вот, можете посмотреть.

Действительно, все три модели, причем разных расцветок, висели на плечиках и радовали глаз. Но тут же, недалеко, на вешалах, как упрек швейникам, висели платья из блеклых шелковых тканей, а над ними плакат крупным шрифтом: «Продается по сниженным ценам». Правда, это были изделия 1982 года.

— Разве нам интересно шить такие платья? — горячится начальник производственного отдела Надежда Васильевна Принцевская,—но хорошим сырьем нас обеспечивают не так уж часто. 25 разных моделей нашей фабрики утверждены на Знак качества. Не только покупателю выгодно, чтобы мы шили по этим образцам, но и нашему коллективу. А мы утвердим в Кемерове одни образцы, а ткань приходит совсем другая. Шить изделия со Знаком качества мы обязаны строго по образцам. Он, этот образец, был подготовлен из сероватой, например, ткани, а пришла того же артикула, но голубоватого оттенка. Надо срочно готовить другой образец и везти его на утверждение художественного совета Дома моделей. Совет заседает раз в месяц. Вот и жди! Заколдованный круг какой-то получается.

Есть и еще одна проблема: переизбыток детского платьевого ассортимента и недостаток женского. Торговля говорит: «Не надо нам столько детских платьев, дайте для взрослых», но «Запсибшвейпром» по «школьнице», как коротко называют этот ассортимент, отчитывается по штукам. Похоже, и тут вскоре будет затоваривание. Непонятно, почему плановые органы, одной рукой ратуя за остромодную, высококачественную одежду, другой рукой повелевают производить то, что торговле не нужно? Кажется, на месте виднее?

Фабрика сейчас обеспечена достаточным количеством хлопка. Именно он идет на одежду со Знаком качества и «Н». Шить бы из него женские платья — покупатели их расхватали бы. Увы, планирование, а вернее, казусы планирования действовать так не позволяют.

Хотелось бы сделать упрек и торговле. Но прежде пример. Разработали модельеры юбку-брюки с жилетом из смесовой ткани — крик моды, сшили швейники пятьдесят единиц и передали их в новокузнецкий магазин № 37, где продают остромодную одежду. Модель эта в Москве была утверждена на «бис». Торговля же заявила: «Нет, нет, не надо!». И отказалась! Может, не стоит продавцам стоять возле одежды в качестве сторожей? Наверняка есть способы рекламировать одежду, опережающую моду?

«Березка» всегда отличалась высоким качеством многих своих изделий. Выступив инициатором за увеличение производства такой продукции, она на деле доказывает, что можно идти навстречу спросам покупателей. Те восемь платьев, запущенных на поток, пример из этого ряда.

Н. СПИРИНА,
спец. корр. «Кузбасса».

г. Новокузнецк.

Воля миллионов

4 МАРТА — ВЫБОРЫ В ВЕРХОВНЫЙ СОВЕТ СССР

Началась регистрация кандидатов в депутаты Верховного Совета СССР

Избирательная кампания, проходящая по всей стране в обстановке всенародного политического и трудового подъема, вступила в новый важный этап. 28 января окружные избирательные комиссии начали регистрацию кандидатов в депутаты Совета Союза и Совета Национальностей Верховного Совета СССР. В Москве, Ленинграде, Киеве, Минске, Алма-Ате, Баку и других городах зарегистрированы первые кандидаты в депутаты высшего органа государственной власти страны.

Кандидатом в депутаты Верховного Совета СССР по Пролетарскому избирательному округу Москвы по выборам в Совет Союза зарегистрирован Генеральный секретарь ЦК КПСС Председатель Президиума Верховного Совета СССР Юрий Владимирович Андропов.

Кандидатами в депутаты зарегистрированы и другие руководители Коммунистической партии и Советского государства — в округах, в которых они дали согласие баллотироваться в Верховный Совет в открытом письме окружным избирательным комиссиям.

(ТАСС).

Высокое доверие

Дворец культуры строителей областного центра. Его заполнили представители общественных организаций и трудовых коллективов Центрального избирательного округа № 184 г. Кемерово. Окружное предвыборное совещание открыл первый секретарь Центрального райкома КПСС г. Кемерово А. И. Кожевников.

— Подготовка к выборам проходит в обстановке нового политического и трудового подъема, вызванного решениями декабрьского (1983 г.) Пленума ЦК КПСС, девятой сессии Верховного Совета СССР, — сказал он. — В Кузбассе прошли предвыборные собрания трудящихся. Они назвали своими кандидатами лучших представителей народа.

А. И. Кожевников подчеркнул, что цель окружного совещания поддержать кандидата в депутаты Верховного Совета СССР по Центральному избирательному округу № 184 г. Кемерово, Собрания трудовых коллективов Кемеровского анилинокрасочного завода, госуниверситета, ЦОФ «Березовская», совхоза «Каменский» единодушно назвали своим кандидатом в депутаты Верховного Совета СССР первого заместителя заведующего Отделом организационно - партийной работы ЦК КПСС Е. З. Разумова.

Мысли и чувства собравшихся выразила выступившая первой аппаратчица анилинокрасочного завода Л. П. Рензяева:

— У нас в стране стало хорошей традицией встречать выборы в Верховный Совет СССР новыми трудовыми достижениями. Химики предприятия с начала пятилетки выдали сверхплановой продукции на 1,6 миллиона рублей, в прошлом году производительность труда возросла на 3,4 процента. Еще выше обязательства нынешнего года. Своей сплоченностью и укреплением дисциплины мы вносим вклад в предотвращение ядерной катастрофы, укрепление мира на земле.

Л. П. Рензяева знакомит участников совещания с трудовой деятельностью Е. З. Разумова и призывает поддержать его кандидатуру.

На трибуне — доцент КузПИ М. П. Иванчиков.

— От имени научно-технической общественности,— заявил он, — мне доставляет большое удовлетворение поддержать решение трудовых коллективов о выдвижении кандидатом в депутаты Е. З. Разумова. В течение шести лет довелось работать под его руководством. Его неутомимая деятельность — пример беззаветного служения делу партии.

Секретарь парткома Кемеровской ГРЭС Г. А. Балашов, поддерживая предложение, сказал, что коллектив обязался ко дню выборов выдать дополнительно семь миллионов киловатт-часов электроэнергии, сэкономив при этом двести тонн условного топлива.

Бригадир животноводов совхоза «Тамбарский» Ю. М. Талдыхин подчеркнул:

— Настрой на дела, — самое точное определение той атмосферы, которая царит сейчас в Тисульском районе. Одиннадцать доярок перешагнули трехтысячный рубеж удоев молока в год от каждой коровы, успешно выполнен план продажи хлеба государству в прошлом году. Мы знаем: наш труд позволит еще более укрепить могущество Родины, закрепить и упрочить мир.

Первый секретарь Кировского райкома ВЛКСМ г. Кемерово Н. Д. Маркова, механизатор госплемзавода «Октябрьский» Н. А. Плотников, бригадир животноводов совхоза «Каменский» В. М. Павлова и председатель профкома колхоза «Дружба», Чебулинского района Г. И. Мурзина также высказались в поддержку кандидатуры Е. З. Разумова.

Бригадир Кемеровского электротехнического завода В. А. Александрова зачитала текст резолюции. В ней говорится: «Окружное предвыборное совещание представителей от общих партийных собраний коллективов рабочих, инженерно-технических работников и служащих, специалистов сельского хозяйства, от партийных, профсоюзных и комсомольских организаций единодушно поддерживают предложение общих собраний трудящихся Кемеровского анилинокрасочного завода, ЦОФ «Березовская», Кемеровского госуниверситета, совхоза «Каменский» о выдвижении кандидатом в депутаты Е. З. Разумова.

Участники совещания просили **Евгения Зотовича Разумова** дать свое согласие баллотироваться кандидатом в депутаты Совета Союза Верховного Совета СССР по Центральному избирательному округу № 184 г. Кемерово. Текст резолюции принят единогласно. Далее участники окружного совещания приняли также обращение к избирателям. В нем — призыв единодушно отдать свои голоса за кандидата блока коммунистов и беспартийных—Е. З. Разумова.

В. МАЙДАРОВ.

г. Кемерово.

ПО РОДНОЙ СТРАНЕ

▲ **ВОРОНЕЖ.** Ускорить сооружение жилья в областном центре поможет новое предприятие стройиндустрии. Здесь вошел в эксплуатацию завод крупнопанельного домостроения. Ежегодно с его конвейеров будут сходить конструкции и детали для монтажа трех тысяч квартир улучшенной планировки.

▲ **АРТИК** (Армянская ССР). Прохладительные напитки из фруктов и ароматических трав начали выпускать на Ленинаканском содовом заводе. Здесь вошел в строй автоматизированный комплекс по производству этой продукции. Теперь ежемесячно предприятие будет поставлять в торговую сеть сто тысяч бутылок таких напитков.

▲ **ОГРЕ** (Латвийская ССР). Выездной урок истории у старшеклассников Лиелвардской средней школы провели научные сотрудники. Рассказ ученых из музея истории города Риги и мореходства сопровождался показом диапозитивов, музыкой. Такие выездные уроки работники музея проводят во многих сельских школах. А для рижских ребят ими создана «Школа юного краеведа». Ее участники совершают экскурсии на места археологических раскопок, изучают памятники архитектуры.

▲ **ЕРЕВАН.** Оперой «Тевье из Анатевки» начал здесь гастроли коллектив камерного Еврейского музыкального театра под руководством заслуженного деятеля искусств РСФСР Ю. Шерлинга. В программе гастролей — творческие встречи артистов с тружениками села и промышленных предприятий республики.

(ТАСС).

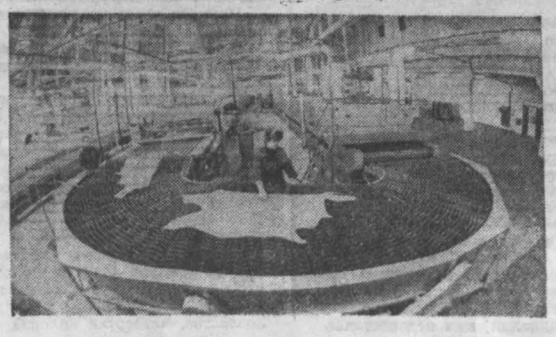

ЭСТОНИЯ. На промышленной карте республики появился новый объект — Нарвский завод хромовых кож — крупнейшее предприятие республики по переработке кожевенного сырья для обувной промышленности. Его строительство, предусмотренное пятилетним планом экономического и социального развития ЭССР, подчинено задаче улучшения качества товаров народного потребления, о которой говорилось на декабрьском (1983 г.) Пленуме ЦК КПСС.

НА СНИМКЕ: в отделочном цехе нового завода.

Фотохроника ТАСС.

Сообщение облстатуправления

НА МАРШЕ ПЯТИЛЕТКИ

Итоги выполнения государственного плана экономического и социального развития Кемеровской области в 1983 году

Трудящиеся области, развернув социалистическое соревнование за успешное выполнение и перевыполнение планов третьего года пятилетки, добились дальнейшего развития экономики области. На этой основе продолжалось повышение благосостояния населения области.

ПРОМЫШЛЕННОСТЬ

Промышленными предприятиями области годовой план по продукции выполнен на 100,5 процента, промышленностью, подведомственной местным Советам, — на 102.

По сравнению с 1982 годом объем производства промышленной продукции увеличился на 2,4 процента. Три четверти прироста получено за счет роста производительности труда.

Выполнение плана по продукции в процентах (первая колонка), изменение объема производства (вторая) и производительности труда (третья колонка) в сравнении с 1982 годом по производственным объединениям, комбинатам, управлениям характеризуется следующими данными:

Управление «Кузбассэнерго»	100,5	98	93
объединение «Северокузбассуголь»	103	102	100
объединение «Ленинскуголь»	94	99	95
объединение «Прокопьевскуголь»	97	95	94
объединение «Южкузбассуголь»	103	102	99,5
объединение «Гидроуголь»	99,6	97	94
объединение «Кемеровоуголь»	101	103	100,8
объединение «Киселевскуголь»	88	88	86
комбинат «Кузбассшахтострой»	99	103	104
комбинат «Кузбассжилстрой»	103	110	108
Кузнецкий металлургический комбинат	103	105	103
Западно-Сибирский металлургический комбинат	103	103	103
объединение «Сибруда»	103	100,3	98
объединение «Химпром»	105	104	105
научно-производственное объединение «Карболит»	101	104	105
объединение «Азот»	99,5	117	116
объединение «Кузбассэлектромотор»	86	119	118
объединение «Кемероволес»	99,7	105	105
объединение «Кемеровомебель»	105	109	109
объединение «Кемеровостройматериалы»	98	100	99,8
объединение «Южсибнеруд»	102	106	109
объединение «Запсибшвепром»	100,5	94	103
объединение «Кузбассобувь»	94	95	101
управление пищевой промышленности	102	105	107
управление хлебопекарной промышленности	103	102	101
объединение молочной промышленности	104	105	105
объединение мясной промышленности	105	106	104
объединение по производственно-техническому обеспечению сельского хозяйства	103	108	104
управление лесного хозяйства	99	100,9	100,8
управление местной промышленности	102	106	106
объединение «Облкемеровоуголь»	111	103	99,8

Справилась с планом реализации продукции промышленность городов: Анжеро-Судженск, Гурьевск, Мариинск, Междуреченск, Мыски, Новокузнецк, Осинники, Таштагол, Топки, Юрга.

Выполнен план по большинству важнейших видов продукции.

Сверх плана передано в энергосистему 78 миллионов киловатт-часов электроэнергии, отпущено 67 тысяч гигакалорий теплоэнергии, выплавлено 91 тысяча тонн чугуна, 117 тысяч тонн стали, произведено 105 тыс. тонн проката, 104 тысячи тонн кокса шестипроцентной влажности, 48 тысяч тонн синтетического аммиака, 431 тонна капролактама, одна тысяча тонн химических волокон и нитей на 380 тысяч рублей приборов, средств автоматизации и запасных частей к ним, 32 тысячи тонн цемента, 22 тысячи квадратных метров оконного стекла и другой продукции.

Перевыполнен план производства ряда товаров народного потребления. Дополнительно к плану произведено 5,4 тысячи тонн мяса из госсырья, 852 тонны колбасных изделий, 7,4 тонны цельномолочной продукции, 272 тонны кондитерских изделий, на 235 тысяч рублей сортовой посуды, на 2,2 миллиона рублей мебели и другой продукции.

Производство важнейших видов продукции (первая колонка) и изменение объема производства в сравнении с 1982 годом (вторая колонка в процентах) составили:

Электроэнергия — миллиардов киловатт-часов	31,1	98
уголь — миллионов тонн	148	99,5
чугун — миллионов тонн	10,4	104
сталь — миллионов тонн	12,2	104
прокат черных металлов — тысяч тонн	9066	102
стальные трубы — тысяч тонн	29,9	105
минеральные удобрения в пересчете на 100 процентов питательных веществ — тысяч тонн	479	146
капролактам — тысяч тонн	123	107
химические волокна и нити — тысяч тонн	36,5	108
взрывобезопасные электродвигатели — тысяч штук	76,1	103
машины постоянного тока — тысяч штук	59,7	96
осветительные электролампы — миллионов штук	49,6	106
химическое оборудование и запасные части к нему — миллионов рублей	13,4	112
деловая древесина (без лесозаготовок колхозами) — тысяч кубических метров	2882	101
цемент — тысяч тонн	4293	105
стеновые материалы — миллионов штук условного кирпича	541	98
сборный железобетон — тысяч кубич. метров	1561	105
шифер — миллионов штук условных плиток	55,8	133
мягкая кровля — миллионов квадратных метров	36,4	118
стекло оконное — миллионов квадратных метров	11,5	98
шерстяные ткани — миллионов квадратных метров	11,6	85
шелковые ткани — миллионов квадратных метров	50,3	99
бельевой и верхний трикотаж — миллионов штук	18,6	104
швейные изделия — миллионов рублей	255	95
кожаная обувь — тысяч пар	5752	94
мясо (промышленная выработка) — тысяч тонн	68,8	103
колбасные изделия из сырья госресурсов — тысяч тонн	52,2	101
пищевая рыбная продукция, включая рыбные консервы, — тысяч рублей	6553	124
цельномолочная продукция в пересчете на молоко — тысяч тонн	412	102
хлеб и хлебобулочные изделия — тысяч тонн	424	100
кондитерские изделия — тысяч тонн	41,7	101
комбикорма — тысяч тонн	477	115
бытовые электропылесосы — тысяч штук	229	90
сортовая посуда — тысяч рублей	2530	106
фарфоровая посуда — миллионов рублей	39,1	102
мебель — миллионов рублей	61	107

Осуществлялись мероприятия по повышению технического уровня производства и качества выпускаемой продукции.

По государственному плану научно-исследовательских работ и внедрения достижений науки и техники в производство полностью выполнено 145 мероприятий и 29 — частично.

Со Знаком качества произведено товарной продукции на 1,7 миллиарда рублей, в том числе товаров культурно-бытового и хозяйственного назначения на 53 миллиона.

План по выпуску продукции со Знаком качества перевыполнен на 18 процентов, по сравнению с 1982 годом ее объем увеличился на 22 процента.

Вновь на Знак качества аттестовано 414 видов продукции на 36 предприятиях области.

Освоен и начат серийный выпуск 230 наименований новых видов продукции. Снято с производства 18 наименований устаревших конструкций машин, оборудования, аппаратов и приборов. Машиностроительные предприятия освоили 20 новых видов изделий, отвечающих последним требованиям лучших отечественных и зарубежных образцов.

Выполнен план кооперативных поставок стального литья, поковок.

План по производительности труда промышленностью области выполнен на 100,3 процента. По сравнению с 1982 годом производительность труда увеличилась на 1,8 процента.

Вместе с тем не все трудовые коллективы выполнили установленные задания.

Предприятиями, переведенными на порядок планирования и оценку деятельности по нормативно-чистой продукции, план по этому показателю выполнен на 99,1 процента.

Не справились с планом по продукции 22 процента предприятий и объединений, производительности труда — 25 процентов.

Не выполнен годовой план по добыче угля, производству минеральных удобрений, синтетических смол и пластмасс, химического оборудования и запасных частей к нему, взрывобезопасных электродвигателей, машин постоянного тока, подшипников качения, стеновых материалов, сборного железобетона, шифера, мягкой кровли, шелковых тканей, швейных изделий, кожаной обуви и другой продукции.

План реализации продукции с учетом выполнения обязательств по поставкам недовыполнен на 4 процента. Не обеспечили выполнение плана по этому показателю 58 процентов предприятий и объединений, ими недопоставлено продукции на 343 миллиона рублей. Среди них объединения «Северокузбассуголь», «Южкузбассуголь», «Карболит», молочной промышленности, Кузнецкий и Западно-Сибирский металлургический комбинаты и другие.

Не в полном объеме обеспечен план кооперированных поставок чугунного литья, штамповок, изделий из пластмасс.

Наибольшее отставание по продукции допустили шахты «Анжерская», «Новая», «Березовская», «Полысаевская», «Тырганская», заводы кемеровский «Химмаш», киселевский «Гормаш», прокопьевский «Электромашина», Тайгинский минераловатных изделий, Новокузнецкий комбинат хлебопродуктов.

В сравнении с 1982 годом значительно снизили объем производства шахты «Новая», «Бирюлинская», «Карагайлинская», им. Калинина, «Краснокаменская», разрезы «Коллмогоровский» и «Краснобродский», заводы Кемеровский стройдеталей, томусинский «Стройдеталь», Беловский кирпичный Министерства транспортного строительства и другие.

Допущено превышение плановой себестоимости товарной продукции. План прибыли недовыполнен на 2 процента.

Продолжают поступать претензии от потребителей на качество сортового проката, посуды стальной эмалированной (Кузнецкий металлургический комбинат), электропылесосов (завод «Электромашина»), электроутюгов (электротехнический завод), мебели (объединение «Кемеровомебель», управление местной промышленности) и другой продукции.

Медленно осваивают вновь введенные проектные мощности объединение «Кузбассэлектромотор» по производству взрывобезопасных электродвигателей, Анжерский молочный комбинат — по производству сухого молока, Прокопьевский завод крупнопанельного домостроения по производству сборных железобетонных конструкций и деталей и другие.

План внедрения новой техники выполнен на 85 процентов. По 29 мероприятиям задание недовыполнено и по 23 выполнение не начато.

СЕЛЬСКОЕ ХОЗЯЙСТВО

Общий объем валовой продукции сельского хозяйства составил 871 млн. рублей и по сравнению с 1982 годом увеличился на три процента (первая колонка — миллионов рублей в 1983 г., вторая — в 1982 г., третья — 1983 г., в процентах к 1982 г.):

Хозяйства всех категорий			
валовая продукция — всего	871	843	103
в том числе:			
земледелия	296	278	106
животноводства	575	565	102
Колхозы и государственные хозяйства			
валовая продукция — всего	629	580	108
в том числе:			
земледелия	210	173	121
животноводства	419	407	103

В колхозах и государственных хозяйствах получено 6782 рубля валовой продукции в расчете на одного среднегодового работника — на 471 рубль (8 процентов) больше 1982 года.

Под урожай 1983 года было засеяно один миллион 481 тысяча гектаров сельскохозяйственных культур — на 5 тысяч (0,3 процента) больше 1982 года. Под зерновыми и зернобобовыми культурами было занято 832 тысячи гектаров.

Производство основных продуктов земледелия характеризуется следующими данными (первая колонка — тысячи тонн в 1983 г., вторая — в 1982 г., третья — 1983 г., в процентах к 1982 г., в том числе колхозы и государственные хозяйства: четвертая колонка — в 1983 г., пятая — в 1982 г., шестая — 1983 г., в процентах к 1982 г.):

Зерно	1206	972	124	1206	972	124
Картофель	798	952	84	296	249	119
Овощи (открытого и закрытого грунтов)	206	194	106	115	118	97

Урожайность зерна в среднем по области составила 14,5 центнера с гектара, картофеля — 94, овощей — 149 центнеров.

В государственные ресурсы поступило 70 тысяч тонн зерна, 244 тысячи тонн картофеля, 115 тысяч тонн овощей. Государственный план закупок зерна выполнен на 25 процентов, картофеля — на 120, овощей — на 101 процент.

Под урожай 1983 года колхозы и совхозы внесли 74 тысячи тонн минеральных удобрений в пересчете на 100 процентов питательных веществ, что больше 1982 года на 21 процент. Внесение органических удобрений увеличилось на 520 тысяч тонн (13 процентов) и составило 4675 тысяч тонн.

Из 1269 введенных севооборотов освоено 1039 (82 процента). Полевые севообороты освоены на 81, кормовые — на 83 и специальные — на 78 процентов.

Площадь орошаемых земель составила 42 тысячи — на одну тысячу больше 1982 года, осушенных — 14 тысяч гектаров — осталась на уровне.

Удельный вес сортовых посевов зерновых культур составил 98 процентов, картофеля — 53.

Работы по коренному улучшению сенокосов и пастбищ проведены на площади 7 тысяч гектаров. Поверхностное улучшение проведено на площади 65 тысяч гектаров — больше прошлого года на 9 тысяч (16 процентов) и больше плана на тысячу гектаров (2 процента).

Ведется подготовка к предстоящему весеннему севу. Под урожай 1984 года с осени посеяно 63 тысячи гектаров озимых на зерно и зеленый корм, план выполнен на 90 процентов. Зябь поднята на площади 812 тысяч гектаров, план выполнен на 88 процентов.

Семян зерновых и зернобобовых культур засыпано 205 тысяч тонн, что на уровне плана и выше уровня 1982 года на 6 процентов. Семян картофеля засыпано на один процент больше их потребности. Все семена зерновых и зернобобовых культур проверены на качество, из них 45 процентов отнесены к I и II классам посевного стандарта.

Проводится подготовка сельскохозяйственной техники к весенне-полевым работам. На 1 января 1984 года в исправном состоянии находилось 84 процента тракторов к их наличию, 78 — грузовых автомобилей, по 92 — тракторных плугов и тракторных сеялок, 91 — культиваторов, 82 процента — картофелесажалок.

Поголовье продуктивного скота составило (первая колонка — тысяч голов в 1983 г., вторая — в 1982 г., третья — 1983 г., в процентах к плану, и четвертая — к 1982 г.):

Хозяйства всех категорий				
крупный рогатый скот	800	788	101	101
в том числе:				
коровы	329	325	100,9	101
свиньи	768	741	102	104
овцы и козы	147	139	107	106
Колхозы и государственные хозяйства				
крупный рогатый скот	639	631	100,8	101
в том числе:				
коровы	247	245	100,4	100,8
свиньи	565	503	107	112
овцы и козы	12	12	100	100
Личные подсобные хозяйства населения				
крупный рогатый скот	161	156	102	103
в том числе:				
коровы	82	80	102	102
свиньи	203	215	90	94
овцы и козы	135	126	106	107

Возросло поголовье крупного рогатого скота, коров, свиней в колхозах, совхозах и межхозах 13 районов.

Приплод телят увеличился на две тысячи, поросят — на 34 тысячи голов.

Падеж крупного рогатого скота сократился на 2 процента, свиней — на один (по одной тысяче голов соответственно).

Средний годовой удой молока от одной коровы составил 2416 килограммов, что на 20 килограммов (0,8 процента) больше 1982 года, яйценоскость одной курицы-несушки — 220 штук — больше на 4 яйца (2 процента).

Среднесуточный привес крупного рогатого скота на откорме увеличился на один процент и составил 440 граммов, свиней — на 7 процентов и равен 442 граммам. Среднесуточный привес крупного рогатого скота и свиней увеличился в хозяйствах 9 районов.

В целом по области произведено продуктов животноводства (первая колонка — хозяйства всех категорий в 1983 г., вторая — в 1982 г., третья — 1983 г., в процентах к 1982 г., в том числе колхозы и государственные хозяйства, четвертая колонка — в 1983 г., пятая — в 1982 г., шестая — 1983 г., в процентах к 1982 г.):

Мясо (в убойном весе) — тысяч тонн	136	127	107	93	87	107
Молоко — тысяч тонн	790	801	99	586	574	102
Яйца — миллионов штук	962	935	103	806	779	103
Шерсть — тонн	292	329	89	37	38	97

План производства мяса колхозами и совхозами выполнен на 103 процента, молока — на 99, яиц — на 105 процентов.

Кормов для общественного животноводства заготовлено больше, чем в 1982 году. По состоянию на 1 января 1984 г. на одну условную голову крупного скота приходится по 11 центнеров кормовых единиц (на 1 января 1983 г. было 8 центнеров).

Государственные закупки продуктов животноводства в хозяйствах всех категорий составили (первая колонка — в 1983 г., вторая — в 1982 г., третья — 1983 г., в процентах к плану, четвертая — к 1982 г.):

Скот и птица — тысяч тонн в живом весе	115	111	102	104
в пересчете на убойный вес	79	73	—	108
Молоко — тысяч тонн	532	513	103	104
Яйца — миллионов штук	720	701	107	103
Шерсть — тонн	149	129	149	115

План по продаже государству скота и птицы выполнили хозяйства 13 районов, молока — 16, яиц — 11 районов.

Колхозы и совхозы получили прибылей свыше 122 миллионов рублей. По сравнению с 1982 годом себестоимость основных продуктов сельского хозяйства снизилась.

Уровень механизации трудоемких процессов в животноводстве повысился. Поение на фермах крупного рогатого скота и свиноводческих механизировано соответственно на 94 и 96 процентов, раздача кормов — на 62 и 76, удаление навоза — на 83 и 92 процента. Комплексной механизацией обеспечены фермы крупного рогатого скота на 62 процента, свиноводческие — на 75, птицеводческие — на 94 процента.

В 1983 году сельскому хозяйству области поставлено 2106 тракторов всех марок, 1100 грузовых и специализированных автомобилей, 624 зерновых, 489 силосоуборочных и 354 картофелеуборочных комбайна, 935 культиваторов сплошной и междурядной обработки, 450 тракторных косилок, 1156 рядковых жаток, 886 зерновых сеялок.

Сельское хозяйство получило 98 тысяч тонн минеральных удобрений в пересчете на 100 процентов питательных веществ.

Капитальные вложения государства колхозов и межхозяйственных предприятий на развитие сельского хозяйства по всему комплексу работ составили свыше 300 миллионов рублей — на 18 процентов больше установленного лимита и на 13 процентов — 1982 года.

Проведены лесовосстановительные работы в лесах государственного значения на площади 37 тысяч гектаров, в том числе на 15 тысячах — посадка и посев леса.

ТРАНСПОРТ И СВЯЗЬ

Автомобильным транспортом общего пользования годовой план перевозки грузов и грузооборота выполнен соответственно на 100,1 и 100,4 процента. По сравнению с 1982 годом объем перевозки грузов уменьшился на 2 процента, грузооборот возрос на 2 процента.

План перевозки пассажиров выполнен на 101 и пассажирооборота — на 100,7 процента. Перевезено 663 миллиона пассажиров — на 8,7 миллиона (один процент) больше, чем в 1982 году.

Платный пробег легковых таксомоторов уменьшился на 2,2 миллиона километров, или на 2 процента. План недовыполнен также на 2 процента.

План прибыли автопредприятиями выполнен, но в сравнении с 1982 годом ее получено меньше на один процент.

Воздушным транспортом план пассажирооборота перевыполнен на 4,8 и эксплуатационного тонно-километража — на 3,4 процента. По сравнению с 1982 годом пассажирооборот уменьшился на 6,6, эксплуатационный тонно-километраж увеличился на 12,4 процента.

В 1,4 раза перевыполнен план перевозок почты, по сравнению с 1982 годом ее перевезено больше на 902 тонны (41 процент).

Задание по объему авиаперевозок перевыполнено на 3 тысячи тонн (3,4 процента) и пассажироперевозок — на 48 тысяч человек (5,9 процента), по сравнению с 1982 годом объемы снизились соответственно на 3,1 и 0,3 процента.

В сельском и лесном хозяйствах проведены авиахимические работы на площади 439 тысяч гектаров при плане 330 тысяч. Налет часов на авиахимработах больше плана на 15 процентов.

Железнодорожным транспортом общего пользования план погрузки грузов и грузооборота выполнен соответственно на 101 и 102 процента. По сравнению с 1982 годом погрузка грузов и грузооборот увеличились на 2 процента.

Выполнен план погрузки каменного угля, перевыполнен — руды (101), кокса (104), черных металлов (105 процентов).

Среднесуточная производительность локомотива ниже плановой на 0,4 и вагона — на 2 процента. По сравнению с 1982 годом производительность локомотива увеличилась на 3 и вагона — на 5 процентов.

Время нахождения вагона под одной грузовой операцией составило 24,69 при норме 25 часов и сократилось по сравнению с 1982 годом на 0,86 часа. План прибыли перевыполнен на 22 процента.

Производственно-техническим управлением связи план по объему продукции выполнен на 101,5 процента. По сравнению с 1982 годом объем продукции связи увеличился на 4,4 процента.

Расширена сеть радиовещательных и телефонных станций. Число абонентов городских телефонных станций возросло на 6,5 тысячи, сельских — на 1,3 тысячи единиц.

Прирост телефонов - автоматов составил 183 единицы, радиотрансляционных точек — 55,4 тысячи. План по доходам и прибыли выполнен.

КАПИТАЛЬНОЕ СТРОИТЕЛЬСТВО

В 1983 году строители области выполняли работы по расширению, реконструкции и техническому перевооружению действующих цехов и предприятий.

В электроэнергетике введены в действие турбина № 6 и котел № 11 на Западно-Сибирской ТЭЦ, понизительные трансформаторные подстанции мощностью 874 тысячи ква, конденсаторы — 55,7 тысячи квар, линии электропередач протяженностью 881 километр.

В областном центре построена третья очередь тепломагистрали от Кемеровской ГРЭС в заискитимскую часть города.

В угольной промышленности за счет расширения и реконструкции введены мощности по добыче угля на 860 тысяч тонн в год, в том числе на шахтах «Абашевская» объединения «Южкузбассуголь» — на 510 тысяч тонн, «Новая» объединения «Ленинскуголь» — на 50 тысяч, в Грамотеинском шахтоуправлении объединения «Облкемеровоуголь» — на 100 тысяч, на разрезе «Сибиргинский» объединения «Кемеровоуголь» — на 200 тысяч тонн.

В черной металлургии (на Запсибе) введены в действие мощности упрочняющей термообработки на мелкосортном стане «250-2» на 200 тысяч тонн, непрерывнозаготовочного стана и установка по переработке ковшовых остатков на 500 тысяч тонн щебня. Объединением «Сибруда» на Шерегешском руднике на 1,5 миллиона тонн увеличена мощность по добыче железной руды, на Антоновском руднике расширено производство кварцита также на 1,5 миллиона тонн.

В химической промышленности расширены производства по выпуску фенольно-формальдегидных смол (НПО «Карболит») и слабой азотной кислоты (объединение «Азот»).

В машиностроении (завод «Химмаш») увеличено производство по выпуску химического оборудования на 3,9 миллиона рублей в год.

В лесной и деревообрабатывающей промышленности расширено производство мебели на 1,6 миллиона рублей (объединение «Кемеровомебель») и увеличена вывозка древесины на 10 тысяч кубических метров в год (объединение «Кемероволес»).

В строительной индустрии комбинатом «Кузбассжилстрой» расширены мощности Прокопьевского завода крупнопанельного домостроения и Осинниковского завода железобетонных изделий.

В сельском хозяйстве за счет средств государства и колхозов построены помещения для содержания крупного рогатого скота на 37 тысяч мест свиней — на 40 тысяч, в том числе Заринский свинокомплекс на 30 тысяч мест. Мощности действующих птицефабрик яичного направления расширены на 122 тысячи кур-несушек. Сданы в эксплуатацию зерно- и семенохранилища, овоще- и корнеплодохранилища на 132 тысячи тонн единовременного хранения дополнительные мощности на Осинниковском тепличном комбинате площадью 3 гектара и пленочные теплицы на 13,5 тысячи квадратных метров, силосные и сенажные траншеи емкостью 416 тысяч кубических метров, ремонтные мастерские на 837 условных ремонтов в год. Выполнены работы по обводнению пастбищ на площади 20 тысяч гектаров, орошению земель — 8 тысяч, осушению — на 600 гектарах, по культуртехнике на землях, не требующих осушения, — на 5,4 тысячи гектаров.

Сданы в эксплуатацию объекты охраны природных ресурсов, в их числе сооружения для биологической очистки сточных вод в городах Ленинск-Кузнецкий и Белово, очистные сооружения на анилинокрасочном заводе, Таштагольском, Казском, Антоновском рудниках и Мундыбашской аглофабрике объединения «Сибруда», ферросплавном заводе и другие.

Стоимость введенных в действие основных фондов по области по сравнению с 1982 годом увеличилась на 5 процентов, по предприятиям и организациям местных Советов — на 20 процентов.

Капитальные вложения по области остались почти на уровне предыдущего года.

Предприятия, организации, подведомственные местным Советам, за счет государственных капитальных вложений освоили 72 миллиона рублей.

На строительство объектов производственного назначения использовано 80 процентов общего объема капитальных вложений, из них 47 процентов — на сооружение объектов Министерства угольной промышленности, 11 — черной металлургии, 6 процентов — химической промышленности и минеральных удобрений.

На реконструкцию и техническое перевооружение действующих предприятий израсходовано 55 процентов капитальных вложений производственного назначения.

На выполнение мероприятий по охране природных ресурсов затрачено около 45 миллионов рублей государственных капитальных вложений (67 процентов годового лимита).

Объем подрядных работ, выполненный собственными силами государственных строительно-монтажных организаций, увеличился по сравнению с 1982 годом на 2 процента.

Выполнение установленного объема подрядных работ собственными силами (первая колонка) и изменение объема к уровню прошлого года по крупным строительным подразделениям (вторая колонка) характеризуется следующими показателями:

	(в процентах)	
Главкузбасстрой	84	100,7
комбинат «Кузбассшахтострой»	94	98
комбинат «Кузбассжилстрой»	78	105
трест «Кузбассэнергострой»	75	107
трест «Таштаголшахторуд строй»	104	103
трест «Кузбассгранстрой»	84	105
трест «Запсибэлектромонтаж»	102	106
трест «Запсибсантехмонтаж»	102	103
трест «Сибметаллургмонтаж»	109	102
трест «Кемеровомеливодстрой»	82	122
управление «Кемеровосельстрой»	92	102
облмежколхозстройобъединение	101	112

На строительстве объектов агропромышленного комплекса подрядными организациями произведено строительно-монтажных работ на 114 миллионов рублей (79 процентов к установленному объему).

Выработка на одного работающего, занятого на строительно-монтажных работах и в подсобных производствах, на уровне планового задания и на 1,5 процента выше 1982 года.

По методу бригадного подряда работало 46 процентов от общего количества бригад.

Продолжались работы по повышению технического уровня строительства. По государственному плану внедрения прогрессивных методов строительства выполнено полностью 20 мероприятий и 10 — частично. Ввод жилья из крупных панелей и объемных блоков возрос по сравнению с 1982 годом на 4,6 процента и составил 721 тыс. кв. м общей площади.

Вместе с тем план ввода в действие производственных и отдельных непроизводственных объектов не выполнен. Лимит капитальных вложений по области недоиспользован на 7 процентов, по организациям, подведомственным местным Советам, — на 9 процентов.

Допускается распыление капитальных вложений из-за большого числа одновременно сооружаемых объектов. Размер незавершенного строительства остался на уровне прошлого года и значительно превышает установленный норматив.

План товарной строительной продукции по генеральным и прямым договорам по области выполнен на 73 процента, в том числе Главкузбасстроем — на 67, комбинатами «Кузбассшахтострой» и «Кузбассжилстрой» — соответственно на 72 и 75 процентов. Из 335 первичных государственных строительно-монтажных организаций области 201 не выполнила установленную программу работ собственными силами (60 процентов). Наибольшее отставание допущено строителями трестов «Кемеровотяжстрой», «Ленинскпромстрой», «Кемеровопромстрой», «Томусашахтострой», «Кузбассгражданстрой» № 1, 3, 4, 5.

Себестоимость строительно-монтажных работ выше плановой. Задание по прибыли недовыполнено на 2 процента.

Государственный план внедрения прогрессивных методов строительства выполнен на 93 процента.

ПОВЫШЕНИЕ МАТЕРИАЛЬНОГО И КУЛЬТУРНОГО УРОВНЯ ЖИЗНИ НАРОДА

В 1983 году продолжалось осуществление мероприятий по социальному развитию и повышению народного благосостояния.

Среднегодовая численность рабочих и служащих в народном хозяйстве области увеличилась по сравнению с 1982 годом на 0,4 процента.

На промышленных предприятиях численность работающих увеличилась на 0,5 процента, в строительных организациях — на один процент, в сельском хозяйстве и на транспорте осталась без изменения.

Среднемесячная денежная заработная плата рабочих и служащих в народном хозяйстве области увеличилась на 1 процент и составила 216 рублей против 213 рублей в 1982 году, в том числе в промышленности — 257 и в строительстве — 236 (рост на 1 процент), в сельском хозяйстве — 183 (на 3 процента), на транспорте — 242 рубля (на 2 процента)

Оплата труда колхозников возросла на 12 процентов.

Органами социального обеспечения в 1983 году выплачено пенсий и пособий 529 миллионов рублей, что на 5 процентов больше, чем в 1982 году. Из общей суммы свыше 12 миллионов рублей выплачено колхозникам.

Вклады населения в сберегательные кассы увеличились за год на 69 миллионов рублей, или на 4,2 процента, и составили 1,7 миллиарда рублей. Количество вкладов достигло 1928 тысяч, средний размер вклада — 896 рублей.

Розничный товарооборот государственной и кооперативной торговли, включая общественное питание и оборот от продажи потребительской кооперацией сельскохозяйственных продуктов, закупленных по ценам согласно договоренности, составил 3804 миллиона рублей. Оборот организаций государственной торговли сложился в объеме 3318 миллионов рублей, потребительской кооперации — 486 миллионов рублей, в том числе от реализации сельхозпродуктов, закупленных по ценам согласно договоренности, — 24 миллиона рублей.

Годовой план розничного товарооборота, включая общественное питание, торгующие организации выполнили на 98 процентов. Недовыполнен план на 79 миллионов рублей. Общий объем товарооборота увеличился по сравнению с 1982 годом на 193 миллиона рублей, или в сопоставимых ценах на 4 процента, в том числе оборот государственной торговли — на 171 миллион, оборот потребительской кооперации — на 22 миллиона рублей.

(Окончание на 3-й стр.).

НА МАРШЕ ПЯТИЛЕТКИ

(Окончание. Начало на 2-й стр.).

Продовольственных товаров продано больше, чем в 1982 году, на 87 миллионов рублей, или на 4 процента, из них мяса и птицы — на 9 процентов, молока и молочной продукции, кондитерских товаров — на 4, колбасных изделий и копченостей — на 6, консервов мясных и овощных — на 3, фруктов — на 15, масла животного — на 8, масла растительного — на 10 процентов.

Продажа непродовольственных товаров увеличилась на 96 миллионов рублей, или на 6 процентов. Населению области продано больше меха и меховых изделий на 13 процентов, одежды и белья — на 1, ковров и ковровых изделий — на 45, радиотоваров — на 15, легковых автомобилей, мебели — на 11 процентов.

Возросла поставка торгующим организациям области меховых товаров, велосипедов, легковых автомобилей на 11 процентов, часов всех видов — на 20, магнитофонов — на 33, радиоприемных устройств — на 7, телевизоров — на 6, чулочно-носочных изделий — на 2, швейных товаров — на 3, мебели — на 16 процентов.

Меньше, чем в 1982 году, поставлено шерстяных тканей на 19 процентов, трикотажных изделий — на 5, головных уборов — на 1, холодильников компрессионных — на 4 процента.

Из продуктов питания поставлено больше: мясопродуктов — на 4 процента, молокопродуктов — на 5, яйцепродуктов — на 3, плодоовощных консервов — на 13, сахара — на 26, макаронных изделий — на 6 процентов.

Сократилась поставка рыбы на 4 процента, сельди — на 7, консервов рыбных — на 5 процентов.

Бытовым обслуживанием населения в 1983 году занимались свыше двух тысяч ателье, цехов, мастерских, из которых 14 процентов расположены в сельской местности.

Населению области оказано бытовых услуг на 99,5 миллиона рублей, в том числе в городской местности на 89,5 миллиона, в сельской — на 10 миллионов рублей.

Против 1982 года объем услуг возрос в целом по области на 0,8 процента, в городской местности — на 0,4 и в сельской — на 5 процентов.

Годовой план реализации услуг в городской и сельской местностях управлением бытового обслуживания населения и областью не выполнен. Перевыполнен план по отдельным видам услуг: ремонт телевизоров, радиоаппаратуры, холодильников, стиральных и швейных машин, ремонт обуви, индивидуальный пошив и вязка трикотажных изделий, услуги парикмахерских, фотографий и по некоторым другим видам.

В среднем каждому жителю области оказано услуг на 32 рубля 82 копейки, в городской местности — на 33 рубля 84 копейки, в сельской местности — на 25 рублей 90 копеек.

Для жителей области построены жилые дома общей площадью 1,3 миллиона квадратных метров из них более 240 тысяч в сельской местности общеобразовательные школы — на 7 тысяч ученических мест, детские дошкольные учреждения — на 7,5 тыс. мест, профтехучилища — на 930 мест, больницы — на 383 койки, амбулаторно-поликлинические учреждения — на 1085 посещений в смену.

Проводились работы по благоустройству населенных пунктов. В Кемерове сданы в эксплуатацию коммунальные мосты через реки Томь и Искитимку. Вступила в строй действующих троллейбусная линия в Ленинске-Кузнецком.

За год газифицировано 9 тысяч квартир, из них 4 тысячи в сельской местности. Произведен капитальный ремонт жилищного фонда общей (полезной) площадью 448 тысяч квадратных метров. На капитальный ремонт жилья затрачено 35 миллионов рублей. План по вводу площади после капитального ремонта и по затратам в целом по области не выполнен.

Городским электрическим транспортом перевезено 223 миллиона пассажиров.

Продолжалось развитие народного образования и культуры.

Различными видами обучения охвачена пятая часть населения. В общеобразовательных школах учится 432 тысячи учащихся, в том числе без отрыва от производства около 59 тысяч.

В 1983 году среднее образование получили 32 тысячи юношей и девушек, в том числе 16 тысяч без отрыва от производства.

Кроме того среднее образование получили 7,7 тысячи выпускников профтехучилищ.

В школах и группах продленного дня обучается 117 тысяч учащихся, что на 2,5 процента больше, чем в предыдущем году. В школах-интернатах находится 6 тысяч детей.

В постоянных дошкольных учреждениях воспитывалось почти 174 тысячи детей.

В шести институтах и университете обучается 45 тысяч студентов, из них на вечерних и заочных отделениях 16 тысяч.

В 58 средних специальных учебных заведениях учатся 56 тысяч человек, в том числе 21 тысяча, или 38 процентов, получают специальность без отрыва от производства.

Среди обучающихся на дневных отделениях вузов и техникумов 49 тысяч получают стипендию, 26 тысяч проживают в общежитиях.

Высшие учебные заведения области выпустили 3838 инженеров, 1713 педагогов, 522 работника культуры. Средние специальные учебные заведения подготовили для народного хозяйства почти 15 тысяч специалистов.

Принято в вузы 10 тысяч юношей и девушек, в средние специальные учебные заведения — 18 тысяч человек.

Училища системы профтехобразования в 1983 году направили на предприятия области 26 тысяч молодых рабочих. Городские профессионально-технические училища подготовили 17 тысяч сельские — 3 тысячи, вечерние — 6 тысяч квалифицированных рабочих.

В 52 училищах системы профтехобразования 24 тысячи учащихся наряду с рабочей профессией получают среднее образование.

В 125 музыкальных и художественных школах занимается около 21 тысячи детей.

В области работают 1115 киноустановок, 1235 массовых библиотек, 980 клубных учреждений, 6 профессиональных театров филармония 2 цирка, 14 музеев. В среднем за год каждый житель области посетил кино 14 раз.

Число посещений театров на 1000 горожан составило 544, музеев — 151.

Жители области выписали 2,6 миллиона экземпляров журналов и 1,9 миллиона экземпляров газет. На каждую тысячу жителей приходится 1470 экземпляров периодической литературы.

Улучшились медицинское обслуживание и организованный отдых населения.

На каждые 10 тысяч населения приходится больничных коек 149, врачей — 39, среднего медицинского персонала — 137 человек.

В целях оздоровления трудящихся в течение года функционировало 48 санаториев, один пансионат с лечением, 5 домов отдыха, 81 профилакторий, 150 других учреждений отдыха. В них поправило здоровье более 200 тысяч жителей.

В городских, загородных и школьных пионерских лагерях отдохнуло 220 тысяч ребят.

Численность населения области на 1 января 1984 года составила 3 миллиона 70 тысяч человек.

ТВ 31, ВТОРНИК

I ПРОГРАММА

Передачи ЦТ.

8.00 «Время».
8.40 Утренняя гимнастика.
8.55 Мультфильмы.
9.30 И. и В. Ольшанские. «Хозяйка детского дома». Художественный телефильм. 1- и 2-я серии.
12.45 Новости.

Перерыв до 14.10.

14.15 Новости.
14.35 «Пятилетка — дело каждого». Документальные фильмы.
15.30 «В концертном зале — школьники».
16.25 «Рассказывают наши корреспонденты».
16.50 «Песни и танцы народов СССР».
17.20 «Путешествие по Москве. Ленинский проспект». Премьера документального телефильма.
17.40 «В каждом рисунке — солнце».
17.55 «Поэзия». Николай Старшинов.

Кемерово.

18.30 «Новости дня». Информационный выпуск.

Передачи ЦТ.

18.45 «Сегодня в мире».
19.00 Навстречу выборам.
19.10 «Я тебе пропою серенаду». Концерт.
19.40 И. Шоу. «Богач, бедняк...». Премьера художественного телефильма. 1-я серия.
21.00 «Время».
21.35 «В небе и на земле». Премьера документального телефильма.
22.45—23.00 «Сегодня в мире».

II ПРОГРАММА

Передачи ЦТ.

8.00 Утренняя гимнастика.
8.15 «Гамлет из Камо». Документальный телефильм.
8.35, 9.35 История. 5-й класс. «Театр Древней Греции».
9.05, 13.30 Французский язык.
10.05 Учащимся ПТУ. «Эстетическое воспитание».
10.35 «АБВГДейка».
11.30 «Шахматная школа».
12.00 В. В. Маяковский. «Мое открытие Америки».
12.30 География. 5-й класс. «Реки и озера».
13.00 Музыка. 7-й класс. «Народные мотивы в творчестве зарубежных композиторов».
14.00 Страницы истории.
14.40 «...я этой силы частица». Советское изобразительное искусство. П. Д. Корин.
15.25 Новости.

Перерыв до 18.00.

Кемерово.

18.00 К 50-летию Кемеровской ГРЭС. «Начальник строительства».

Передачи ЦТ.

18.30 «Каракумские капитаны». Документальный телефильм.

Кемерово

18.45 Всесоюзный смотр художественного творчества. Новокузнецкий композитор В. Апненков.
19.30 «Кузбасс. День за днем». Информационная программа.
20.00 Кубок европейских чемпионов по хоккею с мячом. Финал. «Енисей» (Красноярск) — «Болтик» (Швеция). 2-й тайм.
20.45 Документальный фильм.
20.55 «Эхо дня». Информационный выпуск.

Передачи ЦТ.

21.00 «Время».
21.35 «Актриса». Художественный фильм.
22.50—23.35 Чемпионат СССР по баскетболу. Женщины. ТТТ—ЦСКА.

Р 31, ВТОРНИК

6.40 Программа передач. Погода. 6.43 Новости Кузбасса. Погода. 7.30 «Запас прочности». Передача об инициаторах областного соревнования — коллективе проходческой бригады Анатолия Тв[illegible]. 7.50 Обзор областных газет. 7.58 Погода. 8.15 Объявления. 8.25 Погода. 8.27 Передача для юношества «Наследники». 11.15 В. Андреев. «Чистый снег». Радиопостановка. 17.10 Передача для юношества «Наследники» (повторно). 18.45 Новости Кузбасса. Погода.

ТЕАТР ДРАМЫ. РУССКИЙ ВОПРОС. Начало в 19 час. 1 февраля — МОЯ ПРОФЕССИЯ — СИНЬОР ИЗ ОБЩЕСТВА.

ТЕАТР ОПЕРЕТТЫ. ЛЕТУЧАЯ МЫШЬ. Начало в 19 час.

ДОМ КИНО «МОСКВА». Большой зал. Новый цветной художественный фильм НЕВЕЗУЧИЕ (10, 12, 14, 16-20, 18-10, 20, 21-40). Хроникальный фильм ПРОЗРЕНИЕ (к сеансу в 14 час.). **Малый зал.** Хроникально-документальный фильм И ВСЕ-ТАКИ Я ВЕРЮ..., две серии (11-20, 18-30). Киносборник мультфильмов ЧУДЕСА СРЕДЬ БЕЛА ДНЯ... (10, 15 — для детей). Художественный фильм ФАНТОЦЦИ ПРОТИВ ВСЕХ (13-30, 16-30, 21).

«ЮБИЛЕЙНЫЙ». КОНЕЦ ИМПЕРАТОРА ТАЙГИ (10—для детей). Новый цветной художественный фильм НЕВЕЗУЧИЕ (11-50, 14-10, 16, 18, 19-50, 21-40). Киноутренник (к сеансу в 10 час.).

«КОСМОС». Художественный фильм БАШМАЧКИ (11—для детей). Цветные художественные фильмы: ВЕНДЕТТА ПО-КОРСИКАНСКИ (9, 13, 15, 17, 19, 21). ИНСПЕКТОР РАЗИНЯ (10, 12, 14, 16, 18, 20, 21-40).

«ПИОНЕР». Киносборник мультфильмов ВОЛЧИЩЕ — СЕРЫЙ ХВОСТИЩЕ (10, 11-30, 13, 14-30). ЭКИПАЖ, две серии (16, 18-30, 21).

«ОКТЯБРЬ». Киносборник мультфильмов ХРАБРЕЦ-УДАЛЕЦ (15). ЗНАХАРЬ, две серии (12, 17, 20).

«МЕТАЛЛУРГ». ЖАНДАРМ И ИНОПЛАНЕТЯНЕ (16, 18, 20).

«ПРОГРЕСС». Киносборник мультфильмов ДЕНЬ РОЖДЕНИЯ БАБУШКИ (10, 14-20). СРОК ДАВНОСТИ (11-30, 16, 17-50, 19-30, 21-30).

«ЛУЧ». ВСЕ НАОБОРОТ (15). ЗНАХАРЬ, две серии (12, 17, 20).

«КОМСОМОЛЕЦ». ТАЙНА КОРАБЕЛЬНЫХ ЧАСОВ (15). КАЛИНА КРАСНАЯ (17, 19, 21).

ДК СТРОИТЕЛЕЙ. КОРОЛЬ ДЖУНГЛЕЙ, две серии (17, 20).

ДК ПРОИЗВОДСТВЕННОГО ОБЪЕДИНЕНИЯ «АЗОТ». РОКОВОЕ ПУТЕШЕСТВИЕ, две серии (16, 19).

ДК КОКСОХИМЗАВОДА. АНДЖЕЛА ЕДЕТ ДАЛЬШЕ (17-15, 19, 21).

КЛУБ ГРЭС. ТЫСЯЧА МИЛЛИАРДОВ ДОЛЛАРОВ, две серии (17-15, 20 — детям смотреть не рекомендуется).

КЛУБ ШАХТЫ «СЕВЕРНАЯ». ОГНИ ЦИРКА (10, 15—для детей). ВОКЗАЛ ДЛЯ ДВОИХ, две серии (17, 20).

КЕМЕРОВСКОЕ ОПЫТНО-ЭКСПЕРИМЕНТАЛЬНОЕ КАРЬЕРОУПРАВЛЕНИЕ МОЖЕТ ПРОДАТЬ

организациям облицовочную мраморную плиту по безналичному расчету.

Обращаться по адресу: г. Кемерово, ул. Терешковой, 55, тел. 55-15-41.

Театр оперетты Кузбасса

24, 25, 26 ФЕВРАЛЯ

ПРЕМЬЕРА

К. КРОМСКИЙ.

«КРУЖАТСЯ ЧАЙКИ»

Музыка в двух действиях.

Режиссер-постановщик — заслуженный деятель искусств РСФСР Т. ГОГАВА.

ГОТОВИТСЯ К ПОСТАНОВКЕ

М. САМОЙЛОВ.

«СТРАСТИ СВЯТОГО МИКАЭЛЯ».

Оперетта в двух действиях.

Режиссер-постановщик — В. ШЕСТАКОВ.

Заместитель-постановщик — заслуженный артист КаССР И. ГАФТ.

Билеты продаются в кассе театра и через уполномоченных.

СМОТРИТЕ НА ЭКРАНАХ ОБЛАСТИ НОВЫЙ ХУДОЖЕСТВЕННЫЙ ФИЛЬМ

ОГЛЯНИСЬ

Производство киностудии «МОСФИЛЬМ».

Автор сценария Э. ВОЛОДАРСКИЙ.

Режиссер А. МАНАСАРОВА.

Психологическая драма о сложных отношениях между матерью и сыном.

Взаимное непонимание, отчуждение. Мы страдаем, сталкиваясь с этим в отношениях даже с людьми посторонними. А если то же самое происходит в семье между самыми близкими? Если жестокость семнадцатилетнего сына доводит отчаявшуюся мать до попытки самоубийства?

Кто или что тому причиной?

Кто прав? [illegible]

В ролях: [illegible] Щеглов, Олег Т[illegible]

С ТЕЛЕТАЙПНОЙ ЛЕНТЫ

▲ АЛЖИР. Здесь состоялось первое заседание постоянного секретариата ЦК партии Фронт национального освобождения, сформированного после V съезда партии ФНО.

Как сообщает агентство АПС, на заседании были обсуждены пути и средства мобилизации трудящихся на решение задач национального строительства, определенных съездом как на ближайшую, так и на более отдаленную перспективу.

На заседании выступил член Политбюро, руководитель постоянного секретариата ЦК партии ФНО Мохаммед Шериф Мессадия. Он подчеркнул, что в основе всей деятельности партии на предстоящем этапе должны быть положения, содержащиеся в отчетном докладе съезду генерального секретаря партии ФНО Шадли Бенджедида. При этом необходимо также учитывать документы, принятые на областных партийных конференциях, и особенности нынешнего этапа развития страны.

▲ ДЕЛИ. Исламабадский военный режим усиливает провокации против Индии. Как сообщило агентство ЮНИ, два боевых самолета ВВС Пакистана 25 января вторглись в воздушное пространство страны. За последнее время, указывает местная печать, это уже не первый подобный инцидент. Неоднократно индийская территория подвергалась неспровоцированным обстрелам с пакистанской стороны, засылкам шпионов и диверсантов. (ТАСС).

КОРРЕСПОНДЕНТЫ ТАСС И АПН СООБЩАЮТ

СОБЫТИЯ ЗА РУБЕЖОМ

Грани сотрудничества

Строится ГЭС на Дунае

СРР. Гидроэлектростанция «Железные ворота-II» — символ сотрудничества социалистических стран. Она сооружается на Дунае совместно румынскими и югославскими строителями. Техническое содействие в ее возведении оказывает Советский Союз.

На новой ГЭС будут смонтированы 16 гидроагрегатов мощностью по 27 мегаватт каждый.

На запланированную мощность — 430 мегаватт — «Железные ворота-II» намечено вывести в 1984 году.

НА СНИМКЕ: общий вид строительства.

Фото Анджерпресс—ТАСС.

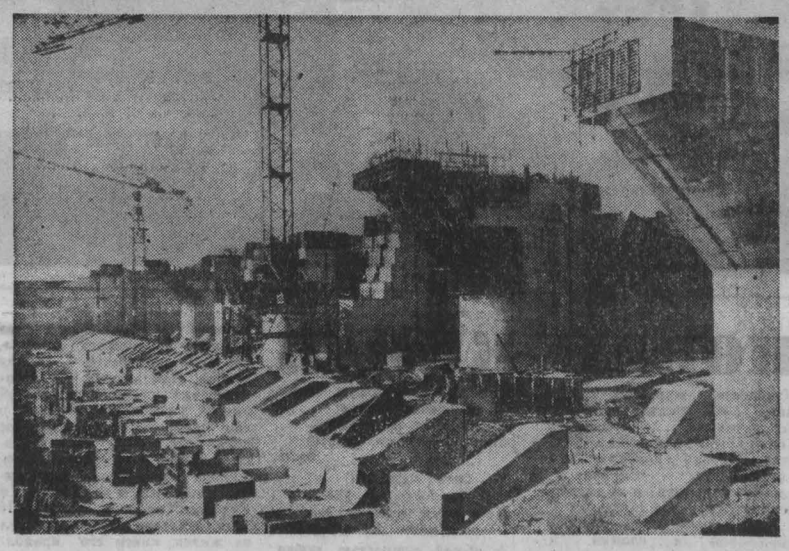

Свидетельствует пресса

Завтра Бразилии

В журнале «Присма латиноамериканo», издаваемом латиноамериканским информационным агентством Пренса Латина, недавно была опубликована статья о сегодняшнем дне Бразилии.

Агентство печати Новости предлагает эту статью своим читателям с некоторыми сокращениями.

Бразилия — самая промышленно развитая страна латиноамериканского континента.

Несколько лет назад много говорилось и писалось об «экономическом чуде», «бразильском феномене», стране «витрине» капиталистического общества. Многое для распространения этого мифа сделали западные средства массовой информации. Но не писалось и не говорилось об оборотной стороне медали.

За витриной «экономического чуда» голодают десятки миллионов. Экономика переживает постоянный кризис. Фактическое «лицо» Бразилии — не огромные современные города, а нищие деревни и городские окраины. Бедность — вот трагическая реальность общества далекая от реальных возможностей.

Что случилось? Каковы же причины развала экономики и кредитной системы Бразилии?

Ответ — в продолжающемся грабеже национальных богатств и ресурсов транснациональными корпорациями, главным образом американскими. Их поддерживает местная буржуазия, тесно связанная с иностранным капиталом.

Бразильская «экономическая модель» была полностью сориентирована на иностранные капиталовложения и амбициозные программы развития, которые не раз приходилось корректировать. Последний чувствительный удар по ним нанесло повышение учетных ставок банками США. Это еще больше увеличило долг страны. Сегодня Бразилия на первом месте в мире среди стран-должников. Она должна своим кредиторам 90 миллиардов долларов! Эту фантастическую сумму практически невозможно выплатить. Безработица постоянно растет, быстрыми темпами увеличивается банкротство мелких и средних фирм.

В этой драматической ситуации МВФ диктует Бразилии все новые условия, не приемлемые для страны. Они не только вызывают еще большее обнищание населения, но и не дают ни малейшей возможности расплатиться с долгами. От бразильцев требуют еще туже затянуть ремни. Но сегодня диктат МВФ отвергают все более широкие круги бразильской общественности, хотя никто не знает, что принесет завтрашний день.

Тяжелое положение бразильской экономики эхом отзывается в других странах континента, также стянутых долговыми путами западных кредитных учреждений. Народы стран Латинской Америки не желают более мириться со своим положением сырьевых придатков. Они поднимаются на борьбу.

(АПН).

Алло, «Истина» на проводе!

В центре очередного скандала, разразившегося в Белом доме, оказался директор ЮСИА Чарлз Уик, близкий друг президента Рейгана. Стало известно, что Уик тайно записывал на пленку телефонные разговоры с сенаторами, конгрессменами, членами администрации.

— ...Будешь в течение следующих десяти минут у себя?

— Да.

— Если не сумею устроить нечто подобное за 10 минут, меня нужно уволить.

Это отрывок из телефонного разговора между Чарлзом Уиком, директором информационного агентства США (ЮСИА), и Джеймсом Бейкером, главой штата Белого дома. Второй обещает первому обеспечить присутствие президента Р. Рейгана на одном любопытном совещании в стенах ЮСИА. Бейкер уверен: ему удастся организовать это в два счета. В противном случае, шутит он, освобождайте от должности...

Выясняется, однако, что уволить надо бы не Бейкера, а Уика. И не в шутку, а всерьез.

С января 1982 года по июль 1983-го шеф ЮСИА тайно записывал на магнитофон свои частные телефонные разговоры со многими именитыми американцами. Тайно в том смысле, что собеседники об этом, как правило, не догадывались, по наивности они полагали, будто просто болтают с приятелем. А тот фиксировал каждое слово на пленке, заботливо расшифровывал записи, собирал их в какие-то досье и даже размножал для «служебного пользования».

Словом, не очень-то этично поступал г-н Уик.

Но такой оценки еще мало. В 12 американских штатах, в частности во Флориде, запись телефонного разговора без разрешения другой стороны считается преступлением. Кара по закону — до пяти лет тюрьмы и пять тысяч долларов штрафа. Между прочим, ту самую беседу с Бейкером Уик вел как раз из Флориды.

Скандал, и с последствиями!

В довершение всего шеф ЮСИА не придумал ничего лучшего, как попытаться откреститься от содеянного. Когда журналисты нагрянули к нему с длинным списком и начали выспрашивать: «Этого записывали? А этого?», — Уик пару раз промямлил «нет», а потом, чувствуя, что тонет, грубо указал им на дверь.

Между тем газеты уже раздобыли копии записей. Собеседники без труда опознали собственное красноречие, воспроизведенное с точностью до последнего словечка. Жертвами уиковской магнитофонной страстишки оказались сенатор Марк Хетфилд, директор Агентства по контролю над вооружениями и разоружению Кеннет Эделман, дружок президента миллионер Уолтер Анненберг, актер Керк Дуглас... Списку знаменитостей нет конца. Ни перед кем из них свою вину Уик поначалу не признал.

Ничего себе главный пропагандист Америки! На первый взгляд, моральные качества директора ЮСИА вроде бы противоречат тому, чего страна вправе ожидать от светлой личности на таком посту. По этому ложному следу и кинулась здешняя пресса.

«Человек, обязанный поддерживать доверие мира к голосу Америки, импрессарио проекта «Истина», повел себя в тяжелую минуту как инстинктивный беглец от истины», — сокрушается «Нью-Йорк таймс».

По-моему, это незаслуженный навет на Чарлза Уика. Напротив, какова пропаганда, таков и ее шеф. Нравственные убеждения директора ЮСИА, если их можно так назвать, как телефонная трубка к уху, подходят к задачам, возложенным на него по долгу службы.

Возьмем тот же проект «Истина». Двухсотстраничный меморандум ЮСИА определяет его суть так: «Делать упор на советскую угрозу безопасности различных районов планеты, одновременно изображая Соединенные Штаты страной, глубоко преданной идеям мира». Под силу ли такие пропагандистские свершения какому-нибудь либеральному чистоплюю, который не ведет тайные магнитофонные досье в целях шантажа и не умеет лгать прямо в глаза?

Сомневаюсь. Поэтому нападки на директора ЮСИА с моральных позиций представляются мне бессмысленными. Это то же самое, как требовать от Отелло более гуманного отношения к Дездемоне. Уик должен душить мораль уже в силу своей служебной роли.

Более интересно другое. Кассеты Уика, как некогда магнитофонные пленки Никсона, дают редкую возможность заглянуть на политическую кухню Белого дома. По сути перед нами маленький «Уотергейт» десять лет спустя.

Вернемся к записи беседы Уика с Бейкером. Директор ЮСИА готовит совещание с монополистами печатного слова и телевизионными боссами, чтобы выдоить из них деньги на финансирование небезызвестного «проекта поощрения демократии». Речь идет об отравлении ненавистью к социализму широкой международной аудитории. Уик недоволен: штат Белого дома требует от него каких-то «деталей» будущего совещания, прежде чем обещать присутствие на нем президента.

Из магнитофонной записи:

Ч. Уик: — К тому времени, когда мы уточним детали, у нас уже не останется никого, кто пришел бы с деньгами. Когда я раздобывал те, другие деньги, нас не интересовали никакие детали.

Что за «другие» деньги? Подразумеваются те 15 миллионов, которые Уик собрал на проведение избирательной кампании Р. Рейгана в 1980 году. «Это я избрал президента!» — хвастался потом великий устроитель благотворительных обедов. Он избрал или нет — еще неизвестно. А что купив себе тем самым место директора ЮСИА—это точно. Сейчас Уик хотел бы снять новый финансовый урожай, но под флагом пожертвований на «проект поощрения демократии».

Кого же пригласили на совещание?

Имена громкие. Сэр Джеймс Голдсмит, издатель французского журнала «Экспресс» и недавно испустившего дух ультражелтого британского еженедельника «Нау!»; Руперт Мэрдок, владелец желтой газетной империи, охватывающей США, Британию и Австралию. «Я заполучил также представителя Акселя Шпрингера, его правую руку — прилетит из Германии», — радостно сообщает Бейкеру директор ЮСИА, имея в виду короля бульварной прессы ФРГ.

Вот ассортимент личностей, приглашенных раскошелиться на «проект поощрения демократии». Жирным котам информационного бизнеса поручается разносить сметану гуманизма по всему миру. Мастера фальшивок, поэты насилия, распространители порнографии пожалованы в финансовые благодетели пропагандистской программы, которая будто бы откроет человечеству новые горизонты гражданских свобод и укрепит его веру в западные духовные ценности.

Все это показательно уже само по себе.

Но позвольте, изумится читатель, разве администрация США уже не отрядила 300 тысяч долларов в бюджет «проекта поощрения демократии»? Зачем эти частные поборы, устроенные конторой Уика?

Вопрос волнует немало американских обозревателей. «Для чего эти деньги? — недоумевает в своем комментарии Уильям Сефайер и тут же делает предположение: — Возможно, в связи с «проектом поощрения демократии» существует также некая сверхсекретная задача: продвижение фондов в демократические учреждения за рубежом».

Возможно. Даже скорее всего. Тайный подкуп — не новинка в арсенале американских профессионалов пропаганды, к которым, кстати, можно отнести и самого Сефайера. Недаром в приведенной выше цитате он называет «демократическими» организации в других странах, существующие на секретные американские фонды.

Но дело не только в этом. Шеф ЮСИА явно использует «проект поощрения демократии» и клюнувших на него пресс-баронов для корыстных узкопартийных целей — финансовой и прочей поддержки Р. Рейгана в битве за Белый дом в 1984 году.

Из магнитофонной записи:

Ч. Уик: — Если ты заинтересован в 84-м, можешь ли ты представить себе более подходящую группу парней (имеются в виду Голдсмит, Мэрдок, Шпрингер и пр. — В. С.), чтобы их... (непечатное словцо. — В. С.).

Дж. Бейкер: — Нет, черт возьми, нет! Это парни что надо.

Через десять минут он, как и обещал, сообщает Уику, что президент прибудет на совещание в ЮСИА.

Дж. Бейкер: — С твоим делом все в порядке. Все, о'кей. Он (Р. Рейган. — В. С.) нанесет тебе визит и останется минут на 20 или около того. Приятного тебе вечера!

Ч. Уик: — Мы победим в 84-м!

Победят или нет — еще неизвестно. Очевидно пока другое.

Политическая безнравственность, подкуп вместо идеологического соперничества, сила денег вместо воли избирателя, использование служебного кресла в предвыборной потасовке — вот что кричит с тайных пленок, записанных Чарлзом Уиком, бывшим продюсером мультипликационных сказок, а ныне главным пропагандистом Соединенных Штатов.

Если уж называть что-то проектом «Истина», то, пожалуй, именно их, эти записи.

В. СИМОНОВ,
соб. корр. АПН.

Нью-Йорк.

Обсуждаем проект реформы школы

Жизненная потребность

Ученическая производственная бригада Колыонской средней школы по итогам минувшего года вышла в число лучших в области. Она была награждена переходящим кубком имени Героя Социалистического Труда А. А. Бондарева и ценным подарком — цветным телевизором.

Эти награды колыонские школьники завоевали своим трудом. Они вырастили на закрепленном за бригадой участке по 23 ц зерновых культур и по 615 ц корнеплодов с гектара. Таких показателей бригада добилась благодаря строгому соблюдению всех агротехнических мероприятий.

Весь полученный урожай бригада сдала в совхоз и получила за это четыре тысячи рублей. Кроме того, она выращивала овощи для школьного интерната, проводила по заданию агрономической службы опыты выращивания разных сортов овса. Это заботы летние. А зимой члены бригады изучают тракторы и сельскохозяйственные машины. И не только по книгам и макетам, но и на практических занятиях. Ребята сами ремонтируют закрепленные за бригадой машины и прицепные орудия, учатся водить и обслуживать тракторы. Летом они работают не только в ученической бригаде и в совхозе. В прошлом году, например, Виктор Силантьев был штурвальным на комбайне, а Андрей Чистов на тракторе участвовал в заготовке кормов.

Большие практические навыки дает участие школьников в соревновании на тракторах. Они проводятся регулярно. Девушки оспаривают первенство только на колесных тракторах, а юноши — и на гусеничных. В прошлом году первое место среди девушек заняла Галина Бикбулатова, а среди юношей — Александр Батищев и Сергей Мельников. Все они учатся в десятом классе и только в апреле будут славать экзамен на права механизаторов.

Об успехах производственного обучения можно судить и по тому, что в прошлом году из одиннадцати выпускников нашей школы восемь получили права трактористов-машинистов широкого профиля третьего класса, а троим были вручены свидетельства сельских механизаторов.

Школьная техника стоит в теплом гараже, построенном руками ребят. Старшеклассники сами ремонтируют тракторы в совхозной мастерской, проводят технические уходы за ними на совхозном пункте техобслуживания. Особой старательностью отличаются Андрей Чистов, Сергей Мельников, Николай Болтрушевич.

Пахота, боронование закрепленной за бригадой земли, сев, обработка посевов, ремонт и техническое обслуживание тракторов — не игра в труд, а настоящая крестьянская работа, которая приносит зримые результаты. Такая работа нравится ребятам: она не только дает им практические навыки, ориентирует в выборе профессии, но и приобщает к труду, к общему делу совхоза.

В проекте реформы школы говорится, что правильно поставленное трудовое воспитание, обучение и профессиональная ориентация, непосредственное участие школьников в общественно полезном труде является незаменимым фактором выработки сознательного отношения к учебе, гражданского становления, нравственного, интеллектуального формирования личности. Можно сказать, что наша школа уже сейчас многое сделала и делает в этом направлении.

У нас есть базовое предприятие — совхоз «Ижморский». Он выделил нам технику, землю, прикрепил наставников. Помогают в трудовом воспитании учащихся и агроном Матвиенко, механизатор Маурер и другие.

Вместе с тем не могу сказать, что у нас сделано все. В частности, не отвечает необходимым требованиям полевой стан производственной бригады. Совхоз выделил дом под столовую на поле, а живут ребята во время полевых работ в палатках. В проекте реформы правильно говорится, что ученические производственные бригады должны иметь стационарные полевые станы. И такие станы уже есть. Они построены с выдумкой, удобны, красивы, как, например, в совхозе «Симбирский» нашего района. Надо подумать о таком стане и дирекции нашего совхоза.

А возьмите учебные пособия. Мы их делаем в основном сами. И, конечно же, далеко не все они отвечают современным требованиям. Я был в Анжеро-Судженском сельском профтехучилище и с завистью смотрел на красочные макеты машин, удобные тренажеры, интересные диапозитивы. Почему у нас нет таких пособий? Ведь мы тоже готовим трактористов-машинистов широкого профиля. Нужен нам и свой комбайн.

В проекте реформы правильно говорится о необходимости уделять больше внимания трудовому воспитанию и профессиональной ориентации школьников. Так оно и будет. По дирекции нашего совхоза, наверное, не следует ждать, пока будут разработаны новые программы, выпущены учебники, а надо уже сейчас укреплять материальную базу ученической бригады. Областным же организациям следует подумать, где и кто смог бы изготовить нужные школам пособия для трудового воспитания.

Б. ЛЕВИН,
мастер производственного обучения Колыонской школы.
Ижморский район.

ОПЫТ ЛУЧШИХ—ВСЕМ

Школой передового опыта по праву называют Выставку достижений народного хозяйства СССР. И это очень точно определяет всю ее многогранную деятельность.

Ежегодно здесь показывается сто тысяч экспонатов. Сотни предприятий, строек, колхозов и совхозов, организаций, тысячи передовиков являются участниками ВДНХ СССР. Около ста тысяч медалей — золотых, серебряных, бронзовых — с денежными премиями или ценными подарками ежегодно вручают новаторам производства. А наиболее отличившихся участников ВДНХ отмечают дипломами Почета и премируют легковыми автомобилями.

Выставку ежегодно посещают 11 миллионов человек. Около четырехсот тысяч специалистов самых различных профессий проходят здесь обучение в течение года. И за это же время в 79 павильонах организуется до трехсот тематических выставок, смотров. Они посвящены важнейшим народнохозяйственным проблемам. Их тематика определяется государственными комплексными научно-техническими программами, которые входят в общий план экономического и социального развития страны.

Вот, например, роботы. В Советском Союзе за последнее пятилетие по сравнению с предшествующим парк автоматических манипуляторов увеличился в шесть раз. На ВДНХ СССР функционирует постоянно действующая выставка «Автоматические манипуляторы». На ее базе проходят учебные семинары, где специалисты получают новейшую информацию.

В добывающих отраслях новые технологии коренным образом меняют представления о возможности вовлечения в хозяйственный оборот месторождения, ранее считавшиеся неперспективными. Прогрессивные способы добычи обеспечивают повышение степени извлечения полезных ископаемых.

Достаточно полно раскрывают достижения научно-технического прогресса 150 экспонатов павильона «Угольная промышленность». Заслуживает внимания действующая модель высокопроизводительного автоматизированного углепогрузочного комплекса П-4В, эксплуатируемого на разрезе «Сибиргинский» объединения «Кемеровоуголь». Заложенные в комплексе технические решения позволяют повысить производительность погрузки в пять—восемь раз, существенно сократить простои полувагонов, значительно повысить эффективность взаимодействия промышленного и железнодорожного транспорта. Широкое применение этого комплекса, разработанного институтами УкрНИИпроект и Гипроуглеавтоматизация, намечено на предприятиях Кузбасса и других угольных бассейнов.

Новинки советского угольного машиностроения — механизированные комплексы КМ-103, МК-75, ОКП-70, КМ-130 — также представлены в экспозиции.

С каждым годом все больше внимания уделяется повышению эффективности и качества работы, прогрессивным формам организации производства, научной организации труда и управления. Эти проблемы будут раскрыты на выставке «Опыт работы предприятий Горьковской области по повышению эффективности производства и качества работы». В павильоне «Машиностроение» в мае откроется тематическая выставка «Научная организация труда и оргпроектирования в радиопромышленности». Достижения в этой отрасли найдут широкое отражение и в павильоне «Радиоэлектроника и связь». Интересна представленная в экспозиции система телевизионного вещания «Экран», которая обеспечивает передачу двух программ Центрального телевидения по всей территории СССР в удобное для зрителей время. Показана будет также аппаратура зонового телевизионного вещания «Москва». Она позволит к концу пятилетки охватить значительные территории Дальнего Востока, Средней Азии, Западной Сибири, Урала и Крайнего Севера европейской части СССР.

Большое внимание в экспозиции ВДНХ-84 уделяется дальнейшему развитию и повышению эффективности бригадной формы организации и стимулирования труда. Выставка «Сквозной поточный бригадный подряд в строительстве» отразит передовой опыт хозрасчетных коллективов по обеспечению своевременного ввода объектов в эксплуатацию, росту производительности труда, улучшению использования техники.

Этой же теме посвящены выставка «Коллективный подряд в сельском хозяйстве», экспозиции «Распространение бригадной формы организации и стимулирования труда на предприятиях черной металлургии», «Бригадные формы организации труда» и другие.

В СССР огромное значение придается мерам по охране и научно обоснованному использованию земли и ее недр, водных ресурсов, растительного и животного мира, по сохранению в чистоте воздуха и воды. Основные направления решения этой важной проблемы отражены на межотраслевой выставке «Очистка сточных вод и газовых выбросов в атмосферу», которая продолжит свою работу до апреля в павильоне межотраслевых выставок № 2.

Немало интересных экспонатов увидят посетители на тематической выставке «Изобретательство на службе охраны окружающей среды». Опыт работы руководителей и специалистов хозяйств животноводческих ферм, а также передовиков производства отобразит тематическая выставка «Специалисты - организаторы научно - технического прогресса в животноводстве».

Новая экспозиция павильона «Механизация и электрификация сельского хозяйства» расскажет о развитии материально-технической базы агропромышленного комплекса. Будет работать межотраслевая выставка «Внедрение индустриальных технологий — важнейший путь повышения эффективности сельскохозяйственного производства». На ее базе предполагается обучить более 10 тысяч специалистов среднего звена. В павильоне пройдет Всесоюзный смотр «Изобретатели и рационализаторы в сельскохозяйственном производстве».

Июньский (1983 г.) Пленум ЦК КПСС обратил особое внимание на обеспечение тесной интеграции науки и производства. Выполнению этой задачи будут посвящены экспозиции постоянной выставки работ Академии наук СССР и академий наук союзных республик, павильонов «Атомная энергия», «Гидрометеорология и контроль природной среды». Интересной будет выставка «Водородная энергетика» в павильоне «Физика» АН СССР.

Важное место займет пропаганда решений июньского (1983 г.) Пленума ЦК КПСС в павильоне «Советская печать». Здесь будут представлены книги, плакаты и другие печатные средства наглядной агитации. «Превратим Сибирь в край высокой культуры!» — такую тематическую выставку предусмотрено подготовить в павильоне «Советская культура». Запланированы выставки «Формирование коммунистического мировоззрения, активной жизненной позиции у учащихся общеобразовательных школ» и «Роль внеклассной и внешкольной работы в комплексном воспитании подрастающего поколения».

ВДНХ постоянно развивается. Разработан генеральный план ее развития и реконструкции до 2000 года. Он предусматривает строительство комплекса новых павильонов. В их создании намечено широко использовать современные планировочные, конструктивные решения и методы.

Для удобного и быстрого перемещения многих тысяч посетителей, количество которых возрастет в два—три раза, в разные концы выставочного городка протянутся скоростная монорельсовая трасса, движущиеся тротуарные ленты, канатные дороги.

Интересны предложения архитекторов и проектировщиков по организации так называемых ландшафтных экспозиций, в которых будут широко и разнообразно использованы лучшие образцы садово-паркового искусства и озеленения, природные зоны страны.

Но изменится не только внешний вид ВДНХ. Будут широко использоваться новейшие средства и методы современного выставочного дела: аудиовизуальные и голографические установки, полиэкранная и информационно-поисковая техника и многое другое.

Все это сделает главную выставку Советской страны еще интереснее и содержательнее.

Л. РАЩУПКИНА,
начальник управления пропаганды ВДНХ СССР.
г. Москва.

НА СНИМКЕ: в павильоне «Профтехобразование».
Фото Ю. Дьяконова.

Издано в Кемерове

НОВЫЕ КНИГИ

В конце минувшего года из печати вышла книга прозы Валентина Махалова «Откликнись звуку живому». В нее вошли повесть «Иду к сожженному мосту» и рассказы-зарисовки о сибирской природе «Наедине с тайгой». Хотя сборник объединил разножанровые произведения, общая мысль роднит их — тревога за будущее сибирской природы, которая много терпит от бесхозяйственности человека. «Что оставим потомкам своим?» — такой вопрос звучит в подтексте книги.

Любителей поэзии заинтересует новый сборник стихов Любови Никоновой «Праземля». Стихи Никоновой печатались в альманахе «Огни Кузбасса», журналах «Смена», «Сибирские огни», в коллективных сборниках. Тепло была встречена читателем первая книга ее стихотворений «Скрипичный ключ», изданная в Кемерове девять лет назад.

Поэтический мир Любови Никоновой и сложен, и прост. Прост потому, что все, о чем она пишет, знакомо и дорого каждому: родная земля, мать, Родина, мир, любовь к самому близкому человеку. И сложен потому, что предстает в стихах во взаимосвязи, взаимозависимости понятий и явлений, стоящих за этими понятиями.

Неподдельной добротой ко всему живущему пронизана каждая поэтическая строка сборника. Добротой и полнотой ощущения жизни:

Когда свое не удалось,
Любуешься, смущенный гость,
Не смея выразить участья,
Картинами чужого счастья.
Порою даже не людьми,
А общей сущностью любви.
Заметишь на бахче,
в полыни,
Мохнатенький зародыш дыни.
Иль попадешь на нежный луг,
Где сердцем потеплеешь вдруг,
Увидев среди трав румяных
Гнездо двух птичек безымянных.

Читателям хорошо известны романы В. С. Ворошилова «Солнце продолжает светить», «И не погаснет!», «Капля света». Для многих эти произведения стали настольной книгой, учебником жизни, о чем свидетельствует огромное количество читательских писем. Книги Владимира Ворошилова издавались массовыми тиражами не только в Кузбассе, но и в Москве. И хотя писатель недавно ушел из жизни, книги его продолжают волновать и учить бороться за жизнь.

Как жил и работал писатель, что питало его творчество? Где истоки таланта этого человека? Чем поучительна жизнь самого автора, бывшего военного летчика, потерявшего зрение, но не потерявшегося в жизни, ставшего руководителем Кемеровского областного отделения общества слепых, которое помогает полноценно жить многим людям, потерявшим зрение?

Эти и многие другие вопросы рассматривает в своем документальном повествовании о Владимире Ворошилове, писателе и человеке — «Свет не гаснет» кандидат филологических наук, член Союза писателей СССР Евсей Цейтлин. Документальное повествование о писателе — плод тщательного изучения не только творческого и жизненного пути самого писателя, но и работы областного отделения общества слепых, которым долгие годы руководил В. С. Ворошилов.

Л. ГЛЕБОВА,
старший редактор отдела художественной литературы Кемеровского книжного издательства.

ГАИ СООБЩАЕТ

Беспечность на дорогах приводит к большой беде. Но тем не менее многие пешеходы почему-то надеются, что с ними ничего не случится. И бегут через дорогу в неположенном месте, зачастую перед близко движущимся транспортом.

Согласно Указу об административной ответственности за нарушение правил дорожного движения пешеходы-нарушители подвергаются штрафу. Так, были оштрафованы кемеровчане Л. Артамонов и А. Максименко — работники электротехнического завода, Н. Новоселов — водитель коксохимзавода, Н. Лятвинов—работник станции Кемерово и другие.

Отзовитесь!

Вот уже семнадцать лет наш совет ведет поисковую работу — собирает материалы о ветеранах 9-й (43-й) отдельной истребительно - противотанковой артиллерийской Оршанской Краснознаменной ордена Богдана Хмельницкого бригады Резерва Главного командования. В нашей картотеке есть имя кузбассовца офицера Ивана Михайловича Старкина. Куда мы только не писали, но найти его родственников, близких не удается. У нас есть снимок, сделанный у озера Балатон в Венгрии в последние дни войны. На нем запечатлен и Иван Михайлович. 1964-м артполком командовал кузбассовец, Герой Советского Союза П. Р. Саенко. В этой воинской части храбро бились с врагом житель станции Артышта Николай Якубенко, много других сибиряков. Обращаемся к ветеранам, руководителям предприятий, где работали фронтовики, с просьбой выслать нам для музея воспоминания, фронтовые и трудовые реликвии, снимки.

Наш адрес: 624460, г. Краснотуринск, ул. Карпинского, 21а, кв. 10, Белянкину Н. В.

Хоккей с мячом

Лидер прежний

Несмотря на то, что динамовцы Алма-Аты одержали победу в очередном туре, обыграв «Локомотив» со счетом 5:2, настичь лидера им не удалось. Впереди по-прежнему «Енисей», имеющий 28 очков.

Результаты остальных матчей, состоявшихся в минувшую субботу: СКА (Свердловск) — «Юность» — 5:5, «Водник» — «Старт» — 4:4, «Динамо» (Москва) — «Родина» — 3:2, «Строитель» — «Вымпел» — 2:1, «Кузбасс», как мы уже сообщали, выиграл у армейцев Хабаровска — 3:2.

Положение команд на 31 января:

	И	В	Н	П	М	О
«Енисей»	16	14	0	2	101-37	28
«Динамо» (А.-А.)	17	12	3	2	108-49	27
«Зоркий»	17	11	2	4	66-48	24
«Динамо» (М.)	17	9	3	5	69-56	21
СКА (Св.)	19	8	3	8	75-87	19
СКА (Хб.)	17	8	2	7	86-69	18
«Строитель»	17	6	5	6	52-51	17
«Кузбасс»	18	6	4	8	63-80	16
«Вымпел»	16	6	2	8	54-64	14
«Родина»	18	6	2	10	58-70	14
«Старт»	17	5	2	10	59-59	12
«Водник»	18	4	3	11	53-77	11
«Юность»	17	3	5	9	53-95	11
«Локомотив»	18	5	0	13	56-109	10

О. МИТИЧ.

Коллекционеру на заметку

С эмблемой турнира

Министерство связи СССР выпустило почтовый конверт, посвященный VII Международному турниру по хоккею с мячом на приз газеты «Советская Россия», который стартует в Кемерове 3 февраля на центральном стадионе «Химика».

На конверте, выполненном художником И. Филипповым, изображены официальная эмблема турнира и два хоккеиста. На Кемеровском почтамте и в пресс-центре турнира будет организовано гашение конвертов.

В. МИХАЙЛОВ.

На приз «Золотая шайба»

Победили прокопчане

В Юрге, Ленинске-Кузнецком и Киселевске закончились областные соревнования юных хоккеистов на приз ЦК ВЛКСМ «Золотая шайба».

Хоккеисты младшего возраста играли в Юрге. В турнире приняли участие пять команд, хотя должны были собраться восемь. По неизвестным причинам не приехали команды из Междуреченска, Осинников и Тайги.

Уверенно провели все четыре матча прокопчане. Выиграв в решающем поединке со счетом 4:0 у новокузнецкого «Зыряновца», они стали победителями, забив в турнире 30 шайб и не пропустив в свои ворота ни одной. Новокузнечане заняли второе место, а вот третьего призера пришлось определять по разнице заброшенных и пропущенных шайб, так как претенденты на «бронзу»—кемеровчане и юргинцы закончили матч между собой с ничейным результатом — 2:2. Третьими стали хоккеисты областного центра.

В Ленинске-Кузнецком играли хоккеисты средней возрастной группы. И в этом турнире должны были выступать восемь команд, но не явились хоккеисты Таштагола. Их место заняли ребята из Беловского района. Их матч за седьмое место с командой Березовского был самым драматичным. Истекло время игры, а счет 1:1. Судьи назначают штрафные броски — хоккейные пенальти. И из десяти буллитов, проведенных с теми командами, был реализован только один. Это сделали сельские ребята.

В поединке за «бронзу» кемеровчане уверенно победили команду Белова — 8:2. А судьба победителя турнира решилась во встрече команд Новокузнецка и Прокопьевска. 7:1 — таков счет матча, в котором победили прокопчане.

В Киселевске все игры среди команд старшей возрастной группы проходили в упорной борьбе. В финальных поединках беловчане победили команду Кемерова и стали третьими призерами. В матче за звание чемпиона области вновь встретились ребята из Прокопьевска и Новокузнецка. И в этом матче прокопчане были сильнее.

А. ДОБРЫНИН,
член президиума областной федерации хоккея.

Горные лыжи

Старты в Губахе

Отлично выступили здесь на первенствах Российского и Центрального советов ДСО «Труд» горнолыжники Междуреченска.

На первенстве Российского совета увереннее всех выступил Геннадий Пономарев, который был первым в гигантском и супергигантском слаломе. Здесь он сумел не только победить спортсменов своего возраста, но и показал абсолютно лучшее время.

Отличился кузбассовец и на первенстве Центрального совета. Он победил в слаломе-гиганте и в специальном слаломе. Хорошо выступили Константин Гавриленко и Светлана Митюгова.

В. СОХАРЕВ.
г. Губаха.
Пермская область.

В коллективах физкультуры

Главное—здоровье

В Кузбасском политехническом институте почти каждый преподаватель, сотрудник дружит с физкультурой.

Подтверждением тому популярность институтской спартакиады. Здесь любой может показать умение и мастерство, любовь к тому или иному виду спорта.

В этом учебном году профком института проводит шестую традиционную спартакиаду по 12 видам спорта. Интересно и захватывающе проходят игры в зале и на улице, соревнования по комплексу ГТО.

В. СЕДЫХ.
г. Кемерово.

Туристский комплекс «Дагомыс» города-курорта Сочи.
Фотохроника ТАСС.

Печальная история «Золотой богини»

ВРАЗИЛИА, 30 января. (Корр. ТАСС). Печально завершилась история похищения из штаб-квартиры Бразильской конфедерации футбола в Рио-де-Жанейро «Золотой богини» — приза чемпионов мира. Как официально объявлено полицейскими властями, кубок, содержавший около одного килограмма золота, уничтожен во время переплавки. Задержано 4 преступника, организовавших в конце декабря прошлого года похищение, возмутившее миллионы бразильских поклонников футбола.

Члены шайки, в которую входили, в частности, бывший сотрудник конфедерации футбола и отставной детектив, переплавили «Золотую богиню» в брусок драгоценного металла. Затем они продали его спекулянтам.

Моральный и психологический ущерб, нанесенный бразильскому футболу, трудно передать в цифрах и словах, пишет столичная «Журнал ди Бразилиа».

Тираж «Спортлото»

Результаты 4-го тиража «Спортлото», состоявшегося 28 января.

«6 из 49»: 6 (борьба дзюдо), 12 (гимнастика), 19 (лыжные гонки), 43 (городки), 44 (мотоспорт), 47 (туризм).

«5 из 36»: 7 (борьба классическая), 20 (парусный спорт), 23 (прыжки на лыжах и двоеборье), 26 (современное пятиборье), 29 (стрельба стендовая).

(ТАСС).

ПОГОДА

31 января по области ожидается облачность с прояснениями, снег, местами метель. Ветер юго-западный 9—14 метров в секунду, местами 15—20. Температура 12—17 градусов мороза, по востоку до 24.

Редактор
Н. А. БУРЫМ.

Адрес редакции: 650630 ГСП г. Кемерово, проспект Октябрьский 28. Телефоны: приемной редактора 52-32-74, заместителей редактора 52-36-45, 52-52-66, ответственного секретаря 52-33-59 отделов: партийной жизни 52-55-47, 52-66-22, пропаганды 52-53-23, 52-64-88, Советов народных депутатов 52-62-33 52-63-22, 52-59-65 культуры 52-54-23, 52-65-47 тяжелой индустрии 52-35-66 52-51-23, 52-42-01, химической и легкой промышленности 52-39-34, 52-50-45, сельского хозяйства 52-37-33, 52-49-78, 52-44-23, строительного 52-38-23 52-46-22 52-45-29 52-57-67 писем и рабселькоров 52-05-22 52-06-01, 52-08-29, 52-07-45, 52-03-22, информации и спорта 52-47-45, 52-48-65, иллюстрации 52-14-12, 52-25-23, еженедельника «Панорама» 52-18-78, прием информации 52-34-56 общественной приемной 52-02-10, директора издательства 52-79-10, объявлений 52-69-33, бухгалтерии 52-70-10. Собственные корреспонденты: в Белове 2-29-27, Мариинске 2-31-20, Междуреченске 2-20-68, Новокузнецке 7-02-04, Прокопьевске 3-09-6[illegible] 17-83.

[illegible] способом в типографии издательства «Кузбасс», 650630, г. Кемерово, пр. Октябрьский, 28. ОП 01068. Заказ № 26. Индекс 51001. Объем 2 п. л. Газета выходит 300 раз в год. Тираж 240 тыс. экз.