Пролетарии всех стран, соединяйтесь!

КУЗБАСС

ОРГАН КЕМЕРОВСКОГО ОБКОМА КПСС И ОБЛАСТНОГО СОВЕТА НАРОДНЫХ ДЕПУТАТОВ

Газета издается с 7 января 1922 года

№ 262 (18392)

ЧЕТВЕРГ, 15 НОЯБРЯ 1984 года

Цена 3 коп.

В НОМЕРЕ

✦ На трудовой вахте пятилетки. 1 стр.

✦ Дела и будни народных контролеров. 2 стр.

✦ За мир и братство между народами. 3 стр.

✦ Как создавали спектакль «Земля Кузнецкая». 4 стр.

XI ПЯТИЛЕТКА — ГОД ЧЕТВЕРТЫЙ

В ЧЕСТЬ 40-летия ПОБЕДЫ

Новокузнецк

Около 420 тысяч тонн угля добыли на шахте имени Димитрова с начала пятилетки из «деревянной» лавы горняки бригады И. Н. Лаптева, в том числе почти 46 тысяч тонн дополнительно к плану. Для подобных условий этот результат в объединении «Южкузбассуголь» рекордный.

Горняки решили закрепить успех и обязались к 40-летию великой Победы добыть с начала пятилетки не менее полумиллиона тонн топлива. Это почти годовой план предприятия в целом.

А. ЦЫРЯПКИН,
корр. «Кузбасса».

☆ ☆ ☆

Очистная механизированная бригада Виктора Николаевича Абабкова с шахты «Абашевская» досрочно завершила годовую программу добычи угля. На-гора его выдано свыше полумиллиона тонн.

Эта трудовая победа достигнута благодаря высокому профессиональному мастерству горняков, крепкой трудовой и технологической дисциплине, слаженной работе всех звеньев бригады.

За оставшееся до конца года время бригада обязуется добыть еще сто тысяч тонн топлива.

А. РЫЛОВНИКОВ.

Киселевск

В октябре горняки шахты имени XXVI съезда КПСС отгрузили на-гора сверх плана одиннадцать тысяч тонн коксующегося угля.

На шахте нет ни одного отстающего участка. Стабильность высоких результатов обеспечивает организацию труда по единому наряду очистных, проходческих и монтажных бригад.

С. ИЛЯСОВ.

Тайга

Успешно трудится в текущем году в локомотивном депо станции Тайга колонна машиниста-инструктора В. А. Щекотова.

Передовые машинисты этого коллектива В. А. Никитин, Е. К. Малков, В. А. Романов, В. Д. Бобров уже завершили свои годовые обязательства. Производительность труда передовых рабочих превышает плановую на 8—12 процентов. На лицевом счету каждой локомотивной бригады 24—44 тысячи киловатт-часов сэкономленной электроэнергии.

Н. ФЕДОРИЩЕВ.

В ИНСТИТУТЕ КузНИИуглеобогащение состоялось заседание секции обогащения углей научно-технического совета Минуглепрома СССР, в котором приняли участие работники министерств страны и Украины, научно-исследовательских и проектно-конструкторских институтов, производственных объединений и обогатительных фабрик Кузбасса, Донбасса, Караганды, Урала. Основной вопрос заседания — пути улучшения использования производственных мощностей углеобогатительных фабрик.

Практически на всех предприятиях Кузбасса в последние десять лет институтом КузНИИуглеобогащение совместно с коллективами обогатительных фабрик проводились работы по внедрению новой техники и технологии обогащения с заменой физически и морально устаревшего оборудования на новое, более производительное и эффективное, совершенствованию технологических схем обогащения, автоматизации отдельных процессов.

Дальнейшее развитие механизации добычи угля на шахтах и разрезах, расширение объемов добычи угля гидравлическим способом, освоение новых месторождений с высокозольными углями приводят к ухудшению качества добываемого угля, и прежде всего к росту зольности и увеличению содержания мелочи. Все это обусловливает необходимость дальнейшего расширения объемов обогащения за счет строительства новых фабрик, реконструкции действующих, проведения дальнейшего технического перевооружения.

Участники заседания разработали конкретные предложения по увеличению объемов углей, подвергаемых обогащению, освоению производственных мощностей действующих углеобогатительных фабрик, повышению эффективности их работы. Выполнение намеченных мероприятий позволит обеспечить народное хозяйство страны углем требуемого качества и количества.

Участники заседания ознакомились с работой передовых предприятий Кузбасса—ЦОФ «Абашевская» и «Сибирь».

А. КАЗАКОВ.
зав. отделом научно-технической информации КузНИИуглеобогащения.

НА СНИМКЕ: главный инженер Абашевской ЦОФ Ю. Л. Вяльцев рассказывает участникам научно-технической секции об опыте ликвидации потерь угля при транспортировке в железнодорожных вагонах.

Фото Н. Биковца.

гг. Прокопьевск—Новокузнецк—Мыски

Готовить забои в срок!

Основа успеха

Шестой год подготовительные бригады шахты имени Ленина производственного объединения «Южкузбассуголь» успешно выполняют программу проходки горных выработок. Еще 20 августа они завершили четырехлетнюю программу, а за девять месяцев дали дополнительно к заданию свыше двух километров уходов. Создан устойчивый очистной фронт: в распоряжении добычных бригад семь забоев вместо шести по плану. У горняков шахты самый крупный сверхплановый счет среди других угледобывающих предприятий объединения: с начала года на-гора дополнительно отправлено свыше 125 тысяч тонн угля. Что лежит в основе успехов коллектива? Об этом рассказывает ведущий специалист предприятия.

На темпы проходки влияют многие факторы. Например, самым благотворным образом отражается более рациональная раскройка угольных полей, что позволяет иметь больше запасов в каждом подготовленном столбе. При подготовке очистного фронта трудно также переоценить дела монтажников шахтного оборудования, особенно механизированных комплексов. И тем не менее основная тяжесть борьбы за скорейшее восполнение отработанных запасов падает на плечи проходчиков, и на шахте делается буквально все для повышения эффективности их труда. Для этого зачастую не требуется ничего, кроме планомерной организаторской работы, которая, кстати говоря, на шахте настойчиво проводится уже много лет подряд. Здесь, пожалуй, не обойтись без нескольких цифр. Сегодня каждый так называемый списочный проходчик ежемесячно дает 7,21 метра уходов вместо 6,56 по плану. Причем этот показатель значительно превышает уровень прошлого года. Производительность проходческих комбайнов тоже растет. В нынешнем году она достигла без малого 222 метров в месяц, что на десять метров больше прошлогоднего уровня. Отдельные коллективы добиваются прямо-таки выдающихся результатов. Например, бригада—инициатор областного соревнования—А. Ф. Попова за девять месяцев прошла свыше четырех километров горных выработок, в том числе около семисот метров сверх задания. Более чем по три километра уходов дали в нынешнем году бригады А. С. Сечко и В. Г. Манкова.

Казалось бы, все показатели на проходке улучшились, создан устойчивый фронт очистных работ, и темпы можно несколько сбавить. Но на шахте на это не идут. Проходчик, как и прежде, остается главной фигурой. Ему первому выделяются оборудование и материалы, ему первому — квартиры, его детям — места в детском саду. Ему же и наивысшая заработная плата. Нет ничего удивительного в том, что на проходку у нас просятся, но берем только самых надежных горняков.

Много положительного принесла новая структура управления подготовительными работами, внедренная на шахте. Делами подготовителей ведают пять человек — заместитель главного инженера, заведующий горными работами, старший механик и два старших инженера. Круг обязанностей каждого из них строго определен, установлена персональная ответственность за выполнение своих обязанностей. Реорганизовали и подготовительные коллективы. Их укрупнили, что дает возможность применять многозабойный метод подготовки выемочных полей. Кроме того, пошли по пути специализации. Так, на четыре подготовительных участка имеется один специализированный — монтажно-подготовительный. Создали три специализированные бригады, а также бригаду по монтажу и демонтажу проходческого оборудования.

Не забываем мы и об удешевлении проходческих работ. Так, объем комбайновой проходки по шахте в целом вырос до 85 процентов.

На шахте каждый второй метр пройденных выработок крепится материалами, извлеченными из погашаемых выработок.

Иногда нас ругают за нежелание организовывать скоростные проходки, но мы все-таки стоим на своем. На скоростные не идем сознательно, так как делаем ставку на стабильную высокопроизводительную работу всех бригад, а не отдельных ударных коллективов.

Конечно, нельзя отрицать роль лидеров, которые у нас есть. Но они у нас идут впереди не за счет лучшей обеспеченности или каких-либо производственных льгот и послаблений. Просто они работают лучше других, применяя в деле все новое и передовое.

К примеру, на шахту недавно пришло положение о бригадном квартальном подряде, и мы сразу же решили в опытном порядке испытать эту систему оплаты труда на шестом участке, в бригаде В. Г. Манкова. Прежде она работала как бригада-участок, то есть включала в себя и подсобных рабочих с оценкой их труда по системе коэффициента трудового участия. В ноябре в состав бригады включаем и инженерно-технических работников с оценкой их труда также по системе КТУ.

Есть немало других резервов для повышения эффективности труда проходчиков. Например, мы редко еще устанавливаем бригадам задания с денежным обеспечением. А ведь это один из важнейших факторов в деле увеличения темпов проходки горных выработок, которым нельзя пренебрегать. Особенно сейчас, когда на шахте усложняются горно-геологические условия, увеличивается трудоемкость проходки. Немало возникает и других трудностей, которые ставят перед нами новые задачи. И они, думается, будут преодолены тем успешней, чем полнее мы используем внутренние резервы. Именно на это и нацеливают себя наши проходческие коллективы.

В. ПЕНЗИН,
главный инженер шахты имени Ленина.

г. Междуреченск.

И ЗНАМЕНА, И ПРЕМИИ

Рассмотрев итоги социалистического соревнования за III квартал 1984 года, исполком областного Совета народных депутатов и президиум областного совета профессиональных союзов присудили переходящие Красные знамена и первые премии коллективам Новокузнецкой кондитерской фабрики № 2, Междуреченского хлебокомбината, фабрики «1 Мая», шахты «Большевик», кемеровского областного производственного объединения по ремонту радиотелевизионной аппаратуры «Кузбасстелерадиобыттехника», кемеровского областного производственного объединения фотохудожественных работ Кузбассфото «Зенит».

Вторые денежные премии присуждены коллективам: Киселевской кондитерской фабрики № 3, Кемеровского хлебокомбината, кемеровской фабрики художественных промыслов «Весна», шахты «Северный Кандыш», Таштагольского городского комбината бытового обслуживания населения.

Коллективы Междуреченского пивоваренного завода, Киселевского и Березовского хлебокомбинатов, кемеровского областного производственного объединения ремонта бытовых машин и приборов «Кузбассрембыттехника», Кемеровского многоотраслевого непромышленного комбината бытового обслуживания населения получили третьи премии.

На сто процентов

СКЛАДЫ НА КОЛЕСАХ

В извечном полемическом диалоге тех, кому нужны вагоны под погрузку, и тех, кто эти вагоны должен поставлять, чаще всего винят последних — железнодорожников. Не собираюсь снимать с них определенную часть вины. Что есть, то есть: еще не все работники станций нашего Беловского отделения Кемеровской железной дороги изыскали максимум возможностей своевременной поставки вагонов, пока еще велики простои от прибытия до подачи под выгрузку, особенно на станциях Белово, Ленинск-Кузнецкий-I, Гурьевск. Необходимо улучшить и информационную службу: бывают случаи, что предприятия, хозяйства и не подозревают о подходе грузов. В общем, уровень организации грузовой работы во многом зависит от самих железнодорожников. Во многом, но не во всем.

Вопрос получения вагонов практически не сходит с повестки дня на предприятиях, в хозяйствах, организациях: понятна необходимость отправления произведенной продукции. Нам подают заявки на определенное число вагонов. И попробуйте каким-либо образом не удовлетворить эти заявки. Грузоотправители дают массу телефонограмм во все инстанции, раздаются многочисленные телефонные звонки, едут к нам представители предприятий и т. д. и т. п.

Все уверены в одном: железнодорожники по своей прихоти не хотят давать вагоны. А никакой прихоти нет, как нет... самих вагонов.

Вернее, они есть. Вот они стоят неразгруженные на подъездных путях предприятий, на станциях отделения дороги. Очень верно заметила газета «Кузбасс» 26 октября в статье «Досрочные сугробы», что довольно часто неразгруженные вагоны превращаются в своеобразные склады на колесах.

За девять месяцев этого года, например, на станциях Беловского отделения дороги в среднем за сутки 115 вагонов оставались неразгруженными. По сравнению с этим же периодом прошлого года цифра возросла на 41 вагон. Особенно безответственно относятся к выгрузке вагонов предприятия угольной промышленности, торговли, заготовительные, производственного объединения «Сельхозхимия».

В 1984 году простой вагонов на подъездных путях предприятий по отделению дороги возрос на 0,7 часа к уровню прошлого года, а объем их выгрузки снизился на 8,9 процента. Прокопьевский завод «Электромашина», например, при норме 3,93 часа довел время простоя вагона до 11,24 часа, а Прокопьевский мясокомбинат превзошел норму с 2,7 до 17,88 часа. К сожалению, перечень столь недисциплинированных предприятий можно легко продолжить.

И вот что удивительно. Задерживают разгрузку вагонов чаще всего те предприятия, которые особенно остро испытывают в них нужду. Естественно, страдают и те предприятия, что разгружают прибывшую в их адрес продукцию в установленные сроки. Ведь от увеличения норм простоя за девять месяцев этого года отделение потеряло более семи тысяч вагонов. Вот они дополнительные погрузочные ресурсы!

Вряд ли надо говорить о ценности крытого вагона в период массовой отгрузки зерна, овощей, картофеля, тем более в нынешнюю пору обильного урожая. Правда, под картофель мы смогли найти тысячу вагонов и благополучно его вывезли. Но вот на хлебоприемных пунктах Белова, Ленинска-Кузнецкого, Гурьевска, Бормотова скопились десятки тысяч тонн зерна, которое необходимо вывезти. А в чем вывозить? В октябре мы предоставили отправителям зерна 915 крытых вагонов, причем 500 — сверх плана. В ноябре необходимо дать еще около 770. Где их взять? Понимаем, хлеб ждать не может. Придется ограничить потребности других предприятий и организаций.

Нельзя сказать, что железнодорожники не принимают мер к нарушителям договорных обязательств. Но, как я уже говорил, теми же штрафными санкциями сегодня никого не испугаешь: платят-то не из своего кармана. Вот показательный пример. В августе прокопьевское районное объединение «Сельхозхимия» (станция Тырган) имело под выгрузкой 25 вагонов преимущественно с удобрениями. Среднее время простоя одного вагона составило 269,6 часа вместо 10,3 по норме. Штрафа начислено 32 тысячи рублей. И что же? Ни в сентябре, ни в октябре удобрения так и не вывезли. Пришлось призвать на помощь прокуратуру. Подобное положение с выгрузкой крытых вагонов в беловском и ленинск-кузнецком районных объединениях «Сельхозхимия», в орсе «Киселевскуголь», в хозяйствах Беловского, Ленинск-Кузнецкого, Промышленновского районов.

Пытаемся искать любой выход из трудного положения. Недавно Беловский райисполком предложил кормосмеси и удобрения, не вывезенные совхозами «Горскинский» и «Новопестеревский», гурьевским предприятиям. Лишь таким образом удалось освободить несколько вагонов. Приходится прибегать и к таким мерам: не давать под погрузку вагоны тем предприятиям, которые «забыли» вывезти пришедшие в их адрес грузы. Выход, возможно, не самый лучший. Но что остается делать?! Ведь, честное слово, начинаешь думать: а нужны ли кому вот эти удобрения, кормосмеси, цемент, железобетонные изделия, напрочь забытые нашими клиентами на железнодорожных путях?

Ежесуточно руководители станций информируют и вышестоящие организации, и сами предприятия и хозяйства о несвоевременной выгрузке вагонов. Но все остается по-старому, хотя нужен самый серьезный подход к работе с подвижным составом. И со стороны грузополучателя и грузоотправителей, и со стороны нас, железнодорожников.

В. КОЛМОГОРОВ,
начальник отдела движения Беловского отделения Кемеровской железной дороги.

ПОЛЕ: ОПЫТ, УРОКИ, ВЫВОДЫ

А ДЕЛО ИМЕЕМ С ХЛЕБОМ...

На днях хлеборобы нашего района выполнили годовой план продажи хлеба государству. Позади остались острые дискуссии по поводу ограничений хлебоприемными предприятиями в приеме зерна. Как известно, эти ограничения были введены еще тогда, когда хлеб подрабатывали на ветродуйках, а сушили на печках.

Сейчас ограничения по влажности и засоренности существуют только потому, что многие приемные предприятия в разгар хлебозаготовки не могут справиться с потоком поступающего зерна. Ограничения эти неудобны прежде всего земледельцам. Не случайно в последние годы в колхозах и совхозах стали спешно возводить свои современные зерновые сортировально-сушильные комплексы. При этом о развитии хлебоприемных предприятий забывали. И сегодня наш Чебулинский хлебоприемный пункт больше напоминает музей сушильно-складского хозяйства, чем государственное хранилище хлеба. Впрочем, судите сами. Для подработки семенного зерна мы нынче приобрели списанные сортировальные машины в колхозе «Маяк Ильича». Сушку этого зерна проводим на сушилке СЗС-8. Такие сушилки в колхозах и совхозах уже давно списаны. К ним невозможно найти ни одной запчасти. И общая мощность нашего сушильного хозяйства в два раза меньше, чем даже в небольшом колхозе «Сибиряк».

Но вот какой парадокс. Нынче нам этот колхоз привез смесь ячменя и гороха. И потерял на этом больше, чем получил. Закупочная цена на горох во много раз дороже, чем на смесь. Но в колхозе сознательно шли на эти потери. Дело в том, что на току скапливалось сырое зерно, которое можно было вообще испортить.

Очень много хозяйства сдают нам сортовых семян и ценного зерна, обезличенных по этой же причине. В колхозах и совхозах зачастую не решаются сушить такое зерно. И это понятно. Как правило, там на сушилках работают случайные люди, нередко — проштрафившиеся механизаторы. Да и контролировать их работу некому. Единственный агроном-семеновод просто не в состоянии следить за режимной сушкой в двух—трех отделениях. У нас на пункте есть мастера-сушильщики с двадцатилетним стажем, есть специальная служба контроля, оснащенная необходимыми приборами. Но у нас, как уже говорил, нечем подрабатывать и сушить зерно.

Поля многих хозяйств находятся ближе к нашему пункту, чем к центру колхоза или совхоза. Прямой смысл сдавать в таких случаях зерно прямо из-под комбайнов на хлебоприемный пункт. Но мы нынче не могли справиться с потоком зерна и зачастую пытались воспользоваться существующими ограничениями. Иногда этим удавалось ослабить напряжение с подработкой зерна, иногда приходилось принимать одновременно и высококачественное зерно и сырое, засоренное. Приходилось «входить в положение земледельцев»...

Надо прямо сказать, что во многих хозяйствах, оснащенных богатейшими сушилками и машинами для подработки зерна, страда тем не менее сдерживалась заторами на токах. По этой причине нынче ни в одном хозяйстве при столь напряженной уборке не задерживался комбайновый отряд «Сельхозтехники». Механизаторы этого отряда работали так, что за один—два дня все площадки на токах заполнялись зерном. И их перебрасывали... А мы практически ничем не могли помочь хлеборобам. Мы зачастую отказывались принимать зерно из-под комбайнов. Зерно, которое после несложной подработки, могло стать сортовыми семенами...

Сложности начинались уже с размещения принятого хлеба. На пункте нет ни одной крытой площадки. Потому зерно ссыпали между складами. А что значит держать хлеб под открытым небом? В дождь на него с крыш складов течет вода. В хорошую погоду вороха покрываются пылью, которую источают работающие сушилки. И около 30 рабочих, привлеченных из города, заняты были откачкой воды и очисткой ворохов. Ясно, что при таком хранении говорить о сортовых и хлебопекарных качествах зерна очень сложно. Мы стремились не допустить элементарной порчи хлеба.

Объективности ради надо сказать, что в прошлом колхозы и совхозы района не выполняли планы хлебозаготовок. Потому управление хлебопродуктов и не жаловало нас капитальными вложениями. В последние годы в районе начали заметно возрастать урожаи. Во многих хозяйствах они достигли 20—25 центнеров зерна с гектара. Возросло производство травяной муки, заменяющей концентраты. И сдача зерна государству возрастает. На октябрьском (1984 г.) Пленуме ЦК КПСС поставлена задача дальнейшего увеличения производства зерна. Значит, и поставки его в государственные закрома должны увеличиться. Наша задача — гарантировать не только его сохранность в государственных закромах, но и добиться полной сохранности хлебопекарных и семенных качеств. Мы должны помочь земледельцам получать от реализации зерна государству максимальную выгоду и сделать все, чтобы ослабить напряжение на колхозных и совхозных токах в страду. А для этого необходимо укрепить материально - техническую базу.

Руководители хозяйств, совета РАПО готовы взять на себя многие из наших забот. Они могут выделить из собственных фондов сушилки, очистительные машины и оборудование. По общему мнению руководителей и специалистов сельскохозяйственного производства, в районе необходимо иметь хорошо оснащенное предприятие для подработки зерна. Только тогда можно будет гарантировать его полную сохранность и качество.

Думаю, что областной совет агропромышленного объединения и управление хлебопродуктов помогут району в осуществлении этих планов. Тем более, что откладывать реконструкцию уже нельзя. Не было у нас нынче беды только потому, что коллективу пункта огромную помощь оказали селяне, у которых и своих забот немало. Если говорить откровенно: мы-то им помогаем плохо. А ведь речь идет о хлебе.

В. БАЕВ,
директор Чебулинского хлебоприемного предприятия.

Чебулинский район.

УКАЗ ПРЕЗИДИУМА ВЕРХОВНОГО СОВЕТА РСФСР

О ПРИСВОЕНИИ ПОЧЕТНОГО ЗВАНИЯ «ЗАСЛУЖЕННЫЙ РАБОТНИК ТОРГОВЛИ РСФСР» РАБОТНИКАМ ПРЕДПРИЯТИЙ И ОРГАНИЗАЦИЙ ТОРГОВЛИ

За заслуги в области советской торговли и многолетний добросовестный труд присвоить почетное звание

«Заслуженный работник торговли РСФСР»

Кобец Нине Кузьминичне — заведующей производством ресторана Новокузнецкого первого треста столовых, ресторанов и кафе Кемеровской области.

Колобовниковой Надежде Романовне — повару столовой треста столовых Кузнецкого металлургического комбината имени В. И. Ленина, город Новокузнецк Кемеровской области.

Председатель Президиума Верховного Совета РСФСР М. ЯСНОВ.

Секретарь Президиума Верховного Совета РСФСР Х. НЕШКОВ.

Москва, 11 ноября 1984 г.

СОВЕЩАЮТСЯ СПЕЦИАЛИСТЫ

В Кемерове, в Доме политического просвещения, начал работу семинар деканов факультетов высших учебных заведений Новосибирской, Кемеровской, Томской областей и Алтайского края. В нем принимают участие 190 представителей 41 вуза зоны Западной Сибири.

На первом пленарном заседании о развитии науки и высшей школы в Кузбассе рассказал секретарь Кемеровского обкома партии П. М. Дорофеев. Собравшиеся выслушали выступления ректора Кемеровского госуниверситета Ю. А. Захарова, заместителя начальника учебно-методического управления Минвуза СССР А. М. Трубицына, ответственного за научно-исследовательскую работу студентов Томского университета В. И. Масловского, заместителя директора НИИ высшей школы Минвуза СССР А. Г. Дьячко, первого секретаря Кемеровского обкома ВЛКСМ В. А. Маркова.

Работа совещания-семинара продолжается.

И. ЯКОВЛЕВА.

г. Кемерово.

Уроки Всесоюзного совещания

ДОГОВОР ДОРОЖЕ ДЕНЕГ

Прошедшее в Москве Всесоюзное совещание народных контролеров, выступление на нем К. У. Черненко убедили нас в том, что систематический, строгий контроль за выполнением государственных планов и заданий — наша главная цель.

Комитеты систематически анализируют данные государственной статистики, выявляют отстающие участки. При проведении проверок дозорные широко используют бухгалтерскую и оперативную отчетность.

К участию в проверках мы, как правило, привлекаем внештатных работников, высококвалифицированных специалистов, способных досконально разобраться в производственной, хозяйственной и финансовой деятельности предприятий, сделать объективные выводы.

Однажды городской комитет заинтересовало, как выполняются плановые задания по производству и соблюдению договорной дисциплины на Новокузнецком заводе электромонтажных механизмов. Установили, что план по выпуску продукции в стоимостном выражении выполнялся за счет произвольного изменения структуры и ассортимента продукции. Задания по «выгодным» и менее трудоемким, но более дорогим изделиям перевыполняли, в то же время другие изделия выпускали в недостаточном количестве. Например, завод выполнил план реализации на 101,3 процента, а план реализации с учетом обстоятельств поставок — лишь на 86,6 процента. Более чем по трети наименований изделий план был сорван.

Члены комиссии не только констатировали такое положение, но и выявили его причины. На заводе неудовлетворительно использовали основное оборудование, коэффициент сменности работы которого не превышал единицы. На заводе были большие потери рабочего времени. Комитет наказал тогда руководство завода, потребовал принять меры. Заметим, уже многое изменилось. Недавно мы проверили выполнение своего постановления и сняли его с контроля.

За последние два года органы народного контроля города провели проверки выполнения планов и заданий производства продукции на Западно-Сибирском металлургическом комбинате, алюминиевом, машиностроительном, цементном заводах, шахтах. Мы обращаем внимание не только на соблюдение объемных показателей поставки продукции, но и на другие условия договоров. Недавно Кузнецкий районный комитет за некомплектную поставку продукции привлек к ответственности руководителей завода «Сантехлит».

Или такой пример. Группа народного контроля ЦОФ «Абашевская» передала в городской комитет материал о систематических нарушениях договорных обязательств шахтами «Абашевская» и «Нагорная». Дополнительной проверкой городского комитета было установлено, что эти шахты поставляли потребителям, в частности ЦОФ «Абашевская», 50—60 процентов угля с зольностью, превышающей уровень, обусловленный договорами. Только с добычи шахты «Абашевская» за полгода было снято по этой причине более 80 тысяч тонн угля и исключена из объема часть реализованной продукции. После принятых мер зольность на этих шахтах стала меньше.

Комитет народного контроля Центрального района в марте рассмотрел вопрос о грубом нарушении особых условий поставок кабельной продукции в объединении «Сибруда» и строго наказал виновного — начальника отдела оборудования объединения В. А. Михайлова: произвел на него денежный начет.

Известно, что одной из важнейших задач, поставленных партией перед промышленностью, является обеспечение возрастающих потребностей в товарах массового спроса. Особое внимание обращаем на выпуск мебели, одежды, обуви, на повышение их качества, расширение ассортимента. В течение года практически на всех предприятиях города, выпускающих товары народного потребления, проводим проверки. И здесь мы в первую очередь следим за соблюдением договорных обязательств. Такую проверку провели на Новокузнецкой обувной фабрике. Выяснили, что руководители предприятия безответственно относились к соблюдению плановой дисциплины, договорные обязательства часто не выполняли.

На протяжении последних лет фабрика постоянно сокращает выпуск обуви. Руководители объясняли такое положение отсутствием рабочих, хотя для закрепления кадров, притока новых рабочих делали очень мало. Из года в год здесь снижается качество, увеличивается выпуск бракованной продукции. Главная причина — откровенно слабая профилактическая работа.

К моменту проверки фонды Новокузнецкой торговой базы были удовлетворены только на 47 процентов, Кемеровской — на 53 процента. В то же время вне плана отгрузили обувь четырнадцати торговым базам. Комитет на своем заседании осудил эту порочную практику: директору П. А. Калеснику и главному инженеру фабрики В. С. Асонову вынес взыскания.

Понимаем, что делаем еще далеко не все. В городе есть отстающие. Значит, сотни предприятий не получили нужной продукции. Это требует усиления контроля, повышения результативности наших проверок.

А. ИВАНОВ,
председатель городского комитета народного контроля

г. Новокузнецк.

Крупным планом

Чистота помыслов

Лицо этого человека знакомо многим в Кузбассе. Михаил Васильевич Дроздов был секретарем Беловского, затем первым секретарем Тайгинского горкомов партии. Без малого три десятка лет назад возглавил Кемеровскую группу контроля при Совете Министров РСФСР, был заместителем председателя областного комитета народного контроля, более десяти лет возглавлял комитет народного контроля областного центра.

Михаил Васильевич на пенсии. Но каждое утро он спешит на работу. На первом этаже облисполкома — бюро жалоб и предложений трудящихся областного комитета народного контроля, которым он заведует более десяти лет. Сюда приходят люди, поступают письма. И тридцать ветеранов-энтузиастов, которых сплотил вокруг себя Михаил Васильевич, принимают посетителей, анализируют жалобы, идут на предприятия...

Более пятидесяти лет Михаил Васильевич в партии. Это годы активной жизни коммуниста-борца. Скромный и добрый человек, он не представляет, как можно жить в обход закона, урывая от общества какие-то блага, не терпит злоупотреблений, любых видов сделок. Не обходить никогда и никаких правил в личных интересах — его кредо.

Не потому ли и тянутся к нему люди, жизненная позиция которых во многом напоминает его? Его помощники-единомышленники: заслуженный юрист РСФСР Лидия Ивановна Бирюкова, известные в области активисты народного контроля Мария Сергеевна Сухоленцева и Дмитрий Федосеевич Коберник, многие другие уважаемые ветераны.

Товарищи по общественной работе поздравили на днях Михаила Васильевича с семидесятипятилетием. Кого-то столь солидная цифра, возможно, смутит, тех же, кто знает Дроздова, кто трудится с ним много лет,—ничуть. Он поистине полон сил и энергии. Вот что значит чистота помыслов, честность пройденного пути, активность в достижении благородных целей.

Т. АЛЕКСЕЕВА.

НА СНИМКЕ: Михаил Васильевич Дроздов.
Фото **В. Грызыхина.**

г. Кемерово.

?! „КУЗБАССУ" ОТВЕЧАЮТ

«Почему посинела «Красная Шапочка»

В ответ на «Тайгу» под таким заголовком («Кузбасс» за 11 августа) сообщаем, что факты имели место. Подготовка к новому отопительному сезону в Междуреченске взята под контроль руководством объединения. Приказом по объединению утверждены мероприятия согласованные с Междуреченским горисполкомом; в котельной № 4-а—5-а отремонтированы топки и обмуровка, заменены пневмомеханические забрасыватели, на котле № 2 заменена топка, управление «Кузбассэнергоуголь» заменило боковые экраны, проведены ревизия и текущий ремонт котла № 3.

В котельной № 12 специализированной организацией отремонтировано два котла, на остальных силами УЖКХ проведен профилактический ремонт, заканчивается монтаж новой бойлерно-сетевой установки и реконструкция химводоподготовки.

Одним из основных вопросов подготовки котельной № 12 стал ремонт теплообменников, два из которых, сдерживающие пуск котельной, капитально отремонтированы на Беловском энергоремзаводе и установлены. Заменили более 1130 метров теплотрасс.

Ю. ТЫРЫШКИН,
заместитель директора по кадрам и быту объединения «Кемеровоуголь».

«Россыпи на дорогах»

Факты, изложенные в статье «Россыпи на дорогах» («Кузбасс» за 14 сентября), имели место в совхозах «Банновский» и «Березовский», где в начале уборки была не на должном уровне организация полевых работ, допускали потери зерна при транспортировке с поля на ток.

Критические замечания обсуждены в коллективах уборочных отрядов. В совхозах «Банновский» и «Березовский» проведено дополнительное разъяснение об оплате труда, своевременно приняли меры для усиления темпов уборки, что сказалось на ее успешном окончании.

Во всех хозяйствах района усилена работа постов народного контроля, «Комсомольского прожектора», депутатских постов и других общественных организаций.

Г. ЮРЬЕВ,
первый секретарь райкома КПСС.

Крапивинский район.

«Зерно под колесами»

Статья «Зерно под колесами» («Кузбасс» за 13 сентября) обсуждалась на совместном заседании бюро райкома КПСС, исполкома районного Совета народных депутатов и штаба по уборке урожая в присутствии всех руководителей хозяйств и хлебоприемных предприятий. На заседании районного комитета народного контроля был заслушан вопрос «О результатах проверки качества уборочных работ и сохранности зерна в совхозе «Вагановский». Директор совхоза и управляющий фермой № 2 М. Ф. Алексашин и А. М. Захаров строго предупреждены. Партийный комитет и администрация совхоза «Вагановский» провели дополнительную работу с людьми. Активизировалась работа групп и постов народного контроля на местах. Отмеченные в статье недостатки устранены.

В. СУХОВСКИЙ,
первый секретарь райкома КПСС.

Промышленновский район.

Комитет рассмотрел

Либералы из смешторга

За последние полтора года в торговый отдел Беловского горисполкома поступило более 60 жалоб. Причины их появления — грубое, невнимательное отношение работников прилавка к покупателям, участившиеся обвесы и обсчеты, отсутствие в продаже товаров первой необходимости, невнимание руководителей магазинов, столовых и кафе к жалобам и предложениям посетителей. Словом, поводов для серьезной проверки беловских магазинов и предприятий общественного питания оказалось более чем достаточно.

Проверка проведена внештатными инспекторами городского комитета народного контроля, представителями прокуратуры и милиции. Что же выявили?

Начать хотя бы с того, что на фасаде зданий многих магазинов и столовых тщетно искать красочные вывески, сообщающие о режиме работы предприятия и его принадлежности той или иной торговой организации. Попробуйте узнать, в какие часы работает, а в какие отдыхает, скажем, коллектив магазина № 60 орса НОД-2. Убого выглядят вывески магазинов № 5, 7, 9, 10, 13, 16 (Беловский смешторг), № 2, 33, 34, 35, 36, 48, 53, 76, 96 (орс «Беловуголь»), № 50 (орс НОД-2), № 3 (Инской торг). Но это, пожалуй, еще полбеды.

Гораздо более серьезны недоработки в организации рекламной работы. Трудно в беловских магазинах отыскать извлечения из правил советской торговли, объявления о порядке обмена товаров, имеющих гарантийный срок.

Часто в беловских торговых точках нет на прилавках товаров первой необходимости— хлеба, сахара, чая, макаронных изделий, муки... Даже в дни проверки почти во всех магазинах смешторга не было муки и сахара, в магазине № 60 орса НОД-2 — хлеба, сахара, муки, минеральной воды. Но все рекорды скудости ассортимента побил магазин № 67 орса «Беловуголь»: здесь недоставало товаров... 48 наименований! И не каких-нибудь там дефицитных, а все тех же соли да сахара.

К сожалению, до сих пор не изжиты в системе торговли города случаи хищения социалистической собственности, мягко именуемые недостачей. В этом отношении пальма первенства принадлежит, пожалуй, предприятиям Беловского смешторга, где воруют, назовем вещи своими именами, по-крупному, не «мелочатся», как допустим, в Инском.

Возьмем только четыре месяца нынешнего года. Так вот, 11 внезапных инвентаризаций выявили три крупные недостачи. А всего за это время выявлено таковых семь, на сумму более 16 тысяч рублей. Самое странное в том, что материалы по этим недостачам передают в следственные органы горотдела внутренних дел или в прокуратуру с нарушением установленных сроков.

В магазине № 46 Беловского смешторга длительное время не работал узел расчета— никому до этого не было дела. Продавцы получали от покупателей деньги на руки. В результате — крупная недостача в 1059 рублей.

Довольно часто инвентаризации в магазинах проводятся недобросовестными людьми. Так, при разборе выявленной в магазине № 30 недостачи в 1610 рублей оказалось, что проводившиеся ранее три инвентаризации носили явно поверхностный характер. Правда, председатели инвентаризационных комиссий Богданова, Сергеева и Гайдукова были наказаны переводом на другую работу, но дело от этого не выиграло.

В этом смешторге до недавнего времени терпимость к растратчикам и хапугам принимала порой странные формы. Еще весной нынешнего года изданы приказы об освобождении от должности заведующих магазинами № 14 и 46 Бородиной и Курганской, но они и два месяца спустя, летом, еще полностью не отчитались. Мало того, Курганская уехала на... учебу(!), а затем директор торга Т. С. Бедарева предоставила ей отпуск.

Руководство смешторга проявляет прямо-таки материнскую заботу о расхитителях народного добра. Здесь нередко оставляют на работе людей, которые скомпрометировали себя. Та же Курганская как ни в чем не бывало работает на материально ответственной должности. Беззаботно чувствуют себя в сфере торговли Жукова и Петрова, хапнувшие из народного кармана 2103 рубля. Их не волнует даже то, что их опытом заинтересовалась служба БХСС. По-прежнему трудится на низе торговли некто Зарецкая, «взявшая» из кассы магазина № 12 триста пятьдесят рублей.

Руководству торга нипочем Уголовный кодекс РСФСР, запрещающий брать на материально ответственные должности лиц, лишенных судом права занимать эти должности. Так, приказом № 58 этого года на должность заведующей магазином № 42 назначена некая Орлянская, принятая, кстати, переводом из Беловского строительного управления № 3, ранее судимая за нарушение правил советской торговли. В течение пяти лет она лишена права занимать материально ответственные должности. Но это не остановило ни директора торга Бедареву, ни главного бухгалтера Кузнецову, ни начальника отдела кадров Марьясову. Не узнав толком, что представляет собой Орлянская, они благословили ее на новые нарушения, коих, кстати, долго ждать не пришлось: именно в магазине № 42 в дни проверки продавали товары восьми наименований с истекшим сроком хранения.

В орсе «Беловуголь» (начальник И. Т. Задорожный) с кадрами несколько другая хитрость. В октябре прошлого года финансовый отдел горисполкома обнаружил четыре сверхштатные единицы. Их было предложено сократить. И что же? Июньская проверка сего года выявила уже девять(!) внештатных единиц. Здесь машинистом конторы орса содержат за счет машинист продовольственного склада, коменданта конторы — за счет кладовщика того же склада, инженер по капитальному строительству действует как мастер стройгруппы. Словом, полная самодеятельность. Правда, далеко не безобидная. Только в прошлом году орс из-за нарушений штатно-финансовой дисциплины выплатил в союзный бюджет 22,8 тысячи рублей.

Материалы проверок рассмотрены на заседании городского комитета народного контроля. По результатам проверки директор Беловского смешторга Т. С. Бедарева приказом по областному управлению торговли от занимаемой должности освобождена. На имя директора Инского торга В. И. Истоминой внесено представление, в котором поставлен вопрос о наказании главного бухгалтера торга Л. А. Гребневой и начальника планового отдела О. М. Булгаковой.

За грубые нарушения штатно-финансовой дисциплины начальнику орса «Беловуголь» И. Т. Задорожному и начальнику планового отдела Р. В. Журавлевой объявлены строгие выговоры. В частичное возмещение ущерба, причиненного государству, произведен денежный начет на И. Т. Задорожного в размере месячного оклада.

В. ЛОКОНОВ,
корр. «Кузбасса».

г. Белово.

Народный контроль

№ 11 (275)

• Дисциплина — понятие емкое.
(«Договор дороже денег»).

• Нарушениям нет конца.
(«Либералы из смешторга»).

• Почему вводят в заблуждение?
(«Загадочная протекция»).

Изучать и действовать

Верно сказал Генеральный секретарь ЦК КПСС, Председатель Президиума Верховного Совета СССР К. У. Черненко на Всесоюзном совещании народных контролеров в Москве 5 октября: «Упор надо делать на то, чтобы самым тщательным образом изучать причины неполадок, злоупотреблений, изучать и на этой основе коллективно добиваться мер, способных предотвратить негативные явления». Именно так и строим нашу работу народных дозорных. Началу рейдов и проверок нашей головной группы народного контроля завода обязательно предшествует именно скрупулезное, я бы сказал, въедливое изучение, что толкнуло иного работника на нарушение. Это необходимо нам не только для искоренения зла, но и для того, чтобы добиться искоренения самих его причин.

Чтобы успешно перекрывать каналы хищениям, нечестности и разгильдяйству всюду, работу свою ведем по секторам. В состав каждого из них входят специалисты, до тонкостей знающие свое дело. Вот, например, высококвалифицированный наладчик КИПиА В. М. Мишин, обязательный участник рейдов по экономному и бережному расходу электроэнергии, состоянию электрооборудования. В составе секторов — экономисты, представители всех категорий работников завода.

А вот что касается коллективной работы по предотвращению негативных явлений. По результатам рейдов мы обязательно выпускаем листок «Народный контроль—в действии», помещаем его на самом видном месте, выносим вопрос на заседание наших головной группы и партийного бюро. Затем вновь идем по своим следам с проверкой принятых по рейду мер. Не пустует заводской стенд народного контроля и сегодня. На нем материалы рейда по хранению металлорежущего и другого оборудования, поступившего на завод. Достоверность и зримость придают сделанные контролерами фотографии.

Принципиальность нам дает и то, что каждый третий в нашей головной группе коммунист.

П. БИРЮКОВ,
председатель головной группы народного контроля завода «Гормаш».

г. Киселевск.

После проверки

Загадочная протекция

Начальник филиала спецавтоцентра «БелАЗ» Б. Г. Водясов слыл щедрым человеком: за счет искажений отчетности на содержание административно - управленческого персонала за полтора года переплатил почти три тысячи рублей из фонда заработной платы. Способствовала ему в этом старший бухгалтер В. Ф. Шумакова.

В филиале спецавтоцентра длительное время держали шесть рабочих-стропальщиков, хотя никакой погрузочно-разгрузочной техники не было. Непонятно, за что люди получили за первое полугодие 775 рублей премий плюс доплату в 845 рублей.

Складом спецавтоцентра Б. Г. Водясов распоряжался как своим личным. Запчасти брал без счету, сколько ему вздумается.

На этом предприятии давно уже следовало прекратить преступную бесхозяйственность, о чем рабочие неоднократно информировали вышестоящее руководство. За недостатки в хозяйственной деятельности Б. Г. Водясову в этом году объявлен наконец строгий выговор, а старший бухгалтер В. Ф. Шумакова понижена в должности на три месяца. Однако приказ о понижении в должности старшего бухгалтера так и остался невыполненным, после чего обстановка в коллективе спецавтоцентра еще больше накалилась. Требовательность руководителя порой граничила с грубостью, что, несомненно, мешало выполнять производственные задания. Об этом сообщили в газету «Кузбасс» рабочие предприятия.

По просьбе редакции сигнал проверил Рудничный районный комитет народного контроля. Тщательно обследовали дозорные центральный склад, обнаружив здесь вопиющую бесхозяйственность: нашли три «ничейных» автомобиля, два трактора, два двигателя и один кузов к автомашине «Волга-21», двести литров бензина в бочках.

Сам начальник спецавтохозяйства имел в личном пользовании три автомобиля: две «Волги» и одну «Ниву», которую впоследствии продал своему заместителю В. П. Изевлеву. Сейчас он попеременно раскатывает на двух «Волгах». Благо, в спецавтоцентре запчасти, автопокрышки и бензин несчитанные. По самым скромным подсчетам, из баков государственных автомобилей в личную машину Водясова только за год было перелито 1440 литров бензина. Причем делалось это без стеснения, на глазах рабочих.

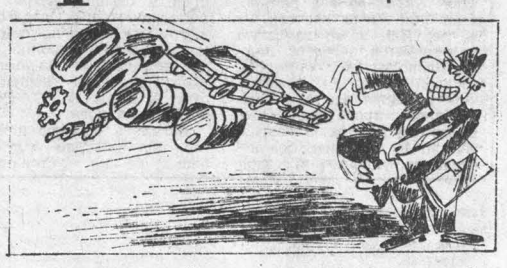

Обнаглев, Б. Г. Водясов и его пособники совсем уже ни на кого не оглядывались. В рабочее время Борису Григорьевичу ничего не стоило послать подчиненных Л. П. Лялина и Г. И. Головневу трудиться на персональной картофельной плантации, а шофера А. И. Шмакова занарядить на ремонт личного автомобиля.

В ходе проверки ничему не приходилось удивляться: настолько оказался запущенным бухгалтерский учет материальных ценностей. Горюче-смазочные материалы списывали раз в квартал, брали при этом часы работы автотехники и километраж пробега с потолка. Например, в прошлом году грузы прибывали поэтапно лишь 45 дней, нынче — 24 дня, а в спецавтоцентре автопогрузчики, оказывается, трудятся по 273 дня в году. Благодаря двойной бухгалтерии образовался якобы недостаток горюче-смазочных материалов, на самом деле сумели создать «неприкосновенный запас» в количестве семи тонн, который хранили от посторонних глаз на Кедровской автобазе.

Рудничный районный комитет народного контроля за злоупотребление служебным положением освободил начальника спецавтоцентра Б. Г. Водясова от занимаемой должности. В частичное возмещение причиненного государству ущерба на него произведен денежный начет в размере двух месячных окладов. Старшему бухгалтеру этого предприятия В. Ф. Шумаковой объявлен строгий выговор.

Ф. ПОЛЯКОВ,
заведующий внештатным бюро жалоб Рудничного районного комитета народного контроля.

Комментарий

Когда материал был подготовлен к печати, завидную оперативность неожиданно проявили вместе с Б. Водясовым председатель Рудничного районного комитета народного контроля М. Чередов и инспектор И. Агафонов. Появившись в редакции, они старались убедить в том, что Борис Григорьевич достаточно наказан, поэтому, мол, не следует факты злоупотреблений бывшего начальника спецавтоцентра предавать широкой гласности. Все трое подтвердили, что автор материала Ф. Поляков с их доводами согласен.

Разговор с Водясовым был тяжелым. Он повторял одно: «Публикация в газете— это такой позор: в области много родственников, взрослые дети». В конце разговора Борис Григорьевич добавил: «Ошибки признаю, вынудили обстоятельства, больше не буду».

Боялся Водясов, как потом выяснилось, хоть на минуту оказаться подотчетным коллективу, который ему вновь доверили возглавить. Хотел остаться при должности. Корысть тут уже иного сорта — номенклатурная: лишь бы сохранить право на руководство. И сохранил бы, не вмешайся в эту историю городской комитет народного контроля, который докопался до следующего документа: «В связи с переводом (внимание! **В. М.**) в Предзаводскую автобазу треста «Кузбасстройтранс» начальника Кемеровского спецавтоцентра управления запасных частей и техобслуживания Б. Водясова уволить 5 октября 1984 года...».

Борис Григорьевич еще до визита в редакцию знал об этом приказе, заранее с руководителями Предзаводской автобазы оговорил себе должность заместителя главного инженера. Вместо записи об увольнении по соответствующей статье в трудовой книжке получал благополучный перевод. Так бы и продолжал Б. Водясов вновь пребывать в завидной должности, если бы принципиальную позицию не занял председатель городского комитета народного контроля А. Кузьмин.

Ни об одном из наказаний своего недавнего руководителя коллектив спецавтоцентра до сих пор ничего не знает. О результатах проверок его в известность не ставили. «Ошибки и просчеты» в стиле Водясова, как видим, не без загадочной протекции Рудничного районного комитета народного контроля, обсуждали в тиши кабинетов. Тем самым был нарушен важнейший принцип — гласность.

Исполняющим обязанности начальника Кемеровского спецавтоцентра назначен с 5 октября В. Изевлев, один из тех, кто, являясь председателем головной группы народного контроля предприятия, помогал Водясову скрывать его темные дела.

После таких мер в коллективе сложилась явно ненормальная морально-психологическая атмосфера. Узнав об этом, автор статьи Ф. Поляков стал настаивать на публикации справедливой критики в адрес Б. Водясова. Городской комитет народного контроля поддержал его.

Рудничному райкому КПСС следует извлечь из этой истории урок. Ведь деятельность бывшего начальника спецавтоцентра и беспринципная позиция председателя Рудничного районного комитета народного контроля М. Чередова привели к тому, что воспитанию людей нанесен немалый вред.

Всякую проверку, отмечал в своей речи на Всесоюзном совещании народных контролеров К. У. Черненко, следует непременно доводить до конца, не отступать, пока положение не исправлено.

В. МАЙДАРОВ,
член городского комитета народного контроля.

Рис. **В. Илиндеева.**

г. Кемерово.

Миниатюры с натуры

А. РЕНЬЕ.

До срока!

Досрочно сдали!
Премия. Веселье...
Но не спешите в дом
до новоселья:
до срока пуск оформлен
актом,
когда еще он станет фактом?

г. Гурьевск.

В. МАТВЕЕВ.

Трагедия несуна

И рад бы украсть,
да нет сил унести.
Навар я имею
куцый.
И черт меня дернул
работать пойти
в цех
тяжелых
конструкций!

г. Кемерово.

СОБЫТИЯ ЗА РУБЕЖОМ

За укрепление индийско-советской дружбы

ДЕЛИ, 14. (ТАСС). 14 ноября этого года исполнилась 95-я годовщина со дня рождения Джавахарлала Неру. В Дели по традиции состоялось торжественное вручение премий фонда, носящего имя первого премьер-министра независимой Индии. Премии вручаются общественным деятелям, писателям, журналистам Индии за вклад в развитие и укрепление индийско-советской дружбы. В этом году первых премий удостоены писательница Годавари Парулекар, поэт Субхаш Мукхопадайя и Делийский университет имени Дж. Неру, где с ноября 1965 года действует первый в стране центр русских исследований.

Лауреатами стали также пятнадцать известных индийских деятелей культуры и представителей общественности. Специальными призами — путевками во Всесоюзный пионерский лагерь Артек — отмечены работы пяти индийских школьников, победивших в традиционном конкурсе детского рисунка, который проходил в этом году под девизом «Наша дружба на земле прокладывает путь к звездам».

На церемонии, на которой присутствовал вице-президент Индии Р. Венкатараман, были зачитаны послания в адрес комитета по премиям фонда имени Дж. Неру от Генерального секретаря ЦК КПСС, Председателя Президиума Верховного Совета СССР товарища К. У. Черненко и премьер-министра Индии Раджива Ганди.

Было также зачитано послание от Индиры Ганди, которое она ранее подготовила в связи с этим событием. В послании отмечается, что «целью политики Джавахарлала Неру было создание на земле атмосферы мира и братства между народами», что неприсоединение, одним из основоположников которого был Неру, «стало одной из главных сил в движении за мир и сбалансированное экономическое развитие» и «эти устремления обусловили нашу дружбу с Советским Союзом.., индийско-советские отношения росли и развивались из года в год».

Сегодня эти слова воспринимаются как политическое завещание великой дочери индийского народа, как незыблемость курса Дж. Неру — Индиры Ганди.

Приказ министерства обороны

МАНАГУА, 14. (ТАСС). Министерство обороны Никарагуа отдало приказ о приведении в состояние повышенной боевой готовности вооруженных сил на всей территории страны.

Это решение принято в связи с резким нарастанием угрозы прямой вооруженной интервенции Соединенных Штатов в Никарагуа.

Объявлено о мобилизации сил гражданской обороны.

УЛАН-БАТОР. Текущая пятилетка — важный этап в развитии и благоустройстве монгольской столицы. Город хорошеет день ото дня. Повсеместно вырастают красивые многоэтажные дома, школьные корпуса, детские сады и ясли, предприятия бытового обслуживания, прокладываются новые широкие проспекты и улицы.

Фотохроника ТАСС.

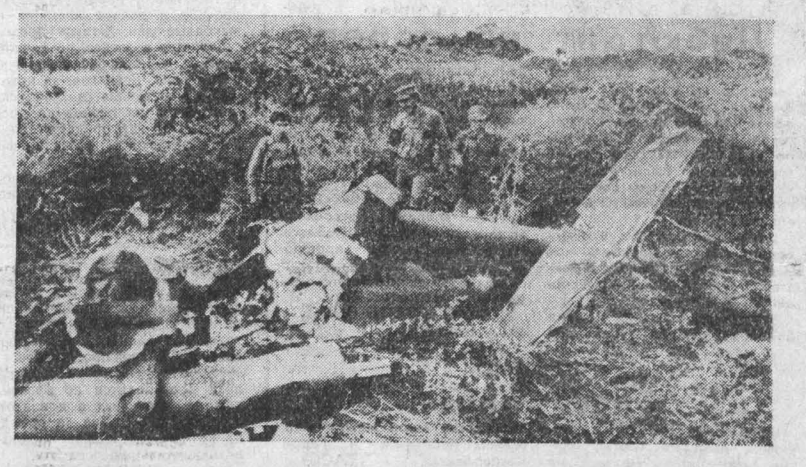

ВАШИНГТОНСКАЯ администрация непосредственно участвует в военном вмешательстве в Никарагуа. Об этом, в частности, свидетельствуют воздушные налеты с участием американских наемников ЦРУ, совершенные на Никарагуа. В результате этих рейдов гибнут мирные жители. Варварское нападение на окрестности поселка Санта-Клара (департамент Нуэва-Сеговия) не осталось безнаказанным. Зенитчики Сандинистской народной армии сбили боевой вертолет, принимавший участие в налете. Никарагуанским властям стали известны имена двух погибших американцев, находившихся в этом вертолете.

НА СНИМКЕ из журнала «Тайм»: обломки сбитого вертолета.

Фотохроника ТАСС.

С ТЕЛЕТАЙПНОЙ ЛЕНТЫ

▲ ООН. 39-я сессия Генеральной Ассамблеи ООН приняла декларацию о праве народов на мир. Проект декларации был внесен Монгольской Народной Республикой, поддержан всеми социалистическими и большинством неприсоединившихся стран. Западные страны и их союзники воздержались при голосовании.

▲ ПАРИЖ. Войска марионеточного режима Нджамены развернули на юге Чада широкую кампанию кровавого террора против гражданского населения. По сообщению агентства Франс Пресс, за последние два месяца жертвами массовых расправ военщины Хабре стали несколько сот мирных жителей.

(ТАСС).

Подновляя агрессивные концепции

БРЮССЕЛЬ. 14. (ТАСС). Здесь открылась осенняя сессия Североатлантической ассамблеи, в работе которой принимают участие 184 парламентария из всех 16 стран НАТО. Они обсудят широкий круг политических, военных, экономических вопросов, основное место среди которых занимают планы блока в области наращивания арсеналов ядерного и обычного оружия.

В повестке дня сессии, как сообщает местная печать, — вопрос о военной стратегии НАТО, который будет затем вынесен и на рассмотрение руководящих органов Североатлантического блока. В плане развития стратегической концепции НАТО, именуемой концепцией «гибкого реагирования», предполагается рассмотреть вопросы оснащения вооруженных сил НАТО новым высокоточным оружием.

Исходя из этой концепции, натовские министры намерены рассмотреть подготовленную в комитетах «стратегию нанесения ударов в глубь территории противника», т. е. территории государств — участников Варшавского Договора и по их резервам. Эта концепция лежит в основе «плана Роджерса» (Роджерс — верховный главнокомандующий объединенными вооруженными силами НАТО в Европе), который только что одобрен на состоявшемся здесь заседании комитета военного планирования на уровне постоянных представителей. В основе его лежит применение в первую очередь систем нанесения ударов по глубоким тылам государств — участников Варшавского Договора. «Планом Роджерса» предусматривается разработка систем нанесения первого удара новейшими высокоточными системами обычных вооружений дальнего действия, включая, в частности, самонаводящиеся ракеты большой разрушительной силы, а также электронные средства ведения войны. Все эти средства будут использоваться для уничтожения «сил второго эшелона» и, в первую очередь, командных пунктов аэродромов, автомобильных и железных дорог.

Причем эта доктрина, как заявил Б. Роджерс, отнюдь не исключает применения НАТО и ядерного оружия.

Трансформируется ли капитализм в «общество услуг»?

Среди главных структурных сдвигов в экономике современного капитализма одним из наиболее важных является повышение удельного веса сферы услуг. Сегодня это крупный сектор капиталистического хозяйства, на который приходится от половины до двух третей всех наемных работников, значительная часть материальных ресурсов. Отрасли, производящие невещные блага, оказывают растущее влияние на ход воспроизводства, многие другие стороны общественной жизни.

Расширение сферы услуг западные экономисты и социологи пытаются использовать для обоснования тезиса о происходящем якобы снижении роли рабочего класса, а в исторической перспективе — его полном исчезновении. По мнению американского экономиста Д. Белла, например, капитализм постепенно трансформируется в некое «общество услуг» — социальную систему качественно нового типа, в рамках которой теряют силу главные закономерности капитализма, постепенно сглаживаются его противоречия и конфликты, и в особенности антагонизм между капиталистом и рабочим.

Авторы подобных утверждений абстрагируются от характера производственных отношений, сводя весь анализ к рассмотрению тенденций научно-технического прогресса и связанных с ним структурных изменений. Такой подход ненаучен в своей основе. К тому же сами эти тенденции освещаются весьма поверхностно, с множеством преувеличений и натяжек.

Неверно, в частности, утверждение о том, что, если социально - экономическая роль услуг растет, значение материального производства непременно падает. В реальной жизни оба эти сектора хозяйства независимо от конкретных пропорций между ними функционируют как элемент единого производственного комплекса, взаимодополняя и взаимообусловливая друг друга. Материальное производство по-прежнему есть фундамент экономики, без которого невозможно расширенное воспроизводство. Факты говорят о том, что по мере развития сферы услуг происходит не исчезновение рабочего класса, а расширение и усложнение его состава. При этом промышленный пролетариат отнюдь не утрачивает своего значения. И сегодня он остается крупнейшим отрядом рабочего класса, отличающимся наиболее высоким уровнем концентрации и политической организованности.

Если в начале XX века в странах развитого капитализма насчитывалось около 40 млн. рабочих, то к концу 70-х годов на долю промышленного пролетариата приходилось уже свыше половины 230-миллионной армии наемного труда.

Следует иметь в виду, что многочисленные отряды работников сферы услуг не представляют собой однородной массы. Социальное положение каждого из них имеет свои особенности. Соответственно различается и классовая принадлежность. Высшие слои специалистов, служащих корпораций, государственного аппарата близки к монополистической буржуазии и могут быть отнесены к этому классу. Многие категории работников составляют средние слои, занимая промежуточное положение между основными классами. Большая же часть специалистов, конторских и торговых служащих, работников обслуживания по своим социально-экономическим признакам мало отличаются от промышленного пролетариата. Они продают свою рабочую силу, подвергаются эксплуатации, занимают подчиненное положение в системе капиталистических отношений и могут быть, таким образом, отнесены к специфическим отрядам рабочего класса.

Разумеется, пролетаризация работников сферы услуг — это длительный и далеко не законченный процесс, поразному складывающийся для каждой социальной и профессиональной группы. Но главная тенденция оказывается противоположной той, которую рисуют в своих схемах идеологи «общества услуг».

По мере развития сферы услуг происходит вытеснение мелкотоварной собственности и утверждение господствующих позиций монополий, все большая часть работников трудится по найму. В США, например, в 1950 году на долю наемного труда приходилось 79 процентов занятых в сфере услуг, а в начале 80-х годов уже около 90 процентов. Лишь в личных и деловых услугах мелкие хозяева и помогающие им члены семьи занимают видное место (соответственно 31 и 21 процент всех работников этих отраслей), в прочих же видах невещного производства их удельный вес не превышает 10 процентов, причем подавляющее большинство их лишено самостоятельности и подвергается эксплуатации со стороны крупных корпораций.

Не выдерживают критики и утверждения западных идеологов о том, что в «обществе услуг» возникают кардинально новые условия жизнедеятельности людей, что деформирующий личность человека конвейер исчезает и заменяется творческими, индивидуализированными формами организации труда. Конечно, содержание труда основной массы работников сферы услуг имеет свою специфику. Однако по мере растущего использования техники и индустриальных методов производства в сфере услуг усиливается тенденция к повышению рутинных, механических операций, немногим отличающихся от функций промышленных рабочих.

Интенсивность труда рядовых работников сферы услуг весьма значительна и имеет тенденцию к росту. В дополнение к большим физическим нагрузкам (особенно характерным для занятых в сети торговли и общественного питания, ремонте и обслуживании автомобилей) велики и затраты нервной энергии, что связано с необходимостью уступать в любой ситуации, скрывать собственные чувства, быть в постоянной готовности к удовлетворению любой просьбы.

В результате во многих отраслях сферы услуг США зафиксирована довольно высокая частота профессиональных травм и заболеваний. В гостиничном хозяйстве, например, в начале 80-х годов на каждые 100, занятых полный рабочий день, приходилось 9,2 такого случая; на предприятиях отдыха и развлечений — 9,4; автосервиса — 8,2; в розничной торговле — 7,9; здравоохранении — 6,8. Для сравнения отметим, что в целом по хозяйству этот показатель составлял 8,7, в обрабатывающей промышленности — 12,2.

Под влиянием новых факторов социально-экономического развития усиливается антагонизм капиталистического потребления рабочей силы в сфере услуг США. Принудительный, подчиненный характер труда сегодня проявляется все более ощутимо, возрастает отчуждение всех категорий работников от средств труда и его результатов. Этому способствует прежде всего общее ухудшение условий общественного воспроизводства, затрагивающее интересы по существу каждого человека труда. Имеет значение также обостряющееся противоречие между возросшим уровнем образования, квалификации и культуры работника и характером труда по обслуживанию, ограниченными возможностями для продвижения по служебной лестнице. Не случайно рост сферы услуг сопровождается нарастанием классовой борьбы, вовлечением в нее все больших масс трудящихся. Так, в США — стране, считающейся классическим примером «общества услуг», в 70—80-е годы ежегодное число забастовок в отраслях услуг составляло 1,2 тыс., а число участников — около 500 тыс. Широкий резонанс получили забастовки учителей, торговых работников, медсестер, государственных служащих, работников коммунальных служб. В ходе выступлений трудящихся выдвигаются лозунги не только экономического, но и политического характера. Все большая часть требований направлена на достижение общих целей рабочего движения.

Факты свидетельствуют о том, что развитие сферы услуг неотделимо от общих социально-экономических процессов в буржуазном обществе. Расширение этого сектора хозяйства отнюдь не смягчает противоречий капиталистического воспроизводства. Более того, сама сфера услуг вносит все более существенный вклад в обострение этих противоречий.

И. ШЕЙМАН,
кандидат экономических наук.
(АПН).

ТВ

15, ЧЕТВЕРГ

I ПРОГРАММА
Передачи ЦТ.
8.00 «Время»
8.40 Утренняя гимнастика.
8.55 Чемпионат мира по шахматам.
9.10 «Золотые ворота». Музыкальная передача из ЧССР для детей
10.00 «Предел возможного». Художественный телефильм. 2-я серия.
11.10 «В мире животных»
12.10 Новости
Перерыв до 14.10.
14.15 Новости
14.35 «Наследники традиций». Документальные фильмы
15.35 «Два концерта для скрипки с оркестром».
16.30 «...до шестнадцати и старше»
17.15 «Шахматная школа».
17.45 «Веселые нотки»
18.00 «Человек и закон».
Кемерово.
18.30 «Новости дня»
Передачи ЦТ.
18.45 «Сегодня в мире».
19.00 «Наука и жизнь»
19.30 Песни И Егикова в исполнении И. Воронцовой.
19.45 «Предел возможного» Художественный телефильм. 3-я серия.
21.00 «Время».
21.35 Поэзия. «Нам дороги эти позабыть нельзя»
22.00 Концерт хоровой музыки
23.00 Чемпионат мира по шахматам.
23.15—23.35 «Сегодня в мире».
II ПРОГРАММА
Передачи ЦТ.
8.00 Утренняя гимнастика.
8.15 «Методический совет». Документальный фильм
8.35. 9.35 Физика 6-й класс. «Сила что движет мирами»
9.05, 12.40 Испанский язык
10.05 А. Н. Толстой. «Русский характер»
10.35 11.40 Физика. 9-й класс. «Строение и свойства кристаллов»
11.05 «Семья и школа»
12.10 История. 4-й класс. «Первые русские революционеры»
13.10 «Искусство режиссера». Передача 2-я
13.55 «Гражданин Лешка» Художественный фильм с субтитрами.
15.20 Новости.
Перерыв до 18.30.
18.30 «Второе открытие гелия» Научно-популярный фильм
Кемерово.
18.45 Документальный фильм
19.00 «Будьте здоровы!». Детский травматизм.
19.30 «Кузбасс. День за днем».
Передачи ЦТ.
20.00 «Спокойной ночи, малыши!»
Кемерово.
20.15 Фортепианные пьесы Ф. Шопена исполняет лауреат международных конкурсов В. Камышов.
20.55 «Эхо дня».
Передачи ЦТ.
21.00 «Время»
21.35 «Я — актриса». Художественный фильм.
23.15—00.45 Чемпионат СССР по хоккею. «Динамо» (Рига) — ЦСКА. 2 и 3-й периоды

15, ЧЕТВЕРГ

6.40 Программа передач. Погода. 6.43 Новости Кузбасса. Погода. 7.30 Новости Кузбасса. 7.40 Передача из цикла «Инициатива, опыт». (Из опыта работы буровой бригады М. Г. Захарова Северо-Кузбасской геологоразведочной экспедиции под девизом «Ни одного отстающего рядом») 7.58, 8.25 Погода. 8.27 Обзор областных газет. 8.35 Объявления. 8.45 «Техвестник» ЦНТИ Кузбасса. 8.50 Легкая музыка. 11.15 Музыкальная программа «Труженикам села» 14.35 Литературные чтения. К. Симонов. Стихи. 18.45 Новости Кузбасса. Погода.

Кемеровская филармония

26 НОЯБРЯ
БОЛЬШОЙ ЗАЛ

ЗАСЛУЖЕННЫЙ КОЛЛЕКТИВ ГОСУДАРСТВЕННОГО АНСАМБЛЯ ТАНЦА АРМЕНИИ

Художественный руководитель — народный артист АрмССР ВАНУШ ХАНАМИРЯН.
Начало в 19 час.

ВНИМАНИЮ КИНОЛЮБИТЕЛЕЙ!
18 НОЯБРЯ

в кинотеатрах г. Кемерово состоятся очередные занятия кинолекториев «НАШ ТОВАРИЩ—КИНО», «В МИРЕ КИНО».
Тема кинолектория «НАШ ТОВАРИЩ — КИНО»:

«ЭКРАН ДЛЯ ДВОИХ» (камерный фильм о глубине и сложности человеческих отношений).

У нас в гостях кинодраматург АЛЕКСАНДР РАППОПОРТ.

В программе:
короткометражные художественные фильмы:
«КОРОТКИЕ ВСТРЕЧИ» (в главной роли В. Высоцкий).
«ВОКЗАЛ ДЛЯ ДВОИХ», «ТЫ И Я».
Фрагмент из фильма «ВЧЕРА, СЕГОДНЯ, ЗАВТРА» (в главных ролях Софи Лорен и Марчелло Мастроянни).

НАЧАЛО ЗАНЯТИЙ в Доме кино **«Москва»** в 15 час. **Художественный** фильм «ВРЕМЯ ЖЕЛАНИЙ»; в **«Космосе» в 17** час. — «БЕЗ СВИДЕТЕЛЕЙ»; в **«Юбилейном»** в 19 час. 20 мин. — «ИСПОВЕДЬ ЕГО ЖЕНЫ».

Тема занятия кинолектория «В МИРЕ КИНО»:
«ПРАЗДНИК СКАЗКИ» (в мире сказочных приключений).
Встреча с кинорежиссером ЛЕОНИДОМ СИХОРУКОМ.

НАЧАЛО ЗАНЯТИЙ в **«Юбилейном»** в 10 час., в **«Пионере»** в 13 час. — художественный фильм «ОСЛИНАЯ ШКУРА»; в **«Космосе»** в 12 час.—«УЧЕНИК ЛЕКАРЯ».

Всех, кто еще не успел приобрести абонементы на кинолектории, просим обращаться в кассы кинотеатров.

18 ноября в кинотеатре «Юбилейный»
СМОТРИТЕ
новую работу режиссера и актера НИКОЛАЯ ГУБЕНКО
«И ЖИЗНЬ, И СЛЕЗЫ, И ЛЮБОВЬ...».

В фильме снялись Ж. Болотова, Е. Фадеева, С. Мартинсон, Е. Евстигнеев.
Начало в 17 час. 30 мин.

Кинодирекция.

МАГАЗИН «ЭЛЕКТРОНИКА» ОБЛСПОРТКУЛЬТТОРГА
ДО 17 НОЯБРЯ
ПРОВОДИТ РАСШИРЕННУЮ ПРОДАЖУ ЭЛЕКТРОФОНОВ:

«РАДИОТЕХНИКА-301» — цена 120 руб.; «ВЕГА-108» — цена 290 руб. Гарантийный срок на эти электрофоны продлен до трех лет; «АРКТУР-004» — цена 530 руб., «РОНДО-206» — 210 руб., «РОССИЯ-321»—84 руб. и «РОССИЯ-323» — 55 руб., «ЛИДЕР-206» — 120 руб., «ЛИДЕР-306» — 60 руб.

Электрофоны можно купить за наличный расчет и в кредит.
Адрес: проспект Ленина, 131. Тел.: 55-28-18 и 55-28-31.

Кемеровоторгреклама.

КЕМЕРОВСКИЙ ГОСУДАРСТВЕННЫЙ УНИВЕРСИТЕТ ПРОДОЛЖАЕТ НАБОР СЛУШАТЕЛЕЙ
на подготовительное отделение

математического, физического, химического, биологического, экономического, РГФ, филологического, исторического, юридического факультетов (дневная форма обучения).

Условия приема опубликованы в газетах «Комсомолец Кузбасса» 1 ноября, «Кузбасс» — 30 октября с. г.

Более подробные справки можно получить по тел. 23-17-35.

К СВЕДЕНИЮ РУКОВОДИТЕЛЕЙ ВСЕХ ПРЕДПРИЯТИЙ, ОРГАНИЗАЦИЙ И УЧРЕЖДЕНИЙ ОБЛАСТИ,

сдающих металлолом на площадки и в цехи «ВТОРЧЕРМЕТА».

При получении приемо-сдаточных актов формы № 19 их представители обязаны сообщить правильные реквизиты сдатчиков в банке.

Все возвращенные банком суммы за металлолом по неправильно сообщенным реквизитам ломосдатчиков с 1 ноября 1984 года будут перечисляться в бюджет; и никаких претензий ломосдатчиков о зачисленных суммах «Вторчермет» рассматривать не будет.

УВАЖАЕМЫЕ КНИГОЛЮБЫ!
15 НОЯБРЯ

ДОМ КУЛЬТУРЫ КОКСОХИМИЧЕСКОГО ЗАВОДА СОВМЕСТНО С ГОРОДСКИМ ОБЩЕСТВОМ КНИГОЛЮБОВ

проводит очередное занятие кинолектория «ЛИТЕРАТУРА И КИНО».

Демонстрируется новый художественный фильм «БЕРЕГ» по мотивам одноименного романа Ю. БОНДАРЕВА.

Начало в 18 час. 30 мин.
Справки по тел.: 6-87-24, 23-31-87.

ВНИМАНИЮ ПОДПИСЧИКОВ!
ПРОДОЛЖАЕТСЯ ПОДПИСКА

на центральные, зарубежные и областные газеты и журналы на 1985 год с доставкой с февраля и последующих месяцев 1985 года.

Подписку можно оформить в отделениях связи и предприятиях «Союзпечати».

Областное агентство «Союзпечать».

БЮРО ПО ТРУДОУСТРОЙСТВУ НАСЕЛЕНИЯ

ПРИГЛАШАЕТ НА ПОСТОЯННУЮ РАБОТУ В ОБЪЕДИНЕНИЕ ПО ПРОИЗВОДСТВУ МИНЕРАЛЬНЫХ УДОБРЕНИЙ мужчин по следующим специальностям: аппаратчик, оператор, машинист компрессорных установок, слесарь, электрослесарь КИПиА, электромонтер, газоэлектросварщик, токарь, формовщик, литейщик, укладчик-упаковщик, водитель категории «Д», а также женщин — рабочих по уборке производственных помещений, изолировщиц, стрелочниц, приемосдатчиц грузов, штукатуров-маляров, земледелов, бухгалтеров.

С уволенными в запас из рядов Советской Армии, принятыми на пусковые объекты, заключаются срочные трудовые договоры на 3 года с выплатой денежного пособия в размере 300 рублей.

Одиноким предоставляется общежитие. Рабочие обеспечиваются спецпитанием и спецодеждой.

Пенсионное обеспечение на льготных условиях.

Работники пусковых объектов пользуются преимущественным правом в решении социально-бытовых вопросов.

Объединение располагает двумя турбазами, санаторием-профилакторием, стадионом, Дворцом культуры и другими объектами соцкультбыта.

Обращаться: г. Кемерово, ул. Трудовая, 4, проспект Ленина, 145а.

ТЕАТР Д[illegible] сегодня и завтра — премьера АВАНТЮРИСТКА. Начало в 19 час.

ЦИРК. Гастроли молодежной программы при участии лауреатов Всесоюзного смотра новых цирковых произведений АКРОБАТЫ НА ВОЛАХ «УКРАИНСКИЕ ЗАБАВЫ». Начало в 19 час. 30 мин.

ДОМ КИНО «МОСКВА». Большой зал. Художественный фильм ТАНЦОР «ДИСКО», две серии (10, 12-40, 16, 18-40). ЛЕГЕНДА О ДИНОЗАВРЕ (14-20, 21-20). **Малый зал.** Хроникальный фильм РУССКАЯ СЕВЕРНАЯ (11-30, 17). Художественные фильмы: ОСОБОЕ ПОДРАЗДЕЛЕНИЕ (10, 15-30, 21), ДЕТСКИЙ САД, две серии (12-40, 18-10 — детям смотреть не рекомендуется).

«ЮБИЛЕЙНЫЙ». Художественные фильмы: ПОД СВИСТ ПУЛЬ (10—для детей). ТАНЦОР «ДИСКО», две серии (12, 18). ЛЕГЕНДА О ДИНОЗАВРЕ (14-40, 16-20, 20-30, 21-50) Занятие киноклуба «ПОДВИГ» (к сеансу в 10 час.). КИНОВЕЧЕР (к сеансу в 21-50).

«КОСМОС». Художественный фильм ПАЦАНЫ (15—для детей). Новый цветной художественный фильм ИСТОРИЯ БИРГИТ ХААС (12, 14, 16, 20— детям смотреть не рекомендуется) КАСКАДЕРЫ (9, 11, 17, 19, 21). УДАР ГОЛОВОЙ (10, 13, 18, 21-40 — детям смотреть не рекомендуется).

«ПИОНЕР». СЕДЬМОЕ ПУТЕШЕСТВИЕ СИНДБАДА (13-30, 16-40, 21). РОМАНС О ВЛЮБЛЕННЫХ, две серии (18-20).

«ОКТЯБРЬ». ВЕЛИКИЕ ГОЛОДРАНЦЫ (15). ЕДИНСТВЕННАЯ (13, 17, 19, 21).

«МЕТАЛЛУРГ». Киносборник мультфильмов ХИТРАЯ ВОРОНА (14). АБДУЛЛА, две серии (16, 19).

«ПРОГРЕСС». (В помещении ДК профтехобразования). СЛЕД СОКОЛА (10, 11-30, 14-30, 16, 17-50, 19-30).

«ЛУЧ». КЛИМКО (15). ТАНЦОР «ДИСКО», две серии (12, 17, 20).

«КОМСОМОЛЕЦ». ЛУКАШ (15). ПЕСОЧНЫЕ ЧАСЫ (17). ГРАЧИ (19, 21).

ДК СТРОИТЕЛЕЙ. ПЕРЕХОД (17, 19, 20-40).

ДК имени 50-летия ОКТЯБРЯ. ТАЙНА БУРГУНДСКОГО ДВОРА (11, 13, 21).

ДК КОКСОХИМЗАВОДА. ШАНС (17).

КЛУБ ГРЭС. ВЕРДИКТ, две серии (17-15, 20).

ВНИМАНИЮ КЕМЕРОВЧАН!
КЕМЕРОВСКАЯ ГОРЭЛЕКТРОСЕТЬ

просит своих абонентов погасить имеющуюся задолженность за электроэнергию до 25 ноября с. г.

Справки по тел.: 6-53-75.

ДВОРЕЦ КУЛЬТУРЫ КЕМЕРОВСКОГО ПРОИЗВОДСТВЕННОГО ОБЪЕДИНЕНИЯ «АЗОТ»

ОБЪЯВЛЯЕТ НАБОР в группу ритмической гимнастики. Организационное занятие состоится 18 ноября в 13 часов в малом зале ДК. Проезд автобусами № 1, 2, 4, 19 до остановки «Предзаводской поселок», № 16—«КПО «Азот»; троллейбусом № 4 до остановки «КПО «Азот»; трамваями № 6, 8—«Предзаводской поселок».

ИЗДАТЕЛЬСТВУ «КУЗБАСС»
требуются
на постоянную работу бухгалтер-расчетчик (временно), заместитель главного бухгалтера, старший инженер-энергетик, электрокарщик, столяр, маляры, грузчики, ученики печатников в книжный цех. Телефон для справок 52-66-59.

КЕМЕРОВСКАЯ АВТОМОБИЛЬНАЯ ШКОЛА ДОСААФ

ОБЪЯВЛЯЕТ НАБОР на курсы водителей категорий «В», «С» (профессионалы) и водителей категории «А» (мотоциклисты).

Обращаться по адресу: г. Кемерово, ул. Угловая (старый аэропорт). Проезд трамваями № 6, 7, 8.

Край родной

У РАМПЫ

Каждый театр стремится иметь в репертуаре спектакль, героями которого бы были люди, среди которых живут артисты и для которых работают. Артисты и режиссеры Кемеровского театра с первых лет его создания мечтали вывести на сцену рабочего человека — шахтера.

И вот появляется роман Александра Волошина «Земля Кузнецкая». Коллектив театра сразу же обратил на него свое внимание. Родилась мысль воплотить его героев на сцене. П. Г. Князев многие страницы своих воспоминаний посвятил рассказу, как проходили репетиции «Земли Кузнецкой», рассказу о самом спектакле.

П. КНЯЗЕВ

Летом 1949 года в течение трех месяцев мы гастролировали в Прокопьевске. Кроме спектакля на основной сцене во Дворце культуры им. Артема, ежедневно давали еще обязательно и выездной спектакль. Трудновато приходилось, но и удовлетворение от работы получали большое, т. к. имели самые тесные контакты со зрителями.

Стало известно, что нам предстоит воплотить на сцене героев романа Александра Волошина «Земля Кузнецкая», и мы занялись подготовительной работой.

Побывали на экскурсии в шахте. Некоторые артисты впервые были в шахте. Спустились в клети на второй горизонт, ходили по забоям, присутствовали при отпалке, наблюдали за работой комбайна. На обратном пути 110 метров шли по ходку. Молодые, поджарые В. Я. Самойлов и А. И. Киселев легко взбирались по вертикальным лесенкам, а мне с моей комплекцией было тяжеловато. А шахтеры, привыкшие к ежедневным таким «прогулкам», бегом взбирались по лесенкам, только слышался стук их сапог по ступенькам.

Устраивали встречи со знатными горняками. Расспрашивали их об особенностях работы в шахте, о взаимоотношениях с инженерами и начальниками. Горком угольщиков попросил нас провести семинар с руководителями шахтерских драмкружков. Охотно согласились. Прочитали лекции по истории театра, о мастерстве актера, основах режиссуры, учили, как надо гримироваться. И из этих встреч постарались полезное извлечь для себя, для будущей работы над спектаклем.

На одной из зрительских конференций наш главный режиссер Л. М. Меерсон пообещал в ближайшем будущем вывести на сцену в качестве героев кузбассовцев. Зал это сообщение встретил восторженными аплодисментами. И вот настало время выполнить обещанное.

Пьеса рождалась в сжатые сроки. Постановщик будущего спектакля И. С. Попов скрупулезно переносил материал со страниц романа в инсценировку. Трудное это дело—переделка романа в пьесу.

Когда И. С. Попов в коллективе прочитал свою инсценировку, мы сразу же высказали ему свои соображения о растянутости пьесы.

Вслед за первым вариантом появился второй, но он тоже не удовлетворил нас. Наконец рабочий вариант принят и решено доводить его до кондиций в процессе репетиций. Состоялось распределение ролей, и мы приступили к застольному периоду работы над спектаклем.

На одну из репетиций пришел автор романа Александр Никитич Волошин.

...В комнату вошел высокий, широкоплечий, крепко сложенный мужчина лет сорока, с крупными чертами лица, с вьющимися темными волосами, светлоглазый, с рябинкой на лице и приятной хрипотцой в голосе. Он как-то смущенно кашлянул в кулак, вытер лоб носовым платком, потом со всеми раскланялся и сел на предложенный ему Л. М. Меерсоном стул.

— Знакомьтесь, товарищи... Пришел к нам Александр Никитич Волошин — автор романа «Земля Кузнецкая». Прошу любить и жаловать...

Мы зааплодировали.

— Ругайте нас, не ругайте, но ваш роман мы обкарнали, — сказал Волошину Лазарь Маркович.

— На это вы мастера, — пробасил он улыбаясь. И было в его улыбке столько обаяния, такое добродушие излучало его лицо, что он сразу расположил к себе.

— И еще будем карнать... — бросил фразу А. В. Анатольев, — сцена имеет свои законы, дорогой автор.

— Знаю. Делайте, пожалуйста, все... для успеха дела... В этом я профан... я весь в ваших руках.

Наступила неловкая пауза.

— У кого есть вопросы к товарищу Волошину? — спросил Меерсон. — Товарищ Киселев? Пожалуйста...

— Я бы хотел узнать, Александр Никитич, кто послужил прообразом, прототипом инженера Рогова? Я играю Рогова и мне хотелось бы более подробнее узнать о моем герое...

— Прототип у Рогова, конечно, есть, и в основном я писал с него...

— Интересно, каков же он в жизни? — не унимался артист.

— В романе есть подробное описание внешности героя, характера и биография его есть. Мне добавить нечего.

— А как он все же выглядит, прототип этот?

— Умм... это... человек примерно моей комплекции, умный, энергичный, ломающий устаревшие нормы. Человек ищущий, творческий.

...В оживленном обмене мнениями проходила наша беседа, несомненно, много давшая для обогащения образов горняков.

В процессе репетиции мы переделывали одни сцены, выбрасывали другие.

Так приблизились к генеральным репетициям. Вторая генеральная шла четыре часа тридцать минут. Еще одну сцену выбросили, от спектакля к спектаклю вносили изменения и сумели довести метраж его до трех часов тридцати минут.

Интерес к спектаклю возрастал, многим хотелось увидеть героев ставшего уже популярным романа на сцене. Роман волновал кузбассовцев актуальностью темы. А спектакль к тому же был построен так, что вовлекал зрителей в действие. Сцена слета стахановцев выстраивалась следующим образом: многие действующие лица находились в зале среди зрителей и оттуда бросали возмущенные реплики или одобрительные возгласы ораторам, выступавшим с трибуны, вскакивали с мест, требуя слова и обращались к залу за поддержкой и сочувствием. И зал очень живо на все реагировал. Это была сама жизнь.

Такое сопереживание зрителей происходящему на сцене было понятным. Многие из них сами, как инженер Рогов, выступали в своих коллективах против косности и рутины, сами боролись за повышение производительности труда, выметая из своих коллективов дроботов, стародубцевых, мешавших прогрессивным методам работы.

Среди действующих лиц они узнавали знакомых им руководителей. Наши зрители-шахтеры говорили после спектакля:

— Угольком на сцене запахло!

А вот как приняла спектакль «Земля Кузнецкая» пресса. «Кузбасс» напечатал большую рецензию опытного журналиста П. И. Бекшанского. «В областном драматическом театре вечер за вечером при переполненном зале идет спектакль «Земли Кузнецкая». Богатое содержание книги ожило на сцене в знакомых образах любимых героев.

Инженер-новатор, коммунист Рогов, парторг Бондарчук, старый проходчик Вощин и его сын Григорий, бригадир молодежной бригады Черепанов, начальник участка Коля Дубинцев и его невеста Анпушка, пришедшие на шахту как на самый важный участок строительства коммунизма, Герой Советского Союза Данилов и десятки других передовых людей шахты идут в наступление против рутины и косности за завтрашний день страны. Новые коммунистические качества людей раскрываются в поступках действующих лиц, в их отношении к труду и шахте, к долгу перед Родиной, в их больших чувствах, в любви и дружбе.

Первый спектакль о людях земли Кузнецкой в основном создан. Созданы новые для нашей сцены образы. Богатый мир Кузбасса, мир творческого труда его людей начал раскрываться перед зрителями.

Вдумчиво и с успехом работает над исполнением роли Рогова артист А. И. Киселев. От спектакля к спектаклю он совершенствует, одевает в плоть и кровь этот обаятельный образ коммуниста, инженера-новатора, чуткого руководителя, умеющего прислушиваться к голосу масс, учиться у них, чтобы вести их за собой.

Особенно удачно проводит А. И. Киселев сцены встреч Рогова с Дроботом. Здесь Рогов весь собран, целеустремлен. Смело вступает он в борьбу с рутинером Дроботом, пытающимся держать шахту на уровне прожитого дня. Убедительно, с чувством глубокой правоты ведет он свою линию на коренную перестройку шахты...

Теплый, полной жизненной правды образ старого проходчика Афанасия Петровича Вощина создал заслуженный артист РСФСР П. Г. Князев. Большой патриот своей шахты, Вощин живет интересами всей страны. Он крепко поддерживает Рогова, в его словах и жестах сквозят и отцовская теплота, и уверенность в правоте своего начальника-новатора. Ярко проводит П. Г. Князев беседу с сыном Григорием, собирающимся перейти на многозабойный метод...».

Рецензент подробно охарактеризовал, что собой представляли в исполнении артистов большинство героев романа. Процитирую еще строки, относящиеся к характеристике образа Дробота, который являлся антагонистом Рогова.

«В исполнении заслуженного артиста РСФСР А. В. Анатольева проходит перед зрителями самовлюбленный начальник Дробот, упоенный былыми заслугами, боящийся новых путей в развитии шахты, сторонник работы по старинке. «Хоть горстями, хоть шапками уголь таскай, но только сегодняшний план мне выполни» — любимое его изречение.

Не перевелись еще в Кузбассе подобные руководители шахт, и хочется, чтобы творческая удача А. В. Анатольева достигла цели, как выразительный и острый удар по рутине, организационной беспомощности и техническому невежеству...».

Значительная часть рецензии отводилась и недостаткам. В частности, рецензент не соглашался с тем, как режиссер и артист Ю. С. Енокян трактовали образ журналиста Чернова. Досталось за оформление подземных сцен, за растянутость действия, механическое перенесение на сцену некоторых кусков романа. Перед нами ставилась задача доведения спектакля до «полного высокохудожественного произведения искусства, достойного величия и славы Кузбасса, трудовой доблести его шахтеров».

Газета опубликовала и несколько подборок-отзывов зрителей. С интересом следили мы за этими публикациями, продолжая работу над спектаклем.

Летом 1951 года гастролировали в Ленинске-Кузнецком. В этом городе всегда очень тепло принимали наш коллектив, но тут прием превзошел все ожидания. Все время были аншлаги. Особый интерес вызывала «Земля Кузнецкая». Этот спектакль здесь увидело более семи тысяч зрителей. На одном из прощальных представлений участникам «Земли Кузнецкой» горняки вручили шахтерские лампочки а театр отметили Почетной грамотой.

Артист Владимир Самойлов тоже играл Рогова, но он не попал в поле зрения критики, поэтому несколько слов о его Рогове напишу от себя.

Своего Рогова он наделил большой силой воли. Рогов у него был очень целеустремленным человеком принципиальным, непримиримым к косности и рутине, новатором, борцом за применение передовых методов в угольной промышленности, за внедрение цикличности на шахтах.

Щедро наградила артиста природа. Он обладал редким качеством в актерской технике — умением мыслить на сцене. В спектаклях мы всегда видели не актера Самойлова, хорошо выучившего свою роль, а живого, думающего, рассуждающего человека, наделенного большой внутренней силой, темпераментом, которые он к тому же зря не расплескивал. Он обладал такой органикой на сцене, что поражал этим своим драгоценным профессиональным качеством даже нас, своих товарищей.

Несмотря на недостатки, отмеченные критикой и зрителями, спектакль «Земля Кузнецкая» стал заметной вехой и в биографии театра, и в биографиях всех исполнителей ролей.

НА СНИМКАХ: В. Самойлов в роли инженера Рогова; артисты М. Третьяков, В. Николаев, В. Савин, П. Бетев в «Земле Кузнецкой».

Фото **В. Смагина.**

Продолжение. Начало в номерах за 28, 30 октября и 11 ноября с. г.

Футбол

Федерация называет лучших

На очередном заседании областная федерация футбола подвела итоги областного чемпионата, назвала лучших игроков, тренеров и судей. Лучшими игроками признаны: вратарь Яков Фурман («Байдаевец», Новокузнецк), защитник Павел Марьяшин («Технолог», Кемерово), полузащитник Сергей Савицкий («Технолог», Кемерово), нападающий Сергей Рогалевский («Связист», Кемерово), лучший бомбардир — Валерий Сикора («Темп». Юрга).

На заседании федерации отмечено, что минувший чемпионат прошел в интересной, напряженной борьбе. Большинство команд значительно омолодилось, в них появились перспективные футболисты. В этом немалая заслуга лучших тренеров области—Анатолия Красноженова («Байдаевец», Новокузнецк), Бориса Афанасьева («Связист», Кемерово), Эдуарда Шагиняна («Технолог», Кемерово), Сергея Ерохновича («Темп», Юрга), Михаила Гнездилова («Металлург», Новокузнецк).

В числе лучших арбитров названы: судьи из Кемерова Александр Глебов, Александр Скоропутов, Владимир Раздаев, Равиль Мазитов, новокузнечанин Борис Быков и Федор Ширшов из Белова.

Я. ЛЬВОВ.

Бокс

На ринге юные

Во Дворце спорта г. Осинники завершился X традиционный турнир по боксу, посвященный памяти Героя Советского Союза летчика-истребителя П. И. Ефимова.

Около ста юных боксеров из различных городов области и Сибири демонстрировали свое мастерство на ринге Дворца.

Турнир показал, что в Кузбассе есть одаренные, перспективные ребята, которые в ближайшие годы смогут достойно защищать честь кузбасского бокса на различных чемпионатах и турнирах, проводимых в нашей стране.

Это кемеровчанин В. Пензин, победители первенства Российского совета ДСО «Труд» И. Колотилин (Мыски) и кандидат в мастера спорта М. Шайахметов (Прокопьевск), победитель Всесоюзного юношеского турнира памяти Героя Советского Союза Ю. Двужильного Е. Харламов (Березовский), призеры зонального первенства Сибири — новокузнечане А. Дабеев и С. Ниязов, С. Егоров (Киселевск) и Э. Майер (Кемерово).

Все они явно превосходили своих соперников в физической и технической подготовке, точности атак и стали победителями турнира в своих весовых категориях.

Следующий юношеский турнир, посвященный памяти Героя Советского Союза Ю Двужильного, начнется 4 декабря в Кемерове. В этих соревнованиях примут участие около 150 юных боксеров из городов Российской Федерации и союзных республик.

В. МАМЧЕНКО.

г. Осинники.

Волейбол

Дебютант не робел

В Кемерове, в спортивном зале производственного объединения «Химпром», прошло областное первенство коллективов физической культуры по волейболу (I группа). Эти соревнования были посвящены 40-летию Победы советского народа в Великой Отечественной войне.

Все матчи прошли в интересной упорной борьбе при четком и объективном судействе (главный судья соревнований А Теняков).

В турнире мужских команд без поражений выступали две волейбольные дружины — «Локомотив» из города Новокузнецка и дебютант первенства—команда Кемеровского авторемонтного завода. Во встрече между ними и решилась судьба первого места. Победив со счетом 3:1 более опытные волейболисты «Локомотива» впервые завоевали звание чемпионов Кузбасса. На третьем месте прошлогодние победители — спортсмены производственного объединения «Химпром».

О. ЛИПИНСКИЙ.

г. Кемерово.

Шахматы

Снова ничья

Вничью на 23-м ходу закончилась двадцать третья партия шахматного матча на первенство мира между Анатолием Карповым и Гарри Каспаровым. (ТАСС).

ВРАЧ В КОМАНДИРОВКЕ

По просьбе руководителей нашего колхоза главный врач Кемеровской областной стоматологической поликлиники командировал к нам на десять дней врача-стоматолога Г. Б. Чугунова.

На прием к нему шли и стар, и млад. И Геннадий Борисович не считался со временем. Более 200 посещений пациентов — таков итог командировки врача.

Колхозники говорят врачу большое спасибо.

В. КУПЦОВ,

диспетчер колхоза «Путь к коммунизму».

Промышленновский район.

Юридическая консультация

РАБОЧИЙ ПОДРОСТОК

Какие льготы по труду предусмотрены для подростка? Поступил на работу после окончания школы, семнадцати лет.

Н. АНИКЕЕВ.

г. Кемерово.

На рабочих и служащих, не достигших 18 лет, распространяются общие положения законодательства о труде. Наряду с этим для них установлены определенные льготы и дополнительные гарантии. Таких принимают на работу лишь после предварительного медицинского осмотра и допускают к работе только в соответствии с рекомендацией врачей. Запрещено назначение подростков на тяжелые работы и такие, где вредные условия труда (перечень утвержден Госкомтрудом СССР и ВЦСПС 10 сентября 1980 г.), на подземные и все виды работ, связанные с подъемом и перемещением тяжестей свыше установленных норм, а также на работы, связанные с производством, хранением и торговлей спиртными напитками.

Испытание при приеме на работу несовершеннолетним не устанавливается. Администрация должна детально ознакомить подростка с правилами внутреннего трудового распорядка, провести тщательный инструктаж по технике безопасности и разрешить самостоятельную работу лишь после того как он освоит безопасные приемы труда и будет обеспечен предохранительными приспособлениями, спецодеждой, спецобувью по установленным нормам.

Рабочее время для лиц от 16 до 18 лет — 36 часов в неделю. При пятидневной рабочей неделе продолжительность работы не должна превышать семи часов в день.

Запрещается привлекать подростков к работе в сверхурочное и ночное время, в выходные дни. Отпуск предоставляется в летнее, по личной просьбе — в любое другое время года. Если год, за который предоставляется отпуск, приходится на период до достижения 18 лет, продолжительность отпуска — календарный месяц.

В предусмотренных законодательством случаях администрация по согласованию с профсоюзным комитетом вправе утверждать пониженные нормы выработки. Заработная плата, несмотря на сокращенную продолжительность рабочего времени, при повременной оплате труда выплачивается в таком же размере, как и взрослым при полной продолжительности. На сдельных работах оплата производится по расценкам для взрослых с доплатой по тарифной ставке за время, на которое сокращена продолжительность рабочего дня.

На администрацию предприятий возлагается организация производственного обучения подростков, своевременное присвоение квалификации и предоставление работы в соответствии с квалификацией и разрядом, создание условий для совмещения работы с обучением.

На несовершеннолетних в полной мере распространяются требования работать честно и добросовестно, соблюдать трудовой распорядок. В случае нарушения трудовой дисциплины, причинения ущерба предприятию они могут быть привлечены к дисциплинарной и материальной ответственности, лишены премии, вознаграждения по итогам работы за год.

В. СТЕПАНОВ,

заведующий юридической консультацией облсовпрофа.

ВОЗВРАЩАЯСЬ К НАПЕЧАТАННОМУ

«НУЖНЫ ЛИ КРАЙНИЕ МЕРЫ?»

ПОД ТАКИМ заголовком 8 августа с. г. газета «Кузбасс» напечатала заметки кандидата философских наук В. Литовченко о проблеме пьянства. Письма, полученные редакцией после этой публикации, свидетельствуют о том, что вопросы, поднятые в заметках, вызвали живую заинтересованность читателей.

ВЫСТУПАЯ на Всесоюзном совещании народных контролеров, товарищ К. У. Черненко обратил особое внимание, как мы помним, на проблему борьбы с пьянством. «Серьезное беспокойство...— сказал он,— вызывает невысокая результативность тех мер, которые на протяжении многих лет принимаются против злоупотребления алкоголем. Пристрастие к спиртному губит здоровье людей, приводит беду в дом. Немало вреда пьянство причиняет производству. И вообще бросает тень на наш образ жизни».

Вот почему любая публикация на тему борьбы с этим закоренелым злом неизменно сопровождается откликами читателей. Так получилось и на сей раз. Но прежде чем начать обзор писем, напомню: в статье «Нужны ли крайние меры?» разговор шел все-таки не о том, нужны или не нужны такие меры, речь шла о тревожных масштабах нынешнего пьянства, о том, что многие руководители, профсоюзные и иные организаторы, даже преподаватели (добавим: нередко и врачи) не только не ведут борьбы с ним, но подчас сами выступают инициаторами всевозможных «служебных» выпивок, создают тем самым «нетрезвую», беспринципную атмосферу в своих коллективах, своим примером поощряют широкое пьянство, уже не знающее былых нравственных ограничений.

Молодые люди теперь не прячут смущенно купленную бутылку в карман или за пазуху, несут ее открыто, небрежно держа за горлышко и сами держатся с этакой модной нынче раскованностью. Тоже ведь симптом.

Но главный аргумент, основные «свидетельские показания» — это письма читателей. Вот что пишет кемеровчанка Н. Ханова: «Кругом пьют. Дома, на работе, в компании. По кабинетам технички иной раз собирают и сдают за неделю стеклотары на 10—15 рублей. Это только в одной конторе. А в результате что? Неуважение, разлад, преступность, болезни, недоделки, брак, безответственность».

О том же пишет читательница Е. К. Зайцева: «Где и по какому поводу только не пьют сегодня: пропивают «шабашку», обмывают окончание учета в магазине, отчета в бухгалтерии, выход на пенсию, пьют в бане, в больницах, в служебных кабинетах, на поминках. Неужели эту пьянку не видят старшие руководители?».

Е. К. Зайцева ставит ряд вопросов. Почему, скажем, допускается ночная спекуляция водкой, которой занимаются некоторые таксисты у бензозаправочной станции на ул. Нахимова? И, наверное, не только там. Почему вместо талонов на спецпитание можно теперь получить деньги, которые потом пропиваются рабочими? Почему редко проводятся рейды народных контролеров по выявлению нарушителей трудовой дисциплины? («Здоровые парни, мужчины, женщины целыми днями слоняются от магазина к магазину, клянчат хлеб, лук, пустой стакан»).

На пассивность народных контролеров Рудничного района г. Кемерово жалуется и т. Егоров. «Наш контроль, — пишет он,—совсем бездействует, только тогда приходит в движение, когда его подтолкнут сверху». (Заметим: было это написано в августе, теперь, надо полагать, контролеры ведут активную борьбу с пьянством). Еще т. Егоров пишет о том, что его сын, шофер пассажирского автопредприятия, каждый день приходит с работы пьяным. «А когда пошел узнать, почему это водители занимаются пьянкой, дежурный механик сделал вид, что ничего не знает и в гараже у них не пьют».

Аналогичные сетования и в других письмах. «Пришел я на Кемеровскую ТЭЦ, где проработал со дня ее основания до выхода на пенсию, — рассказывает ветеран войны и труда И. А. Самофалов. — Был обеденный перерыв. Идут двое рабочих по территории, оба качаются: пьяные. Говорю зятю (он здесь работает), как это можно? А он: «О, это у нас частое явление!». Спрашивается, что такие рабочие могут делать? А ведь было время, когда даже с малейшим запахом спиртного нельзя было пройти через проходную. Очень многое зависит от руководства, — заключает И. А. Самофалов, — от директора, мастера, бригадира».

Так же считает т. Денисов из Прокопьевска. «Руководители должны быть первыми воспитателями и пропагандистами трезвого образа жизни. Большинство являются таковыми, с них берут пример, им подражают. Но есть и такие, что не могут положительно влиять на подчиненных». И т. Денисов напоминает, что постановление ЦК КПСС, Совета Министров СССР и ВЦСПС «Об усилении работы по укреплению социалистической дисциплины труда», принятое в августе 1983 года, требует освобождать руководителей от занимаемой должности, если они не могут обеспечить высокую дисциплину, оградить коллектив от пьянства.

Читаешь письма и убеждаешься еще и еще раз: со знанием дела, с высокой сознательностью поддерживают наши люди линию партии на укрепление общей организованности и дисциплины. Однако узнаешь и другое: не все прониклись пониманием, что поддерживать эту линию надо, как говорил товарищ К. У. Черненко, «постоянно, систематически и не вообще, не одними торжественными заверениями, а конкретными действиями».

Многие читатели обеспокоены плохой организацией досуга молодежи и подростков. «В воскресенье пошла жена в магазин, — пишет житель Киселевска т. Купчин, — а там группа подростков, человек восемь, пьют вино прямо из бутылок. «Зачем же вы пьете? — спрашивает. —Стыдно! Сено гниет, убирать некому!». «А нас никто не приглашал,— отвечают, — от скуки пьем, мамаша». И в их ответе есть правда. Мы мало заботимся о том, чем будет занята учащаяся молодежь во время каникул».

В. Лапик из Кемерова считает, что в последние годы мы очень уж увлеклись созданием кафе и пивбаров и тем самым поощряем пьянство. А почему бы в том же Ленинском районе, к примеру, не открыть танцевальную веранду, безалкогольное кафе, не создать театр народного творчества? Такие заведения могли бы помочь общению. Ведь не всякий молодой человек, резонно замечает В. Лапик, может легко познакомиться с девушкой, вот и пьют для «храбрости».

Имеются в почте и «сердитые» письма: до каких, мол, пор можно толочь тему «Пьянству — бой», как воду в ступе? «Между тем,—пишет пенсионер, участник войны Нечаев из Новокузнецка, — пьяницы блуждают по улицам городов, им ничего не стоит нагадить в подъезде, они без зазрения совести сквернословят, могут оскорбить, а то и избить пожилого человека. И нет на них никакой управы». Возмущается кемеровчанка А. К. Пестрова. «Вот вы все философствуете, — упрекает она, — а торговля спиртным попирает все и вся. Пойдите в горсад: слева — «тропа здоровья», справа — танцплощадка, а посередине — роскошный пивбар, как купец на ярмарке. Даже в кафе-мороженое, что на Советском проспекте, где всегда полно подростков, и там теперь торгуют вином. Вот вам и борьба с пьянством».

Есть и такие письма, в которых обстоятельно анализируются причины пьянства и алкоголизма, наши неудачи в борьбе с ними. По мнению К. Н. Морозова, нам нужны более действенные меры: «Коль зло трудноисправимое, то возможно применение и крайних мер». А вот лектор общества «Знание» Н. С. Суменков убежден, что применение таких мер может породить ряд негативных результатов.

Его мнение разделяют многие авторы, и с этим нельзя не согласиться. Выход один, считает Н. С. Суменков: «Надо поднимать культурный уровень народа и улучшать, совершенствовать условия жизни, прививать иные вкусы и потребности, вырабатывать новые традиции».

Очень верно, особенно в плане стратегии борьбы с пьянством. А в смысле тактики? Ведь мы имеем перед собой два не только разнородных, но и разноскоростных процесса. К сожалению, часто массовое приобщение к пьянству идет быстрее, чем приобщение к культуре. Первое не требует от человека усилий, характера, воли—были бы деньги. А второе—это труд, самовоспитание, сопротивление «пьющей» (или «выпивающей») среде, порочным традициям. Это очень медленный и непростой процесс. Причем, если активно не тормозить «алкогольный» процесс, духовный и вовсе может заглохнуть.

Что же делать, какие меры использовать? «Настала, видимо, пора, — как сказал товарищ К. У. Черненко в упомянутой уже речи, — обратиться к более настойчивым и более продуманным действиям с целью освободить общество от этого большого зла».

В. ЛИТОВЧЕНКО,

кандидат философских наук.

ГАИ СООБЩАЕТ

В прекрасном настроении приехал домой на тракторе бригадир совхоза «Знаменский» И. В. Чеботько. Поставив работающий трактор по соседству с собственными «Жигулями», он преспокойно удалился по своим делам. Какого же было удивление бригадира, когда вместо новенького автомобиля он увидел груду искореженного металла. А случилось вот что. Оставленный без присмотра трактор с работающим двигателем привлек внимание некоего А. В. Лазаренко. Не имея ни малейших навыков управления, непоспеченный «тракторист» лихо протаранил стоящий неподалеку автомобиль. Вина Лазаренко очевидна. Однако основной причиной этого происшествия стала беспечность водителя, который оставил транспортное средство, не предприняв необходимых мер против его угона.

ПОГОДА

Гидрометбюро сообщает:

15 ноября днем по области будет облачно с прояснениями, местами небольшой снег, метель. Ветер юго-западный 9—14, по северу местами 15—20 метров в секунду. Температура 12—17 градусов мороза.

Редактор **А. И. БЕЛЬЧИК.**

Адрес редакции: 650630 ГСП г. Кемерово, проспект Октябрьский, 28. Телефоны: приемной редактора 52-32-74 заместителей редактора 52-36-45, 52-52-66, ответственного секретаря 52-33-59, отделов партийной жизни 52-55-47, 52-66-22, пропаганды 52-53-23, 52-64-88, Советов народных депутатов 52-62-33, 52-63-22, культуры 52-54-23, 52-65-47, тяжелой индустрии 52-35-66, 52-51-23, 52-42-01, химической и легкой промышленности 52-39-34, 52-50-45, сельского хозяйства 52-37-33, 52-49-78, 52-44-23, строительного 52-38-23, 52-46-22, 52-45-29, 52-57-67, писем и рабселькоров 52-05-22, 52-06-01, 52-08-29, 52-07-45, 52-03-22, информации и спорта 52-47-45, 52-48-65, еженедельника «Панорама» 52-18-78, прием информации 52-34-56, иллюстрации 52-14-12, 52-25-23, общественной приемной 52-02-10, директора издательства 52-79-10, объявлений 52-69-33 бухгалтерии 52-70-10. Собственные корреспонденты: в Белове 2-29-27, Мариинске 2-31-20, Междуреченске 2-20-68, Новокузнецке 7-02-04, Прокопьевске 3-09-04, Юрге 2-17-83

4

Газета отпечатана высоким способом в типографии издательства «Кузбасс», 650630, г. Кемерово, пр. Октябрьский, 28. ОП 07843. Заказ № 262. Индекс 51901. Объем 2 п. л. Газета выходит 300 раз в год. Тираж 240 тыс. экз.