Кемеровская областная научная библиотека Газетно-периодический фонд

Пролетарии всех стран, соединяйтесь!

КУЗБАСС

ОРГАН КЕМЕРОВСКОГО ОБКОМА КПСС И ОБЛАСТНОГО СОВЕТА НАРОДНЫХ ДЕПУТАТОВ

Газета издается с 7 января 1922 года

№ 211 (18341).

СРЕДА, 12 СЕНТЯБРЯ 1984 года

Цена 3 коп.

В НОМЕРЕ

✦ Осенняя полевая кампания. 1 стр.

✦ Знать потребности покупателя. 2 стр.

✦ Человек и его дело.

✦ Интернациональное воспитание детей. 4 стр.

ИДЕОЛОГИЧЕСКОЕ ОБЕСПЕЧЕНИЕ ЭКСПЕРИМЕНТА

На апрельском (1984 г.) Пленуме ЦК КПСС отмечалось, что мы вышли на чрезвычайно ответственный рубеж пятилетки, когда счет идет уже на месяцы, что от итогов текущего года во многом будет зависеть и судьба пятилетнего плана в целом. Поэтому важно максимально использовать имеющийся экономический потенциал, привести в действие глубинные резервы производства для получения высоких конечных результатов. Достижению этой цели, как указывает партия, должен способствовать, в частности, широкомасштабный экономический эксперимент, осуществляемый в ряде отраслей народного хозяйства страны.

Как известно, такой эксперимент у нас в области идет на семи предприятиях электротехнической промышленности и тяжелого машиностроения. Перед трудовыми коллективами-первопроходцами стоит задача не только проверить новые элементы управления, но и суметь оперативно внедрить их в повседневную практику хозяйствования. На их опыте потом будут учиться другие.

Важным фактором успеха является идеологическое обеспечение эксперимента. Разъяснение его основных положений, новых условий и принципов стимулирования высокопроизводительного труда, изучение методических и нормативных документов, повышение общего уровня политических и экономических знаний — вот направления усилий идеологов.

На Кемеровском электротехническом заводе ход эксперимента контролирует комиссия, созданная совместным решением администрации парткома, профкома и комитета комсомола. Проведена учеба с различными категориями трудящихся. Смысл эксперимента и его цели доведены не только до каждого руководителя, инженерно-технического работника, но и до каждого рабочего, поскольку успех дела в новых условиях решается в цехах, бригадах, на рабочих местах. Партком на своих заседаниях постоянно анализирует идеологическое обеспечение эксперимента, принимает меры для устранения недостатков. Это положительно влияет на результаты хозяйственной деятельности. Коллектив завода значительно перекрыл прошлогодние показатели по реализации продукции и объему производства, успешно выполняет социалистические обязательства по сверхплановому росту производительности труда и дополнительному снижению себестоимости продукции.

Однако, отметив положительные моменты в деятельности парткома, администрации и общественных организаций предприятия по развитию эксперимента, бюро областного комитета партии указало на недостатки и упущения. Далеко не исчерпаны возможности идеологического актива в пропаганде опыта передовиков и новаторов, передовых коллективов, есть и другие недочеты. Постановление бюро обкома КПСС по этому вопросу внимательно изучено на всех семи предприятиях, перешедших на работу по-новому.

Интересно и содержательно провели изучение проблем, связанных с экспериментом, в 15 школах коммунистического труда и пяти школах экономики на Кузнецком машиностроительном заводе. Для пропагандистов и специалистов здесь организованы курсы по изучению вопросов функционально-стоимостного анализа. На прокопьевском заводе «Электромашина» проблемам экономического эксперимента был посвящен единый политдень.

В объединении «Кузбассэлектромотор» для начальников служб, отделов, экономистов проведено по два занятия в университете экономических знаний и технического прогресса. С мастерами прошла учеба по 28-часовой программе, для бригадиров организованы курсы по 40-часовой программе. Рабочие объединения ознакомились с условиями экономического эксперимента на занятиях в системе политического и экономического образования. Разработано новое положение о социалистическом соревновании, совместно со специалистами Кемеровского государственного университета усовершенствован проект АСУ «Социалистическое соревнование».

Вопросы идеологического обеспечения эксперимента регулярно рассматриваются на совещаниях у первых руководителей, на идеологических планерках. На ленинск-кузнецком заводе «Кузбассэлемент» вошли в систему отчеты начальников цехов на идеологических рапортах о состоянии идейно-воспитательной работы в коллективе в связи с переходом на новые условия.

Важным звеном идеологического обеспечения партийные комитеты считают лекционную пропаганду. Заметно увеличилось количество лекций на темы экономики; партийные организации, общество «Знание» организовали циклы лекций по экономическому эксперименту. Активно помогают идеологам многотиражные и стенные газеты, заводское радио.

Критически оценивая достигнутое в вопросах идеологического обеспечения эксперимента, надо отметить, что использованы далеко не все имеющиеся возможности. Не на всех предприятиях наглядная агитация сориентирована на освещение главных вопросов хозяйствования, не всегда доходчиво и образно раскрывает суть эксперимента, результаты работы коллективов в новых условиях. Не ограничиваться общими призывами, указывать точный адрес, кто и как трудится, где и по каким причинам допущены потери, вскрывать резервы и пути их использования—вот основная задача наглядной агитации. Ведь многие до сих пор не вполне понимают цель и особенности эксперимента, не определили свое место и роль в этом важном деле. Некоторые итоги работы в новых условиях уже есть. Поэтому задача идеологического актива—обобщить и распространить накопленный опыт, всеми средствами способствовать успешному развитию социалистического соревнования.

Руководством к действию здесь должна быть ленинская установка: «Еще более и еще более конкретности в изучении местного опыта, деталей, мелочей, практики, делового опыта, углубления в настоящую жизнь... разбор того, где, кому и почему (какими приемами) удается... достигать действительного, хотя небольшого улучшения».

Более действенную практическую помощь предприятиям, работающим в условиях эксперимента, и их идеологическому активу призваны оказывать преподаватели и ученые вузов нашей области. Они могут выступать перед рабочими, специалистами, идеологическими кадрами по проблемам, возникающим в ходе проведения экономического эксперимента. И не только выступать, но и влиять непосредственно на совершенствование хозяйственного механизма, реализацию намеченных мероприятий.

Более разностороннюю работу по эксперименту обязаны вести средства массовой информации. Не только материалы и рекомендации общего характера должны появляться под рубриками, посвященными эксперименту. Задача журналистов — отчетливо высветить успехи и трудности в продвижении нового до каждой бригады, каждого рабочего места. Чаще нужно предоставлять слово самим участникам эксперимента — рабочим, бригадирам, начальникам цехов и подразделений. Не следует бояться критических выступлений, надо настойчиво добиваться как устранения недостатков, так и распространения опыта.

Партийным организациям необходимо усилить идеологическую, массово-политическую работу, теснее увязывать ее с решениями конкретных экономических и социальных задач в новых условиях. Важно обучить людей умению работать по-новому, улучшить подготовку рабочих кадров, создать надлежащие предпосылки для высокопроизводительного труда на каждом рабочем месте. Надо так строить массово-политическую работу, чтобы каждый труженик понимал: на своем рабочем месте он несет персональную ответственность за судьбу эксперимента в бригаде, на участке, в смене, на предприятии, в области.

УРОЖАЙ—ДОСТОЯНИЕ ОБЩЕЕ!

Высокая организованность на каждом участке осеннего уборочного комплекса тружеников села и города—надежная гарантия успешной жатвы

ТРУДНО идет уборка урожая в Тяжинском районе, труженики которого обязались в этом году выполнить пятилетний план по продаже государству зерна. Механизаторы хозяйств стараются с максимальной отдачей использовать каждый погожий час. И с каждым днем полнятся ряды передовиков жатвы. Среди них сейчас А. Е. Барсуков — комбайнер совхоза «Тяжинский». Около полутора десятков лет Алексей Ефимович—постоянный участник уборки хлебов. И всегда с высокими результатами заканчивает уборку.

НА СНИМКАХ: комбайнер А. Е. Барсуков; идет зерно нового урожая.

Фото Д. Коробейникова.

Тяжинский район.

Испытание страдой

В Прокопьевском районе неорганизованно ведут уборку урожая

Сразу оговоримся: не все хозяйства можно зачислить в разряд отстающих. И хотелось бы начать эту статью добрым примером, показывающим, что при умелой расстановке людей, деловой организации соревнования, хозяйском решении любых проблем, касающихся осеннего комплекса полевых работ, можно в сжатые сроки и без потерь заложить урожай на хранение. Вот совхоз «Еловский» (директор И. И. Боков, секретарь партийной организации М. Ф. Александров). Уборочно - транспортный отряд из 21 человека, имеющий шесть кормоуборочных машин, 15 автотранспортных единиц, оперативно убрал кукурузу с 540 гектаров при средней урожайности 300 центнеров. Настрой уборке задавала партгруппа во главе с В. Н. Кудрявцевым, водителем КСК-100. В минувшую субботу отряд в полном составе прибыл на помощь молодому совхозу «Тихоновский» и с двух часов дня до вечера накосил и доставил к траншеям 700 тонн кукурузной сечки.

А теперь заглянем на кукурузные плантации другого совхоза. Например, «Черкасовского», где занято силосной культурой свыше тысячи гектаров пашни. На пятое сентября, когда в «Еловском» заканчивали косовицу, здесь кукуруза была убрана лишь на 220 гектарах. Дневная выработка — 23 гектара. При таком темпе уборки комбайны не уйдут с кукурузных полей еще через месяц. Или побываем на хлебном поле совхоза «Кузбасский». И здесь дела идут ни шатко ни валко. В результате в целом по району суточная производительность на косовице кукурузы ниже расчетной на 250—300 гектаров, на косовице зернобобовых — на 1300, на обмолоте валков — на тысячу гектаров.

Как видим, хотя и есть, и не единичные, примеры ударной работы бригад и звеньев, общего положения дел в районе они выправить не могут.

В июне бюро районного комитета партии утвердило комплексный план организаторской, партийно - политической и идеологической работы на период заготовки кормов и уборки урожая, районный штаб. Во всех хозяйствах на заседаниях партийных комитетов утверждены комплексные планы проведения уборки. Созданы 43 временные партийные группы, в составе которых 307 коммунистов, 15 партийно - комсомольских групп, 30 депутатских постов, 60 постов народного контроля и т. д. Словом, немалая организаторская, боевая сила приведена в действие. Но почему же она, эта сила, не срабатывает в полную меру? Почему такое несоответствие между желаемым и фактически достигнутым?

Анализируя обстановку по каждому совхозу, приходишь к выводу, что предельно слабо уборочная обеспечена с технической стороны. Вот такие факты: в полевой кампании участвуют всего 80 процентов тракторов типа К-700, 93 процента — зерноуборочных комбайнов, 84 процента — КСК-100, 68 процентов — картофелеуборочных комбайнов. Ясно, что при такой низкой готовности техники трудно выйти на намеченные рубежи. Более того, многие из тех комбайнов и тракторов, которые могли бы принять участие в страде, простаивают из-за отсутствия механизаторов. В общей сложности не имеют хозяина 30 комбайнов и 112 тракторов различных марок. Работающая на полях техника часто ломается и долго простаивает в ожидании ремонта.

Ответственность за такое состояние дел в первую очередь должны нести работники инженерных служб хозяйств, «Сельхозтехники» (управляющий И. С. Титов). Прямо скажем, очень безответственно подошли они к решению важнейшей задачи. Вправе спросить и с совета РАПО (председатель В. Д. Бурдинский), его рабочего органа — управления сельского хозяйства, с руководителей совхозов: как же так получилось, что полевые работы ведутся столь ослабленными силами? Все ли сделали райком партии, его бюро во главе с Г. Н. Лопатиным, партийные комитеты хозяйств, чтобы с честью выдержать испытание страдой?

Далеко не все. Иначе бы не создалось подобной ситуации. Многие важные вопросы выпали из поля зрения райкома. Вот, казалось бы, очевидное, бесспорное дело — укомплектовать зерноуборочные комбайны механизаторами. В районе 350 комбайнов, классных механизаторов — 710. Тридцать машин не укомплектованы. А что это такое в горячую пору? Это тысячи неубранных гектаров. В совхозе «Карагайлинский» (И. И. Роднонов, Г. В. Распопин) на комбайны сели работники МТМ, механик по сельхозмашинам, штурвальными стали выпускники школы, рабочие из стройцеха и с других участков. В итоге хозяйство ведет уборку сравнительно хорошо.

Спрашивается, могли так же решить проблему в других совхозах? Конечно, могли.

Другое серьезное упущение партийных организаций района и хозяйств в том, что они своевременно не поправили специалистов в избранной ими тактике уборки. На областном совещании, состоявшемся в преддверии жатвы и рассмотревшем принципиальные вопросы, связанные с проведением нынешней страды, опытные хлеборобы нацеливали земледельцев в большей степени, чем в прошлые годы, на раздельную уборку. Было принято и специальное решение, в котором говорилось, что надо заранее побеспокоиться о приведении в полную боевую готовность жаток.

В Прокопьевском районе не прислушались к рекомендациям. Многие жатки так и остались неотремонтированными. А в итоге более чем тревожная картина: механизаторы, занятые обмолотом валков, остались без фронта работы. Судите сами: в совхозе «Маяковский» на пятое сентября запас валков составлял всего лишь 20 гектаров, в «Севском» — 80, в «Бурлаковском» — 120 и т. д.

Заподзали в районе и с началом уборки кукурузы. Руководители многих хозяйств оправдывали это тем, что, дескать, высока влажность силосной культуры. Но ведь каждому работнику села давно известна технология заготовки силоса — с соломой, консервантами. К сожалению, и тут партийные работники, среди которых, кстати, много хороших специалистов сельского хозяйства, не сумели вовремя поправить некоторых хозяйственников.

ЦК партии осудило практику, когда партийные органы берут на себя решение вопросов, которые в компетенции хозяйственников, специалистов. Это порочная практика. У каждого свой участок работы, за который он несет ответственность. Но право контроля — в руках партийных органов: доверяя — проверяй.

Такого строгого, принципиального контроля со стороны Прокопьевского райкома партии, парткомов оказалось, прямо скажем, далеко не достаточно. И очень дорого в эту напряженную пору обходится та легкость, с которой подошли к решению важной государственной задачи партийные и хозяйственные работники района.

Мы говорим: уборка урожая — дело общее. И тут надо бросить серьезный упрек в адрес многих руководителей предприятий Прокопьевска и Киселевска, в адрес горкомов и горисполкомов этих городов за слабый контроль по выполнению решений обкома партии и облисполкома по оказанию помощи селу. До сих пор, например, многие организации не направили на уборку десятки механизаторов. Заслуживает нареканий работа автотранспорта, особенно из автоколонны № 1960 и Черногорской автобазы. И неудивительно: контроля за работой водителей практически нет ни со стороны автотранспортных предприятий, ни со стороны хозяйств. Короткий рабочий день, самовольные отлучки, пьянки.

Плохая организация уборки тормозит весь комплекс осенних работ — уборку соломы, подъем зяби. Низкая готовность техники, нехватка механизаторов, технологические просчеты, организационные неувязки, думается, суть одного явления. А именно—многие партийные, советские профсоюзные, хозяйственные руководители являются как бы сторонними наблюдателями. Многие из них не владеют обстановкой, редко бывают в бригадах и звеньях, не знают, что заботит и волнует людей. Как, например, можно объяснить такой факт, что в ряде совхозов люди не знают системы оплаты труда на уборке? Или в совхозе «Кузбасский» два комбайнера в разгар жатвы оставили комбайны: им наконец-то выделили сенокосы для заготовки кормов для личных подсобных хозяйств. Мелочь? Нет!

Скоротечно осеннее время, а потому очень дорого. В такие напряженные моменты испытываются на прочность система партийного и хозяйственного руководства, избранная стратегия и тактика. И если последние не выдерживают испытания, дают сбои, значит, надо оперативно перестроиться. Выращенный урожай — достояние не только Прокопьевского района. Это наше общее достояние. И относиться к нему надо по-государственному. Всем, начиная от подсобного рабочего на току до секретаря райкома партии.

В. ПИВЦАЕВ,
заведующий отделом сельского хозяйства и пищевой промышленности обкома КПСС,

В. МИРОНЧАК,
начальник областного управления сельского хозяйства,

А. ПАРШИНЦЕВ,
спец. корр. «Кузбасса».

Прокопьевский район.

НОВОСТИ СОБЫТИЯ ФАКТЫ

Возрождается разрез

Более миллиона тонн угля добыл с начала года коллектив разреза «Прокопьевский», из них 100 тысяч — сверх плана.

Такого объема угледобычи предприятие достигало лишь в пору своего расцвета — около двух десятков лет назад. С того времени запасы действующих участков истощились. В одиннадцатой пятилетке разрез работал на уровне 750 тысяч тонн топлива в год. Много сил отдают открытчики возрождению былой мощи предприятия. Свежую струю в угольную реку разреза влило новое Талдинское месторождение. С его освоением связаны надежды на будущее.

С. ЧЕРЕМНОВ,
корр. «Кузбасса».

г. Прокопьевск.

Выступят с лекциями

Из Венгерской Народной Республики в Кузбасс прибыла группа лекторов в составе первого секретаря горкома ВСРП города Пасто Йожефа Фюши и секретаря Шалготарьянского горкома ВСРП Тибора Силадьи. Оба гостя в нашей области уже не впервые, на этот раз они выступят с лекциями по вопросам идеологии и экономики.

Вчера лекторов из Венгрии принял в областном комитете КПСС секретарь обкома П. М. Дорофеев. Состоялся заинтересованный разговор о развитии Кузбасса, о задачах областной партийной организации. Гости возложили цветы к памятнику В. И. Ленину, познакомились с переменами, происшедшими в областном центре за последние годы. Вечером они выступили перед партийным активом города, осмотрели базу отдыха объединения «Азот». Гостей сопровождал первый секретарь Кемеровского горкома КПСС В. И. Овденко.

Впереди поездка по Кузбассу. Гости побывают в Белове, Междуреченске, выступят на Запсибе. Состоится несколько встреч и выступлений в различных трудовых коллективах области и учебных заведениях.

(Корр. «Кузбасса»).

Указ Президиума Верховного Совета РСФСР

О ПРИСВОЕНИИ ПОЧЕТНОГО ЗВАНИЯ «ЗАСЛУЖЕННЫЙ ЮРИСТ РСФСР»

За заслуги в укреплении социалистической законности и многолетнюю добросовестную работу присвоить почетное звание **«Заслуженный юрист РСФСР»**

Янькову Афанасию Спиридоновичу — начальнику отдела юстиции исполнительного комитета Кемеровского областного Совета народных депутатов.

Председатель Президиума Верховного Совета РСФСР М. ЯСНОВ.

Секретарь Президиума Верховного Совета РСФСР Х. НЕШКОВ.

Москва,
10 сентября 1984 года.

Стройки особой важности: цех химических солей КХЗ

ВОЗДУХ БУДЕТ ЧИЩЕ

Сегодня главная стройка коксохимического завода — цех химических солей. Этого звена не было в прежней технологической схеме. Как и на других коксохимических заводах, такие цехи стали появляться в последние годы. Основное их назначение — природоохранное.

Недалеко от берега Томи появились сооружения: основное здание в окружении таких вспомогательных служб, как компрессорная, зарядная, санитарно-бытовой корпус — небольшой компактный комплекс. Мощная эстакада, пересекая пустырь, уходит к заводским цехам — там отделение улавливания.

В корпусе переработки уже наведен относительный порядок. Монтажники заканчивают свои дела. Зато технологов можно увидеть в самых неожиданных местах: среди переплетений труб, у аппаратов...

К этому детищу у коксохимиков особое отношение: среди других цехов он будет выделяться чистотой, высокой степенью механизации, автоматизации, контроля. Здесь будут перерабатываться в ценный химический продукт вредные примеси коксового газа. Кемеровчане заметят, насколько чище станет атмосфера города при штилевой погоде.

Однако строительство затянулось. Еще в прошлом году поднимался вопрос о пуске. Но ни строители, ни монтажники тогда не могли говорить о его возможности. Потребовался еще почти год. Как раз в начале 84-го был сделан ощутимый рывок.

Теперь реальность пуска сомнений не вызывает: он близок. На сентябрь планируется выпуск первых десятков тонн продукции. Соответственно с этим руководителями завода и генподрядного треста «Кемеровотяжстрой» согласован со всеми организациями график, по которому уже намечены комплексные испытания.

— Опробовано процентов восемьдесят оборудования, — говорит заместитель начальника цеха В. С. Тен.— Но претензии к монтажникам и строителям снимаются медленнее, чем надо.

В начале августа прошло первое заседание рабочей комиссии. Технологи насчитали 115 замечаний по качеству и готовности строймонтажа. Основные недоделки на счету «Востокхимзащиты», «Коксохиммонтажа», «Запсибсантехмонтажа».

Оживленно на первом этаже основного корпуса. Бригада Н. А. Радыгина из «Востокхимзащиты» ведет футеровку полов и железобетонных конструкций. К концу месяца специалисты рассчитывают выполнить задание. Не подвели бы смежники — рабочие «Коксохиммонтажа», которые открывают фронт футеровщикам.

«Не подвели бы смежники!» — эту фразу сейчас на стройке повторяют многие. О. П. Мильберг, например, может направить ее в адрес треста «Строймеханизация» и к своим коллегам по тресту из другого управления. От первых зависит подземная часть коммуникаций, от вторых—та, что идет по эстакаде. А без технической воды, которую все ждут в корпусе, не проведешь комплексную обкатку. На этом этапе вода заменит технологический раствор. Принять ее готовы девяносто процентов линий и агрегатов.

На участке «Строймеханизации» добавилось людей и техники.

— Сил достаточно, — считает прораб СУМ-8 Н. И. Пархоменко. — Фронт открыт, никто не держит. Но, похоже, мы держим сами себя. Разрыли траншеями участок, не можем вплотную заняться благоустройством.

Трубоукладчиков задержала разводка сложного узла: на одном уровне пересекаются несколько магистралей, тут же ввод в здание водоснабжения. Бригада А. Г. Чижа вернулась сюда с Заринского свинокомплекса как раз вовремя: скорее закрыть траншеи, уложить бетонные плиты—и можно уходить с объекта. Но недалеко — всего лишь через дорогу. Механизаторов и трубоукладчиков уже ждут в отделении улавливания. За ними, как это и бывает почти всегда, завершающая часть строительной программы.

Сегодня на пусковой стройке коксохима никто не намерен никого подводить—ни смежников, ни заказчика, ни себя, ни свое доброе имя. Это чувствуется по оперативности решения спорных вопросов, по взаимным уступкам прорабов, мастеров, бригадиров со смежных участков. Упрочилось единодушие, оно ведет стройку к финишу.

С. ЛЕБЕДЕВ,
редактор многотиражной газеты «Вперед» КХЗ.

г. Кемерово.

«На один процент больше — на один день раньше!» — такой девиз избрала для себя бригада ткачих первого ткацкого цеха комбината шелковых тканей, возглавляет которую Ольга Безменникова. Обязательства этого коллектива не расходятся с делом: план бригада выполняет на 101 процент при сортности выше плановой на четыре процента.

НА СНИМКЕ: бригадир О. Безменникова.

г. Кемерово. Фото Н. Карева.

Товары для народа

КАК ИЗУЧАЕМ СПРОС

Знать потребности покупателя — значит в нужное русло направить производство товаров для населения, не готовить изделия для складов. О том, как изучают спрос работники торговли в нашей области, какие контакты поддерживают с предприятиями, производящими товары для народа, рассказывает автор статьи.

Изучением спроса в области занимаются специально созданные службы на оптовых базах и в розничных организациях. Методическое руководство осуществляет лаборатория экономической информации и конъюнктуры при управлении торговли. В госторговле области действуют 282 службы изучения спроса, 62 специальных подразделения. В торговых организациях и предприятиях занимаются вопросами изучения спроса 435 работников, из них 62 освобожденных. Кроме того, в промышленных управлениях, объединениях, на крупных предприятиях области имеется 80 подразделений.

Работа проводится в соответствии с ежегодным планом совместных мероприятий по изучению спроса и усилению связей между торгующими организациями и предприятиями промышленности, выпускающими товары народного потребления.

Совместными усилиями в течение 1983 года в области проведено с целью изучения спроса и активизации торговли 2286 выставок-продаж, 990 покупательских конференций, 15 анкетных опросов. Свое мнение о товарах высказали двадцать тысяч покупателей. Двенадцать предприятий промышленности были заслушаны на междуведомственном совете.

Повседневная работа по изучению спроса на отдельные виды товаров завершается обычно конъюнктурным совещанием с участием представителей промышленных предприятий, оптовых баз, Дома моделей, розничной торговли. За 1983 год проведено десять таких совещаний по вопросам производства, поставки и состояния торговли по следующим товарам: трикотажным изделиям Беловской трикотажной фабрики, лыжам Новомариинского ЛПХ, обуви объединения «Кузбассобувь», игрушкам предприятий области, галантерейным изделиям Кемеровской кожгалантерейной фабрики мебели объединения «Кемеровомебель», тканям Ленинск-Кузнецкого камвольно-суконного комбината, капроновым курткам Осинниковской швейной фабрики, детскому пальто швейной фабрики «Горнячка».

Совместно с оптовыми базами исследовано семь товарных рынков, определена потребность в исследуемых товарах для области на 1984—1986 годы, в том числе по утепленной текстильно - комбинированной обуви для детей, пальтовым тканям и драпам, малогабаритным переносным телевизорам черно-белого и цветного изображения, автоматическим стиральным машинам «Вятка-автомат», ученическим портфелям и ранцам, одежде для молодежи, бараночным и сухарным изделиям.

По каждому виду товаров с учетом требований населения внесены конкретные предложения по ассортименту и качеству, укреплению договорной дисциплины предприятиями промышленности.

Так, исследуя качество продукции и изучая покупательский спрос населения, торговля помогла приблизить к потребностям рынка ассортимент посуды, выпускаемой Кузнецким металлургическим комбинатом, Новокузнецким стекольным заводом, и т. д. На КМК наращивается выпуск эмалированной декорированной посуды, ее удельный вес в денежном выражении — 60 процентов от общего объема. Большим спросом пользуются изделия этого комбината — наборы «Подарочный», «Для рыбака», «Молодой хозяйке», наборы салатников, банок для сыпучих продуктов, сувенирная кружка.

На Новокузнецком стекольном заводе по предложениям торговли прекращен выпуск изделий из зеленого стекла, взамен их налажен выпуск изделий, окрашенных люстровыми красками, окислами редкоземельных металлов, внедрен комплекс мероприятий, повышающих технический уровень производства и качества продукции.

Если за 1982 год Прокопьевский фарфоровый завод поставил новых изделий на 713 тысяч рублей, в 1983 году объем их поставки торгующим организациям области возрос до 2518 тысяч рублей, в том числе появились изделия, такие как столовый сервиз с рельефным бортом тарелки, тарелка мелкая с рельефным бортом, чайник «Кузбасс» емкостью два литра, пользующиеся спросом населения.

В 1983 году предприятия области освоили и внедрили в производство 55 разновидностей моделей и ресурсов товаров галантерейной группы. Десяти моделям изделий, выпускаемым Кемеровской кожгалантерейной фабрикой, присвоен Знак качества, их поставлено в торговлю на 643 тысячи рублей. Шесть моделей (на 597 тысяч рублей) поступили на прилавки с индексом «Н».

По рекомендациям торговли внесены изменения в производственную программу объединения «Кузбассобувь»: сняты с производства пять моделей обуви, не пользующейся спросом, произведена частичная замена других моделей.

В соответствии с предложениями торговли в прошлом году обновление швейных изделий, выпускаемых предприятиями области, составило 64 процента.

В целом за год службы спроса внесли более четырех тысяч предложений на увеличение выпуска конкретного ассортимента, по улучшению качества, на снятие с производства, сокращение выпуска, внедрение в производство нужных населению товаров. В основу этих предложений взяты мнения покупателей, полученные в результате ведения тетрадей учета неудовлетворенного, формирующего, реализованного спроса, имеющихся во всех магазинах.

По таким товарам, спрос на которые не удовлетворен, разрабатываются ежегодно специальные перечни, которые направляются всем промышленным предприятиям области и комиссиям по товарам народного потребления при горрайисполкомах.

К сожалению, далеко не все предложения торговли принимает промышленность. Так, на проходившей в начале лета нынешнего года в облисполкоме выставке товаров народного потребления с привлечением Новосибирского филиала «Союзпромвнедрение» из предложенных 600 образцов товаров промышленность приняла на освоение только 51.

Что касается предложений покупателей по детской мебели, вынужден сообщить: не все удается сделать. Перед объединением «Кемеровомебель» поставлен вопрос об увеличении производства столиков и стульчиков для малышей, кушеток. Потребность области в пирамидках обеспечена только на 42,5 процента (заявка торговли — 40 тысяч штук, ресурсы — 17 тысяч штук, в том числе за счет местного производства — 7 тысяч штук).

Трудно решается проблема детского пальто из искусственного меха. Объединение «Запсибшвейпром» не имеет возможность шить пальто дошкольное, так как в течение ряда лет получает дорогостоящий искусственный мех (60—70 рублей за один метр). Для пошива детского пальто может быть использован искусственный мех стоимостью только до 30 рублей, согласно прейскуранту. Вопрос о выделении области детского искусственного меха неоднократно ставился перед вышестоящими органами, однако положительного решения он пока не находит.

В заключение хотелось бы сказать, что изучение спроса в немалой степени зависит и от активности покупателей, от их желания внести свои конкретные предложения, советы, замечания. Они помогут работникам торговли и промышленности сориентироваться, на чем надо сосредоточить внимание.

В. ОНИСЬКОВ,
заместитель начальника управления торговли Кемеровского облисполкома.

К единому политдню

ВРЕМЯ, ЛЮДИ И УБОРКА

Наступила трудная, но благодатная пора осенней страды. Массовая уборка развернулась на полях Кузбасса. Уже ясно, что в большинстве районов области отдача зернового, картофельного и овощного полей будет высока.

А это значит, что труженики сельского хозяйства области имеют реальную возможность в счет погашения задолженности первых трех лет пятилетки продать государству сверх плана не менее ста тысяч тонн зерна и 15 тысяч тонн овощей. Выполнение этой задачи имеет не только народнохозяйственное, но и большое политическое значение. Выполнить его будет непросто: такого количества зерна хозяйства области давно не продавали.

Уборочная страда напряженна: приходится убирать одновременно многие культуры, заготавливать корма, закладывать основу будущего урожая. Коротко сибирское лето. За месяц, в крайнем случае за 40 дней, в области предстоит убрать 818,5 тысячи гектаров зерновых, почти 180 тысяч гектаров кукурузы, более 30 тысяч гектаров картофеля, 6,4 тысячи гектаров овощей, заскирдовать сотни тысяч тонн соломы.

Объем работ солиден. На помощь труженикам села придут 18250 горожан, из них 2850 механизаторов. Из города на уборочную будет направлено 6350 автомобилей. Как всегда, немалую помощь окажут студенты вузов и техникумов, школьники. С большой ответственностью отнеслись к порученному делу ученические бригады — на их полях зреет хороший урожай.

В народе недаром говорят: «Не тот урожай, что на полях, а тот, что в закромах». Нелегким выдался нынче хлеб. Сюрпризы погоды во время весеннего сева, да и в летний период значительно замедлили и осложнили созревание урожая. Зерновые на полях высокие, густые, с подгоном, на больших массивах полегли от дождей. Более позднее их созревание ведет к сокращению и без того предельно сжатых в наших условиях сроков жатвы.

Зерно в колосе не может ждать. Убрал вовремя — выиграл, опоздал — проиграл. Опыт говорит, что, если созревшие зерновые простоят на корню 10 дней, потери от осыпания достигнут семи процентов, а через 20 дней теряется пятая часть урожая. Кроме того, затягивание уборки сказывается на качестве зерна. За каждый день опоздания при сухой погоде в нем теряется около одного процента ценных веществ, при непогоде — во много раз больше.

Большую роль во время жатвы должна сыграть всемерно поощряемая инициатива механизаторов, их самостоятельность. Характерным для многих, особенно для безнарядных коллективов, становится творческий подход к делу, когда в работу за высокий конечный результат включаются не только комбайнеры, но и шоферы, ремонтники. Новая организация труда не терпит в коллективе равнодушных, безынициативных людей, она всех нацеливает на ударную работу, на полную отдачу сил. В прошлом году в сельских коллективах, перешедших на коллективный подряд, производительность труда была выше, чем в среднем по отрасли, на 15—35 процентов. В текущем году на коллективный подряд в земледелии области передано 43,5 процента пашни.

В борьбе за урожай проверяется опыт хлебороба, его мастерство, умение распорядиться мощной сельскохозяйственной техникой. Только за первое полугодие 1984 года сельскохозяйственные подразделения Кузбасса получили большое количество техники — почти 300 грузовых автомобилей, более тысячи тракторов, 302 зерноуборочных, 138 силосоуборочных, 191 картофелеуборочных комбайнов, многое другое.

Опыт прошлых лет показал наглядно: чтобы обеспечить максимально высокие темпы уборочных работ, необходимо по методу ипатовских хлеборобов создать крупные механизированные уборочно - транспортные комплексы на единый наряд. При этом достигается наиболее четкая согласованность всех звеньев уборочного конвейера, создаются условия для высокопроизводительного использования техники, легче организовать быт людей, работающих на жатве. В этом году в области создано более 600 уборочно - транспортных комплексов и 1043 специализированных звена.

Во всех районах Кузбасса есть хозяйства, умело использующие технику. Их достижения являются вкладом в кузбасский опыт и должны быть доступны всем хозяйствам. Но жатва выявляет также упущения и недостатки.

Сделаны ли выводы из прошлогодних неудач во время жатвы? Анализ состояния дел показывает, что сделано еще далеко не все. Четвертый пленум обкома партии, обсудивший вопросы становления областного и районных агропромышленных объединений, в частности, отметил, что большим тормозом в уборке зерновых культур является неподготовленность и низкая пропускная способность сушильного и зерноочистительного хозяйства.

В области имеется 577 зерноочистительных и сушильных комплексов. Недооценка своевременного приведения в порядок этого важного участка уборочного конвейера повторяется и нынче. В августе к работе было готово всего 66 процентов зерноочистительно-сушильного оборудования. Не допустить, чтобы обмолот задерживался из-за скопления зерна на токах, — одна из важнейших задач жатвы.

Большую ответственность за судьбу урожая наряду с механизированными несут обслуживающие, инженерные службы. Особенно четко и оперативно необходимо работать службам «Сельхозтехники».

Одним из решающих звеньев уборочного конвейера является транспорт. Как и все последние годы, нынче в нашей области наблюдается его острый дефицит. Поэтому нужна четкая система организации его работы с учетом широкого применения тракторных и автомобильных прицепов, комбитрейлерного и других передовых методов перевозки. И до сих пор еще не все автомобили, тракторные прицепы, бункера - накопители зерна приведены в надежное рабочее состояние. Пока еще немало машин стоит на приколе в ожидании запчастей. Не везде подготовлены к перевозке урожая сельские дороги.

Хлебные маршруты сходятся на элеваторах. Поэтому большую долю ответственности за сохранность хлеба должны взять на себя хлебоприемные предприятия. Это значит обеспечить высокую пропускную способность и хорошие условия для хранения и переработки зерна повышенной влажности. Нельзя допустить просчетов прошлых лет, когда при наличии зерна не был выполнен план заготовки семян.

Ведь подготовка высококачественных семян перспективных и районированных сортов, доведение их до высоких посевных кондиций в ходе уборки — залог урожая будущего. Не зря же хлеборобы говорят: «От плохого семени не жди хорошего племени». У нас немало хозяйств, которые, завершая жатву, заканчивают и работу с семенным материалом, засыпают его в надежно подготовленные хранилища. Среди таких хозяйств можно отметить совхозы «Ягуновский», «Крапивинский», «Шишинский» и другие.

Известно, что судьбу урожая решают люди, их инициатива. Областной комитет партии счел настоятельно необходимым, чтобы в каждом совхозе и колхозе, на хлебоприемном предприятии, в объединении «Сельхозтехника», на автопредприятиях перед массовой жатвой на открытых партийных собраниях были рассмотрены комплексные планы проведения уборки, задачи, стоящие перед коллективами на этот период.

На ударный труд ориентируют тружеников полей условия социалистического соревнования на период уборочных работ 1984 года, итоги которого будут подведены к 1 декабря. Сельские труженики также участвуют в соцсоревновании за сверхплановое повышение производительности труда на один процент и дополнительное снижение себестоимости продукции на 0,5 процента. Выполнение этих обязательств по агропромышленному комплексу области, к примеру, позволит получить прибавку продукции на 14,5 млн. рублей и снизить затраты на 3,1 млн. рублей.

Жатва в разгаре, труженики агропромышленного комплекса продолжают борьбу за успешное выполнение решений XXVI съезда КПСС, Продовольственной программы страны. Каждый кузбассовец должен определить свое место в решении этой важнейшей народнохозяйственной задачи. На успешное завершение уборки урожая нацелит кузбассовцев и предстоящий единый политдень.

В. ПЛЮЩЕВ,
лектор обкома КПСС.

ИЗ ПОЧТЫ

ЧИТАТЕЛЬ КРИТИКУЕТ

НИЧЬЯ ЗЕМЛЯ?

Мы живем у железнодорожного полотна на 366-м километре. Почтовый адрес: Прокопьевский район, Калачевский сельсовет, село Калачево, а прописаны в Бунгурском сельсовете — это уже Новокузнецкого района. Так вот, наши десять дворов оказались вроде как на ничейной земле — никто не хочет помочь нашей беде.

Еще весной прорвало калачевскую дамбу и половодьем размыло дорогу, повредило мост. Пешим ходом к нам еще пробраться можно, а вот привезти уголь, дрова к зиме — целая проблема.

Обращаемся в Калачевский сельсовет — отвечают: не наша территория. Шлем депешу в Бунгурский сельсовет — говорят: пусть Калачево меры принимает.

А как нам зимовать без топлива?

В. ХРАМЦОВ, А. ЕРЕМИНА и другие — всего семь подписей.

?! „КУЗБАССУ" ОТВЕЧАЮТ

«ПОДАРОК С ИЗЪЯНОМ»

На статью «Подарок с изъяном», опубликованную в газете 10 августа, исполком городского Совета народных депутатов сообщает, что строительство путепроводной развязки в деревне Красная намечено на 1985—1986 годы. Обустройство пешеходных лестниц и подходов к ним будет выполнено в сентябре 1984 года.

В. ЛОБАНОВ,
заместитель председателя горисполкома.
г. Кемерово.

ОТ РЕДАКЦИИ: такой ответ вряд ли удовлетворит кемеровчан. Что касается пешеходных лестниц, здесь все ясно: указан конкретный срок. Но неужели город не способен сделать хотя бы временную транспортную развязку! Ведь основа для этого уже готова. А указанные в ответе сроки не дают ничего определенного.

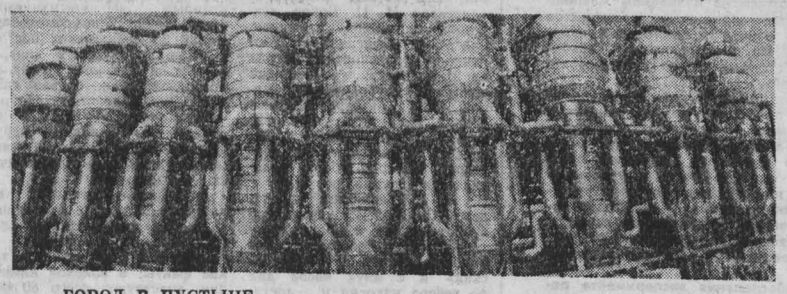

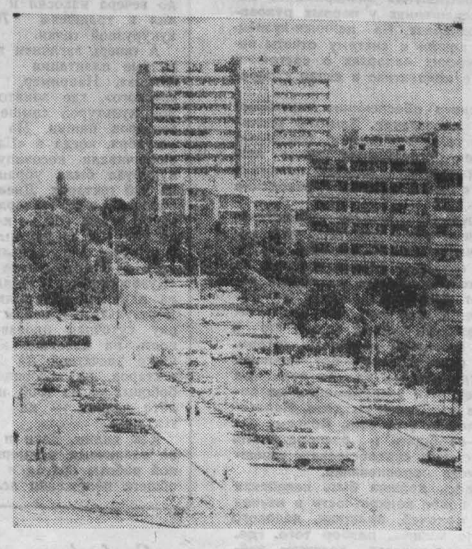

ГОРОД В ПУСТЫНЕ

КАЗАХСКАЯ ССР. «Землей, потерявшей воду» называли казахи полуостров Мангышлак, «Земля, получившая воду» — таково новое название этой земли, бытующее в народе. Сердце Мангышлака, утолившее жажду пустыни, — город Шевченко, областной центр Мангышлакской области.

Шевченко, пожалуй, единственный город в мире, целиком живущий за счет морской воды, опресненной с помощью атомного реактора на быстрых нейтронах. Раньше пресную воду возили сюда буквально из-за моря: по Каспию на танкерах. Один ее кубометр обходился в четыре рубля шестьдесят копеек. Себестоимость такого же количества опресненной каспийской воды сегодня обходится на Мангышлаке в восемнадцать копеек.

Вода принесла городу жизнь, превратила его в цветущий сад.

Освоение Мангышлака стало делом всей страны. 250 тысяч новоселов, говорящих на 53 языках народов СССР, прочно обосновались на полуострове. Основой Мангышлакского территориально - производственного комплекса является нефтяная промышленность. Семьдесят процентов добычи нефти в республике приходится на этот полуостров. В нынешней пятилетке основной прирост добываемой нефти будет получен на полуострове Бузачи.

НА СНИМКАХ: город Шевченко; промышленная установка по опреснению морской воды.

Фотохроника ТАСС.

Реплика

ДЕФИЦИТ КАБЕЛЯ ИЛИ УЧАСТИЯ?..

В Белове, по улице Юбилейной, 16 лет назад железная дорога выстроила, пожалуй, самые красивые дома № 4, 5, 6, 7. Со всеми, как говорится, удобствами. Недоставало в них единственного — городской телефонной связи. Поселились в них преимущественно железнодорожники. Со службами отделения дороги у них связь есть, а вот с городом, увы, нет.

Шли годы, старели жильцы, чаще болели. Чаще требовалась им неотложная медицинская помощь. «Не ради развлечения просим мы поставить нам телефоны, а чтобы можно было вызвать «скорую помощь» в любое время. Объяснять нашу просьбу, думается, нет необходимости. У каждого из нас за плечами годы войны. И у каждого свои недуги. Были помоложе — обходились. Теперь же положение осложнилось», — пишет в редакцию «Кузбасса» ветеран войны и труда А. И. Устюжанин от имени всех фронтовиков дома № 6 по улице Юбилейной.

Вначале хлопоты ветеранов войны встречали с сочувствием, были заверения, что в домах телефоны при первой возможности будут установлены.

Еще в мае 1975 года горисполком принял решение, обязывающее Беловское отделение дороги телефонизировать названные дома на улице Юбилейной. Решение осталось невыполненным. А сейчас о нем, видно, забыли везде.

Так в чем же все-таки дело?

Ответ главного инженера Беловского районного узла связи А. П. Лыткина обескураживающе прост:

— Дайте нам метров 300—400 кабеля — и мы спокойно телефонизируем эти дома.

Конечно, телефонный кабель — острый дефицит. Но не до такой же степени, чтобы не разыскать его за полтора десятка лет? Дело совсем в другом — железнодорожники вообще сдают дома без телефонизации. За последние годы построили несколько домов, а телефонов нет ни в одном. Из разговора с начальником дистанции сигнализации и связи Беловского отделения Кемеровской железной дороги В. Н. Феданковым я понял: отделение дороги обеспокоено отсутствием телефонов в домах железнодорожников, но...

Но по-прежнему принимаются в эксплуатацию дома без телефонной связи, хотя сам Василий Никитович Феданков входит в состав государственной комиссии и спокойно подписывает акты в наивной надежде, что генподрядчик — поезд № 660 Дорстройтреста — вскоре вернется к невыполненным работам.

Что же касается телефонизации домов по улице Юбилейной, то тут Василий Никитович сразу начал сетовать на отсутствие кабеля:

— Что я могу сделать? Все материалы идут целевым назначением. Может быть, есть резон выйти на управление Кемеровской железной дороги горкому партии?..

Собственно, такой ответ можно было предвидеть. Прием не новый, но действует безотказно: переложи ответственность на другие плечи — и ты вроде ни при чем...

В. ЛОКОНОВ,
корр. «Кузбасса».
г. Белово.

Дважды полезные

Вторичное использование материалов, уже сослуживших однажды службу человеку, вселяет надежду, что началось наконец наступление на горы отходов, скопившихся на отвалах промышленных предприятий.

Еще одно подтверждение этому — выставка, открывшаяся в музейной зоне Зарядья возле гостиницы «Россия» в Москве. «На благо природе и обществу. Отходы в дело» — таково ее название и главная идея. Среди экспонатов, собранных со всех концов страны, выставлены и кемеровские. На стенде «Образцы продукции из отходов, оказывавших комплексное воздействие на среду» помещена колба с мутной жидкостью. Как явствует из этикетки, это фенолоформальдегидная смола СФЖ-3061 научно-производственного объединения «Карболит». Она изготовлена из отходов производства — фенолятов натрия и надсмольных вод. Специалисты нашли вчерашним сбросам вполне ходовое применение — смола используется как упрочняющая добавка в производстве древесно-волокнистых плит.

В другом производстве — минераловатных плит — пригодился продукт обезвоживания надсмольных вод. Смола СФ-339 служит там связующим компонентом.

Утилизация отходов является одной из важнейших проблем в нашей области. Добывающие отрасли будут развиваться здесь и впредь, но удовлетворение спроса на сырье должно происходить не только за их счет. Важнейшим исходным сырьем для целого ряда материалов уже сегодня являются отходы основного производства. Опыт показывает, что материалы из них подчас оказываются более высокого качества, чем из традиционных природных ресурсов. Выставленные на столичной выставке экспонаты характеризуют проблему еще и с другой стороны: каждый из них получен не просто из отхода, а из отхода вредного, отравлявшего природу. А сохранение окружающего нас растительного и животного мира — задача не менее важная, чем экономия продукции добывающих отраслей.

В. ПОЛЕНЦЕВ.

СОБЫТИЯ ЗА РУБЕЖОМ

Новое преступление израильских оккупантов

БЕЙРУТ, 11. (ТАСС). Минувшей ночью израильские оккупанты совершили еще одно преступление в Ливане. Самолеты агрессора подвергли массированной бомбардировке район города Бхамдун, расположенного юго-восточнее Бейрута. Среди мирных жителей имеются многочисленные жертвы, разрушены жилые дома.

На юге страны захватчики продолжают обрушивать репрессии на мирных жителей оккупированных районов. Ворвавшись в деревню Вариш, они провели обыски и аресты. В селении Камед эль-Лоз израильтяне разрушили здание школы, обстреляв его из минометов, в окрестностях Рашая эль-Вади блокировали деревню Бира и учинили облаву на ее жителей. В знак протеста против бесчинств оккупантов всеобщую забастовку провело позавчера население лагеря палестинских беженцев Айн аль-Хильва близ Сайды. Они потребовали немедленного освобождения заключенных, томящихся в концлагере строгого режима Ансар и других сионистских застенках.

Ливанские патриоты не прекращают борьбу против оккупантов. В течение позавчерашнего дня они обстреляли из автоматов и гранатометов патруль интервентов неподалеку от селения Нмейрие (район Тира), нанеся израильтянам потери в живой силе и технике.

Тем временем в горном Ливане и области Харуб продолжаются перестрелки между вооруженными формированиями противоборствующих группировок.

Положение в стране было обсуждено на состоявшемся в ливанской столице заседании Политбюро ЦК Ливанской компартии. В опубликованном заявлении решительно осуждаются США, в очередной раз взявшие под защиту Израиль в Совете Безопасности ООН. Соединенные Штаты, говорится в документе, играют на Ближнем Востоке роль пособника и покровителя Тель-Авива, проводящего агрессивную, захватническую политику в отношении арабских стран.

Рассмотрев вопрос о противозаконных действиях израильских захватчиков в Южном Ливане, Политбюро ЦК ЛКП констатировало, что положение в оккупированных районах становится все более угрожающим. Израиль отторгает у Ливана участки его территории, грабит водные богатства, изолирует юг страны от внешнего мира, ужесточает репрессии против мирного населения. В заявлении содержится призыв активизировать борьбу против израильской военщины.

Во время обсуждения обстановки в Бейруте было отмечено, что Израиль и его агентура предпринимают попытки с помощью диверсионно-террористических актов спровоцировать в городе междуусобные столкновения, посеять среди ливанцев религиозную рознь и недоверие. В этой связи Политбюро ЦК ЛКП подчеркнуло необходимость сохранять бдительность и крепить единство всех сил, выступающих за скорейшее проведение демократических реформ.

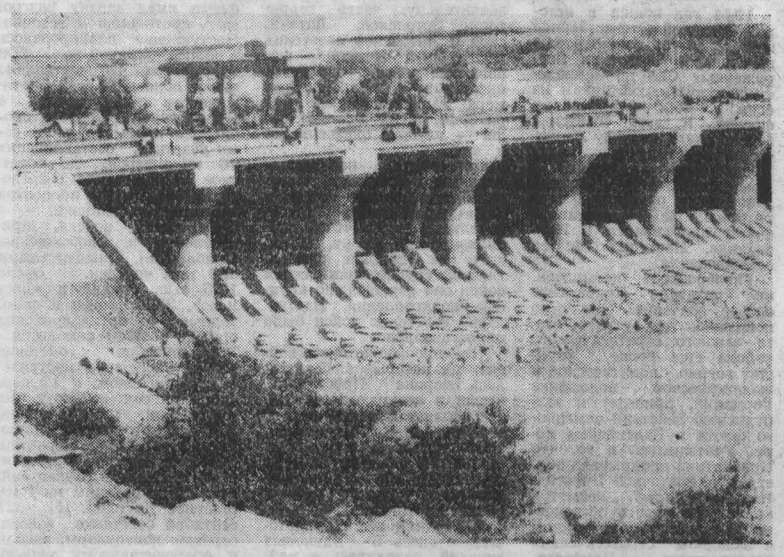

СРР. На гидроэнергетическом и навигационном комплексе «Железные ворота-II» на Дунае, сооружаемом совместно Румынией и Югославией, завершились работы по строительству одного из основных объектов ГЭС — водосливной плотины (на снимке).

На ГЭС «Железные ворота-II» будут установлены 16 гидроагрегатов мощностью по 27 мегаватт каждый. Из восьми агрегатов, которые будут работать на румынской стороне ГЭС, два изготовлены ленинградскими энергетиками, остальные шесть — на Решицком машиностроительном предприятии по советской документации.

При достижении запланированной мощности — 430 мегаватт — ГЭС «Железные ворота-II» будет ежегодно поставлять в среднем каждой стороне по 1,4 миллиарда киловатт-часов электроэнергии.

Фото Анджерпресс—ТАСС.

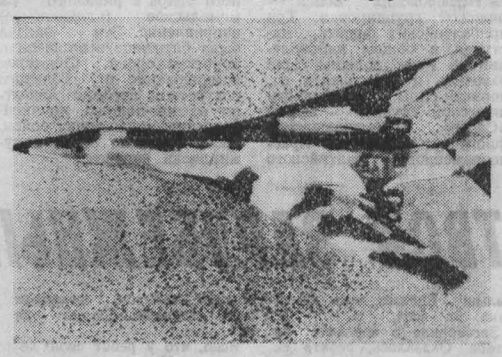

США. В пустыне Мохаве (штат Калифорния) разбился и сгорел опытный образец новейшего стратегического бомбардировщика Б-1. Один пилот погиб, двое других членов экипажа доставлены в госпиталь с ранениями. Причина катастрофы неизвестна. Представитель ВВС США заявил лишь, что самолет выполнял испытательный полет «на очень низкой высоте и с малой скоростью».

Разбившийся самолет — один из четырех опытных вариантов построенных к настоящему времени бомбардировщиков. Всего Пентагон намеревается построить сто таких самолетов.

Строительство и развертывание бомбардировщика Б-1, запроектированного как средство нанесения первого ядерного удара, является одной из основных частей многомиллиардной программы рейгановской администрации по «перевооружению» США. По замыслу вашингтонской администрации, они должны заменить флот бомбардировщиков Б-52 и стать основной ударной силой стратегической авиации США. Недавно Рейган сообщил, что в сентябре сойдет с поточной линии первый серийный бомбардировщик Б-1.

НА СНИМКЕ: один из опытных вариантов бомбардировщика Б-1.

Телефото ЮПИ—ТАСС.

Шабаш «вечно вчерашних»

ЗАПАДНЫЙ БЕРЛИН, 11. (ТАСС). Не довольствуясь разжиганием реваншистской истерии в ФРГ, боннские правящие круги решили распространить ее на Западный Берлин. Поводом для этого послужил так называемый «день родины», который ежегодно устраивается в ФРГ теми, кто не смирился с послевоенными границами в Европе и стремится к перекройке ее географической карты.

Под эгидой головного объединения западногерманских реваншистов «союза изгнанных» здесь состоялся шабаш «вечно вчерашних», в котором приняли участие боннский министр по внутригерманским отношениям Г. Винделен и правящий бургомистр Западного Берлина Э. Динген. Выступая на этом сборище, Г. Винделен откровенно пропагандировал человеконенавистнические идеи и всячески подогревал реваншистские настроения. От имени правительства ФРГ он обещал оказывать реваншистам всяческое содействие в их деятельности.

Остается солдатом

Издательство агентства печати Новости выпустило книгу журналиста-международника Льва Безыменского «Разгаданные загадки третьего рейха». Будучи молодым офицером-переводчиком, он присутствовал при допросах германских фашистов.

...У Германа Геринга дрожали руки. Взяв неуверенным движением стакан, он отпивал воду небольшими глотками. В тишине маленькой комнаты было слышно, как его зубы стучат о стенки стакана. Взгляд его был неуверенным, почти заискивающим. На лбу проступал пот. Сквозь окно пробивался летний солнечный свет: на дворе стоял июнь 1945 года...

Так начинает свою книгу «Разгаданные загадки третьего рейха» советский писатель, журналист-международник Лев Александрович Безыменский. Эти строки, рассказывающие о допросе одного из главарей фашистской Германии представителями Советской Армии, не плод фантазии их автора, не результат изучения архивных документов. Молодой офицер-переводчик Лев Безыменский был одним из тех, кто присутствовал на этом допросе в далеком июне сорок пятого в люксембургском курортном городке Бад-Мондорфе.

Мы сидим в рабочем кабинете Льва Александровича в редакции журнала «Новое время». Наш разговор о войне, об истории, о том, что привело его к созданию этой книги.

— Я — представитель военного поколения, — говорит Л. Безыменский. — И вполне естественно, что тема войны и всего, что с ней связано, не отпускает меня всю жизнь. В будущем году мы будем отмечать 40-летие Победы над фашизмом. С каждым годом все дальше уходят от нас события, факты, связанные с Великой Отечественной войной, но и сейчас, по прошествии стольких лет, я не перестаю ощущать моральную ответственность и личный долг заниматься тем, что связано с той войной. Это одна из причин, побудивших меня написать книгу. Кроме того, длительное время я работал на Западе в качестве корреспондента. Неоднократно приходилось мне сталкиваться там с искажением исторической правды о минувшей войне, о вкладе Советского Союза в разгром фашистской Германии, в освобождение народов Европы. Преднамеренная фальсификация событий военной истории, умышленное замалчивание отдельных фактов западными источниками, средствами массовой информации — все это дезинформирует общественное мнение, способствует воспитанию нового поколения в милитаристском духе. Как советский журналист, как человек, испытавший на себе, что такое война, постоянно чувствую себя обязанным своей работой, своими книгами разоблачать лживые измышления о второй мировой войне. Книга о разгаданных загадках фашистского рейха не случайно имеет подзаголовок «Книга не только о прошлом».

Чтобы мир не испытал ужасов новой, термоядерной войны, человечество не вправе забывать ни прошедшей войны, ни того, что привело к ней, что породило фашизм. Несколько глав книги посвящены разоблачению связей международных монополий с гитлеровской Германией. Основываясь на документальных материалах и свидетельствах очевидцев, автор показывает механизм закулисных сделок финансово - промышленных кругов Германии с нацистами. Большой интерес представляет глава, в которой Л. Безыменский со ссылкой на американских историков и экономистов приводит примеры участия американского делового мира в материальном обеспечении гитлеровской агрессии:

— американские заводы в Германии («Опель» и «Форд») произвели для вермахта 90 процентов грузовиков грузоподъемностью до трех тонн,

— 50 процентов двигателей для самолетов Ю-88 были произведены фирмой «Опель»,

— эта же фирма выпустила двигатели для первого реактивного самолета Ме-262,

— регулярно, вплоть до 1942 года, шли в германские банки платежи американской нефтяной корпорации «Стандард ойл» за приобретенный ею в 1939 году патент у немецкой фирмы «Эльберфельдер фарбверке».

Разоблачая ложь о второй мировой войне, автор не допускает ни малейшего отклонения от документов. «В работе над книгой я не позволял себе никакой авторской фантазии, — говорит он. — Я отстаиваю документальную прозу, рожденную самой историей, полной таких неожиданных фактов, которые не выдумает самый искусный фантаст».

Действительно, книга не оставляет равнодушным никого. Потому что на каждой ее странице ощущаешь биение авторского сердца.

Ее выходу предшествовала огромная исследовательская работа в архивах советских и зарубежных, поиски документов, встречи и беседы с десятками участников описываемых событий.

— Формально я начал писать эту книгу в 1971 году, — рассказывает Л. Безыменский. — Однако практически работа над ней началась 22 июня 1941 года.

Фронтовая судьба была благосклонна к лейтенанту Безыменскому, бывшему студенту ИФЛИ, солдату инженерного полка, курсанту школы военных переводчиков. Ему посчастливилось быть непосредственным участником многих событий Великой Отечественной, которые ныне вписаны в историю войны. От Сталинграда до Берлина пролегла военная дорога Льва Безыменского.

— Именно в Берлине 1 мая 1945 года, — продолжает свой рассказ Лев Александрович, — мне пришлось выполнить совершенно необычное задание: читать и переводить Маршалу Советского Союза Г. К. Жукову письмо за подписью Геббельса и Бормана. В этом письме сообщалось о самоубийстве Гитлера.

...На рабочем столе писателя и журналиста Л. Безыменского всегда много писем. Его корреспонденты — ветераны войны, студенты, школьники. «Интерес к истории Великой Отечественной войны у нас не сиюминутный, не вызванный «круглыми датами», — говорит Лев Александрович. — Это интерес долговременный и постоянный, он возрастает с приходом в жизнь новых поколений.

К сожалению, фашизм — это не только прошлое. На Западе вновь и вновь поднимают головы и реваншисты всех мастей, и неонацисты, и новоявленные «крестоносцы»-антикоммунисты. Они требуют забыть уроки второй мировой войны. И в этой связи книга о прошлом становится книгой о сегодняшнем дне».

— Обратите внимание на это письмо, — говорит Лев Александрович, показывая большой пакет. — С его автором я познакомился в ФРГ. Молодой западногерманский чиновник, он посвятил себя поискам захоронений советских военнопленных, погибших на территории Германии. Вступая в полемику с различными министерствами ФРГ, он добился, чтобы на памятнике, стоящем на кладбище г. Бельзена, сменили надпись «Русским солдатам» — с православным крестом на надпись «Советским солдатам» — с красной звездой. И теперь он прислал фотографии нового памятника. Казалось бы, не столь значителен этот факт. Но он показателен: среди западной молодежи есть немало людей, хранящих память о минувшей войне, стремящихся не допустить ее повторения.

Долг каждого, кто обращается к истории, — дать читателю возможность максимально ощутить все величие подвига, совершенного советским народом в годы войны. Именно так понимает свою задачу писатель и журналист Л. Безыменский, Солдат Великой Отечественной, он и сегодня остается бойцом передовой линии фронта. Фронта идеологической борьбы.

В. МЕХОНЦЕВ.
(АПН).

КАЛЕЙДОСКОП

«Тавро» для буйных

В арсенале английской полиции появилось новое средство «айдентити спрей», предназначенное для борьбы с агрессивными болельщиками.

Баллон содержит невидимое простым глазом вещество, которое «откликается» на ультрафиолетовые лучи. Нанесенное на кожу, оно способно оставаться на ней в течение девяти месяцев. Новое средство позволяет полиции держать подальше от стадионов «помеченных» болельщиков — зачинщиков столкновений и драк.

Скажи мне, какая у тебя группа крови...

Число молодых людей, желающих узнать свою группу крови, увеличилось в Японии по сравнению с прошлым годом в два раза. Все объясняется просто: в японских журналах появились публикации о том, как по группе крови можно определить характер. Утверждается: люди с третьей группой крови — это властные и творческие личности. Обладатели четвертой, — как правило, мыслители, а первой — хорошие друзья. Вторая группа крови характерна для максималистов, часто переживающих стрессовые состояния.

Медики, однако, категорически отвергают новую теорию — человеческая психика не так проста, чтобы определяться лишь четырьмя группами крови.

Замена паспорту

Вскоре человек сможет обходиться без документов, идентифицирующих личность: паспорта, служебного и водительского удостоверений. Так утверждают руководители нью-йоркской фирмы «Фингерматрикс». Фирма выдвинула оригинальную идею. Центр персональной проверки благодаря отпечаткам пальцев «записывает» гражданина в ЭВМ, и с этого момента опознание его личности гарантировано. Достаточно лишь положить ладонь на освещенную лазером стеклянную пластинку, и в памяти компьютера окажутся данные о неповторимых линиях на отпечатках пальцев. Эти «оттиски» и будут служить для идентификации личности.

Оседлавшая гиппопотама

Четырехлетняя Синди — «маленькая хозяйка» зоопарка в предместье французского города Песак.

— Она с первых дней росла среди животных. Когда Синди было два года, соску дочери давала шимпанзе Шарлот, — рассказывает отец девочки. Жан Дююнинг, создатель этого интересного зоопарка, Синди не боится ездить верхом на гиппопотаме Бордо, упираясь ногами в его открытую пасть. Дююнинг считает, когда человек и животное испытывают доверие друг к другу, рождается чувство взаимной безопасности.

С «гидроксом» в морские глубины

Два процента кислорода и 98 процентов водорода — таков состав дыхательной смеси, которую использовали французские исследователи, чтобы доказать возможность жить на глубине 300 метров.

Эксперимент длился восемнадцать дней. Его результатов с нетерпением ждали нефтяные компании, которые строят нефтепроводы и бурят скважины на морском дне.

Эксперимент показал, что смесь нуждается в доработке.

И ее состав изменили, добавив 24 процента гелия. Этот «коктейль» был назван «гидроксом». Создавшая его фирма «Коменс» считает, что следующая цель — 400 метров — уже близка, а впереди вообще фантастический рубеж — 1200 метров...

«Звезды» и реклама

Концерн «Кока-кола» ангажировал суперзвезду современной эстрады Хулио Иглесиаса для участия в рекламных фильмах, распространяемых по всему миру. Концерн покроет все расходы на его семимесячное турне по пяти континентам планеты.

Конкуренты отреагировали сразу: концерн «Пепси-кола» предложил за 5,5 миллиона долларов другой суперзвезде — Майклу Джексону своими песнями рекламировать известный напиток.

(АПН).

ТВ

12, СРЕДА

I ПРОГРАММА

Передачи ЦТ.

8.00 «Время»
8.40 Утренняя гимнастика.
8.55 «Умелые руки»
9.25 «Клуб путешественников»
10.25 Новости.

Перерыв до 14.10.

14.15 Новости
14.35 «Ради хлеба». Премьера документального телефильма
15.25 Концерт фольклорного ансамбля «Шарафханы»
16.00 «Поэзия». Ю. Тувим
16.30 «Веселые старты»
17.15 «Десятилетие, равное векам». Телеочерк
17.35 Играет лауреат международных конкурсов В. Постникова
17.55 «Мы строим БАМ».

Кемерово.

18.30 «Новости дня».

Передачи ЦТ.

18.45 «Сегодня в мире»
19.00 Мультфильмы
19.25 Концерт ансамбля тембровых баянов.
20.00 «Писатель и современность».
21.00 «Время»
21.35 «Вечный зов». Художественный телефильм. 9-я серия. «Война»
22.45 «Сегодня в мире».
23.00—23.20 Чемпионат мира по шахматам

II ПРОГРАММА

Передачи ЦТ.

12.10 Физика. 7-й класс. «Теплопередача в природе и технике»
12.40 Немецкий язык.
13.10 Русские народные песни (исторические).
13.40 «Учитель». Телеочерк.
14.20 Героини пьес А. Н. Островского. Передача 1-я.
15.20 Новости

Перерыв до 18.30.

18.30 «Кто нас выводит в мастера». Документальный телефильм.

Кемерово.

18.45 «Летопись 80-х». Новинки документального кино
19.30 «Кузбасс. День за днем».

Передачи ЦТ.

20.00 «Спокойной ночи, малыши!»

Кемерово.

20.15 Играет народная артистка Грузинской ССР Нана Яшвили (скрипка).
20.45 Документальный фильм.
20.55 «Эхо дня».

Передачи ЦТ.

21.00 «Время».
21.35 Стендаль. «Ванина Ванини».
22.35 Вечер вальса.
23.35—24.00 «Человек пришел за книгой». Документальный телефильм.

Р

12, СРЕДА

6.40 Программа передач. Погода. 6.43 Новости Кузбасса. Погода. 7.30 Новости Кузбасса. 7.40 «Каким ты станешь, ПТУ?». Беседа с работниками профтехобразования. 7.58, 8.25 Погода. 8.27 Обзор газеты «Кузбасс». 8.32 Радиожурнал «Здоровье». 11.15 Передача для юношества «Наследники». 15.08 Погода. 17.10 Передача для юношества «Наследники» (повторно). 18.45 Новости Кузбасса. Погода. 19.15 Объявления (по горсети).

УВАЖАЕМЫЕ ТОВАРИЩИ КИНОЗРИТЕЛИ!

21 сентября всесоюзная премьера нового художественного фильма киностудии «Мосфильм»

«ЕВРОПЕЙСКАЯ ИСТОРИЯ».

Фильм снят в жанре политического детектива. Напряженный сюжет, острые драматические ситуации, сложные взаимоотношения героев разворачиваются на фоне политических событий, происходящих на Западе.

Режиссер картины Игорь Гостев.

Главные роли исполняют: Вячеслав Тихонов, Беата Тышкевич, Леонид Филатов, Тамара Акулова, Альгимантас Масюлис, Владислав Стржельчик.

Кинотеатр «Юбилейный» приглашает вас на премьеру (сеанс в 19-40). Дом кино «Москва» — в 19 час.

Открыта предварительная продажа билетов, принимаются заявки на коллективные посещения.

14 СЕНТЯБРЯ

ОТКРЫТИЕ СЕЗОНА КЕМЕРОВСКОГО ГОСЦИРКА

Гастроли цирка Монгольской Народной Республики.

Начало представлений в 19 час., в субботу и воскресенье — в 11, 15, 19 час.

Касса работает ежедневно с 10 до 19 час. 30 мин.

Принимаются заявки на коллективные посещения.

УВАЖАЕМЫЕ ПОКУПАТЕЛИ!

МАГАЗИН «ЗВЕЗДОЧКА» ОБЛСПОРТКУЛЬТТОРГА предлагает школьникам конструкторы: электроконструкторы «Школьник-2» — 3 руб. 80 коп., «Школьник-3» — 4 руб. 30 коп., «Электроконструкторы» — 7 руб. 70 коп., «Юный связист» — 9 руб. 50 коп., электронные радиоконструкторы по 11 руб. 45 коп. и 15 руб., наборы «Электроника» — 18 руб. 80 коп., конструкторы «Свет и автоматика» — 5 руб. 30 коп., конструкторские наборы «Фантазия» — 4 руб., конструкторы «Школьник»—2 руб. 80 коп.

Адрес: г. Кемерово, Советский проспект, 57, тел. 6-66-35.

В МАГАЗИН «КРИСТАЛЛ» ЮВЕЛИРТОРГА поступили золотые цепочки различных переплетений: панцирного, якорного, комбинированного, оригинальных плетений типа «ленточка», «веревочка», «колье» и эффектные венецианские цепочки.

Адрес: г. Кемерово, ул. Красноармейская, 142, тел. 23-49-81, 23-47-41.

МАГАЗИН «ЭЛЕКТРОНИКА» облспорткультторга предлагает телевизоры черно-белого изображения: «Таурас-211» — 296 руб., «Каскад-225» — 336 руб., «Янтарь-308» — 206 руб.

Телевизоры можно приобрести за наличный расчет и в кредит.

В магазине «Электроника» принимаются старые телевизоры при покупке нового.

Адрес: г. Кемерово, проспект Ленина, 131, тел. 55-28-18, 55-28-31.

Кемороторгреклама.

СПОРТИВНЫЙ КЛУБ «АЗОТ» ОБЪЯВЛЯЕТ НАБОР УЧАЩИХСЯ В СПОРТИВНЫЕ СЕКЦИИ НА 1984/85 УЧЕБНЫЙ ГОД.

Футбол

Спортивная детско-юношеская школа олимпийского резерва по футболу, спортивный клуб «Азот» проводят набор мальчиков 1971—1975 годов рождения.

Адрес: г. Кемерово, ул. Кирова, стадион «Химик», восточная трибуна СДЮШОР по футболу, спортивный клуб «Азот».

Велоспорт

ДЮСШ проводит набор юношей и девушек 1970—1972 годов рождения.

Адрес: г. Кемерово, ул. Ноградская, 16; филиал — проспект Химиков, 17а, 6-й подъезд.

Фигурное катание на коньках.

Набор девочек и мальчиков 1973—1979 годов рождения.

Адрес: стадион «Химик», малая арена.

Легкая атлетика.

ДЮСШ проводит набор юношей и девушек 1969—1972 годов рождения.

Адрес: стадион «Химик», западная трибуна, спортивный клуб «Азот».

Фехтование.

Секция фехтования проводит набор девочек и мальчиков 1971—1974 годов рождения.

Адрес: стадион «Химик», западная трибуна, спортзал фехтования.

Запись проводится ежедневно с 9 до 17 час., западная и восточная трибуны стадиона «Химик». Справки по тел. 22-19-23, спортклуб.

БЮРО УСЛУГ «КЕМЕРОВЧАНКА» производственного объединения «Кузбассразнобыт» проводит набор на курсы по вязанию спицами. Занятия будут проходить по адресам:

ул. 50 лет Октября, 14, бюро услуг;
проспект Ленинградский, 1а;
ул. Халтурина, 25 (переплетный цех), тел. 7-43-44;
ул. 40 лет Октября, 19.

Обращаться по тел. 23-14-66, бюро услуг.

УВАЖАЕМЫЕ КЕМЕРОВЧАНЕ!

РЕМОНТНО-СТРОИТЕЛЬНОЕ УПРАВЛЕНИЕ № 2 ТРЕСТА «КУЗБАССРЕМСТРОЙБЫТ»

предлагает следующие виды услуг:

ремонт мебели в детских садах, школах, детских домах;
ремонт домов (для этого в РСУ-2 есть плоский и волнистый шифер для обшивки стен домов и покрытия крыш);
ремонт квартир в течение недели (настилка линолеума, покраска быстросохнущей эмалевой краской, побелка);
замена в двери обычного стекла на узорчатое.

В РСУ-2 имеется шлакоблочный кирпич для строительства домов, садовых домиков. Здесь же можно приобрести металлические гаражи размером 6×3 м и садовые домики (6×4, 4×3, 3×3).

Обращаться: г. Кемерово, ул. Сахалинская, 38, тел. 4-30-19.

Реклама службы быта.

ПРОИЗВОДСТВЕННОЕ ОБЪЕДИНЕНИЕ «КУЗБАССМЕБЕЛЬБЫТ»

ПРЕДЛАГАЕТ населению и организациям замки мебельные, кронштейны, петли рояльные, шкапты мебельные, ключевины. Оплата по безналичному и за наличный расчет.

Обращаться: г. Кемерово, ул. Гравийная, 21. Проезд автобусом № 51 до остановки «Больничная», тел. 4-30-49, 4-30-29.

Реклама службы быта.

ПАРТАРХИВУ ОБКОМА КПСС

требуется на работу слесарь-оператор по кондиционеру.

Обращаться по адресу: г. Кемерово, ул. Красная, 7.

К СВЕДЕНИЮ НАСЕЛЕНИЯ!

Кемеровская нефтебаза проводит продажу керосина населению за наличный расчет на автозаправочной станции № 2, в районе мясокомбината, круглосуточно.

Утерянный студенческий билет № 78066, выданный Кемеровским медицинским институтом в 1978 году на имя Денисова Евгения Васильевича, **считать недействительным.**

Коллектив Кемеровского среднего городского профтехучилища № 61 извещает о безвременной смерти ветерана труда, участника Великой Отечественной войны

ФУРСОВА Павла Митрофановича

и выражает глубокое соболезнование родным и близким покойного.

БЮРО ПО ТРУДОУСТРОЙСТВУ НАСЕЛЕНИЯ

ПРИГЛАШАЕТ НА ПРОЕКТНУЮ РАБОТУ В ОРГАНИЗАЦИЮ МИНИСТЕРСТВА ПУТЕЙ СООБЩЕНИЯ руководителя группы водопровода и канализации, инженеров-строителей КИПиА по электроснабжению предприятий, связи и сигнализации; по отоплению, вентиляции и теплоснабжению; локомотивного и вагонного хозяйства, правила организации строительства; сметчиков, конструкторов, техников, чертежника.

Выплачиваются квартальные премии, тринадцатая зарплата, бесплатный проезд на работающего и одного иждивенца.

Обращаться: г. Кемерово, ул. Трудовая, 4; проспект Ленина, 145а; ул. Севастопольская, 6.

ПРИГЛАШАЕТ В СТРОИТЕЛЬНОЕ УПРАВЛЕНИЕ двух высококвалифицированных каменщиков с предоставлением жилплощади по окончании строительства дома. Оплата труда сдельно-премиальная, кроме того, по окончании года выплачивается выслуга лет.

Обращаться: ул. Трудовая, 4; проспект Ленина, 145а.

ПРИГЛАШАЕТ НА РАБОТУ В МОЛОЧНУЮ ПРОМЫШЛЕННОСТЬ мастеров, имеющих высшее образование, старшего мастера транспортного участка, бухгалтеров, кладовщиков.

Обращаться: г. Кемерово, ул. Трудовая, 4; проспект Ленина, 145а.

Штрихи к творческому портрету

КЕРАМИКА Николая Королихина

Произведения кемеровского художника-керамиста Николая Королихина не отделены от нас стенами музеев. Зритель их может увидеть в Домах культуры Яшкина и Топок, в Кемерове.

Большая профессиональная культура и художественный такт отличают его произведения, будь то настенные декоративные тарелки или скульптурные и рельефные композиции.

Окончив в 1979 году отделение керамики Московского высшего художественного училища (бывшее Строгановское), художник приехал работать в Кемерово. В те годы керамика была в Кузбассе материалом нетрадиционным, поэтому ему, как и немного раньше приехавшему в Новокузнецк художнику-керамисту Николаю Ротко, предстояло освоить и развить эту новую область декоративно-прикладного искусства в Кузбассе.

Само слово «керамика» происходит от древнегреческого «[illegible]», что означает глина. «Из глины,—говорит Николай Королихин, — можно не только лепить, с нею можно проводить сложные технические эксперименты». Такая синтетичность глины как материала позволила советским керамистам в 60—70-е годы создавать для выставок, для интерьеров общественных зданий необычные, на первый взгляд, произведения. На смену традиционным вазам, горшкам, блюдам, которые несли в себе два качества—эстетическое и функциональное, пришли вещи иного характера: скульптурные и рельефные композиции, настенные тарелки. Мимо этих поисков не мог пройти Николай Королихин. Он осваивал, впитывал в себя все новое, еще когда учился в Москве.

Знакомство сибиряков с ранними его работами состоялось в 1980 г. в г. Барнауле, на пятой зональной выставке «Сибирь социалистическая». В ее экспозиции он был представлен как автор настенных декоративных блюд: «В мастерской художника», «Скульптор», «Рыбинск—город на Волге». В росписи последней серии присутствовали мотивы архитектуры древнего Рыбинска. Это не случайно. Художник родился и вырос на Волге. С Рыбинском у него связаны и первые шаги в изобразительном искусстве. В небольших по размеру декоративных тарелках художник воплотил свои живописно-графические искания, используя матовую, неглазурованную поверхность бисквита (разновидность фарфора).

Уже в этих ранних работах рождалось самостоятельное качество художника — попытка философского и поэтического осмысления жизненных явлений. В дальнейшем овладение тайнами керамического мастерства привело Николая Королихина к большим формам, связанным с архитектурой.

Первой такой работой было оформление интерьера танцевального зала в Доме культуры Яшкина. Обращение к настенной фигурной композиции позволило автору декоративными средствами раскрыть тему «Союз искусства и труда». Аллегорические женские фигуры, символизирующие музу плодородия и музу искусства, заполнили центральную стену танцевального зала. Дополнениями к ним служат орнаментальные панно, прямоугольные плоскости которых художник заполняет атрибутами этих муз (сноп спелой ржи, цветы, лира, скрипка). Композиция выполнена художником в шамоте — разновидности керамики. Этот материал, который создается за счет добавления в глиняную массу черепков или размягченной обожженной огнеупорной глины, привлек художника большими своими возможностями.

Смелое овладение пластикой обнаружил художник в рельефных композициях, выполненных им для Дома культуры города Топки. Трудной и кропотливой была эта работа. Трудность заключалась прежде всего в том, что, как и в Яшкине, здесь не было содружества между архитектором и художником. Николай Королихин был приглашен, когда все здание было уже построено. Высокий рельеф, почти круглая скульптура сочетаются в его работах с графическим рисунком, цветовой росписью керамической формы. Все это позволяет говорить о сегодняшнем этапе в творчестве Николая Королихина, связанном с поисками сложных пространственно-ассоциативных решений, которые, с одной стороны, приближают его керамику к станковым видам искусства, с другой—выявляют в самой керамике неожиданные для нее возможности.

Художник много работает с натуры, постоянно рисует, занимается живописью. Эта универсальность позволяет ему создавать произведения высокого профессионального уровня. Именно в профессиональном мастерстве, в стремлении открыть в уже укоренившемся виде искусства что-то новое, свое, в эмоциональной насыщенности и непосредственности чувств — достоинство творческого дарования Николая Королихина.

М. ДАВЫДЕНКО,
искусствовед.

НА СНИМКЕ: Н. Королихин в своей мастерской.
Фото **В. Фоминского.**

К 40-летию ВЕЛИКОЙ ПОБЕДЫ

В БОЯХ ЗА ПРИБАЛТИКУ

1944 год вошел в историю Великой Отечественной войны как год сокрушительных ударов Советских Вооруженных Сил по немецко-фашистским захватчикам на всем 4500-километровом фронте. К лету советские войска сняли блокаду Ленинграда, очистили от врага Правобережную Украину и Крым, перенесли боевые действия на румынскую территорию. На северо-западе фронт приблизился к Прибалтике. Наступил час ее освобождения.

Гитлеровское командование придавало Прибалтике особое значение. Оно ясно понимало, что утрата этого важного стратегического района еще более ухудшит военно-политическое и экономическое положение Германии, приведет к затруднению действий немецкого флота в Балтийском море. Учитывалось и то, что Прибалтика прикрывала подступы к Восточной Пруссии. Именно поэтому, несмотря на всю сложность обстановки для вермахта на южном и западном стратегических направлениях, в Прибалтике продолжала действовать довольно сильная группа армий «Север», опиравшаяся на мощную оборону глубиной до 200 км. Однако положение группы армий «Север» значительно осложнялось июньским наступлением советских войск на Карельском перешейке, и особенно в Белоруссии.

В создавшейся обстановке Ставка Верховного Главнокомандующего решила одновременно с продолжением наступления в Белоруссии развернуть активные боевые действия и в Прибалтике. Наступление началось 10 июля и продолжалось до конца августа. Продвинувшись местами до 200 км, наши войска освободили значительную часть территории Эстонской, Латвийской и Литовской советских республик. Немецко-фашистские войска оказались прижатыми к Балтийскому морю на ограниченной территории, а их главные силы — глубоко охваченными с юга.

Поражения, нанесенные немецкими войсками, заставили гитлеровское командование предпринять дополнительные меры, чтобы стабилизировать фронт. В августе для усиления прибалтийской группировки своих войск оно перебросило крупные подкрепления. Наступление советских войск было приостановлено.

Немецко-фашистские войска, на которые возлагалась оборона Прибалтики, имели в своем составе 730 тыс. солдат и офицеров, 7 тыс. орудий и минометов, 1216 танков и штурмовых орудий. С воздуха их поддерживали 400 самолетов. Наиболее сильная группировка противника, в которую входили все сосредоточенные здесь 5 танковых дивизий, находилась в районе Риги.

Советское Верховное Главнокомандование подготовило новую операцию. Ее планом намечалось отсечь прибалтийскую группировку противника от Восточной Пруссии, расчленить ее и уничтожить по частям. Главные усилия советских войск сосредоточивались на разгроме наиболее сильной части гитлеровских войск — рижской группировки. Три прибалтийских фронта, наступая в общем направлении на Ригу, должны были охватить и уничтожить основные силы немецко-фашистской группы армий «Север». Ленинградский фронт при содействии Краснознаменного Балтийского флота имел задачу разгромить противника в Эстонии. Наступление планировалось в полосе шириной до 500 километров, что составляло около половины всей протяженности линии фронта в Прибалтике. Оборона противника прорывалась на семи участках, составляющих 76 километров, где советское командование сосредоточило около 80 процентов наступающих дивизий.

Советские войска, привлекаемые к освобождению Прибалтики, насчитывали 900 тыс. человек, около 17,5 тыс. орудий и минометов, 3080 танков и самоходных артиллерийских орудий и 2640 самолетов.

14 сентября советские войска перешли в наступление на рижском, а 17 сентября из района Тарту на таллинском направлениях. Бои с самого начала приняли ожесточенный характер. Особенно сильное сопротивление противник оказал войскам, наступающим на Ригу севернее Даугавы. К 27 сентября советские войска, отражая контрудары, вышли к оборонительному рубежу противника в 25—60 км от Риги. Для того, чтобы избежать излишних потерь при прорыве этого рубежа и в кратчайшие сроки выполнить главную задачу операции — отсечь группу армий «Север» от Восточной Пруссии и покончить с ней, Ставка Верховного Главнокомандования приняла решение о перемещении главного удара с рижского на мемельское (клайпедское) направление. Эта задача была блестяще выполнена в короткие сроки. Советское командование с большим искусством провело скрытно от противника крупнейшую перегруппировку войск, насчитывавшую около полумиллиона человек.

5 октября началось наступление на мемельском направлении. Оно оказалось неожиданным для противника. За два дня наступления советские войска прорвали оборону, а на шестой день операции вышли на 35-километровом участке к Балтийскому морю и завязали бои за Мемель.

Мощный удар на мемельском направлении оказал решающее влияние на всю обстановку в Прибалтике. Под угрозой потери путей отхода в Восточную Пруссию командование группы армий «Север», не ожидая разрешения сверху, с утра 6 октября начало поспешно отводить свои войска из района Риги. Советские войска немедленно перешли к преследованию. Одновременно для удара на Ригу с юга были переправлены с северного на южный берег Даугавы две общевойсковые армии.

Во второй половине октября и в ноябре советские войска нанесли новые удары по противнику, вышли на побережье Балтийского моря, вклинились на территорию Восточной Пруссии, отсекли от нее группу армий «Север» и освободили острова Моонзундского архипелага. Прибалтийская группировка противника потерпела крупное поражение. Из 59 ее дивизий 26 подверглись разгрому, три перестали существовать, а остальные были блокированы в Курляндии. Курляндская группировка (более 189 тыс. солдат и офицеров и 42 генерала) сдалась в плен 9 мая 1945 года.

С утратой Прибалтики фашистская Германия лишилась выгодного стратегического района, обеспечивающего свободу ее флоту, а также важной промышленной, сырьевой и продовольственной базы. Победа Советской Армии в Прибалтике ускорила выход из войны Финляндии.

Боевые действия по освобождению Прибалтики отличались большим размахом. К наступлению были привлечены войска пяти фронтов, силы Краснознаменного Балтийского флота, авиация дальнего действия, партизаны и подпольщики Прибалтийских республик. Со стороны противника в боевых действиях участвовало 25 процентов всех сил, находящихся на советско-германском фронте.

Боевые действия в Прибалтике продемонстрировали превосходство советского военного искусства. Оно проявилось прежде всего в умелой координации действий пяти фронтов для достижения единой цели, в решении изменить направление главного удара в ходе боевых действий; осуществить крупную перегруппировку войск на расстояние 120—140 км; провести ряд десантных операций. Самой крупной из них являлась операция по освобождению островов Моонзундского архипелага.

В ходе боев за освобождение Прибалтики советские войска проявили массовый героизм.

С тех пор минуло 40 лет. Трудящиеся Литвы, Латвии и Эстонии, опираясь на братскую помощь народов всей Советской страны, восстановили народное хозяйство, залечили тяжелые раны, нанесенные войной и фашистской оккупацией, и сделали огромный скачок в своем экономическом и культурном развитии.

П. ШКОРУБСКИЙ,
полковник, кандидат исторических наук.
(АПН).

Школьная жизнь

ТВОЙ ЗАРУБЕЖНЫЙ ДРУГ

Слова «интернациональный», «интернационалист» не могу произносить без волнения. Очень глубокий смысл вкладываю в них. И многое в людях меряю по этим понятиям. Для меня это наиболее яркое проявление личности, живущей для других. Тот, кто не умеет переживать чужое горе, радоваться чужой радости, никогда не сумеет разделить и принять, как свои, проблемы освободительного движения соседних стран и континентов. Это мои принципы. Ими я руководствуюсь в работе с детьми.

В интернациональной работе с пионерами мы многому научились, умеем проводить митинги и манифестации, подобные фейерверкам. И это совсем неплохо. Как итог какого-то дела. Но важнее, по-моему, воспитать человека, способного к бескорыстному поступку.

Я руковожу во Дворце пионеров штабом «Уголек», а через него идет интернациональное воспитание в школах. Все, что происходит в мире, находит отклик на наших заседаниях, в которых всегда есть место незапланированным беседам.

Несколько лет назад, когда отмечалось пятилетие Эфиопской революции, была передача по Центральному телевидению. И в ней, как штрих, как эпизод, мелькнула сценка: в детском саду игрушка передавалась от малыша к малышу. Видимо, чуть ли не одна на всех.

Заговорила о передаче на штабе. Оказалось, ребята ее тоже видели и «споткнулись» о ту же сценку. Так начался круг души. Дети преобразились, обсуждая. Они не могли остаться в стороне. И предложили начать операцию «Подарок зарубежному другу». Терять нельзя ни минуты. Сегодня воскресенье, завтра же надо идти в школу. Догадались, что одним таким делом не поднять. Обратились еще к четырем штабам Дворца пионеров.

Через две недели вся комната была полна игрушек. Нас поддержал город. Но мы не знали адреса, по которому надо отправить посылку. Ребята стали с пристрастием читать периодическую печать. Нашли. За пересылку следовало уплатить 500 рублей. Их дали школы со своих спецсчетов, пополняющихся средствами от сдачи макулатуры, металлолома.

Через некоторое время мы увидели телерепортаж, где наши игрушки уже были в руках эфиопских детей.

Около сорока посылок с игрушками мы отправили в Никарагуа, Афганистан, Вьетнам.

Но более действенной мы считаем операцию «Школьники Прокопьевска — Советскому фонду мира». Всякий вклад в Фонд мира значителен не суммой взноса, а душевным порывом, желанием быть активным борцом за мир.

Ясно, что у ребят своих денег нет. Но есть фантазия, есть умелые руки. Так появилась мысль о «базарах солидарности». На них взрослым предлагалось множество поделок. Хочу назвать их, так как взрослым, должно быть, интересно узнать, на что способны их дети. Вот только краткий перечень поделок: фартучки, прихватки, салфетки, воротнички, скалки, разделочные доски, пинетки, мягкие игрушки.

Штаб предлагает заняться изготовлением этого товара в день коммунистического субботника. Считаю этот момент очень важным. Не подметание двора, которым и так дети заняты ежедневно, а полновесная продукция должна быть итогом такого важного в воспитательном отношении дня, как субботник.

А сами «базары солидарности» проводим, и тоже не без умысла, 9 мая, в День Победы.

Еще что важно: исходный материал, сырье ребенок вместе с мамой ищет дома, то есть вся семья принимает участие в такой важной и ответственной операции. Правда, есть и такие примеры, когда школа берет на себя заботу о заготовке материала. Вот школа № 32. Здесь делают самые добротные игрушки, детские платьица и панамки шьют самых модных фасонов.

И надо сказать, детские поделки пользуются повышенным спросом. Очень поучительны записи в книге отзывов: посетители просят проводить эти базары «чаще и всегда».

Теперь несколько цифр. Если четыре года назад мы с первой ярмарки перечислили в Фонд мира 476 рублей, то нынче, по предварительным данным, — 1080 рублей. Свой вклад сделают и ребята, отдыхавшие в пионерских лагерях. Всего в этом году прокопьевские дети перевели в Фонд мира около десяти тысяч рублей, а в фонд Всемирного фестиваля молодежи — почти полторы тысячи.

И все-таки мы считаем наиболее важной подготовительную часть этой работы, а не только сами суммы денег. Ведем широкую пропаганду деятельности Советского комитета защиты мира, разъясняем, куда идут поступающие в Фонд мира средства. Формы нашей работы детские, игровые, поэтому проводим, скажем, турниры КИДов, в которых надо проявить знание деятельности различных интернациональных организаций. Так мы способствуем воспитанию юных граждан-интернационалистов.

М. МАМИНА,
старший методист
Дворца пионеров.
г. Прокопьевск.

Победитель— здоровье!

Не было ни фотофиниша, ни даже финишной ленточки или черты. Стоял ящичек. И пробежавшие дистанцию опускали в него маленький бумажный прямоугольник — личную карточку бегуна. Бывало и так, что один из спортсменов опускал сразу две карточки. Потому что бежавшие рядом всю дистанцию сын или дочь просто... не могли дотянуться до края ящика.

Так финишировали в Кемерове люди, вышедшие на старт в день бегуна, 9 сентября, во всех районах города. Команды стартеров звучали в этот день в парке Победы и у ДК шахтеров, в лесопарке за 22-м микрорайоном и у Дворца культуры строителей, и, конечно же, на спортивных площадках школ.

Когда в оргкомитете по проведению нынешнего дня бегуна подсчитали все карточки, то оказалось, что только в областном центре в этот день на трассы здоровья вышли 44 тысячи 284 человека!

В это число вошли и марафонцы. Дистанцию малого марафона преодолели 47 человек. Здесь был включен секундомер. И оказалось, что быстрее всех 30 км пробежал аппаратчик объединения «Карболит» Владимир Масалкин. Среди женщин в этом самом сложном виде программы победительницей стала преподаватель КГУ Галина Макурина.

В так называемых «семейных стартах» успешно выступил начальник участка шахты «Северная» В. С. Новиков, вышедший на старт с двумя сыновьями.

Л. ИЛЬИН.
г. Кемерово.

Шахматы

В первой партии—ничья

Вничью на 37-м ходу закончилась 10 сентября в Колонном зале Дома союзов в Москве первая партия 31-го в истории матча на первенство мира по шахматам среди мужчин.

(ТАСС).

В мире интересного

Как лечат витражи

В мастерской реставратора найдено «лекарство» для лечения витража, украшающего здание Львовской аптеки-музея. Первозданный вид стеклу с тонким рельефным рисунком, пострадавшим от времени, вернул молодой художник А. Чобитько. Изучив множество старинных книг и архивных материалов, он восстановил технологию травления матовых узоров на стекле, которой пользовались мастера средневековья.

Перевести старинные рецепты на язык современных химических формул — такой целью задался выпускник Института прикладного и декоративного искусства А. Чобитько, поступив на работу во Львовскую научно-реставрационную мастерскую.

Немало труда и изобретательности приложил молодой специалист, «выращивая» красную розу на витраже Киевского органного зала. Чтобы возвратить первозданную прелесть цветку на стекле, пришлось скрупулезно изучить уцелевшие фотографии, применить чрезвычайно редкую технологию.

Благодаря методам А. Чобитько тонкую химическую обработку прошли и другие шедевры прошлого — витражи Ленинградского Эрмитажа, Консульского замка и Генуэзской крепости в Судаке, старинных зданий в Вологде, Закарпатье.

(ТАСС).

Закон: право и долг

«ЛАКОМКА»

ЕЩЕ ДЕСЯТЬ лет назад, учась в Калужском училище пчеловодов, шестнадцатилетний Игорь Трутнев твердо решил перебраться на постоянное местожительство в Кузбасс. Преподаватели училища с похвалой отзывались о мастерстве кузбасских пчеловодов, на все лады расхваливали богатые нектаром таежные луга и заверяли своих питомцев, что именно в Сибири будет в самое ближайшее время процветать «всесоюзная пасека».

Смышленый Игорек накрепко запомнил слова преподавателей, хотя рост и процветание колхозных и совхозных пасек интересовали его меньше всего. Свое будущее Трутнев представлял несколько иначе. Воображение рисовало ему личную пасеку на добрую сотню ульев в живописном таежном уголке и, разумеется, большое количество хрустящих купюр, которые с избытком обещало это прибыльное дело.

Сразу после окончания училища Трутневу не удалось осуществить свою задумку. Лишь в конце июля 1980 года он появился в Кемерове. Осмотревшись, Трутнев решил первым делом хоть каким-то образом «легализоваться»: получить необременительную работу и крышу над головой. И то, и другое Трутневу предоставили на одном из промышленных предприятий. Пчеловод без колебаний переквалифицировался в стрелка военизированной охраны.

Теперь можно было приступать к реализации давно вынашиваемого плана. В первый же год Трутнев купил у одного пенсионера две семьи пчел, надеясь положить начало большой личной пасеке. Но то ли вчерашний житель средней полосы России не учел крепких сибирских морозов, то ли у него не все заладилось с применением теории на практике, но только в зиму 1981—1982 года приобретенные пчелосемьи погибли.

Пришлось начинать все сначала. Весной 1982 года Трутнев приобрел еще две пчелосемьи. На этот раз дела у него пошли успешнее. К осени прошлого года на пасеке Трутнева в живописной деревушке Уклонка, что неподалеку от Кемерова, было уже девять ульев. Появился и первый товарный мед, который он незамедлительно повез на рынок. Напрасно товарищи по общежитию ждали от нового соседа угощения. Прижимистый Трутнев весь мед реализовал по предельно высоким ценам, не позволяя себе потратить и лишней копейки.

Казалось, мечты сбываются. Однако он все чаще и чаще, приезжая в Уклонку, задумывался, пристально поглядывая на пасеки своих соседей. Одна навязчивая мысль терзала Трутнева: уж очень долог и утомителен был его путь к личной пасеке на сотню ульев. И вот однажды Трутнева осенило...

Многие кемеровчане, в основном пенсионеры и члены их семей, держат пасеки в деревне Дмитриевка, что неподалеку от города Березовский. Как правило, эти пасеки небольшие, от силы по десятку ульев. Люди держат их не для наживы, а чтобы занять свой досуг, повозиться с пчелами, запасти для семьи и родственников душистого меда. Примерно такую вот пасеку держал вместе со своим отцом-пенсионером кемеровчанин А. М. Акимов. Осенью прошлого года он, как обычно, составил ульи на зимовку, в достатке обеспечив пчел на зиму сотовым медом. Причин для беспокойства у Акимова не было, поэтому посещал он пасеку редко, больше для порядка. Но, приехав сюда в конце октября, Акимов сразу почувствовал неладное. Еще издали он заметил, что часть заботливо прикрытых ульев раскрыта. Осмотрев ульи, он обнаружил, что из них похищено тридцать рамок сотового меда на девятьсот рублей. Вдобавок, неизвестный злоумышленник вытряхнул из одного улья зимовавшую семью, и все пчелы погибли. Общий ущерб от этой кражи составил свыше тысячи рублей. Акимов отметил про себя, что на его пасеке орудовал не просто случайный воришка, а человек, сведущий в пчеловодстве: злоумышленник похитил самые полновесные рамки с сотовым медом, оставив остальные нетронутыми.

Посетовав, Алексей Михайлович составил уцелевшие ульи в омшаник, для верности заперев его на увесистые замки. Каково же было его негодование, когда, приехав месяц спустя на пасеку, он увидел, что дужки замков перепилены, двери омшаника открыты и из него исчезли еще шестнадцать рамок с сотовым медом. Вновь, как и в первый раз, вор опрокинул один из ульев, что привело к гибели еще одной пчелосемьи. Ущерб от повторной кражи составил без малого шестьсот рублей.

Злоумышленник не оставил без внимания и другие пасеки. Когда в конце января нынешнего года пенсионер из Кемерова Г. Л. Кашко приехал проверить свою пасеку, расположенную в двух километрах от Дмитриевки, он обнаружил, что все три замка на двери его омшаника перепилены, а из ульев похищено восемнадцать рамок с сотовым медом. Вновь злоумышленник второпях вытряхнул из ульев две пчелосемьи, которые погибли. Ущерб, причиненный пенсионеру, составил более семисот рублей.

Но сколько веревочке ни виться... Так случилось и на этот раз. 16 февраля житель деревни Дмитриевка Д. Федорович, проезжая на лыжах вдоль берега реки Барзас, увидел свежую лыжню, ведущую в сторону пасеки Кашко. Зная об участившихся кражах, Федорович решил проверить, кто это блуждает здесь в столь позднее время. Подъехав к пасеке Кашко, он увидел, что из открытых дверей омшаника вышел незнакомец с двумя объемистыми сумками, встал на лыжи и поспешил прочь от пасеки. Федорович пустился вдогонку за незнакомцем и вскоре вместе с подоспевшим пенсионером С. Я. Гуталовым задержали его. Сначала задержанный назвался Ивановым, но, как нетрудно догадаться, чуть позже выяснилось, что это не кто иной, как Трутнев. В этот раз он вновь похитил из омшаника двенадцать рамок с сотовым медом стоимостью почти четыреста рублей.

Вскоре Трутнев предстал перед Березовским городским народным судом, был признан виновным в совершении краж личного имущества граждан и приговорен к четырем годам лишения свободы в исправительно-трудовой колонии общего режима с конфискацией имущества. С Трутнева взыскан в пользу потерпевших Акимова и Кашко причиненный ущерб.

Таков закономерный финал. Трутнев хотел безбедно прожить за счет труда других пчеловодов. Как и следовало ожидать, это для него не прошло безнаказанным.

А. ШЛЯХТИН,
прокурор по надзору областной прокуратуры, юрист 2-го класса.

ПОГОДА

Гидрометбюро сообщает:
12 сентября днем по области будет переменная облачность, местами небольшой кратковременный дождь. Ветер западный 9—14 метров в секунду. Температура 9—14 градусов тепла.

Редактор
А. И. БЕЛЬЧИК.

Адрес редакции: 650630 ГСП г. Кемерово, проспект Октябрьский, 28. Телефоны: приемной редактора 52-32-74, заместителей редактора 52-36-45, 52-52-66, ответственного секретаря 52-33-59, отделов: партийной жизни 52-55-47, 52-66-22, пропаганды 52-53-23, 52-64-88, Советов народных депутатов 52-62-33, 52-63-22, культуры 52-54-23, 52-65-47, тяжелой индустрии 52-35-66, 52-51-23, 52-42-01, химической и легкой промышленности 52-39-34, 52-50-45, сельского хозяйства 52-37-33, 52-49-78, 52-44-23, строительного 52-38-23, 52-46-22, 52-45-29, 52-57-67, писем и рабселькоров 52-05-22, 52-06-01, 52-08-29, 52-07-45, 52-03-22, информации и спорта 52-47-45, 52-48-65, еженедельника «Панорама» 52-18-78, прием информации 52-34-56, иллюстрации 52-14-12, 52-25-23, общественной приемной 52-02-10, директора издательства 52-79-10, объявлений 52-69-33, бухгалтерии 52-70-10. Собственные корреспонденты: в Белове 2-29-27, Мариинске 2-31-20, Междуреченске 2-20-68, Новокузнецке 7-02-04, Прокопьевске 3-09-04, Юрге 2-17-83.

Газета отпечатана высоким способом в типографии издательства «Кузбасс», 650630, г. Кемерово, пр. Октябрьский, 28. ОП 07648. Заказ № 211. Индекс 51901. Объем 2 п. л. Газета выходит 300 раз в год. Тираж 240 тыс. экз.