Пролетарии всех стран, соединяйтесь!

КУЗБАСС

ОРГАН КЕМЕРОВСКОГО ОБКОМА КПСС И ОБЛАСТНОГО СОВЕТА НАРОДНЫХ ДЕПУТАТОВ

Газета издается с 7 января 1929 года

№ 183 (18313).

ЧЕТВЕРГ, 9 АВГУСТА 1984 года.

Цена 3 коп.

В НОМЕРЕ

✦ Как заготавливают корма в колхозе «Вперед». 1 стр.
✦ Сельский Совет: когда активен каждый депутат. 2 стр.
✦ Полицейские методы правления в Великобритании. 3 стр.
✦ К 40-летию Победы. 4 стр.

Ударный месячник

Урожай 84

РАВНЕНИЕ НА ИНИЦИАТОРОВ!

Инициаторы областного соревнования за максимальное накопление грубых кормов достигли следующих результатов: колхоз «Вперед» выполнил план заготовки сена и сенажа на 180 процентов, колхоз имени Ильича — на 146, совхоз «Чумайский» — на 171 процент. Инициаторы продолжают заготовку кормов.

Коммунист В. П. Громышев — один из передовых механизаторов совхоза «Анжерский». Специалист высокой квалификации, он на любой сельскохозяйственной работе добивается хороших результатов, использует технику с максимальной нагрузкой.

Фото А. Блотницкого.

Репортаж

День третий

Машина нырнула в ложок и, брызнув грязью, выехала на малоприметную дорогу. Слева — посевы многолетних трав. По полю идут комбайны, оставляя за собой мощные рыхлые валки костра с люцерной. По кромке поля стога прошлогоднего сена — свидетели того, что животноводство совхоза провело минувшую зиму безбедно.

— Все это дала раскорчевка, — поясняет А. А. Глебов, директор совхоза «Поломошинский».

Коренное улучшение лугов — одно из главных направлений в работе директора. С этого он начинал поднимать экономику хозяйства.

За очередным колком увидели неподвижные машины. Возле них — механизаторы.

— Валки сырые, — поясняет бригадир, заслуженный механизатор РСФСР В. М. Непомнящих.

Здесь три звена. В прошлые годы я не раз видел их в деле. Владимир и Валерий Ступицкие ставили за день в стога по 100 и более тонн сена. Да и вчера поработали хорошо: 200 тонн на три стогомета вышло. А теперь вот вынужденный перерыв. Геннадий Дзюба далеко ушел с боковыми граблями, он поднял, перевернул и разрыхлил прибитые дождями валки, но сухого сена пока нет — замерли на лугах машины, томятся в ожидании механизаторы. Этот вынужденный перерыв стараются использовать наладчики из звена А. И. Щербина. У дальнего колка сверкает огонек электросварки, да у старых стогов движение — погрузчик-экскаватор ПЭ-0,8 снимает с них верхний слой сена и раскладывает для просушки. Позже механизаторы завершат их новым сеном.

Но вот зарокотал трактор, по валку пошел подборщик, за ним — второй, третий. Через несколько минут двинулись волокуши, стогомет. А вскоре занял свое место на стогу Владимир Якозлев. Он работает быстро, красиво. Стога, которые он вершит, можно узнать издали. Снизу они узкие, затем расширяются и заканчиваются высоким ровным «шалашиком». Такой стог будет стоять несколько лет и не промокнет, не развалится.

Кормозаготовители совхоза ведут счет дням от последнего дождя. Стоял третий погожий день. Когда мы уезжали с поля, отряд уже работал в полную силу.

Совхоз «Поломошинский» из-за постоянных дождей поздно начал стогование сена. Первую тысячу тонн его он поставил за пять дней, выполнив половину плана. На вторую половину ему понадобилось еще столько же дней хорошей погоды. Зато сенаж идет почти без перебоев.

Ударная работа на лугах продолжается. У кормозаготовителей есть все возможности по примеру колхозов «Вперед» имени Ильича и совхоза «Чумайский» запасти полуторагодовой запас грубых кормов. К этому они и стремятся.

Г. ЗАДОРОЖНЫЙ,
корр. «Кузбасса».

Яшкинский район.

Проверяем выполнение обязательств

Наша цель — два плана

М. Сметанников, председатель колхоза «Вперед», Герой Социалистического Труда

Любят в нашем колхозе сенокосную пору. После пыльной посевной она приносит много радости, которая, конечно, не лишена и забот. Зовут луга и старого, и малого. А нынче они позвали нас совсем рано. Не успели засеять последние гектары, как подоспела рожь для заготовки витаминной травяной муки, а там и травы подошли.

Для роста трав погода нынче очень благоприятная. Обилие дождей, тепло сделали свое дело. Но и люди немало потрудились, чтобы каждый гектар дал наибольший выход продукции. Провели комплекс агротехнических мероприятий: на многолетних травах вовремя задержали влагу, внесли минеральные удобрения, обновили травостой. Хорошо зарекомендовали себя у нас такие бобовые травы, как люцерна и эспарцет. Ну и, соответственно, неплохой задел был сделан для получения урожая однолетних трав. Те и другие дают нам с гектара зеленой массы в 1,5—2 раза больше планируемого. Да дополнительно посеяли 263 гектара овса с горохом.

Но вырастить хороший урожай — это еще полдела. Главное — взять его: хорошо и вовремя убрать, сохранить как можно больше питательных веществ и надежно заложить на зимнее хранение. У нас накоплен неплохой опыт заготовки кормов. В прошлом году, например, мы имели около четырех тысяч тонн сена, причем 80 процентов — первого класса. Погода нам благоприятствовала, а остальное зависело от нас.

Нынче сложилась совсем иная ситуация. С самого начала кормозаготовительной кампании редкий день не было дождя. И те звенья, которые были настроены на заготовку сена, в первые дни оказались без работы. И мы решили перестроиться.

Конечно, сено есть сено. Кто его придумал в свое время, тот человек был с головой. Недаром эта технология консервирования зеленых кормов, основанная на использовании самой дешевой энергии — солнечной, живет тысячелетия. И сейчас мы, крестьяне, считаем сено незаменимым кормом. Но есть и другой вид кормов — сенаж, который можно готовить практически при любых погодных условиях. На него мы и настроились. Собрали сенажную технику из двух бригад и создали крупный механизированный отряд во главе с коммунистом Анатолием Александровичем Щабетей. Сразу определились; отряд работает на бригадном подряде. Довели ему хозрасчетное задание, разработали условия социалистического соревнования, заключили договор, составили технологическую карту. Подобрали в отряд ответственных людей. Надо сказать, что механизаторы у нас в первой и второй бригадах — народ опытный, техникой каждый владеет в совершенстве. Отработана и технология закладки сенажа, она неукоснительно соблюдается.

Время развертывания заготовки корма определяется состоянием травостоя. Важно не запоздать, не дать травам перестоять, не потерять качество. Вовремя их скосить, подвялить до нужной влажности, подобрать и уложить в траншеи. Все траншеи у нас облицованные, расположены вблизи ферм, емкость каждой 1200—1300 тонн, есть одна на 2500 тонн. Траншею закладываем в течение трех-четырех дней, не более. Важно еще хорошо утрамбовать ее и укрыть сначала полиэтиленовой пленкой, а затем землей. Все эти условия соблюдены, и мы вправе, как и в прошлом году, надеяться на хорошее качество корма.

Как бритвой стрижет траву на скашивании наш прославленный механизатор, прошлогодний чемпион района по уборке зерновых А. Ф. Солдатенко. Не отстает от него Василий Аредаков. А как трудятся братья Фенины — Владимир и Николай! Наряду с опытными и молодые механизаторы набираются мастерства. На уборке зеленой массы образцы труда показывает комсомолец Николай Щабетя. Не уйдет с поля, пока две нормы не сделает.

Мы правы оказались, когда ввиду сложных погодных условий нам пришлось сделать ориентир на заготовку сенажа и сена с помощью активного вентилирования. План по сенажу мы выполнили в начале июля, но решили не останавливаться на этом, продолжали работать. На очередной раскомандировке в отряде кто-то подал мысль: есть возможность заготовить два плана грубых кормов. Стали считать. Сено с помощью горожан мы поставим, как и обещали, три тысячи тонн. А вот сенажа есть возможность уложить в траншеи не менее 7500 тонн при плане две тысячи тонн, а это означает, что вместо 2030 тонн кормовых единиц можем заготовить их 4060 т.

Сейчас, когда погода стала немного улучшаться, более быстрыми темпами ведутся работы на сенокосных лугах. С помощью активного вентилирования уже заготовлено 300 тонн корма, план выполнили, но будем делать больше, а всего сена поставлено в стога 1984 тонны. Здесь добрые слова надо сказать в адрес горожан. Такие организации, как «Сибпромвентиляция», ВостНИГРИ, Запсибовская ТЭЦ, уже справились со своим заданием. Инженеры с шахты «Большевик» помогли улучшить работу вентилятора.

На заготовке сена у нас занято три звена, которые укомплектованы необходимыми механизмами, но кое-где приходит на помощь и лошадка. Доброе слово надо сказать о школьниках. Для них мы разрабатываем отдельно условия соревнования, поощряем их морально и материально.

К концу подходит заготовка сенажа. На этой неделе мы должны справиться со встречным планом. Через день—два приступаем к уборке зерновых. Растут добротная кукуруза, корнеплоды, хорошая будет солома. Круглосуточно работает АВМ. Корма намерены готовить вплоть до «белых мух». Так, чтобы к началу зимовки скота иметь не менее 32 центнеров кормовых единиц на условную голову скота.

Записала
А. Шибаева.

Новокузнецкий район.

Сегодня на фермах

На 6 июля совхозы и колхозы области получили 1607,7 килограмма молока от коровы — на 25 килограммов больше, чем за соответствующий период прошлого года.

По районам и специализированным трестам продуктивность молочного стада за первую пятидневку августа характеризуется такими показателями (в первой колонке — среднесуточный удой молока от коровы в килограммах, во второй — плюс или минус по сравнению с прошлым годом, в третьей — по сравнению с предыдущей пятидневкой):

Ленинск-Кузнецкий	9,9	+0,6	—0,3
Чебулинский	9,8	+0,8	—0,4
Беловский	9,6	+0,8	—0,2
Тяжинский	9,4	+0,7	—0,2
Промышленновский	9,4	+0,7	—0,3
Крапивинский	9,4	+0,4	—0,4
Кемеровский	9,4	—0,2	—0,1
Яшкинский	9,3	—0,3	—0,1
Юргинский	8,8	—0,2	—0,7
Прокопьевский	8,7	+0,8	—0,1
Топкинский	8,7	+0,3	—0,2
Яйский	8,7	+0,5	—0,4
Ижморский	8,6	+1,0	—
Тисульский	8,6	+0,4	—0,2
Новокузнецкий	8,5	—	—0,1
Мариинский	8,3	+0,1	—0,2
«Птицепром»	9,7	—0,8	—
«Плодоовощхоз»	9,5	+0,3	—0,1
«Свинопром»	9,5	+0,2	—0,1
«Кузбассуголь»	9,2	+0,4	—0,1

ШАХТЕРСКАЯ ЭСТАФЕТА

Сегодня трудовая эстафета, посвященная Дню шахтера и 50-летию стахановского движения, пришла в Ленинск-Кузнецкий на шахту «Полысаевская», в Киселевск — на «Тайбинскую», на «Байдаевскую» в Новокузнецке и на беловский разрез «Новосергеевский». На 110, 120, 111 и 153,8 процента соответственно обязались эти предприятия выполнить сегодняшний суточный план.

А вчера двухдневную ударную вахту с отличным результатом завершили открытчики разреза «Красногорский» объединения «Кемеровоуголь». В первый день, 6 августа, они добыли 20 тысяч, а 7 августа — 29 500 тонн, что составило 111 и 165 процентов к суточным планам.

Перевыполнили свои обязательства горняки шахтоуправления «Физкультурник», добыв сверх плана 320 тонн угля. На 123 процента выполнила план добычи угля шахта «Томская», на 146 — «Есаульская».

Высоты «Дальних гор»

Снова трудовой праздник эстафеты пришел на шахту. Цветами и музыкой встречали после каждой смены горняков на предприятии. За сутки шахта добыла дополнительно 404 тонны угля — выполнила план на 111,6 процента.

— Трудностей в этот день было немало, — рассказывает главный инженер шахты П. Н. Носков. — В первые дни месяца идет сдача в эксплуатацию пройденных в июле выработок, подготовленных очистных забоев. Но настрой у людей был хороший. Думаю, что отличная подготовка к двухмесячнику позволит нам добиться в августе такого же успеха, как и в июле.

А в прошедший месяц сделано немало. Шахта — инициатор городского соревнования за достойную встречу Дня шахтера — отгрузила дополнительно 6350 тонн топлива. Особенно отличились на вахте коллективы участков № 4, где начальником А. А. Мишин, и № 15 во главе с А. К. Глушковым. Очистная комплексно - механизированная бригада М. А. Фоминова весь месяц работала комплексом 2КМ-81 в тысячном режиме. Механизаторы отгрузили в июле сверх плана четыре тысячи тонн угля.

(Корр. «Кузбасса»).

г. Прокопьевск.

Успех открытчиков

268 процентов плана — с таким результатом завершили суточную программу угледобычи открытчики разреза «Черниговский». Сверхплановый счет предприятий дополнили 23 тысячи тонн топлива.

С наибольшей отдачей потрудились горняки четвертого и первого участков, которые возглавляют А. И. Зеленин, и А. И. Колесников. Лучшими среди экскаваторщиков названы коллективы бригад А. А. Роота, А. Ф. Юшкова и комплексные горнотранспортные бригады Л. П. Кирина и В. С. Свалова, выполнившие полторы-две суточные нормы.

☆ ☆ ☆

Большого успеха добились горняки разреза «Томусинский» в день проведения на предприятии ударной шахтерской вахты, добыв 35 тысяч тонн угля вместо плановых 11,6 тысячи тонн.

Отлично поработали на выемке угля коллективы бригад Н. И. Яценко, М. В. Елисеенко, Ю. В. Касаткина. Выполнение суточных планов в этих коллективах составило в среднем 150—200 процентов.

Лучшей по итогам эстафеты стала бригада экскаватора ЭКГ-5А В. Б. Ступенькова, преодолевшая рубеж 2,5 суточного плана. Неплохого результата добился экипаж экскаватора ЭКГ-4,6, который возглавляет Н. И. Постол. На его счету без малого три тысячи тонн сверхпланового топлива.

В. ГУСЕВА,
гг. Междуреченск—Березовский.

Указ Президиума Верховного Совета РСФСР

О НАГРАЖДЕНИИ КЕМЕРОВСКОЙ ГРЭС МИНИСТЕРСТВА ЭНЕРГЕТИКИ И ЭЛЕКТРИФИКАЦИИ СССР ПОЧЕТНОЙ ГРАМОТОЙ ПРЕЗИДИУМА ВЕРХОВНОГО СОВЕТА РСФСР

За достигнутые успехи в выполнении производственных планов и социалистических обязательств наградить Кемеровскую ГРЭС Министерства энергетики и электрификации СССР Почетной грамотой Президиума Верховного Совета РСФСР.

Председатель Президиума Верховного Совета РСФСР М. ЯСНОВ.

Секретарь Президиума Верховного Совета РСФСР Х. НЕШКОВ.

Москва, 6 августа 1984 года.

ИТОГИ ПОДВЕДЕНЫ

Бюро обкома КПСС, исполком областного Совета народных депутатов, президиум областного совета профессиональных союзов и бюро обкома ВЛКСМ подвели итоги областного социалистического соревнования за увеличение производства, расширение ассортимента и повышение качества товаров культурно-бытового и хозяйственного назначения за первое полугодие 1984 года.

Переходящие Красные знамена обкома КПСС, облисполкома, облсовпрофа и обкома ВЛКСМ присуждены:

по первой группе предприятий — производственному объединению «Кемеровомебель» (генеральный директор В. И. Мелюков, секретарь партийной организации Г. В. Кокоулин, председатель объединенного профсоюзного комитета З. Г. Зайцева, секретарь комитета ВЛКСМ В. С. Сафонов);

по второй группе предприятий — Топкинскому механическому заводу (директор П. П. Гаус, секретарь партийной организации А. Ф. Григорьев, председатель профсоюзного комитета В. Е. Крючков, секретарь комитета ВЛКСМ М. В. Клинцова);

по третьей группе предприятий — Беловскому цинковому заводу (директор И. Ф. Шнайдер, секретарь парткома Г. В. Воронин, председатель комитета профсоюза А. Ф. Заволокин, секретарь комитета ВЛКСМ С. А. Сеньков).

Отмечена хорошая работа в первом полугодии 1984 года коллективов объединения «Химволокно» и Новокузнецкого учебно-производственного предприятия ВОС

Интервью на важную тему

ОСОБНЯКИ НА АНТОНОВСКОЙ

В Заводском районе Новокузнецка, неподалеку от хлебозавода, был, казалось бы, всеми забытый пустырь. И вдруг минувшим летом закипела здесь работа: появились люди, техника, а потом один за другим стали, как подосиновики после дождя, расти кирпичные дома. Были они совсем не похожи на окружающие бетонные многоэтажные громады. Всего в два этажа, с выступами и накладным узором добротной кладки — виллы, да и только! Так некоторые «особо догадливые» и решили: начальство-де для себя строит — губа не дура, каждый бы согласился в городе дачу иметь. Но те, кто не полагался на слухи, не ленился спрашивать, узнавали, что коттеджи предназначены для механизаторов Антоновского строительного треста «Востокгидроспецстрой», которые здесь скоро будут жить. С нормальной городской пропиской. О необычной новостройке мы попросили рассказать начальника управления Н. М. ВОДЕНЕЕВА.

— История ее началась вот с чего, — сказал Николай Матвеевич. — Обычно на больших рапортах заместитель начальника Главкузбассстроя В. Ф. Кузнецов слышал на все свои увещевания по поводу невыполнения плана один и тот же ответ: людей нет. А почему? И снова следовало стандартное: жилья нет. «Так строить же надо, а не ждать, когда к вам из горисполкома ордера на блюдечке принесут!».

У нас в управлении было то же самое: коллектив «омолаживался», и 60 человек из 270 работающих были включены в список нуждающихся. Вот мы и решили от слов перейти к делу. Начали с письменных просьб о проектной документации. Полученные ответы нас не устраивали. Тогда я попросил своего главного инженера, уезжавшего в командировку, поискать что-нибудь подходящее в Москве. И вот — удача. В наших руках оказался новенький каталог жилых домов для сельской местности. Вместе с обладателем этой счастливой находки и начальником производственного отдела Пешковым мы его проштудировали от корки до корки и остановились на одном из вариантов, кое-что изменив в нем.

— Почему же в городе, где в новой застройке и пятиэтажки стали большой редкостью, решено было взяться за индивидуальные дома? Ведь тысячи их владельцев жаждут получить стандартные коммунальные квартиры...

— Есть такие и у нас на Запсибе. Их заставляет идти на это отсутствие многих удобств: централизованного отопления, горячей и холодной воды, канализации, телефона. В нашем варианте все это учитывалось в первую очередь. А вообще я убежден, что жилье в городе должно быть разнообразным — ведь не носим же все мы одинаковую одежду. Жилище же не костюм: в нем важны не только удобства — это же родовое гнездо, где начинается жизнь каждого из нас. Вот этому его предназначению — быть не просто местом для проживания, а отчим кровом, — больше всего соответствует именно индивидуальный дом. Были, конечно, и другие соображения: многоквартирный жилой корпус даже тресту не под силу — это и огромные ассигнования, и официальный подрядчик, и фондируемые материалы в большом количестве. Здесь же все намного упрощается, а значит, становится доступным и такому небольшому коллективу, как наш. Конечно, квадратный метр получается дороже: как-никак каждый дом обойдется нам в добрых сорок тысяч рублей, но метр метру, как говорится, рознь — у нашей застройки немало незаменимых преимуществ. Что же касается земельной расточительности, то, по мнению специалистов, даже в Москве целесообразно строить коттеджи там, где плотность населения не превышает сто человек на гектар.

— С чего же начали вы?

— Как и все застройщики — с земельного отвода. Дался он нам нелегко: целый год потратили на это. Помогло содействие горисполкома. На гектаре, который мы получили, разместится не менее одиннадцати домов. Строим мы их по принципу взаимных услуг. Это не всегда удобно и выгодно нам, но ничего не поделаешь — мы ведь внеплановые, и подрядчики берутся за наш объект только тогда, когда у них освобождаются люди и техника. Вот если заимеем собственный подъемный кран, дела пойдут веселее.

— Что будет представлять собой каждый дом в отдельности?

— Прежде всего новоселы получат не только дома, но и небольшие усадьбы. Это обстоятельство учтено в проекте: вход в погреб будет прямо из кухни. Кроме кухни на первом этаже будет столовая и ванная комната, гараж с внутренним входом и маленькой мастерской.

— А на втором?

— Здесь будут две спальни, гостиная и ванная и еще одна кухня.

— Зачем же такой дубляж?

— Если кто-то из детей обзаведется семьей, то может жить отдельно.

— Как сейчас обстоят дела на стройке?

— Семь «коробок» уже готовы, часть из них под крышей, а в двух начались штукатурные работы. Ведется прокладка сетей.

— Когда же новоселье?

— Как застроим весь городок.

— Название придумали?

— Это сделали раньше — улица называется Антоновской. Нас это вполне устраивает: управление носит то же имя.

Интервью взял
А. АНТОНОВ,
корр. «Кузбасса».

г. Новокузнецк.

Советы: опыт, проблемы

В ЧЕМ СИЛА КОЛЛЕКТИВА

Решения апрельского (1984 г.) Пленума ЦК КПСС об улучшении деятельности Советов народных депутатов помогли нам, работникам и депутатам сельских Советов, определить свое место в экономике хозяйств, расположенных на нашей территории. Как раз одна за другой пошли наши привычные для весны и лета кампании. Как разумнее их организовать и провести? Например, самое важнейшее дело — заготовка кормов. Партком совхоза «Восточный» вместе с сельсоветом разработали мероприятия. Было продумано, где и каких людей использовать на покосах, как привлечь неработающих, пенсионеров. Договорились так: мы, сотрудники, депутаты и активисты сельского Совета, отвечаем за обслуживание населения. Например, все наши работники культуры— агитаторы. Их задача — следить за тем, где и сколько сделано, и докладывать об этом людям в клубе перед началом киносеанса за каждые пять дней.

Людмила Павловна Симахина заведует сельской библиотекой. При ее-то тихой работе сегодня это самый активный человек. Она заполняет доску показателей. Светлана Задорнова надаивает в день по двенадцать литров молока от коровы—больше всех в Старотяжинском отделении совхоза «Восточный». Рядом с конторой флаг в честь Светланы. Это ли не гордость? Николай Платонович Макаров на центральной усадьбе совхоза «Восточный» уже в начале сезона заготовил за пятидневку 52,5 тонны травяной муки при плане 42 тонны. И опять красный флаг и табличка рассказывают об этом всем — взрослым и детям, родным и знакомым. Это у нас отлажено, будет и дальше продолжено. А вот о сатирических выпусках мы забыли. Каждому понятно, как они могут стимулировать, но не удается пока наладить их выпуск.

В Ключевском отделении совхоза «Почаевский» заведует клубом Наталья Васильевна Нестерова. С утра она в клубе, вечером тоже там, а днем в поле — кормит людей. Сердце у нее доброе, люди тянутся к ней. Наталья Васильевна всегда в гуще народа. Ей не нужно специально собирать аудиторию. Она постоянно воспитывает и поддерживает и работающих в животноводстве, и тружеников полей. Уважают ее механизаторы, потому что ее информация дельная, она берет данные у специалистов, слово ее весомо.

Хороших людей у нас много. В напряженное время они всегда проявляют активность. Тем больнее видеть черствость и равнодушие к общему делу со стороны отдельных лиц. Идет заготовка кормов. Дорог каждый день, каждый час. Но мы не можем при этом упускать и других, связанных с погодой, временем года, забот. Продолжаем заниматься благоустройством сел. Это же так важно сегодня. Есть у нас прекрасная инициатива депутата сельсовета Светланы Денсановны Хи (вместе с избирателями она приводит в образцовый порядок свой округ), ее многие поддержали. Мы рады каждой новой полянке, каждому свежему кустику. И вот на центральной усадьбе совхоза «Восточный» только установили штакетник между двух домов, уже и травка поднялась там, где раньше свиньи рылись, как кто-то ночью на тракторе напрямую по этому штакетнику. по этой полянке прокатал и все уничтожил. Обидно. Люди говорят, что еще в три часа ночи ограда была на месте, а на рассвете увидели это безобразие. С помощью жителей будем искать и наказывать хама.

Привлекаем постоянные комиссии для контроля за бытовым обслуживанием во время заготовки кормов. Например, председатель комиссии по торговле, управляющий Борисоглебским отделением Александр Иванович Кузора и его депутаты хорошо следят за горячим питанием в поле (оно— два раза в день, цены снижены). Депутат этой комиссии фельдшер Любовь Григорьевна Лукьянцева добилась приличных условий для приехавших из города помощников.

Созданы у нас и депутатские посты. Всех, кто вошел в них, убедили, что главное сегодня — качество кормов, экономия времени, использование техники. Руководитель одного из таких постов рабочая — заправщица Таисия Михайловна Чистякова, как только всех «заправит», бежит следить за «витаминкой»: берет образцы, сдает на анализ. Ее забота — качество. В каждом отделении у нас по одному такому посту. Нельзя сказать, что мы удовлетворены работой каждого. Люди еще не привыкли к тому, что это очень ответственное поручение. Вот и убеждаем с помощью решений апрельского Пленума ЦК КПСС в том, что сельский депутат обязан влиять на производство. Перемены уже есть. И не только среди рядовых депутатов, среди руководителей — тоже. Загорячился недавно директор совхоза: «Что это за сельсовет, школу привести в порядок не может». А у нас в районе давняя проблема с известью. «Вот вы, как депутат, и помогите», — говорю. Помог. Побелили школу. С большим удовольствием услышала недавно, как директор совхоза «Восточный» Иван Иванович Брайт ответил, когда звонили из райцентра: «Не могу. Должен быть на сессии сельсовета».

И, безусловно, убеждает на заготовке кормов личный пример депутата. Механизатор Михаил Тимофеевич Глушков — передовой рабочий в Старотяжинском отделении, он постоянно перевыполняет нормы, его портрет всегда на доске Почета. А по натуре этот депутат тихий. Он не словом—делом убеждает. Сейчас косит на МТЗ-80. да так, что других увлекает. Между прочим и за порядком в деревне следить успевает. Кстати, для этого особого времени и не нужно. Увидел безобразие — указал хозяину. Дорого, что увидел и указал, это и есть неравнодушие.

Конечно, апрельский Пленум ЦК КПСС показал каждому из нас силу народовластия, напомнил о том, что надо смелее использовать предоставленные нам права. Есть у нас наказ избирателей — отремонтировать дорогу в Борисоглебку. Висит и висит этот наказ, т. е. переходит из созыва в созыв. Все недосуг его выполнить: в селе, да тем более в летнюю пору, когда как раз бы за дорогу взяться, немало других забот. Депутат Надежда Максимовна Романенко выступила на июньской сессии с депутатским запросом по этому наказу. «В июле сделаем», — ответил на сессии И. И. Брайт. Слово сдержал: прогрейдировали, подсыпали дорогу.

Часто, говоря о сельском Совете, имеют в виду председателя исполкома да секретаря. А ведь это не так. Совет — это все избранные в него депутаты. Бухгалтер Ольга Александровна Чернышева, член исполкома нашего сельсовета, обратилась: «Беда с водой». «Так это и есть ваша забота в своей деревне», — говорю. Воду там привозят, но дело организовано так, что сегодня подвезут, а завтра нет. Кто же должен навести порядок? У каждого депутата — десятидворка. Проследи, поговори с людьми, посоветуйся, проконтролируй, доведи дело до конца. Я одна, даже с помощью секретаря, ничего не смогу сделать. Смысл народовластия именно в применении каждым депутатом своих прав, а сила сельсовета — в связи с людьми. Этому нас учит апрельский Пленум ЦК КПСС.

Л. ОДНОПРИЕНКО,
председатель исполкома Старотяжинского сельсовета.
Тяжинский район.

Готовить забои в срок

МЕТР, ЕЩЕ МЕТР, А УГОЛЬ?

Бригадиры «Центральной» О. З. Манаенков и Ю. И. Гаманюк наседали на работников технической дирекции объединения:

— Нужна металлическая крепь. Найдите, дайте. Не от себя, от коллектива просим.

Дружному напору горняков противостоять было невозможно. В конце концов дело уладилось.

— Попробуй откажи им, — говорили потом в «Прокопьевскугле». — Претензии-то справедливые.

Обе бригады работают на глубоке шахты. На новом горизонте капитальные выработки надо крепить металлом. В первом полугодии шахта полностью получила его по установленным лимитам. Но лимиты рассчитаны только на план. А участок горно-капитальных работ намного опережает его.

— Коллективам, которые постоянно наращивают подготовку очистного фронта, мы всегда идем навстречу,— говорит заместитель технического директора объединения А. В. Лебедев.

Да, проходчики «Центральной» добросовестно относятся к делу. Много внимания здесь уделяют выработке точных инженерных решений. Развивают многозабойный метод по опыту шахты имени Дзержинского. На «Центральной» его используют четыре бригады. Действует на предприятии и штаб проходки.

В сложный период, когда запасы действующего горизонта на шахте подошли к концу, а новый еще не пущен, очистники всегда имеют необходимое количество забоев. Успевают здесь даже создавать и резервные. Вот почему нет срывов в добыче. За полгода шахта отгрузила дополнительно 60 тысяч тонн топлива.

Такое же отношение к проходке на шахтах имени Дзержинского и «Ноградская». Передовой опыт, таким образом, есть. Как он используется на руднике?

За полгода в объединении «Прокопьевскуголь» план по проведению всех выработок перевыполнен на 6,8 километра, в том числе по вскрывающим на 2,9 километра. Объемы подготовительных работ в сравнении с прошлым годом выросли.

Однако план подземной угледобычи объединение не выполняет, долг за полугодие превысил 270 тысяч тонн. Из десяти шахт, семь —в отстающих.

Первый большой сбой на проходке произошел в объединении в июне. Впервые был сорван месячный план. И особенно по-крупному на шахтах имени Ворошилова, «Зенковская», «Северный Маганак». В отдельные же месяцы всегда находились одно—два предприятия, где проходчики не справлялись с заданием. Это и «Зиминка», и шахтоуправление имени Калинина, и «Коксовая». То есть бреши в подготовке очистного фронта возникали то там, то тут. Почему?

Нередко конечной целью проходки становится не подготовка угольного забоя, а просто количество метров. За видимым благополучием кроется равнодушие к судьбе очистников. Сверхплановый метр тем самым обесценивается.

— Бывает, нет ничего проще, чем выполнить план,— рассказывают проходчики бригады В. А. Коновалова с «Зиминки». — Запланируют несложную выработку, после проходки она оказывается никому не нужной. Зато план выполнен.

Метры есть — угля нет. Это стало уже привычкой на «Красном углекопе», «Коксовой», других шахтах.

А выработки по направлениям? За полгода в объединении снижен объем проведения квершлагов на 1,2 километра, вентиляционных выработок — на 1,7 километра. А ведь, например, квершлаги — это новая жизнь той же «Зиминки». Здесь из-за затянувшейся реконструкции осталось минимальное количество добычных участков. Горнякам выделили большую прирезку, добраться до ее запасов можно только через квершлаги. Забои же для их проведения оснастили оборудованием с большим опозданием.

Много бед доставляет шахтам имени Ворошилова и «Северный Маганак» плохое проветривание на новых горизонтах. Обустройство вентиляционных выработок, монтаж вентиляторов тут проблема номер один. Ею пора уже заняться всерьез.

— На некоторых шахтах плохо с проходкой скатов,— подчеркивал на недавнем совещании начальников участков объединения его генеральный директор В. А. Долгушин. — Так, на «Коксовой» участок № 15, где начальником Б. И. Репин, проходит скаты, план не выполняет. А скаты для «Коксовой», отрабатывающей пласты с закладкой, — новые угольные забои.

Этих случаев, наверное, достаточно, чтобы показать слабые места в работе проходчиков по направлениям. Но неиспользованных резервов гораздо больше. Так, ни одно предприятие не выполняет план комбайновой проходки. Вошло в привычку ссылаться на отсутствие пригодных для механизации условий. И если для «Коксовой», «Ноградской», «Красного углекопа» оправдания отчасти верны, то на «Зенковской» для комбайнов условия есть. Причина в отношении к делу, в неумении готовить комбайновую проходку.

Не везде используют и возможности многозабойного метода. Взять «Красный углекоп». На руднике по многозабойному методу трудятся уже десятки бригад, здесь же инженерно-техническая служба прогрессивной организацией труда не занимается. Предприятие постоянно упускает возможности более качественно и быстро нарезать угольные поля.

Просчеты в организации труда подготовительных бригад и участков есть и на других шахтах. Поэтому более трети из 36 подготовительных участков объединения не справляются с планом. Аварии и неизбежные переделки выработок часто бывают на «Коксовой», «Зиминке», «Северном Маганаке», в шахтоуправлении имени Калинина.

...Метры есть. И даже сверхплановые. А что стоит за каждым сверхплановым метром? Так же ли он ценен, как на шахте «Центральная»? Далеко нет.

Потому и нет надежного фронта у очистников.

С. ЧЕРЕМНОВ,
корр. «Кузбасса».
г. Прокопьевск.

ГОРЯЧЕЕ ДЫХАНИЕ МЕТАЛЛА

Фоторепортаж

Труд металлургов красив и тяжел одновременно, как красив и тяжел металл, который они выплавляют. Нелегкие вахты несут и труженики доменного цеха КМК. В ответ на обращение партии они решили повысить производительность труда дополнительно к плану на один процент и улучшить качество выпускаемой продукции при снижении ее себестоимости. Слову своему доменщики верны — план семи месяцев они перевыполнили, выпустив более 30 тысяч тонн сверхпланового чугуна. Только за июль их плюс составил 8160 тонн.

Лидером социалистического соревнования среди металлургов цеха по праву считается коллектив третьей доменной печи. Бригады, руководимые мастерами А. Г. Брюховым, А. К. Тингайкиным и А. И. Калининым, успешно справляются с планом и обязательствами.

Их примеру следуют и товарищи по трудовому соперничеству. Неплохо работает сегодня коллектив старшего горнового В. М. Иванова с пятой доменной печи. Владимир Михайлович — металлург опытный. Во время смены он — само внимание: ведь от его бдительности, оперативности зависит четкое выполнение графика выпусков чугуна, а это значит и качество металла.

А когда В. М. Иванов уходит в отпуск, все заботы ложатся на плечи его молодого помощника — подручного Г. П. Котельникова. Надо сказать, что сегодня Григорий Петрович с успехом заменяет своего старшего товарища и обещает вырасти в хорошего специалиста.

В нынешнем году доменщики пятой печи решили выдать более двух тысяч тонн сверхпланового чугуна. Достойный вклад думает внести и коллектив В. М. Иванова.

...И вот раскаленный чугун вырывается на свободу. Его горячее дыхание ощущается всюду, он кажется грозным и неудержимым. Но мастера своего дела из доменного цеха КМК умело управляются с ним.

Е. КРАСНОСЕЛЬСКИЙ.

НА СНИМКАХ: старший горновой В. М. Иванов (справа) со своим подручным Г. П. Котельниковым; идет выпуск чугуна.

Фото **В. Грызыхина.**
г. Новокузнецк.

ПО РОДНОЙ СТРАНЕ

МОСКВА. Художественный маркированный конверт с маркой оригинального рисунка, выпущенный Министерством связи СССР, посвящен 80-летию со дня рождения главного маршала авиации А. Е. Голованова. На конверте — портрет маршала, памятная надпись и годы его жизни, а на марке изображены маршальская звезда, обрамленная лавровой ветвью, и бомбардировщики ИЛ-4.

(ТАСС, 8 августа).

Поздравляем!

Из Москвы пришло сообщение: «Рассмотрев представление Государственного комитета СССР по науке и технике и ВЦСПС. Совет Министров СССР постановляет:

присудить премию Совета Министров СССР 1984 года за выполнение комплексных научных исследований, проектно - конструкторских и технологических работ по важнейшим направлениям развития народного хозяйства и его отраслей и за внедрение результатов этих исследований и работ: **Широкову А. П.**, доктору технических наук, заместителю директора Всесоюзного научно-исследовательского и проектно - конструкторского угольного института (КузНИУИ), руководителю работы: **Лидеру В. А.**, кандидату технических наук, заведующему лабораторией того же института; **Петрову А. И.**, кандидату технических наук, начальнику Всесоюзного промышленного объединения «Кузбассуголь»; **Гонтову А. Е.**, кандидату технических наук, генеральному директору производственного объединения по добыче угля гидравлическим способом; **Волкову И. М.**, директору шахты «Красногорская»; **Смирнову Г. Н.**, начальнику участка шахты «Юбилейная»; **Романцову Н. М.**, бывшему бригадиру; **Рудю В. Я.**, бригадиру, работникам той же шахты; **Пузыреву Г. Е.**, заведующему лабораторией КузНИУИ добычи угля гидравлическим способом; **Малышеву Ю. Н.**, кандидату технических наук, техническому директору производственного объединения «Южкузбассуголь»; **Домаренко А. П.**, главному инженеру шахты «Новокузнецкая»; **Гарбузу П. И.**, начальнику смены шахты «Абашевская», **Сухоплюеву А. Г.**, начальнику участка той же шахты; **Скурвидасу А. К.**, главному инженеру ленинск-кузнецкого рудоремонтного завода «Красный Октябрь»; **Дьякову Ю. И.**, первому секретарю Рудничного райкома КПСС г. Кемерово; **Кулакову Ю. Н.**, кандидату технических наук, начальнику управления Госгортехнадзора СССР, — за разработку и широкое использование анкерной крепи на шахтах Западной Сибири премию в размере десяти тысяч рублей.

?! КУЗБАССУ ОТВЕЧАЮТ

«ДЛЯ ТРИШКИНА КАФТАНА»

На Юргинской мебельной фабрике и в объединении «Кемеровомебель» внимательно рассмотрена данная статья, опубликованная в газете «Кузбасс» 31 мая 1984 года. Действительно, фабрика в 1983 году допустила перерасход древесностружечных плит против утвержденных норм.

Приведенные в статье цифры перерасхода полиэфирного лака, черновых мебельных заготовок, факты приемки низкокачественного шпона подтвердились.

В текущем году благодаря принятым мерам дисциплина поставок несколько улучшилась.

При обсуждении статьи принято решение ужесточить входной контроль сырья и материалов.

В. МЕЛЮКОВ,
генеральный директор объединения «Кемеровомебель».

Возвращаясь к напечатанному

ПЛАТА... ЗА ВИЗИТ

Автор рассматривает проблему ремонта весоизмерительной техники в колхозах и совхозах области

В Кузбассе сегодня насчитывается около 280 колхозов и совхозов. Естественно, все произведенное и выращенное учитывается, для чего и существуют весы автомобильные, товарные, для взвешивания скота, бытовые. В хозяйствах области имеется более 27 тысяч единиц различной весоизмерительной техники.

На первый взгляд, учет должен быть налажен крепкий. А вот инженеры Кемеровского центра стандартизации и метрологии давно уже бьют тревогу, официально заявляя: более 70 процентов этих весов не пригодны к применению и требуют ремонта.

Так в чем же дело? Наверняка существуют специалисты, знающие в этом толк. Тогда почему правильная работа весов «хромает на обе ноги»? От кого это зависит?

Обратимся к предыстории. В Кузбассе существуют три предприятия, занимающиеся ремонтом весового хозяйства. Это Кемеровское управление пусконаладочных работ треста «Кемеровосельхозмонтажкомплект» и специализированные шахтные монтажные управления объединений «Северокузбассуголь» и «Южкузбассуголь».

Каждая из организаций имеет свои, так сказать, ремонтные сферы влияния, географические границы, в рамках которых они обязаны выполнять возложенные на них функции. Но вот кто и как выполняет, на этом следует остановиться особо.

Например, «Северокузбассуголь». Начиная с 1980 года это предприятие вообще отказалось от ремонта весоизмерительной техники в сельском хозяйстве, за исключением немногих совхозов и колхозов Мариинского куста. Да и сегодня оно продолжает методически сокращать объемы работ и численность тех немногих специалистов, что заняты весоремонтом.

Приведем некоторые статистические данные, подтвержденные актами метрологов. По сравнению с 1978 годом численность слесарей, занимающихся ремонтом весоизмерительной техники, сокращена более чем вдвое.

Но если учесть, что в ведении «Северокузбассугля» имеется вместе с торговыми весами 52000 единиц, то нужно увеличивать штат ремонтников до 82 человек. А их сегодня чуть больше двадцати. Спрашивается, какая тут может быть помощь сельскому хозяйству, когда в торговых организациях, которые обращаются за помощью к «Северокузбассуглю», наблюдается катастрофическое положение с весовым хозяйством? В городе Березовский, например, шестьдесят процентов весов и гирь от имеющихся 2 700 вышло из строя, в Белове из пяти с половиной тысяч единиц десять процентов не пригодны к применению. А ведь этими весами работают. И как тут не появиться благодатной почве для всякого рода хищений, приписок и т. д.

В сельском хозяйстве проблема «липовых» весов стоит еще острей. И держит в своих руках ее, как ни странно, управление пусконаладочных работ треста «Кемеровосельхозмонтаж комплект», начальник которого В. К. Сыса.

В этой фирме еще в 1981 году был создан специальный участок по ремонту и наладке весоизмерительной техники. Кемеровский центр стандартизации и метрологии официально зарегистрировал его как имеющего право производить настройку и ремонт весов всех видов и категорий в шести районах области: Топкинском, Кемеровском, Юргинском, Яшкинском, Промышленновском и Ленинск-Кузнецком. Участок специализированный, наделен всеми полномочиями, технически оборудован — только работай. Но не тут-то было. Больные вопросы спецучастка — постоянные рекламации на некачественную регулировку весов, неудовлетворительная организация труда, слабая дисциплина среди специалистов-ремонтников.

Именно об этом принципиально говорили на областном совете метрологов, где заслушивали отчет о проделанной работе, а вернее, о поступивших нареканиях в адрес участка, ведает которым А. В. Шишманов.

Прискорбно, но люди этого участка из «Кемеровосельхозмонтажкомплекта» снискали себе славу халтурщиков и бракоделов. Зачастую мастера с участка Шишманова приезжают в совхозы и колхозы в нетрезвом состоянии, пользуются непроверенными, а значит, уже незаконными гирями, сдают весы заказчикам с самодельным клеймом.

Ну как, например, оценить работу автомобильных весов в совхозе «Звездный» Кемеровского района, если на десять тонн веса они недовешивают ровно 345 килограммов? Получается, что эти недовешенные килограммы силоса, фуража и других продуктов сельского хозяйства создают совхозу «липовую» экономию. Из них впоследствии складываются десятки тонн, все это идет в зачет выполнения планов, вносится в статистическую отчетность. Кого, спрашивается, обманываем, если не самих себя?

Вот акт проверки весового хозяйства «Звездного». Из него ясно видно, что все девять весов совхоза полностью признаны не пригодными к применению. Согласно договору, государственную поверку весов ежегодно должен осуществлять участок Шишманова, который также обязан делать ремонт и метрологический надзор за весоизмерительными приборами. Но последний раз эти «умельцы» были в «Звездном»... в 1981 году.

Теперь другой факт по совхозу «Береговой», куда месяц назад нанесла визит бригада Ю. С. Гугнина из «Кемеровосельхозмонтажкомплекта». В хозяйстве 34 единицы различных весовых механизмов, и все они после ревизионной проверки были признаны негодными. Зато бригада Ю. С. Гугнина очень аккуратно составила платежный документ за ремонт всей имеющейся весоизмерительной техники в совхозе. Хозяйство вынуждено было заплатить за такой визит 1417 рублей.

Итак, шесть районов, в каждом в среднем по 15—17 хозяйств, и каждое из них имеет от десяти до тридцати единиц весоизмерительной техники. Спрашивается, сколько же тысяч незаконных рублей перечислит на свой счет участок Шишманова за такую работу?

Воспользуюсь официальным ответом заместителя председателя областного объединения Госкомсельхозтехники А. С. Святченко, который он давал на статью «Когда оживут весы?», опубликованную в «Кузбассе» год назад.

«За девять месяцев 1983 года, — пишет он, — спецучастком в шести районах области отремонтировано и отлажено 171 автомобильные весы, 305—товарных, 265 — для взвешивания скота, 55 — настольно-циферблатных. Всего на сумму 143 тысячи рублей...». То, что отлажено на сегодня, еще не учтено.

Но как отлажено? Рекламации, жалобы, возвраты на повторный ремонт, снова рекламации...

Некоторые хозяйства, как, например, совхоз «Восход» Топкинского района и другие, официально возвращают договоры по ремонту-наладке весов. Не верят больше работникам «Кемеровосельхозмонтажкомплекта», считают выгоднее держать доморощенного специалиста-ремонтника, чем выбрасывать на ветер тысячи рублей.

Отчасти это правильно. Но, допустим, повезло директору «Восхода». А как же быть другим хозяйствам? Где искать выход?

По-видимому, в коренной реорганизации труда спецучастка Шишманова, в решении вопросов с запасными частями для всех видов весов. Поставлять их должны Кокчетавский и Армавирский заводы «Сельхозмонтажкомплект». Своими силами решить этот вопрос спецучасток не в силах.

В области очень слаба материальная база для ремонта весоизмерительной техники. Нужны специализированные лаборатории, передвижная техника для ремонта и поверки.

Что же касается руководителей совхозов и колхозов, то выглядят они не в лучшем свете. Как правило, в хозяйствах за весы отвечают не специалисты: в одном случае — заместитель директора, в другом — кладовщик. И те, и другие на слово верят приезжающим «визитерам» о проделанной работе, не глядя подписывают акты и платежные документы.

Е. САЛЕНКО.

СОБЫТИЯ ЗА РУБЕЖОМ

В СТРАНАХ СОЦИАЛИЗМА

ВАРШАВА. Бесплатные учебники получат все ученики начальных школ ПНР в предстоящем учебном году. В Польше это вводится впервые. Вопросы воспитания и приобщения к знаниям молодого поколения находятся в центре внимания социалистического правительства страны.

УЛАН-БАТОР. Лесоводство — новая отрасль экономики Монголии, получившая за последние годы одновременно со строительством и деревообрабатывающей промышленностью значительное развитие. Лесной фонд МНР занимает 15 миллионов гектаров. Ныне специализированные предприятия заготавливают ежегодно свыше двух миллионов кубометров древесины.

ХАНОЙ. Завершена первая очередь строительства нового морского порта Кыало во вьетнамской провинции Нгетинь. Построены 13 причалов, к порту подведена железная дорога, соединяющая его с магистралью «Единство». Под разгрузку здесь уже стали два теплохода водоизмещением по тысяче тонн каждый.

БЕРЛИН. Большая мощность, высокая производительность, усовершенствованное управление — таковы основные параметры прокатного стана для СССР, сооружение которого завершается на комбинате тяжелого машиностроения им. Тельмана в Магдебурге. Взяв повышенные социалистические обязательства в честь отмечаемого в этом году 35-летия образования ГДР, его труженики решили отправить гигантскую установку в Советский Союз нынешней осенью.

Стан производительностью полмиллиона тонн стали в год по своим техническим характеристикам превосходит все аналогичные изделия комбината. Добиться такого показателя позволило применение электронного управления, которое обеспечивает высокую степень автоматизации работ.

БУДАПЕШТ. В 30 стран Европы, Африки и Ближнего Востока пролегли маршруты большегрузных автомобилей венгерского транспортного предприятия «Хунгарокамион». Автофургоны с эмблемой предприятия стали важным средством осуществления внешней торговли страны.

В РАЗВИВАЮЩИХСЯ СТРАНАХ

МАПУТУ. Сельскохозяйственный кооператив имени Первого мая создан жителями кооперативной деревни Поломбе в мозамбикской провинции Газа. На общественных полях крестьяне будут совместно возделывать кукурузу, маниок и многие другие сельскохозяйственные культуры. В хозяйстве построены начальная школа, спортивный комплекс, активно действует местная ячейка партии ФРЕЛИМО. В настоящее время в Мозамбике насчитывается свыше 50 крупных сельскохозяйственных госхозов, более 200 кооперативов, около 1,5 тысячи коллективных деревень.

ПОРТ-ЛУИ. На Маврикии успешно осуществляется программа увеличения производства продовольствия. В прошлом году удвоился сбор кукурузы. Страна уже обеспечивает себя картофелем, поставлена задача увеличить ежегодный сбор риса. Правительство Маврикия взяло курс на разностороннее развитие сельского хозяйства, ликвидацию унаследованной от колониальных времен системы землепользования, когда четыре пятых посевных площадей отводилось под сахарный тростник. Крестьянам регулярно предоставляются субсидии.

(ТАСС, 8 августа).

Англия: права человека в полицейском компьютере

Любопытство анкет для поступающих на английскую государственную службу хоть кому может показаться чрезмерным. Человека спрашивают о том, какие медицинские операции он перенес, о состоянии здоровья членов семьи, о случаях нарушения им правил дорожного движения, о душевном состоянии — словом, задают десятки вопросов, как будто составляющих личную сферу индивидуума и не представляющих интереса для работодателя. Если же англичанин пытается устроиться на работу в частную фирму, ему, возможно, придется ответить в предложенной анкете, как ему живется с женой, какие у него отношения с родителями, его могут попросить описать, что он делает по вечерам или что его больше всего раздражает.

Помимо того, что вообще негоже так бесцеремонно лезть человеку в душу, эта информация не так безобидна, как может показаться на первый взгляд. Особенно, если она получена не из собственноручно заполненной анкеты, а со стороны и претендент на рабочее место ничего не знает об этом.

Национальный совет защиты гражданских свобод обнародовал историю одного выпускника колледжа. Он подал сто заявлений о приеме на работу и получил сто отказов, прежде чем узнал о существовании характеристики на него из колледжа, в которой было сказано, что он «подавлен и стремится к одиночеству».

Теперь для многих поступающих на государственную службу дело не ограничится заполнением пространных анкет. Части служащих придется познакомиться с детектором лжи, или, как его «благопристойно» называют в Англии, полиграфом. По мнению совета профсоюзов государственных служащих, через эту процедуру могут пройти около 60 тысяч человек. Противодействие тред-юнионов этой экспортированной из США технике привело, как сейчас считают многие, к решению правительства в начале этого года запретить существование отделения самого профсоюза в центре связи в Челтнеме, где детекторам лжи предстоит немало работы.

На рассмотрении английского парламента сейчас находится законопроект о контроле за информацией, который, если верить Уайтхоллу, призван сократить объем конфиденциальных частных сведений, попадающих в руки властей и предпринимателей. В действительности дело обстоит прямо противоположным образом. Многие — в том числе и члены парламента—считают, что, если этот проект станет законом, полиция получит дополнительный доступ к огромным закрытым для нее запасам информации, заложенной в компьютерах. Например, в компьютере министерства здравоохранения и социального страхования.

Усиление полицейского контроля еще недавно рассматривалось многими как отдаленная угроза гражданским правам. Новый тревожный свет пролила на роль «сил поддержания закона и порядка» забастовка английских шахтеров. Пятый месяц программы телевизионных новостей открываются сценами сражений полиции с бастующими горняками. Пешая полиция, конная полиция, полиция в специальном снаряжении для подавления массовых выступлений. Схватки на шахтах уже привели к тысячам арестов. Для шахтеров-пикетчиков ограничена свобода передвижения в стране. Арестованных допрашивают об их политических убеждениях. Их фотографируют, регистрируют номера шахтерских автомобилей, подслушивают их телефонные разговоры.

По словам Антони Арбластера, преподавателя Шеффилдского университета, «ясно, что мы гораздо ближе сейчас к авторитарному государству, чем когда-либо с 1945 года, и что авторитарные методы правления нарастают с каждым месяцем, неделей, с каждым днем».

С. ВОЛОВЕЦ,
соб. корр. АПН.
Лондон.

Консервативные власти Великобритании избрали тактику полицейского террора, пытаясь сбить накал общенациональной стачки горняков, выступающих против планов правительства закрыть ряд шахт и выбросить на улицу свыше 20 тысяч трудящихся. По всей стране на разгон пикетов бастующих брошены многочисленные отряды полиции, в результате столкновений производятся массовые аресты, среди бастующих имеются раненые.

НА СНИМКЕ: бастующий шахтер «лицом к лицу» с полицейскими перед началом очередного выступления горняков в графстве Дарем.

Фото Камера пресс — ТАСС.

С ТЕЛЕТАЙПНОЙ ЛЕНТЫ

НЬЮ-ЙОРК. Иностранные корреспонденты сообщили из Пекина о подписании контракта между американской фирмой «Сикорский эйркрафт» и китайской внешнеторговой организацией о продаже КНР 24 вертолетов, представляющих собой гражданский вариант военного вертолета «Блэк хок». Как подчеркивает газета «Уолл-стрит-джорнал», размер продаваемой партии вертолетов и особые характеристики их двигателей требуют того, чтобы контракт был утвержден в соответствии с процедурой контроля над экспортом военного снаряжения.

Со ссылкой на источники в правительстве США газета сообщает, что это первый подписанный Китаем контракт на оборудование, которое, как ожидается, «будет прямо использовано вооруженными силами».

КАИР. С резкой критикой агрессивных милитаристских приготовлений Вашингтона на азиатском континенте выступила Организация солидарности народов Азии и Африки (ОСНАА). Попытки американской администрации создать там военные блоки, возрастающая милитаризация Японии, стремление Белого дома завершить оформление военного альянса Вашингтон — Сеул — Токио, равно как и вынашиваемые США планы превращения АСЕАН в агрессивный милитаристский пакт, говорят о том, что американский империализм не извлек надлежащих уроков из своего позорного поражения во Вьетнаме, говорится в заявлении ОСНАА.

АФИНЫ. Свыше 10 тысяч человек образовали 6 августа живую цепь вокруг древнего Акрополя в центре Афин, чтобы продемонстрировать тем самым стремление активизировать борьбу за мир против гонки вооружений, за предотвращение ядерной катастрофы, грозящей уничтожением всему живому на земле.

У подножия акропольской скалы состоялся массовый митинг. Выступая на нем, мэр Афин Д. Бейс призвал активизировать борьбу за ядерное разоружение, осудил размещение американских ядерных ракет на территории ряда западноевропейских стран.

ТОКИО. Рассказать японцам о том, какая страшная участь ожидает человечество, если оно не сможет предотвратить ядерную войну, — такую задачу поставили перед собой создатели фильма «Земля после ядерной войны», подготовленного радиотелевизионной корпорацией Эн-эйч-кей к 39-й годовщине атомной бомбардировки Хиросимы. Авторы двухчасовой ленты не стремились запугать зрителей внешними съемочными эффектами: страшными картинами ядерных взрывов и разорений. Такие сцены есть в фильме, однако им отводится вспомогательная роль. Они служат как бы иллюстрациями к свидетельствам специалистов, говорящих людям суровую правду: в результате ядерной войны цивилизация будет полностью уничтожена.

ДЕЛИ. Еще одну бандитскую акцию совершили поддерживаемые американскими спецслужбами пенджабские сепаратисты. По сообщениям печати, они взорвали участок водного канала в 25 километрах от Амритсара.

(ТАСС, 8 августа).

В «раю» нашел только пулю...

Алексу Лисянскому недавно измеряли кровяное давление. Эта процедура обязательна для его профессии. Так решил профсоюз водителей такси города Нью-Йорка. Медицинское обследование должны пройти все его члены— более 6 тысяч водителей пятнадцати таксомоторных компаний.

Что-что, а водить желтый кэб по улицам крупнейшего американского города — на редкость тяжелая и вредная для здоровья работа. Любой гость Нью-Йорка не может не восхищаться мастерством этих виртуозов и вместе с тем не пугаться странным их пренебрежением элементарными правилами движения. Таксист обязательно проскочит на красный свет, сделает поворот с третьего, а то и с четвертого ряда, остановится выпустить пассажира посреди улицы. Но удивляться этому будет только приезжий. Коренной ньюйоркец знает, что иначе таксистам не выжить: ведь в этом сумасшедшем марафоне самое главное — обогнать время, которое в Америке, как известно, деньги.

К тому же быть водителем такси в Нью-Йорке опасно для жизни. Каждый год ньюйоркских таксистов грабят и убивают десятками. И хотя место водителя отгорожено от пассажира стеклом, в окошко, через которое шоферу подаются деньги, всегда ведь можно просунуть дуло пистолета...

Итак, Алексу Лисянскому врач измерил давление. Он был одним из немногих, у кого аппарат показал норму: 140 на 80. Алекс и не сомневался в этом—ему ведь далеко до старости, и на нью-йоркском такси он проработал только четыре года. Но через несколько дней 38-летнего мужчину похоронили.

Алекс Лисянский скончался не после дорожного происшествия, не погиб он и от рук грабителей. Он умер в трех шагах от своей квартиры на бульваре Вудхэйвен, 62-44, что находится в сравнительно спокойной части Нью-Йорка. Алекс с приятелем направлялся в пиццерию, когда к ним подошел полицейский, вытащил пистолет, что-то сказал и выстрелил ему в грудь. Кровь обрызгала стоявшего рядом Марата — 18-летнего сына Алекса. Жена тоже стояла в нескольких шагах от места убийства. Четверо из пяти детей водителя такси видели смерть отца.

В Нью-Йорк семья Лисянских приехала из Душанбе. В столице Советского Таджикистана глава семьи работал электриком, приличная работа была и у его жены Ларисы. Маленькие Борис и Роман посещали детский сад. Соблазнившись кем-то обещанными «райскими благами», они покинули родину. Но в Америке Лисянского ждали не горы заморских даров, а скользкая от пота баранка такси

Сколько их еще таких, потерявших себя и отнявших счастье у своих детей, бродят по каменным джунглям заокеанских городов! Уехавших из Одессы и Ленинграда, Тбилиси и Вильнюса в поисках «земли обетованной», но не нашедших ничего, кроме, злости и презренной власти денег. О каких только трагедиях разочаровавшихся людей — бывших советских граждан — не рассказывает падкая на чужую кровь местная печать...

Алекса Лисянского, как говорят, застрелили по ошибке. Обстоятельства преступления полицейские власти замалчивают. Объявлено только то, что в него стрелял широко разрекламированный американской прессой детектив Ральф Уайт, который в свое время проник в негритянскую организацию «черных пантер» и подготовил резню ее членов. За эту операцию провокатора наградили. Не накажут его и после этого убийства: разве кто-нибудь в Америке ценит жизнь бывших советских граждан...

В. КАВАЛЯУСКАС,
корр. АПН.
Нью-Йорк.

Мрачный «юбилей» и окружение Рейгана

НЬЮ-ЙОРК, 8 августа. (Корр. ТАСС). «Представление о том, что президент США выше всех общепринятых норм и не должен отвечать за свои действия, по-прежнему бытует в Белом доме», — с тревогой констатирует известный американский обозреватель Антони Льюис.

Его статья в газете «Нью-Йорк таймс» приурочена к очередному мрачному «юбилею» в США — 10-летию завершения позорного скандала, вспыхнувшего после того, как в штаб-квартире предвыборной кампании демократической партии в отеле «Уотергейт» были пойманы с поличным «люди» республиканцев, пытавшиеся установить подслушивающие устройства. 8 августа 1974 года в 9 часов вечера тогдашний президент Р. Никсон выступил по национальному радио и телевидению и объявил о намерении подать в отставку в связи с выдвинутыми в его адрес обвинениями в причастности к «уотергейтскому делу».

Все последующие американские руководители клятвенно заверяли, что страна никогда больше не переживет такого позора. Однако их заверения так и остались пустым звуком. Это стало особенно очевидно с приходом к власти администрации Рейгана, которая побила все «рекорды» по части нарушения закона.

По свидетельству сенатора Г. Харта, за годы пребывания у власти нынешнего хозяина Белого дома по меньшей мере 55 высокопоставленных чинов были уличены в различных злоупотреблениях. Член палаты представителей конгресса США Т. Колухо называет еще большую цифру — около 100. Они — участники «рейгангейта», скандала вокруг кражи «людьми» Рейгана в ходе предвыборной кампании 1980 года конфиденциальных документов из Белого дома. В этом скандале замешаны ближайшие советники президента Дж. Бейкер и Э. Миз, директор ЦРУ У. Кейси и многие другие. Тот же Кейси одновременно уличен в махинациях с ценными бумагами на бирже, а Миз — в использовании служебного положения в целях личной наживы. Попавшись на взятках и незаконных финансовых махинациях, были вынуждены уйти в отставку помощник президента по национальной безопасности Р. Аллен и первый заместитель министра обороны П. Тейер. То и дело печать сообщает новые подробности о деле министра труда Р. Донована, уличенного в связях с мафией.

В открытом игнорировании уроков «Уотергейта» обвинил администрацию Рейгана бывший специальный прокурор А. Кокс. В интервью агентству ЮПИ он подчеркнул, что нынешние власти усиленно пытаются подвести мину под законодательство, определяющее этические нормы деятельности правительства.

Испытание ракеты

ТОКИО, 8 августа. (ТАСС). Первое испытание ракеты класса «земля—воздух» японского производства проведено на полигоне Сидзунаи (о. Хоккайдо). Ее длина составляет 2,7 метра, диаметр — 15 сантиметров. Радиус поражения 35 км при скорости полета 2,4 маха. Ракета имеет инфракрасную головку наведения.

В настоящее время в японских вооруженных силах имеется 7 установок для запуска ракет этого типа.

ТВ 9, ЧЕТВЕРГ

I ПРОГРАММА

Передачи ЦТ.

8.00 «Время».
8.40 Утренняя гимнастика.
8.50 «Клуб путешественников».
9.55 Н. Паганини. Соната для скрипки и гитары.
10.15 «ТАСС уполномочен заявить...». Художественный телефильм 8-я серия.
11.25 Концерт народной артистки СССР Т. Синявской.
11.55 Новости.

Перерыв до 14.10.

14.15 Новости.
14.35 «Думая о завтрашнем дне». Документальный телефильм.
14.45 «...до шестнадцати и старше».
15.25 «Шахматная школа».
16.00 Фильм — детям. «Черная гора».
17.25 «О Мария...». Премьера фильма-концерта.

Кемерово.

18.30 «Новости дня».

Передачи ЦТ.

18.45 «Сегодня в мире».
19.00 «Наука и жизнь».
19.30 Поет семейный ансамбль Чиковани.
19.50 «ТАСС уполномочен заявить...». Художественный телефильм. 9-я серия.
21.00 «Время».
21.35 «Джазовая панорама». Передача 4-я.
22.35 «У нас такие девушки». Документальный фильм.
22.45 «Сегодня в мире».
23.00—23.25 «Рассказы о Сибири». «Тайга». Документальный фильм.

II ПРОГРАММА.

Передачи ЦТ.

8.00 Утренняя гимнастика.
8.15 «Напевы Сумбара».
8.40 «Вратарь». Художественный фильм.
9.55 «Поэзия». Э. Багрицкий.
10.35 «Ребятам о зверятах».
11.05 «Чему и как учат в ПТУ».
11.35 «Сын полка». Художественный телефильм для детей 1-я серия.
12.45 Испанский язык.
13.15 «Наш сад».
13.45 «Пять вечеров». Художественный фильм с субтитрами.
15.25 Новости.

Перерыв до 18.00.

Кемерово.

18.00 «Акция». Документальный фильм.

Передачи ЦТ.

18.30 «Ровесник». Киножурнал.

Кемерово.

18.45 «Тепло в вашем доме». На контроле — Киселевск.
19.30 «Кузбасс. День за днем».

Передачи ЦТ.

20.00 «Спокойной ночи, малыши!».
20.15 «Это вы можете».
21.00 «Время».
21.35 «Игра». Художественный телефильм (ПНР).
22.25 «Сары Чичек». Документальный телефильм.
22.35—23.10 Д. Кабалевский. «Песни печального сердца». 8 романсов на стихи О. Туманяна.

Р 9, ЧЕТВЕРГ

6.40 Программа передач. Погода. 6.43 Новости Кузбасса. Погода. 7.30 Новости Кузбасса. 7.40 «Работать без отставания». О причинах отставания и путях повышения производительности труда на шахтах п/о «Ленинскуголь». 7.58 Погода. 8.25 Погода. 8.27 Обзор областных газет. 8.35 Объявления. 8.45 «Техвестник» ЦНТИ Кузбасса. 8.50 Музыка. 11.15 Музыкальная программа «Труженикам села». 15.05 Погода. 18.25 «Играй, мой баян». Концерт. 18.45 Новости Кузбасса. Погода.

КЕМЕРОВСКОЕ КООПЕРАТИВНОЕ ПРОФТЕХУЧИЛИЩЕ ОБЪЯВЛЯЕТ ПРИЕМ УЧАЩИХСЯ

на 1984/85 учебный год

Училище готовит для системы потребительской кооперации области работников по следующим специальностям:

продавец продовольственных товаров с умением торговать непродовольственными товарами. Принимаются юноши и девушки не моложе 17 лет с образованием 8—10 классов. Срок обучения один год. Стипендия 32 рубля в месяц;

повар. Принимаются юноши и девушки с образованием 8—10 классов. Срок обучения на базе 10 классов один год, 8 классов—3 года. Окончившим кулинарное отделение на базе 8 классов присваивается квалификация повара четвертого разряда и выдается диплом о среднем образовании. Стипендия 32 рубля в месяц;

заготовитель с умением водить автомобиль. Принимаются юноши с образованием 10 классов. Срок обучения один год. Стипендия 70 рублей в месяц;

лаборант химико-бактериологического анализа хлебопекарной промышленности. Принимаются юноши и девушки с образованием 10 классов. Срок обучения один год. Стипендия 70 рублей в месяц;

пекарь с умением работать тестоводом и на тесторазделочной машине. Принимаются юноши и девушки с образованием 10 классов. Стипендия 70 рублей в месяц.

Зачисление в училище производится без вступительных экзаменов. Нуждающиеся обеспечиваются общежитием. Время обучения засчитывается в общий и непрерывный стаж работы. Прием документов до 31 августа. Начало занятий 1 сентября. Документы следует направлять в училище или сдавать в райпо или райпотребсоюз по месту жительства. К заявлению прилагаются: направление райпо (райпотребсоюза), документ об образовании, медицинская справка (форма № 286), пять фотокарточек размером 3х4 см, трудовая книжка (для работающих).

Адрес училища: 650099, г. Кемерово, ул. Красноармейская, 120, тел.: 6-48-13, 6-54-24.

ВНИМАНИЮ РАБОТНИКОВ ФИНАНСОВЫХ ОРГАНОВ, УЧРЕЖДЕНИЙ, БАНКОВ, БУХГАЛТЕРОВ, ЭКОНОМИСТОВ, СТАТИСТИКОВ, ДЕМОГРАФОВ, НАУЧНЫХ РАБОТНИКОВ, ПРЕПОДАВАТЕЛЕЙ, АСПИРАНТОВ, СТУДЕНТОВ, ПРОПАГАНДИСТОВ И АГИТАТОРОВ!

КНИЖНЫЕ МАГАЗИНЫ ОБЛАСТИ приглашают вас ознакомиться и оформить предварительные заказы по тематическому плану выпуска литературы издательства «ФИНАНСЫ И СТАТИСТИКА» на 1985 год.

Издательство «Финансы и статистика» в 1985 году будет выпускать книги по финансам и кредиту, бухгалтерскому учету в промышленности, строительстве, сельском хозяйстве, по статистике и демографии, применению вычислительной техники в народном хозяйстве.

Среди официальных статистических публикаций следует отметить ежегодные издания, подготавливаемые ЦСУ СССР, ЦСУ РСФСР и рядом других организаций, краткие статистические сборники: «СССР в цифрах в 1984 г.», «РСФСР в цифрах в 1984 г.» и др.

В 1985 году планируется опубликовать для широкого круга читателей «Сборник статистических материалов в помощь агитатору и пропагандисту», 1984 год.

В раздел финансовой литературы включены книги, обобщающие актуальные вопросы совершенствования финансово-кредитного механизма, рационального расходования материальных и финансовых ресурсов, государственного страхования, а также финансового контроля.

Практическим работникам-бухгалтерам адресованы книги, в которых большое внимание уделено достоверности бухгалтерской отчетности, анализу показателей баланса промышленного предприятия, освещению контрольных функций бухгалтерского учета. Будет продолжен выпуск книг серии «Бухгалтеру промышленного предприятия», «Библиотечка бухгалтера сельского хозяйства». Для работников плодоовощных хозяйств будут полезны нормативные материалы, включенные в «Справочник бухгалтера плодоовощного хозяйства».

В разделе демографии представлены научные и научно-популярные работы о населении.

В плане выпуска большой удельный вес занимают учебники и учебные пособия для вузов и техникумов.

УВАЖАЕМЫЕ ТОВАРИЩИ!

Оформляйте предварительные заказы на интересующие вас издания. Они гарантируют приобретение необходимой вам книги!

Облкниготорг.

КЕМЕРОВСКОЕ ГОРОДСКОЕ ПРОФЕССИОНАЛЬНО-ТЕХНИЧЕСКОЕ УЧИЛИЩЕ № 6

ОБЪЯВЛЯЕТ НАБОР УЧАЩИХСЯ

на 1984/85 учебный год

ПО СПЕЦИАЛЬНОСТЯМ: продавец продовольственных товаров широкого профиля с образованием 8—10 классов, срок обучения полтора года; контролер-кассир продовольственных магазинов самообслуживания с образованием 8 — 10 классов, срок обучения 1—2 года; повар с образованием 8—10 классов, срок обучения 2 года; младший продавец продовольственных товаров с образованием 8—10 классов, срок обучения 1 год; контролер-кассир промышленных товаров, контролер-кассир сберегательных касс с образованием 10 классов, срок обучения 1 год.

Прием в училище без экзаменов. Занятия с 1 сентября. Учащиеся с восьмилетним образованием находятся на полном государственном обеспечении, со средним образованием получают стипендию в сумме 30 руб.; контролерам-кассирам сберегательных касс выплачивается стипендия 70 руб. в месяц. Остро нуждающиеся обеспечиваются общежитием, иногородним выплачиваются квартирные 10 руб. в месяц.

При училище работает вечерняя школа, действуют кружки художественной самодеятельности и спортивные секции.

В период прохождения производственной практики учащимся выплачиваются стипендия и 50 проц. заработной платы. По окончании училища учащиеся направляются на работу в орсы «Кемеровоуголь», «Анжероуголь», «Березовскуголь». Лица, обучающиеся на отлично, получают повышенную стипендию, а окончившие с отличием направляются на учебу в вузы или техникумы по родственным специальностям.

Для поступления необходимы: документ об образовании (подлинник), свидетельство о рождении, справка о месте жительства, медицинская справка (форма № 286), 6 фотокарточек размером 3х4 см.

Адрес училища: 650068, г. Кемерово, Кировский район, ул. Халтурина, 19. Тел.: 7-47-64, 7-43-66. Проезд автобусами № 52, 53 до остановки «Третий Особый», трамваем № 3 до остановки «Строммашина».

СИБИРСКИЙ ОРДЕНА ТРУДОВОГО КРАСНОГО ЗНАМЕНИ МЕТАЛЛУРГИЧЕСКИЙ ИНСТИТУТ ИМЕНИ СЕРГО ОРДЖОНИКИДЗЕ

ПРОДОЛЖАЕТ ДО 9 АВГУСТА ПРИЕМ ДОКУМЕНТОВ

на первый курс дневного обучения на специальности: металлургического, электрометаллургического, литейного, технологического и механического факультетов.

Документы подаются в приемную комиссию института по адресу: г. Новокузнецк, ул. Кирова, 42, СМИ, телефон 7-38-37.

ЧЕЛЯБИНСКИЙ ОБЛАСТНОЙ ДРАМАТИЧЕСКИЙ ТЕАТР (в помещении театра драмы). КВАДРАТУРА КРУГА. Начало в 19 час. 10 августа—ПЯТЬ РОМАНСОВ В СТАРОМ ДОМЕ.

ФИЛАРМОНИЯ. Большой зал. 10 августа. Вокально-инструментальный ансамбль «СМЕРИЧКА». Начало в 21 час.

ДОМ КИНО «МОСКВА». Большой зал. Новый цветной художественный фильм ТАЙНА ВИЛЛЫ «ГРЕТА». (9-30, 11-30, 13-30, 15-30, 17-30, 19-30, 21-30). Малый зал. Хроникально-документальный фильм ТЕПЛО НАШЕГО ДОМА (18). Цветной художественный фильм ГАРРИ КУПЕР, КОТОРЫЙ НА НЕБЕСАХ (10, 12, 14, 16, 19, 21).

«ЮБИЛЕЙНЫЙ». Киносборник мультфильмов УВЕЛИЧИТЕЛЬНОЕ СТЕКЛО (10—для детей). Новый цветной художественный фильм ТАЙНА ВИЛЛЫ «ГРЕТА» (11-30, 14, 16, 18, 20, 21-50).

«КОСМОС». Художественный фильм КОРОЛЕВСТВО КРИВЫХ ЗЕРКАЛ (11—для детей). Новый цветной художественный фильм НА ЗАПАДНОМ ФРОНТЕ БЕЗ ПЕРЕМЕН (9, 13, 15, 17, 19, 21-20). Цветные художественные фильмы: СМЕРТЬ СРЕДИ АЙСБЕРГОВ (10, 14, 16, 17-50, 21-30 — детям смотреть не рекомендуется). ЖИЗНЬ ВЗАЙМЫ (11-50, 19-40).

«ОКТЯБРЬ». ЭКИПАЖ МАШИНЫ БОЕВОЙ (15). ПРИСТУПИТЬ К ЛИКВИДАЦИИ, две серии (12, 17, 20).

«МЕТАЛЛУРГ». АЛЕШКИНА ОХОТА (14). ЖЕЛТАЯ РОЗА (16, 18, 20).

«ПРОГРЕСС». СЫН БЕЛОЙ ЛОШАДИ (10, 14). ВОЛЧЬЯ ЯМА, две серии (11-30, 17-20, 20).

«ЛУЧ». Киносборник мультфильмов ОТЧЕГО НЕ СПАЛОСЬ МЫШОНКУ (15). ПРИСТУПИТЬ К ЛИКВИДАЦИИ, две серии (12, 17, 20).

«КОМСОМОЛЕЦ». Киносборник мультфильмов ИГРА В ДОН-КИХОТА (15). ТРЕВОЖНЫЙ ВЫЛЕТ (17, 19, 21).

ДК имени 50-летия ОКТЯБРЯ. ТАЙНА ВИЛЛЫ «ГРЕТА» (13, 15, 17, 19, 21).

ДК КОКСОХИМЗАВОДА. УРАГАН ПРИХОДИТ НЕОЖИДАННО (17-15, 19-10, 21-20).

КЛУБ ГРЭС. НЕЖНЫЙ ВОЗРАСТ (17-15, 19, 21).

КЕМЕРОВСКАЯ АВТОМОБИЛЬНАЯ ШКОЛА ДОСААФ

ОБЪЯВЛЯЕТ НАБОР на курсы водителей категории «А» (мотоциклисты).

Обращаться по адресу: г. Кемерово, ул. Угловая (старый аэропорт). Проезд трамваями № 6, 7, 8 до остановки «Угловая».

ДЕТСКАЯ ХУДОЖЕСТВЕННАЯ ШКОЛА № 1 г. КЕМЕРОВО

проводит прием учащихся на 1984/85 учебный год

Принимаются дети в возрасте 11—15 лет.

За справками обращаться по адресу: г. Кемерово, Кузнецкий проспект, 44. Тел. 6-23-38.

ВНИМАНИЮ КЕМЕРОВЧАН!

В связи с проведением испытаний тепловых сетей после их ремонта с 13 по 17 августа будет прекращена подача горячей воды потребителям заискитимской части города и поселка Южный.

Управление тепловых сетей «Кузбассэнерго».

Утерянный диплом ГТ 977560, выданный Кемеровским техникумом механизации учета в 1982 году на имя Липиной Тамары Борисовны, считать недействительным.

Утерянный студенческий билет № 8097, выданный Кузбасским политехническим институтом в 1983 году на имя Федосеевой Татьяны Евгеньевны, считать недействительным.

У нас на гастролях

О ЦЕННОСТЯХ ЧЕЛОВЕЧЕСКИХ

Нынешним летом любителям сценического искусства Белова повезло: в мае и июне здесь выступали артисты областных театров — драматического имени А. В. Луначарского и оперетты, а в конце июля горожане встретились с коллективом драматического театра Краснознаменного Дальневосточного военного округа.

Гости из далекого Уссурийска открыли гастроли драмой лауреата Государственной премии РСФСР Н. Анкилова «Таежная легенда» в постановке режиссера А. Митькина.

С главными героями мы встречаемся в безмятежный июньский день 1941 года на заимке лесника Ермолая Гавриловича Урманова, в день, когда хозяину дома исполняется 60 лет. У этого сильного, красивого, моложавого мужчины — а именно таким предстает Ермолай Урманов в исполнении артиста В. Лютикова — позади боевая юность на фронтах первой мировой войны, годы партизанской борьбы в лесах Сибири, позади страстная любовь к красавице Ульяне. Кажется, теперь все устоялось, отгорело, пришло в норму. Осталась радость общения с природой, друзьями. И гордость за сыновей — вон они какие вымахали! Михаил — военный летчик, Семен — военврач, а любимый последыш Алешка хочет природу изучать, ученым думает стать...

Нелегкая задача выпала на долю артиста В. Лютикова: ведь характер таежника Ермолая Урманова далеко не однозначен. Он может быть и бывает добрым и отзывчивым, нежным и ласковым, суровым и жестоким. Достаточно вспомнить сцену встречи отца и сына Алешки, дезертировавшего с фронта. Дуэт В. Лютикова и молодого артиста В. Тютюнника потрясает. Кстати, Алешка у В. Тютюнника — одна из лучших актерских работ спектакля.

Несомненно, останется в памяти дед Ефим в удивительно достоверном исполнении заслуженного артиста РСФСР М. Маслова.

Есть еще несколько интересных актерских работ в этом спектакле. У артиста Б. Белокрылова остяцкий охотник Юван Алапов по-своему мудр и наивен, добр и ироничен — истинное дитя своего маленького народа. Актрисе Б. Самсоновой в немногих эпизодах удалось передать трудную судьбу незаурядной натуры, обделенной обыкновенным женским счастьем.

Стоит отметить и добротную сценографию спектакля. Художник А. Костров, заслуженный деятель искусств РСФСР, создает достоверные декорации.

В какой-то мере понятно стремление гостей на гастролях играть вещи легкие, «малонаселенные», с минимумом декораций. Но как быть в таких случаях с издержками вкуса?

Комедию А. Иршина «Единственный внук» к вершинам драматургии не отнесешь. Набившая оскомину ситуация: единственный внук-лоботряс в суперобеспеченной семье какой-либо знаменитости уже давно кочует из одного литературного произведения в другое. Но то, что было внове в 50—60-е годы, вызывает лишь снисходительную улыбку в наши дни. И не потому, что перевелись великовозрастные лоботрясы. И не потому, что исчез «черный ход» в престижные вузы. Улыбку вызывает уровень литературного обобщения явления.

Артист В. Тютюнник очень старается показать всю негативную сущность Жоры Веселова, единственного внука народного артиста СССР Липатова. Он и изъясняется на каком-то странном сленге, и признавать никого и ничего не хочет, и в институт поступать не желает — надо же отдохнуть после школы. И мечутся вокруг него мама, театральный художник, и бабушка, жена народного артиста, как метались те же мамы и бабушки в ранних драмах Виктора Розова. И порой жалко становится актрис Т. Савиных и М. Белосову: глупости, простительные разве что ребенку, делают по воле драматурга их героини.

Режиссер-постановщик Б. Белинский охотно идет на поводу у автора, нажимая на педали комических эпизодов.

Но есть в спектакле и удачные работы. Это Липатов у народного артиста РСФСР Н. Белоусова, прапорщик Штанько у артиста Ю. Карасева, Жора Веселов у артиста В. Тютюнника. Колоритны трое солдат у М. Кушниренко, В. Медведева и С. Воронова. Однако сама плакатная назидательность комедии вызывает недоумение: конечно, армия исправляет человека, но не так же неуклюже, как это показано в случае с Жорой Веселовым.

Кажется, что на несколько лет опоздала и комедия С. Лобозерова «Маленький спектакль на лоне природы», поставленная режиссером К. Краснопеевым. Право, где сейчас вы найдете деревню, подобную той, что показана в пьесе?!

Кто сегодня, даже в самой захудалой деревушке, не знает, чем занимается художник, на какие доходы живет, как проводит время? А здесь деревенские жители Никанор и Агриппина Журавлевы не знают. А просвещает их на этот счет местная доярка Варвара, которая год проработала в городе, в театре, «при польтах». Кстати, Варвара — Ж. Холодных и художник Станислав, беззастенчивый халтурщик от искусства у артиста И. Горбаченко, — наиболее удачные актерские работы в «Маленьком спектакле...».

Конечно, по нескольким спектаклям трудно судить о возможности театра. В афише коллектива более 20 названий, по ней заметно, что театр тяготеет к драматургии облегченной. Хотя есть в репертуаре и пьесы серьезные. Например, «Порог» молодого белорусского драматурга А. Дударева. Но дальневосточники не стали показывать эту драму в Белове. Может быть, потому, что перед ними «Порог» показывал Кемеровский театр драмы имени А. В. Луначарского. Напрасная боязнь: у зрителей был бы повод для сравнения.

В. ЛОКОНОВ,
корр. «Кузбасса».
г. Белово.

▲ Несколько поколений советских людей знают и любят песню о трех друзьях-танкистах. Но не многие знают, что ее герои реальные, ныне здравствующие люди. Один из них — оренбуржец Василий Михайлович Агарков.

НА СНИМКЕ: В. М. Агарков на встрече с курсантами военного училища. Вместе спели о трех танкистах.

▲ В августе 1944 года столица Молдавии Кишинев предстала перед советскими воинами-освободителями грудами руин. За сорок послевоенных лет Кишинев превратился в крупный центр промышленности, науки и культуры.

НА СНИМКЕ: 24 августа 1944 года. Над освобожденным Кишиневом реет знамя Победы.

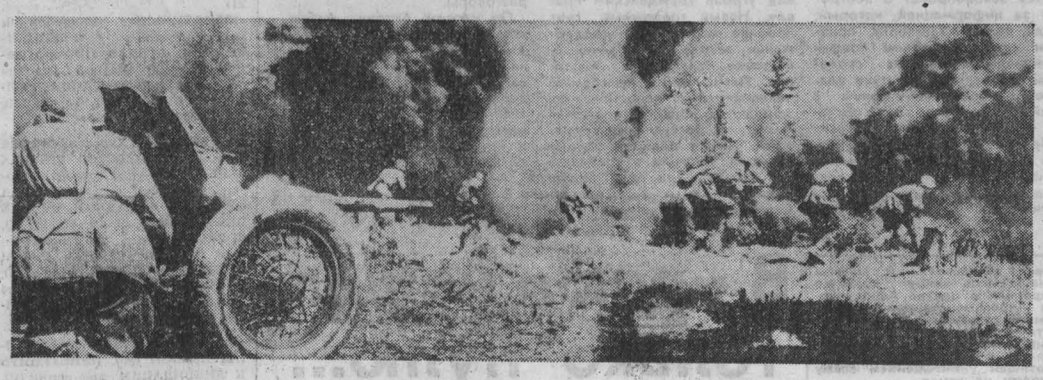

▲ Среди тех, кто служил в строю военных фотожурналистов, хорошо известно имя Михаила Ивановича Савина.

НА СНИМКЕ: атака автоматчиков при поддержке артиллерии (Белоруссия, июль 1944 года).

Фотохроника ТАСС.

Читая редакционную почту

КОГДА РОДИНА ПОЗВАЛА...

1941-1945

Читаешь письма-воспоминания фронтовиков, их боевых друзей, родных и знакомых и в который раз с особой силой испытываешь особое чувство святого восхищения подвигом советского народа, выковавшего «одну на всех» победу. Никогда не померкнут в истории слава советского оружия мужество и храбрость солдат, сокрушивших фашизм, справедливо замечает кемеровчанка Т. Т. Астахова. Такие как кузбассовец Г. Б. Яранский, участник освобождения Праги, Е. А. Зарюта, участник освобождения Венгрии, А. К. Лугинин, полный кавалер ордена Славы, показали себя истинными патриотами-интернационалистами. В ожесточенных боях рождался массовый героизм наших воинов.

...В районе Мурманска враг перешел в контрнаступление. Двинулись танки, вступили в бой минометы. И тут нарушилась связь между нашими подразделениями. Рядовой Михаил Пастухов получает приказ устранить повреждение. Выбрался из укрытия и, припадая к земле, побежал вдоль шнура.

За танками шла немецкая пехота. Наши открыли плотный огонь. О гибели Михаил не думал: в сознании была лишь одна мысль—наладить связь. Впереди подбитый немецкий танк. Подполз ближе и увидел порыв. Изодранными в кровь руками схватил один конец, второй. Успел заметить столб земли, взметнувшейся невдалеке. И потерял сознание. Но связь заработала! О знатном односельчанине, награжденном за этот подвиг орденом Отечественной войны II степени, рассказал нам селькор из с. Камышино Ленинск-Кузнецкого района С. И. Качалов.

Биография С. Е. Попова, полного кавалера ордена Славы, скромна и обычна, замечает в письме прокопчанка А. В. Краснова. Родился в марте 1917 года в крестьянской семье. Рано познал труд. А когда позвала Родина, лесоруб Барзасского леспромхоза взял в руки оружие. Воевал в составе 192-й стрелковой дивизии.

Первую боевую награду — орден Красного Знамени — получил под Курском. «Язык» доставленный им и девятью товарищами, оказался опытным корректировщиком и дал нашему командованию очень ценные сведения. Затем сибиряк участвовал в пленении коменданта г. Кролевец и трех солдат, за что удостоен ордена Отечественной войны II степени. С честью прошел путь до Победы, став полным кавалером ордена Славы. Почтенен возраст Семена Ефремовича. Но он не оставляет любимого дела — трудится пилорамщиком на автобазе г. Прокопьевска...

Храбрыми и мужественными показали себя девушки, наши землячки. Надев солдатские гимнастерки, они стали зенитчицами, связистами, врачами и санинструкторами. В отваге не уступали мужчинам.

«Помню случай под Ельней, — рассказывает инвалид Отечественной войны второй группы А. В. Уфимцева из г. Киселевска. — Наше подразделение ушло в атаку. Раненые остались на попечении медчков. Я с Симой Клыковой делала перевязки. Только нагнулась к одному из бойцов, слышу Симин вскрик: «Берегись!». В недоумении выпрямилась и увидела приклад немецкого автомата, готовый обрушиться на мою голову. Но боевая подруга опередила фашиста: выстрелом в упор сразила его».

Довелось и самой Анне Викторовне вступить в схватку и уничтожить гитлеровского офицера, в планшете которого оказались оперативные документы. За это она получила орден Красной Звезды, другие подвиги отмечены орденом Отечественной войны II степени, медалями.

На одной тетрадной странице написал письмо из Междуреченска В. А. Лучшев. Поведал о своем отце Александре Григорьевиче, инвалиде Великой Отечественной и участнике гражданской войн, о брате Тихоне Александровиче. Приложил районную газету «Радянське село», что на Черниговщине. В материале под заголовком «Отважный пулеметчик» немало теплых слов о боевом и трудовом пути его брата.

Дыхание смертоносной войны не раз обжигало В. П. Романчина, жителя Ленинска-Кузнецкого. Как и всем, ему было трудно. «С июня 1942 г. до Дня Победы, — вспоминает он, — мне ни одной ночи не пришлось отдыхать под настоящей крышей — ни в дождь, ни в стужу, ни зимой, ни летом. Над головой — либо накат из бревен, либо плащ-палатка, а то и просто звездное небо. И под боком ничего, кроме родной русской земли да солдатской шинели. В изголовье — сумка с гранатами».

В боях крепли и закалялись узы товарищества и братства, порой возникала любовь. Сколько вынесла раненых с поля боя А. Д. Крупицкая, в девичестве Цылева, из Анжеро-Судженска, не знает. Много. Об этом свидетельствуют ее награды—медали «За отвагу» и «За боевые заслуги». Не сохранились в памяти и лица бойцов. Кроме одного. Тот парень круто повернул ее судьбу.

Помнит, с каким трудом дотащила его до медсанбата. Ранение было тяжелым и опасным. Спасти его могло немедленное переливание крови. Аня отдала ему свою кровь. Затем потеряла его из виду: лечиться солдата отправили в тыловой госпиталь. И вдруг через год — новая встреча. «Мы полюбили друг друга, — делится сокровенным Анна Дмитриевна, — и решили быть вместе, командование нам дало «добро». Наше «свадебное путешествие» прошло по огненным дорогам войны.

Мыслями о мире и счастье наполнено письмо новокузнечанки Л. В. Полевщиковой. В нем она рассказывает о нелегкой, но счастливой судьбе женщины, помогавшей ковать победу в тылу.

Кем бы ни работала М. Т. Заводчикова — молотобойцем ли в деревенской кузнице, работницей ли на заводе, к делу относилась честно и добросовестно. Она не надломилась от страшного горя — сначала под Курском погиб муж, потом умер сынишка. Только острее всматривалась в жизнь, раскрывая в общении с людьми высокие нравственные качества.

Помнит, смотрела передачу по телевизору. Спасаясь от американских самолетов, бегут вьетнамские дети — худенькие, голодные, в глазах страх и мольба о помощи. Дрогнуло материнское сердце. В тот же день перевела 75 рублей в фонд помощи Вьетнаму. Обратилась в посольство СРВ с просьбой дать ей адреса детей, оставшихся без родителей. Вскоре пришел ответ из Общества вьетнамо-советской дружбы. Далекий друг из Ханоя Чан Хоай Нам выразил ей сердечную признательность за братские чувства и солидарность в борьбе. «Я уверен, что сердца вьетнамских женщин, — писал он, — согреются, когда они узнают, что в далеком Новокузнецке есть советская мать, которая заботится и думает о вьетнамских женщинах и детях».

Теперь у Марии Тимофеевны много друзей не только из Вьетнама, но и из Кампучии и Лаоса. Ань учится в Баку, в институте. Соксам — в Москве, в Университете дружбы народов им. П. Лумумбы, Солхсап — в Ленинграде, в мединституте. 35 вьетнамских ребят получают профессиональные знания в Кузбассе. Бывая у нее, пьют чай с вареньем, думают о будущем. К Марии Тимофеевне обращаются просто: «мама Мария».

Благодаря неустанной заботе нашей партии о мире почти 40 лет мы трудимся под безоблачным небом, говорит в письме инвалид войны второй группы кемеровчанин Е. Е. Казанцев. Все, что было порушено войной, восстановлено. Построены новые фабрики и заводы, города и села. Еще более укрепилась экономическая и оборонная мощь. «Спасибо Центральному Комитету КПСС и правительству за хорошую жизнь, за заботу о нас, ветеранах войны».

«С гордостью смотрю на молодежь, что уходит служить в армию, — добавляет старый солдат кемеровчанин Д. И. Михайленко. — Надежные парни. Многие из них со средним образованием, окончили школы и клубы ДОСААФ, имеют значки ГТО и спортивные разряды. Как ветеран 237-й Краснознаменной стрелковой сибирской дивизии даю новобранцам отцовский наказ: служите честно, настойчиво овладевайте оружием, закаляйтесь нравственно и физически, развивайте и укрепляйте в себе чувство исторической ответственности за судьбы социализма, за безопасность нашей Отчизны».

Г. МЕНОВЩИКОВ.
г. Кемерово.

РЕПЛИКА

ВОДА... ПО ЗВОНКУ

Два года тому назад жильцы дома № 86 по ул. Тайгинской областного центра стали замечать, что водопровод повел себя как-то странно: вода вдруг надолго исчезала куда-то, и жильцы в поисках ее обегали все инстанции. Устав, они написали в редакцию «Кузбасса».

Заместитель председателя Кировского райисполкома В. Розмаит посочувствовал жильцам этого и соседних домов, где тоже капризничало водоснабжение, и в прошлом году пообещал заменить трубопровод.

Пообещать-то пообещал, да, видно, в текучке дел забыл об этом. А жильцы опять тут как тут. «Хотя трубы не заменили, — пишут они, — вода после нашего обращения в райисполком появилась. Потом опять ее не стало. Нынче весной мы ее почти не видели. Странно: позвонишь в райисполком — вода пойдет, не позвонишь — ее и след простыл. Может, все же найдет райисполком на нее управу?».

Злоключения с водой постигли и жителей Междуреченска с ул. Вокзальной, 26. Она тоже их не жалует: надоело ей пробиваться в квартиры сквозь забитые коррозией разводящие сети. И здесь жильцов не оставили без внимания. Председатель горисполкома Г. Николайзен в сентябре прошлого года обнадежил их и редакцию: УЖКХ объединения «Южкузбассуголь» до октября 1983 года заменит разводку, работы взяты под контроль.

Но то ли контроль был слабым, то ли еще по каким причинам, только воды в доме до сих пор нет. И снова читаем жалобу. «Трубы так и не заменили, — сетуют жильцы. — Сейчас в УЖКХ нашли другую отговорку. Надо, мол, искать неполадки в квартирах первого этажа, а хозяев днем дома не бывает. Но мы несколько раз оставались дома, ставили об этом в известность коммунальных работников — никто не появлялся!».

Вот мы и думаем: не оттого ли вода невзлюбила эти дома, что в жэках к ней никакого внимания? Каково ей, бедной, день и ночь течь по ржавым трубам! В Кировском райисполкоме и Междуреченском горисполкоме предлагают ей русло... из бумаги, затраченной на переписку с редакцией «Кузбасса» и читателями. Но какая уважающая себя вода на это согласится?

В. КЕРЖЕНЦЕВ.

Из зала суда

РАСПЛАТА

— ГРАЖДАНЕ судьи! Виноват я. Сознаю, что зря покупал в 1969 году у незнакомого мужчины свидетельство шофера первого класса. Ущерб в 1800 рублей возместил полностью. У меня двое несовершеннолетних ребятишек, не лишайте меня свободы, больше этого не повторится, — так закончил свою речь подсудимый Хорин.

Суд удалился на совещание. На основании приговора бывший водитель первого класса Хорин был признан виновным по ст. 93 ч. 2 УК РСФСР и осужден на два года исправительных работ с удержанием двадцати процентов зарплаты в доход государства ежемесячно и с конфискацией денежного вклада в 5400 рублей и имущества на 680 рублей.

Такую меру наказания народный суд избрал одному из тех, кто за 50 рублей купил свидетельство водителя первого класса и предъявлял его при поступлении на работу в нескольких организациях в течение тринадцати лет.

После приговора осужденный Хорин со скрупулезной точностью подсчитал убытки. Оказалось, что приход составил 1800 рублей, а расход — около девяти тысяч. Кроме того, он не получит отпускных за два года работы, поскольку при отбывании исправительных работ предоставление очередного отпуска не предусмотрено. А сколько позора натерпелся!

Проведенные в автохозяйствах проверки выявили группу водителей первого класса, которые никогда не обучались в школах ДОСААФ, зато имеют свидетельства об окончании мнимых курсов. Это обстоятельство подтвердили почти все водители, привлеченные к уголовной ответственности за хищение государственного имущества путем мошенничества.

Анализ уголовных дел этой категории наводит на мысль, что такую легкую наживу могут иметь еще немало любителей запустить руку в государственный карман.

Один из подсудимых так объяснил свой десятилетний срок использования фальшивого свидетельства шофера первого класса: «Я предъявлял его всякий раз, как только требовали работники ГАИ, и никто не высказывал никаких сомнений». Видимо, он не погрешил против истины. Да и невозможно поверить, чтобы он, водитель-профессионал, не предстал в течение десяти лет перед работниками госавтоинспекции. Иное дело — какой характер носила проверка документов работниками ГАИ. На лицевой стороне этого свидетельства имеется оттиск машинописного текста о принадлежности документа к Министерству шоссейных дорог, а на внутренней стороне бланка оттиск полуразмытой печати райкома ДОСААФ Кировского района г. Кемерово. В таком явно бросающемся в глаза поддельном документе — несоответствие ведомственной принадлежности бланка свидетельства и печати райкома ДОСААФ— не усомнились также и работники одной из автобаз Минуглепрома СССР, где ежемесячно доплачивали водителю за классность. За десять лет пользования поддельным документом было выплачено более 2800 рублей.

Волна легкой наживы за счет мошенничества захлестнула не только водителей одного из районов областного центра. Дела подобной категории расследуются и в других местах.

В. ПОНОМАРЕВ.
г. Кемерово.

«МОЛОДЕЖЬ—МИРУ!»

РИГА, 8. Антивоенной направленностью, пафосом созидательного труда пронизана выставка «Молодежь — миру!». Она открылась вчера в Риге. Более 60 начинающих живописцев, скульпторов, графиков представили свои работы, утверждающие красоту жизни, веру в торжество разума, победу сил добра и справедливости. В борьбе за мир активно участвуют все отряды творческой молодежи Латвии. Под девизом «Во имя жизни на земле» прошел смотр сценических работ. Традиционными стали студенческие фестивали политической песни.

(ТАСС).

НА ЛЕТНЕЙ ОЛИМПИАДЕ–84

ЛОС-АНДЖЕЛЕС, 8. [Спец. корр. ТАСС]. Дебет, кредит, баланс — вот основные позиции, с которых оценивают летнюю Олимпиаду-84 ее устроители. И с бухгалтерской точки зрения Игры проходят достаточно успешно, прежде всего для большого бизнеса.

В ином свете увидели Олимпиаду спортсмены Турции. Представители оргкомитета рекомендовали велосипедистам этой страны не выступать в шоссейных гонках, так как не могли гарантировать им безопасности. Угрозы террористических акций повлияли и на выступление турецких борцов, которые традиционно сильны в этом виде спорта и могли рассчитывать в нынешних играх на медали. Посланцы Турции живут в «тюремной атмосфере» и не могут покинуть Олимпийскую деревню в свободное время, заявил пресс-атташе НОК Турции Тогай Байатли корреспонденту агентства Ассошиэйтед пресс. Из-за угроз наши спортсмены не могли тренироваться должным образом.

Хотя по рекомендации оргкомитета олимпийцы, проживающие в олимпийских деревнях, и запирают двери своих комнат, кражи продолжаются. Кто же таинственные похитители, которым удается проникать через все контрольные пункты? Француз Жерар Санторо сделал то, чего не удалось службе безопасности, — поймал двух воров. Ими оказались два парня из обслуживающего персонала. Жерар задержал их на месте преступления, когда они шуровали в его комнате.

Наверняка «самые теплые» впечатления привезут на родину и тележурналисты Дании: их выдворили с места проведения соревнований по велоспорту только потому, что они оказались невольными свидетелями хамства официального представителя оргкомитета Джерри Эшли. Последний в непечатных выражениях орал на тренера датской сборной, готовившего велосипеды к старту шоссейной гонки. Когда репортер попытался вернуться на место состязания, ему было сказано, что его арестуют. Ему не позволили даже забрать оборудование и документы. В итоге, сообщило агентство Ассошиэйтед пресс, Франк Вит не смог вести репортаж о состязании для «северной» группы стран — Норвегии, Финляндии, Дании и Голландии.

С окончанием соревнований в бассейне наступили «перебои» с мировыми рекордами на нынешних Играх. В состязаниях штангистов, в отсутствие спортсменов социалистических стран, и речи нет о высоких результатах. Раздосадованный директор этих соревнований Джим Шмитц не нашел ничего лучшего, как заявить, что рекордсмены мира испугались... системы допингового контроля. Услышав такое беспардонное заявление, тренер англичан Майкл Пирмэн сказал корреспонденту агентства Рейтер, что «они (мировые рекордсмены) выиграли бы с контролем или без контроля. У них лучше поставлены тренировки, лучшее оборудование, и поэтому преимущество на их стороне».

В споре штангистов, выступающих в весовой категории до 100 кг, первенствовал Рольф Мильзер из ФРГ — 385 кг. Здесь едва не случилась сенсация — после первого движения лидировал Оливер Орок из Нигерии — 172,5, но в толчке он получил нулевую оценку.

Упорным оказалось соперничество женщин в прыжках в воду с трамплина. Впервые в истории спорта золотую награду завоевала представительница Канады — Сильви Бернье — 530,70 балла.

Десять сантиметров выиграл в метании молота финн Юха Тиайнен у известного атлета из ФРГ Карла-Хайнца Рима. Результат чемпиона — 78,08 м. В беге на 800 м бразилец Жуакин Круш опередил известного английского бегуна Себастьяна Коэ — 1 мин. 43,00 сек. Карл Льюис (США) выиграл вторую золотую медаль— на сей раз в прыжках в длину с результатом 854 см. Четыре года назад на Московской олимпиаде с точно таким же результатом первенствовал Лутц Домбровски (ГДР).

В беге на 10000 м победил итальянец Альберто Кова — 27.47,54, в беге на 110 м с барьерами — Роджер Кингдом (США) — 13,20. Среди женщин в метании копья с олимпийским рекордом лучшей была англичанка Тесса Сандерсон — 69,56 м.

ГАИ СООБЩАЕТ

Для безопасного проезда перекрестков недостаточно знать значения сигналов светофора. Существуют определенные ситуации, когда при загорании зеленого света запрещается возобновлять движение.

Смена сигналов светофора произошла, когда КамАЗ уже выехал на пересечение проезжей части. Любой дисциплинированный водитель пропустил бы автомобиль, который в этот момент оказался на перекрестке. Однако штукатур шахты им. Димитрова Битушкин А. С. решил, что зеленый сигнал дает ему бесспорное преимущество, и резко выехал наперерез грузовику. Такие действия водителя являются грубым нарушением не только правил движения, но и элементарной дорожной этики.

Художник улыбается

— Вот теперь, папа, вкусно!

Рисунок А. Алешичева.

Отзовитесь!

Совет ветеранов 175-го Лужского минометного полка разыскивает однополчан, кемеровчанина лейтенанта Левина А. В. Он был командиром взвода, храбро воевал под Ленинградом. Наш адрес: 601600 г. Александров, ул. Терешковой, 11/2-26. Перфильеву В. В.

ПОГОДА

9 августа днем по области будет небольшая облачность ветер северо-западный 5—10 метров в секунду. Температура 20—25 градусов тепла. Утром местами туман.

Редактор
А. И. БЕЛЬЧИК.

Адрес редакции: 650630 ГСП г. Кемерово, проспект Октябрьский, 28. Телефоны: приемной редактора 52-32-74, заместителей редактора 52-36-45, 52-52-66, ответственного секретаря 52-33-59, отделов: партийной жизни 52-55-47, 52-66-22, пропаганды 52-53-23, 52-64-88, Советов народных депутатов 52-62-33, 52-63-22, культуры 52-54-23, 52-65-47, тяжелой индустрии 52-35-66, 52-51-23, 52-42-01, химической и легкой промышленности 52-39-34, 52-50-45, сельского хозяйства 52-37-33, 52-49-78, 52-44-23, строительного 52-38-23, 52-46-22, 52-45-29, 52-57-67, писем и рабселькоров 52-05-22, 52-06-01, 52-08-29, 52-07-45, 52-03-22, информации и спорта 52-47-45, 52-48-65, еженедельника «Панорама» 52-18-78, прием информации 52-34-56, иллюстрации 52-14-12, 52-25-23, общественной приемной 52-02-10, директора издательства 52-79-10, объявлений 52-69-33, бухгалтерии 52-70-10. Собственные корреспонденты: в Белове 2-29-27, Мариинске 2-31-20, Междуреченске 2-20-68, Новокузнецке 7-02-04, Прокопьевске 3-09-04, Юрге 2-17-83.

Газета отпечатана высоким способом в типографии издательства «Кузбасс», 650630, г. Кемерово, пр. Октябрьский, 28. ОП 07552. Заказ № 183. Индекс 51901. Объем 2 п. л. Газета выходит 300 раз в год. Тираж 240 тыс. экз.