Кемеровская областная научная библиотека
Газетно-журнальный фонд

Пролетарии всех стран, соединяйтесь!

КУЗБАСС

ОРГАН КЕМЕРОВСКОГО ОБКОМА КПСС И ОБЛАСТНОГО СОВЕТА НАРОДНЫХ ДЕПУТАТОВ

Газета издается 7 января 1922 год.
№ 178 (18308).
ПЯТНИЦА, 3 АВГУСТА 1984 года.
Цена 3 коп.

В НОМЕРЕ

✦ Все, что выросло, убрать и надежно сохранить.
✦ Трудовая эстафета угольщиков. 1 стр.
✦ Экономический эксперимент.
✦ Письма читателей. 2 стр.
✦ Идет подписка. 4 стр.

ЗАСЕДАНИЕ КОМИССИИ ПОЛИТБЮРО ЦК КПСС

по реформе общеобразовательной и профессиональной школы

1 августа под председательством члена Политбюро ЦК КПСС, секретаря ЦК КПСС М. С. Горбачева состоялось очередное заседание Комиссии по реформе общеобразовательной и профессиональной школы, на котором рассмотрены вопросы начала нового 1984/85 учебного года в условиях осуществления школьной реформы.

С сообщениями выступили министр просвещения СССР М. А. Прокофьев, председатель Госпрофобра СССР Н. А. Петровичев. В обсуждении приняли участие Ю. Н. Баландин — первый секретарь Костромского обкома КПСС, З. А. Малахова — учительница школы № 72 города Москвы, заслуженный учитель РСФСР, Г. П. Веселов — министр просвещения РСФСР, В. И. Дроботько — заведующая районным отделом народного образования города Харькова, В. Ф. Врана — председатель колхоза «Россия» Новоалександровского района Ставропольского края, А. А. Епишев — начальник Главного политического управления Советской Армии и Военно-Морского Флота, В. Л. Верховец — председатель Госпрофобра Белорусской ССР, А. А. Герасимов — директор машиностроительного завода города Андропова, Н. К. Калугин — директор Дедуровской средней школы Оренбургского района Оренбургской области, народный учитель СССР, А. Н. Тихонов — академик, декан факультета вычислительной математики и кибернетики МГУ имени М. В. Ломоносова.

В заключение выступил председатель комиссии М. С. Горбачев.

На заседании комиссии было отмечено, что решения апрельского (1984 г.) Пленума ЦК КПСС, первой сессии Верховного Совета СССР одиннадцатого созыва, речь на Пленуме Генерального секретаря ЦК КПСС К. У. Черненко, принятые ЦК КПСС и Советом Министров СССР документы о реформе школы восприняты педагогическими работниками, родителями, всеми трудящимися с большим удовлетворением. По глубине содержания и широте выдвинутых проблем обучения и воспитания учащихся, подготовки их к труду, по масштабам мер, направленных на развитие материально - технической базы народного образования и улучшение условий труда и быта учительства, реформа займет выдающееся место в истории советской школы, явится составной частью дальнейшего совершенствования развитого социализма. Это наглядный пример постоянной заботы партии и государства об образовании и воспитании подрастающих поколений.

Было обращено внимание на необходимость усиления пропаганды основных идей реформы, проведения разъяснительной работы среди различных категорий трудящихся, чтобы в осуществлении реформы участвовали широкие слои советской общественности. Следует организовать изучение документов апрельского Пленума ЦК КПСС и решений партии и правительства о реформе школы в системе политической и профессиональной учебы кадров народного образования, усилить разъяснительную работу среди родителей.

Главное внимание на заседании комиссии было уделено мерам по практическому осуществлению реформы. «Теперь, — как отмечал Генеральный секретарь ЦК КПСС, Председатель Президиума Верховного Совета СССР К. У. Черненко, — надо думать о том, чтобы идеи реформы были полностью воплощены в жизнь, не остались на бумаге. Главное здесь — подвести под всю работу по преобразованию школы прочную материальную и организационную базу».

Выступавшие на комиссии говорили о той большой работе, которая повсеместно развернулась по реализации реформы школы. Вместе с тем обращалось внимание на необходимость ускорить и улучшить эту работу, повысить ее качество, сделать все необходимое для значительного совершенствования учебно-воспитательного процесса. Нужно разгрузить действующие программы и учебники от усложненного и второстепенного материала, своевременно обеспечить учителей методическими рекомендациями с тем, чтобы уже в этом учебном году добиться реальных результатов в улучшении обучения и воспитания учащихся.

Большое внимание было уделено проблемам организации общественно полезного труда школьников. Уже в нынешнем учебном году должны быть приведены в соответствие с новыми требованиями учебные планы и программы трудового обучения и воспитания школьников. Необходимо полнее использовать богатый опыт по трудовому воспитанию молодежи, накопленный в ученических производственных бригадах на селе, трудовых объединениях школьников в промышленности, на транспорте, в сфере обслуживания. Эта работа будет осуществляться органами народного образования совместно с трудовыми коллективами производственных предприятий. Они должны в кратчайшие сроки выделить требуемое число рабочих мест, специалистов, наставников, а также сырье и материалы, обеспечить хорошую организацию труда учащихся. Отмечалось, что не все отраслевые министерства и ведомства по-настоящему развернули такую работу на подведомственных предприятиях и в учреждениях.

В новом учебном году предстоит сделать серьезный шаг в дальнейшем улучшении подготовки квалифицированных рабочих кадров в системе профтехобразования, становлении единого типа средних профессионально - технических училищ.

Важное значение придано вопросам подготовки, повышения квалификации и укрепления кадрами школ и профтехучилищ. В выступлениях отмечалась необходимость улучшения отбора учителей для работы в школе, повышения роли аттестации педагогических работников, их ответственности за результаты обучения и воспитания учащихся.

Обращено внимание на недостатки в развитии материальной базы общеобразовательной и профессиональной школы, необходимость своевременного ввода в строй новых школ, дошкольных учреждений и профтехучилищ, поддержания в порядке существующих школьных зданий.

На заседании комиссии подчеркивалось, что на предстоящих августовских конференциях учителей следует организовать широкое и деловое обсуждение практических мер по осуществлению реформы. Признано целесообразным, чтобы на этих конференциях выступили руководители партийных, советских, профсоюзных, комсомольских органов, хозяйственные руководители. Следует хорошо подготовить и организованно провести первого сентября всенародный праздник — День знаний.

В работе комиссии приняли участие член Политбюро ЦК КПСС, первый заместитель Председателя Совета Министров СССР Г. А. Алиев, член Политбюро ЦК КПСС, председатель Совета Министров РСФСР В. И. Воротников, кандидат в члены Политбюро ЦК КПСС, первый заместитель Председателя Президиума Верховного Совета СССР В. В. Кузнецов, секретари ЦК КПСС Е. К. Лигачев, Н. И. Рыжков.

«КОСМОС-1585» В ПОЛЕТЕ

31 июля 1984 года в Советском Союзе произведен запуск очередного искусственного спутника Земли «Космос-1585».

На борту спутника установлена научная аппаратура, предназначенная для продолжения исследований космического пространства.

(ТАСС).

УДАРНЫЙ МЕСЯЧНИК

ПО-ХОЗЯЙСКИ, С ПОЛНОЙ ОТДАЧЕЙ ВЕСТИ ЗАГОТОВКУ СЕНА, ТРАВЯНОЙ МУКИ, СЕНАЖА!

Фотоинформация

Отлично трудится на заготовке кормов звено А. Иванова из откормсовхоза «Ленинский». Каждый член этого дружного коллектива успешно справляется со своим делом. Отсюда и успехи.

НА СНИМКАХ: механизаторы А. Иванов, П. Печоркин, Н. Головин, Н. Жигалов; растет стог.

Фото Ю. Сергеева.

Ленинск-Кузнецкий район.

ДОСКА ПОЧЕТА

По представлению районных партийных, профсоюзных и хозяйственных организаций на областную доску Почета заносятся передовики производства:

совхоз «Заозерный» (директор А. И. Широков, секретарь парткома Н. П. Домнин, председатель профкома А. Р. Ермоленко, секретарь комитета ВЛКСМ Т. А. Ермоленко), выполнивший план заготовки сена на 143,7 процента;

совхоз «Шишинский» (директор М. Г. Рахматулин, секретарь парткома В. И. Бахтеев, председатель профкома В. П. Руденко, секретарь комитета ВЛКСМ Н. А. Корчуганова), выполнивший план заготовки сена на 110 процентов;

совхоз «Плотниковский» (директор А. В. Попик, секретарь парткома В. К. Ганженко, председатель профкома Н. Ф. Кузнецов, секретарь комитета ВЛКСМ Б. А. Игумнов), выполнивший план заготовки сена на 109 и сенажа — на 105 процентов.

колхоз «Ударник полей» Промышленновского района (председатель колхоза И. И. Ясько, секретарь парткома Н. П. Яцын, председатель профкома С. Н. Паршуков, секретарь комитета ВЛКСМ С. Н. Митин), выполнивший план заготовки сена.

?! „КУЗБАССУ" ОТВЕЧАЮТ

«Пусты луга «Андреевского»

Кемеровский райком КПСС сообщает, что факты, изложенные в статье «Пусты луга «Андреевского» («Кузбасс» за 12 июля), имели место.

Статья рассмотрена на заседании бюро районного комитета партии. Секретарю парткома совхоза Р. И. Шакировой и директору совхоза В. Я. Гренц указано на неудовлетворительную организацию заготовки кормов для общественного животноводства.

В хозяйстве приняты меры по устранению отмеченных недостатков, усилены темпы заготовки грубых и сочных кормов. К началу августа кормозаготовители совхоза перевыполнили план закладки сенажа более чем в два раза, поставили в стога половину планового сена, отлажена работа АВМ. Заготовка кормов продолжается.

Э. ЗАМЯКИНА,
второй секретарь райкома КПСС.
Кемеровский район.

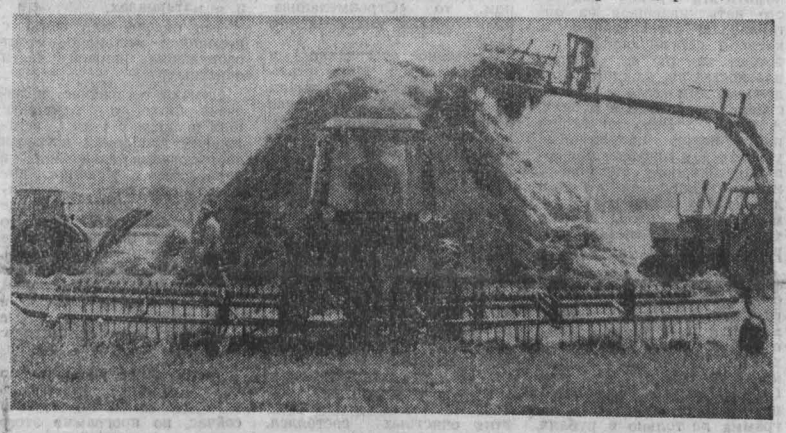

Четкий ритм и порядок

Колхоз имени Ленина, как и другие хозяйства района, не обошли дожди. Однако они существенно не повлияли на темпы заготовки кормов. Зеленый конвейер шел и идет своим чередом. Заметим, что в настоящее время одновременно вывозят сено на склад, закладывают сенаж, производят брикеты из трав.

Заготовка кормов стала поистине массовой. В отдельные дни для спасения сена от порчи на луга выходило более 200 человек.

Чтобы ускорить заготовку кормов, в хозяйстве применяют передовые приемы. Например, скашивают травы двумя самоходными косилками-плющилками. Это позволяет уже через пару часов подбирать валки и измельчать их кормоуборочными комбайнами КСК-100. Сырье идет на сенаж.

Раньше зеленую массу для производства травяной муки брали прямым комбайнированием. Сырье шло с большим содержанием влаги, что снижало производительность АВМ-1,5. Специалисты решили несколько провяливать траву в валках, а затем уже измельчать. Прежде звено Виктора Яковлевича Шеленберга выдавало на склад восемь—девять тонн гранул, теперь—до 25 тонн зеленых брикетов.

Руководители и специалисты хозяйства учли опыт работы прошлого года на установках активного вентилирования.

В этом году колхозные умельцы сварили новые установки, с обеих сторон укрепили вентиляторы. Воздух подается через сено день и ночь, налажен строгий контроль за хранением сена, разработан график дежурства специалистов на фуражном складе.

Достигать высоких показателей на зеленой жатве механизаторам помогает коллективный подряд. Создано шесть хозрасчетных растениеводческих звеньев. Разработаны прогрессивно нарастающие расценки. За экономию прямых затрат членам звена выплачивается 25 процентов сбереженных денежных средств. Так что механизаторы заинтересованы не только в конечных результатах, но и в снижении себестоимости продукции.

Подряд дисциплинирует людей. Они работают не считаясь со временем. Звенья возглавляют опытные, грамотные механизаторы. Так, на поливных землях коллективы возглавляют Г. И. Токарь, А. А. Кандычаков, звено по кормопроизводству — Н. П. Митин. По-ударному трудятся на плющилках ПКС-5 В. И. Воронков, И. И. Худяков, на КСК-100 — С. П. Викторов, Г. И. Иокерс, на погрузке сена—Л. Г. Долбня.

В колхозе закончили заготовку сена первого укоса. С него взято 1200 с лишним тонн. Производство кормов продолжается.

В. ЕРМОЛАЕВ.
Промышленновский район.

Сельскохозяйственное обозрение: кормопроизводство

Вторая декада

ВТОРАЯ декада ударного месячника порадовала кормозаготовителей области солнечной погодой. Правда, ясных дней выпало не так и много, но большинство бригад, звеньев сумело значительно поправить положение дел на важном участке.

В минувшие десять дней особенно хорошо поработали на заготовке сена хозяйства Чебулинского района. Они запасли этого вида корма 20,4 тыс. тонн при плане 17,7 тыс. тонн. Задание ударного месячника по накоплению сена — 80 процентов к плану — выполнили хозяйства Топкинского района, близки к этой цели в Юргинском, Мариинском и некоторых других районах. В целом по области сена запасено 262,5 тыс. тонн — 60,1 процента к плану. Прибавка за декаду составила 143 тыс. тонн, или 34,6 процента.

Особенно высокими темпами вели заготовку сена хозяйства в последние дни июля. Суточная прибавка была в пределах пяти процентов — до 25 тысяч тонн. Однако на рубежи прошлого года кормозаготовители пока не смогли выйти. В прошлом году на 31 июля сена было запасено 383,7 тыс. тонн — на 113 тыс. тонн больше.

Задача перед совхозами и колхозами по заготовке сена стоит конкретная: иметь его на зимовку не менее 2,5 тонны на корову.

В связи с неустойчивой погодой в первой декаде большинство районов усилили заготовку сенажа и активно продолжали его закладку во второй декаде. Прибавка за десять дней составила 162 тыс. тонн. А всего к началу августа сенажа запасено 367,5 тыс. тонн — 71 процент плана. По сравнению с соответствующим периодом прошлого года его заложено на 175 тыс. тонн больше. Выполнили и перевыполнили планы заготовки сенажа Беловский, Кемеровский, Новокузнецкий районы, близки к выполнению сезонного плана Прокопьевский и некоторые другие районы.

На заготовке витаминной травяной муки картина такова: из плановых 113 тыс. тонн запасено этого вида корма 51,3 тыс. тонн — на 3700 тонн меньше, чем за соответствующий период прошлого года. Прибавка за декаду — 13 тыс. тонн. Эта цифра довольно низкая по сравнению с теми возможностями, которыми располагает наше сельское хозяйство. В работу включены 219 агрегатов огневой сушки трав. Выходит, что производительность каждого за декаду не превышала пяти тонн в сутки. С начала сезона выработка на АВМ равна 234 тоннам.

Наиболее четко отлажена работа агрегатов в Ижморском, Крапивинском, Новокузнецком, Чебулинском районах, где в среднем за сезон получено на агрегат 270—285 тонн ценного корма. А вот в Прокопьевском, Мариинском, в тресте совхозов «Кузбассуголь» установки работают непроизводительно. Например, в Прокопьевском районе за декаду получено... 200 тонн травяной муки. Это на восемьто агрегатов! Специалисты управления сельского хозяйства явно упустили из-под контроля этот важный в накоплении кормов участок.

Такова коротко картина на заготовке грубых кормов сельскохозяйственными предприятиями. А какова обстановка с выполнением задания обкома партии и облисполкома предприятиями, организациями городов и рабочих поселков? В сельхозобозрении итогов работы за первую декаду ударного месячника приходилось констатировать, что горожане медленно включаются в зеленую жатву. За десять последующих дней они усилили работу на лугах. В областные партийные и советские организации, в редакцию поступили и продолжают поступать рапорты о выполнении заданий многими коллективами. Когда готовилось это обозрение, позвонил директор совхоза «Луговой» В. П. Ушанев и от имени администрации попросил выразить сердечную благодарность коллективу кемеровского объединения «Азот», который передал совхозу 800 тонн сена хорошего качества. Эту просьбу редакция с удовлетворением выполняет. Всего же города области заготовили 37 тыс. тонн сена из 70 тыс. тонн. Организованно ведут кормозаготовительную кампанию Мариинск, Юрга, Топки, Междуреченск, Тайга. Но есть, к сожалению, и такие города, чей вклад в общее дело минимален. Предприятия Таштагола, например, выполнили задание ударного месячника лишь на шесть процентов, низки показатели в Прокопьевске и Киселевске.

Началась последняя декада ударного месячника. Основная задача — удержать набранный темп, с тем чтобы в оставшиеся дни всем районам в основном выйти на плановые рубежи: запасти в целом по области 450 тыс. тонн сена, 517 тыс. тонн сенажа. Возможности для этого есть все: и травы, и техника, и хороший настрой людей.

Через несколько дней начнется уборка урожая гороха, озимой ржи. Важно сохранить кормозаготовительные звенья и отряды, не допустить, чтобы травы остались на корню. А травы нынче хорошие. Количество сырья позволяет значительно перекрыть и планы, и обязательства. Из полумиллиона гектаров сенокосных угодий травы скошены лишь на 265 тыс. га, а убраны со 177 тыс. га. Есть из чего готовить сено, сенаж, витаминную муку.

Бюро обкома партии одобрило инициативу кормозаготовителей колхозов «Вперед» Новокузнецкого, имени Ильича Беловского районов, совхоза «Чумайский», обязавшихся создать полуторагодовой запас грубых кормов. Инициатива передовых коллективов должна найти поддержку в каждом совхозе и колхозе. Все, что выросло, убрать, надежно сохранить—это задача партийных, советских, хозяйственных организаций, всех кормозаготовителей.

А. ПАРШИНЦЕВ,
заведующий отделом сельского хозяйства газеты «Кузбасс».

ШАХТЕРСКАЯ ЭСТАФЕТА

Первого августа ударную горняцкую вахту, посвященную Дню шахтера и 50-летию стахановского движения, несли коллективы шахт «Бутовская» и имени Ленина производственных объединений «Северокузбассуголь» и «Южкузбассуголь». Первая из них добыла сверх суточного плана 1002, вторая — 618 тонн угля.

Сегодня трудовую эстафету приняли шахты «Северная» объединения «Северокузбассуголь», имени XXVI съезда КПСС («Киселевскуголь») и «Капитальная» («Южкузбассуголь»).

Новокузнецк

Хорошо поработали в день эстафеты горняки шахты «Юбилейная» объединения «Гидроуголь»: на-гора отправлено 9525 тонн угля, что на 1007 тонн больше плана.

Отличились мастера механизированной добычи 15-го участка. С помощью комплекса 1ОКП-70 они отправили на-гора 2520 тонн топлива вместо 1268 по плану.

Хорошо пронесли эстафету и гидромониторщики участка № 16. Суточное задание они перевыполнили на 366 тонн.

Среди подготовительных коллективов лидером стала бригада инициатора областного соревнования В. Я. Рудя. За день она прошла свыше сорока метров выработок вместо 24 по плану.

А. ЦЫРЯПКИН,
корр. «Кузбасса».

Анжеро-Судженск

Трудящиеся обогатительной фабрики «Анжерская», включившись в соревнование в честь Дня шахтера и 50-летия стахановского движения, добились хороших результатов в обогащении рядовых углей и выпуске концентрата. Во втором квартале обогатители переработали сверх плана более 13 тысяч тонн рядовых углей и выпустили дополнительно более 16 тысяч тонн концентрата.

Лучшие из технологических смен — комсомольско-молодежные бригады Ю. Н. Сащко и В. Р. Фисенко.

Ф. НОСКОВ.

Березовский

Комплексно - механизированная очистная бригада Иннокентия Зиновьевича Сафронова с шахты «Первомайская» давно известна в бассейне своим высоким профессиональным мастерством. Она подтверждает это и нынче ударной работой. Весь второй квартал бригада уверенно выдерживала плановую среднесуточную нагрузку на комплекс МК-75 в 1400 тонн.

Коллектив этот слаженный, дружный. Он неоднократно выдавал из лавы по 500 и более тысяч тонн угля при благоприятных горно-геологических условиях. А секрет производственных успехов бригады кроется в том, что многие горнорабочие владеют смежными профессиями и при необходимости могут заменить друг друга.

В. КАЛАЧИНСКИЙ.

ИДЕТ ЭКСПЕРИМЕНТ

ГОСУДАРСТВЕННЫЙ ИНТЕРЕС

Заказы — на сто процентов! • Бригада — главное звено • Прямым связям — надежность отношений

НА ШТАМПОВОЧНОМ участке объединения «Кузбассэлектромотор» работают одни женщины — аккуратные, рачительные хозяйки. Их не надо учить дисциплине, ответственности; объяснять, что такое план и почему его надо выполнять.

Однако иногда все-таки делать это приходилось. Прежняя организация труда — индивидуальная сдельщина — сыграла здесь не лучшую роль. Работу делили на «выгодную» и «невыгодную». А мотор — конечное изделие объединения — требует всех деталей в совокупности.

Когда с января этого года предприятие перешло на работу в условиях экономического эксперимента и главным стало выполнение плана по номенклатуре, на участке решили: надо организовать бригаду, работающую на единый наряд. Тогда исчезнет нервозность, а сборочные участки будут получать весь ассортимент изделий, причем всегда вовремя.

В апреле такой коллектив появился. С тех пор, как замечает сменный мастер З. С. Риттер, выполнение плана ниже 102 процентов не опускалось. В соревновании бригада завоевала звание коллектива высокого качества выпускаемой продукции, занял с ним равные позиции.

Т. С. Ефремова, Р. И. Вдовенко, Р. И. Белоусова, отдавшие объединению по тридцать и более лет, и совсем еще молодая И. Шкуратова и многие другие делом, живыми уроками мастерства доказали правильность нового пути.

— Обстановка взаимной взыскательности, требовательности — вот непременное условие подряда, — говорит бригадир З. И. Пустовит.

Кто должен создавать настрой в коллективе? Начальник участка, мастера, бригадиры? Да, они в первую очередь, считают здесь. Но контроль силен лишь там, где он не только от лица «закона» и «власти», но и со стороны товарищей. Так развивается чувство хозяина. В едином, дружном коллективе. Государственный интерес, отступавший ранее на второй план перед производством выгодной продукции, занял с ним равные позиции.

— Поэтому, — говорит заместитель генерального директора объединения В. И. Савин, — мы взяли курс на создание новых бригад.

Для того чтобы труд был ритмичным, непрерывным, а заказчик вовремя получал необходимую продукцию, нужна четкая организация на каждом участке производства.

Вот почему задача создания бригад стоит в объединении так масштабно. Уже сейчас в них трудятся 62,3 процента всех рабочих. Только в этом году благодаря такой организации условно высвободились 22 рабочих. Экономический эффект составил более тринадцати тысяч рублей.

Новую организацию труда на «Кузбассэлектромоторе» отличает многообразие форм. Здесь организованы и комплексные сквозные, и комплексные сменные, и специализированные коллективы. И с оплатой по конечному результату, и с оплатой на единый наряд, и просто повременщики и сдельщики. Такое разнообразие форм, безусловно, позволяет учитывать все тонкости того или иного участка производства, обогащает содержание труда новыми высокими результатами. Так, в бригаде слесарей-сборщиков Н. А. Воробьева производительность по сравнению с индивидуальной сдельщиной возросла почти на 30 процентов. Коллектив стал лидером социалистического соревнования в объединении.

Говорить о какой-либо ритмичности производства, выполнении заказов в срок без обеспечения всех участков сырьем и материалами — значит даром терять время. Это понимают в отделе снабжения предприятия. А также понимают, что договор между предприятиями — это сочетание централизованного государственного планирования с хозяйственной самостоятельностью и широкой инициативой предприятия. Можно ведь заключить договор и знай себе требовать его выполнения: давай, мол, давай! Можно же подойти по-другому. Зная оптимальные сроки получения материалов, снабженцы объединения заранее связываются с заводом-поставщиком, стараются исключить как запоздалые, так и чрезмерно ранние поставки. Прямые связи упрощают, делают более надежными повседневные отношения поставщика и потребителя.

— Но не всегда поставщик, — говорит заместитель начальника отдела снабжения Г. Г. Христенко, — держит свое слово. Иногда приходится срочно высылать «толкачей». Тогда уж и М. Ф. Филиппову, и З. Н. Гребенщиковой, и Г. М. Прожикиной, и В. И. Луцкой, и многим другим приходится вкладывать в «дело» все свои способности, чтобы выбить необходимый материал. И добиваются своего.

Но каждый раз, возвращаясь из очередной удачной командировки, они размышляют: откуда же взялись материалы? Почему поставщик вовремя и добровольно не отправил их заказчику? Значит, где-то в цепочке поставщик—заказчик случился сбой. Значит, где-то недоработали, недосмотрели, что-то серьезное упустили в своем хозяйстве...

Конечно, случается такое не так уж часто. Недаром же в конце концов объединение стабильно выполняет план заказов народного хозяйства. В этом успехе результаты труда не только снабженческих служб, работы цеховых коллективов. План поставок считается выполненным только после реализации продукции. Чем и занимается отдел сбыта.

Раньше в нем было две группы, специализированные по роду товаров. Они занимались всем договорным процессом: от заключения планов до отгрузки.

— Совсем недавно, — говорит заместитель начальника отдела сбыта А. А. Виноградова, — в объединении организовали третью группу — планово-договорную.

Новая группа будет заключать договоры, определять сроки поставок, а две прежние займутся только реализацией. Проявление хозяйственной самостоятельности поможет отделу ритмичнее и быстрее решать задачи сбыта.

Июньский номер журнала «Плановое хозяйство» на столе В. И. Савина раскрыт на статье «Стимулы, поиски, эффективность». Василий Иванович с карандашом в руках изучает, как улучшить организацию труда, повысить качество заказов народного хозяйства, упрочить единый хозяйственный механизм. Потом его предложения соединятся со строгими расчетами других инженеров, чтобы затем воплотиться в успешной работе участков, бригад.

В. ТАРАСОВ.

ЧТО, ГДЕ, КОГДА?

В городе Кемерово с 4 по 10 августа будут проведены следующие мероприятия:

5 августа в 10.00 в районе села Топки — городской слет студенческих строительных отрядов.

8 августа в 14.00 в клубе ГРЭС—выставка цветов.

Центральный район

9 августа в 19.00 на агитплощадке Кемеровской ГРЭС (Кузнецкий проспект, 34)—лекция «О профилактике желудочно-кишечных заболеваний». Лектор—врач Л. Д. Алексеева.

Заводский район

7 августа в 19.00 на агитплощадке треста «Кемеровохимстрой» (ул. Базовая, 18)—вечер, посвященный Дню строителя.

8 августа в 16.30 в Сквере погибших героев гражданской войны — торжественный митинг, посвященный вручению району переходящего Красного знамени горкома КПСС и горисполкома.

9 августа в 18.00 на агитплощадке научно-производственного объединения «Карболит» (ул. Крупской) — встреча с депутатами городского Совета.

Ленинский район

9 августа в 18.00 на агитплощадке комбината шелковых тканей — праздник жителей 14-го микрорайона.

Кировский район

4 августа в 20.00 в парке «Березовая роща» — концерт духового оркестра.

5 августа в 21.30 в парке «Березовая роща» — танцевальный вечер для молодежи.

9 августа в 15.00 в парке «Березовая роща» — концерт бюро «Досуг» горсада.

Горком КПСС.

Стройки особой важности: **вторая очередь городских очистных**

Что делать сегодня?

К полудню солнце палило уже нещадно, и куртки многих бетонщиков красовались на панелях аэротенков. Журчала вода — она выливалась из двух труб полутораметрового диаметра и быстро по каналу устремлялась в Томь. Это была вода, которую выдавали действующие городские очистные. Канал проходил совсем рядом со стройкой. Собственно, и стройка-то была затеяна ради него, ради его воды, чтобы, прежде чем попасть в реку стала она еще чище.

Вторая очередь городских очистных сооружений... Когда в горисполкоме заходит речь о них, то говорят очень озабоченно. Каждый новый введенный в эксплуатацию дом — это дополнительная нагрузка на действующие очистные. А они уже давно еле сдерживают напор стоков, потому что перегружены сверх меры. Но домов мы строим много. Меньше, чем надо и чем хотелось бы, но все равно много. И спасти положение призвана как раз вот эта стройка — вторая очередь городских очистных. Она растет совсем рядом от другой такой же — новых биологических очистных «Азота» («Кузбасс» рассказывал о положении на этом объекте (29 июля).

Городские очистные побольше строящихся азотовских. Соответственно и стоимость, и объемы предстоящей работы посолидней. И возводит их не «Кемеровохимстрой», а «Кемеровотяжстрой». Вот, пожалуй, и вся разница. В остальном это родные братья, предназначение которых единое. Да и «кормятся» братья у одних родителей — Главкузбасстроя да «Железобетона».

Я привожу эти сравнения, находясь под первым впечатлением, с единственной целью: надо бы познакомить эти стройки. Как часто наталкиваешься на организацию соревнования, в котором соревнующиеся работают как бы в разных плоскостях, у каждого свое дело, и эти дела можно сравнивать только в рублях. А здесь? Вряд ли можно найти более оптимальные условия для организации социалистического соревнования между создателями двух таких важных для кемеровчан объектов. Дело и там и тут только бы выиграло.

Общая стоимость строймонтажа на этих городских сооружениях 19 миллионов рублей. На будущий год намечается пуск первой части очистных. Тяжстроевцев не хватает, но те, что работают, трудятся с подъемом. Однако если у химстроевцев существует четкая программа не только в рублях, но и по конструктивам («Кемеровохимстрой», как читатель помнит, взял на себя труд уже нынче досрочно ввести в эксплуатацию двухсекционный аэротенк), то тяжстроевцам сложнее.

До сих пор, говорит главный инженер треста «Кемеровотяжстрой» Г. Г. Щепинов, нет у строителей на руках пускового комплекса — основополагающего документа. Есть план в рублях на этот год. Следует освоить 2400 тысяч рублей. За шесть месяцев при плане 985 тысяч рублей удалось «наработать» 810 тысяч. Причем если «Кемеровотяжстрой» справился с планом, то «Строймеханизация» отстала почти на сто тысяч.

Серьезное отставание и у организаций Минмонтажспецстроя (план 89 тысяч, факт — только 13). Сейчас выводят июльские показатели. Большого скачка они, скорее всего, не обещают, темп сохраняется прежний, но главное, на мой взгляд, даже не это. Отсутствие строго очерченной цели на этот год — вот что тревожно.

Правда, говорят здесь, есть «мероприятия», и строители трудятся в соответствии с ними. Но и в горисполкоме, и на стройке задачу этого года формулируют в сущности одинаково: сделать как можно больше, чтобы в будущем году пуск первой очереди этих очистных состоялся. Однако вот вопрос: а сколько будет в аккурат?

— В начале года, — с горечью говорит начальник СУ-1 «Кемеровотяжстроя» В. В. Грачев, — нам было сказано: чтобы к концу пятилетки состоялся пуск, надо освоить программу на четыре миллиона рублей. Однако мы прикинули и получилось, что без освоения 7,5 миллиона рублей никак не обойтись.

Что это значит? Если нынче здесь справятся с планом, то на будущий год перейдет работа в пять миллионов. Разом, таким образом, возрастают не только потребности в рабочей силе, но и в оборудовании и в материалах.

Так четыре или семь с половиной миллионов стоит сооружение первой части очистных?

Думают ли сейчас, в августе 84-го, о возникающих в связи с этим завтрашних проблемах поставок оборудования заказчики в управлении водопроводно-канализационного хозяйства? Ведь дополнительные миллионы — это не просто новые кубы бетона (которые тоже, кстати, надо учесть), не только новые коробки технологических зданий очистных сооружений, но и оборудование, но и новые фланцы, задвижки, шпильки и прочее.

Меня могут упрекнуть: о чем, мол, речь, будет день — будет пища. Но ведь и сейчас, по программе этого года, составленной из расчета четырех миллионов, монтажники уже начали спотыкаться. Протянул заказчик с организацией электроснабжения к насосной, долго выбирали вариант прокладки кабеля — и нет на стройке «Записибэлектромонтажа»: нечего делать. Притормозили «Сибпродмонтаж» — начальник Кемеровского управления этого треста грозит перевести отсюда своих монтажников. Не сидеть же без дела! А причина одна — нет комплектующих деталей.

Надо думать о завтрашнем дне сегодня: все, что сейчас делается на этой стройке, устремлено в год будущий — год пуска. Ему, и только ему надо подчинять сегодняшние графики.

Примечательная деталь: здесь нет серьезных жалоб на поставку бетона и сборного железобетона, как на соседней стройке. То есть срывы—куда от них денешься! — случаются. Вот и 30 июля, когда я был здесь, пришлось строителям отправить автобетононасос восбояси: тяжстроевцам отказали в бетоне. Но эти срывы, сказали мне, непоказательны. В целом серьезных претензий по бетону нет. А есть по арматуре. Ее остро не хватает.

Говоря о снабжении строительными материалами и оборудованием, рабочие здесь подчеркивают: вот приезжал заместитель начальника Главкузбасстроя В. В. Самович— и все было в порядке. А теперь не ездит, видно, мол, в отпуске...

Кстати, на единственной в неделю здешней планерке 30 июля не было представителя от заказчика. Решать вопросы оказалось некому...

Л. АМБИНДЕР.

БРИГАДА коммуниста М. И. Чернышева одна из лучших на ремонтном предприятии «Сибхимпромэнергоя». Самые ответственные работы по изготовлению нестандартного химического и энергетического оборудования, трубчатых поверхностей поручаются этому коллективу.

Под умелым руководством бригадира коллектив ежемесячно выполняет производственный план на 130—140 процентов.

НА СНИМКЕ: М. И. Чернышев.

Фото А. Блотницкого.

Реплика

В ЧЬЮ ПОЛЬЗУ МИНУС?

Овощные базы Кемеровского горплодоовощторга продолжают закупать у населения картофель для реализации его через торговую сеть. Дело хорошее, жаль, что служит оно иногда на руку недобросовестным людям.

Судите сами. 10 июля обратился я на овощную базу № 6, что в Кировском районе, с вопросом: принимают ли картофель? Сказали, да. И не только сама база, но и магазины.

На другой день я привез более 300 кг в магазин № 6, как мне было удобнее. Заведующая Л. С. Кошурникова сразу предупредила: десять процентов от веса — скидка. А на базе, где выписывали квитанцию, выяснилось, что списывать полагается только один процент. Вот и решил я точно узнать в самой конторе горплодоовощторга, каков процент скидки на закупаемый у населения картофель.

Но толком там мне ответить не могли. В бухгалтерии этого не знали, в отделе заготовок тоже. При мне стали по телефону выяснять на базе № 7. Там ответили, что списывают один—два процента.

Создается впечатление, что в горплодоовощторге никто не придает значения таким «мелочам». А потому руководители магазинов самовольно устанавливают норму товарной скидки на закупаемый оптом у населения картофель. Недобросовестным это на руку: легко поживиться. Ведь только с меня вместо трех килограммов в магазине № 6 взяли в свою пользу тридцать килограммов картофеля.

В. БОГДАНОВ,
сотрудник общественной приемной «Кузбасса».

РЕПОРТЕР ИДЕТ ПО ГОРОДУ

НОВЬ СТАРОГО БОРА

Кому из нас не приходилось любоваться красавицей Томью с набережной или стоять на крутом скальном обрыве правобережья, с высоты которого видна вся панорама города! И река, и чудесный сосновый бор — все это красота и гордость нашего Кемерова. И наша боль—тоже. Если попытаться проанализировать редакционную почту, поступающую от кемеровчан, нетрудно заметить, что проблемам охраны, чистоты томских вод, сбережения соснового бора посвящена значительная ее часть.

Завтрашний день бора можно легко видеть в первых штрихах тех перемен, что появились здесь в последнее время. Даже название этого зеленого массива изменилось. Теперь его называют парком Победы. Были опасения, что создание парка послужит окончательным приговором реликтовому чуду природы. Причин для скептицизма хватало. В старом, прямо скажем, дряхлеющем на глазах бору теперь почти не живут птицы, мало здесь муравейников, нет молодого подроста. В то же время среди моих знакомых есть старожилы, которые отлично помнят, как в сосновом бору водились табунки рябчиков, косачей и куропаток, легко прыгали по деревьям вверх-вниз шустрые белки, а по пологу бора тянулись черничники и голубичники, стеной стояли калина и шиповник, обильно плодоносили черемуха и рябина. По весне в бору стоял неумолкающий птичий гомон.

Мне не нравятся скептики. Что пользы в бесполезных вздохах о прошлом, которого не вернешь? Не лучше ли предпринять какие-то меры, чтобы избежать гибели соснового бора? Именно с этого вопроса и началась наша беседа с заместителем председателя горисполкома Василием Трифоновичем Лобановым и исполняющим обязанности начальника управления благоустройства Альбертом Петровичем Большаковым.

— Насколько это сложная проблема, — говорит Лобанов, — мы поняли в тот момент, когда под площадку для будущей канатной дороги были вынуждены вырубить 18 сосен. И сразу поток писем хлынул в горисполком с требованием сохранить бор. Жаль, что авторы этих писем не знали: это единственные деревья, которые мы вынуждены были вырубить. Проект преобразования бора в парк Победы предъявлял самые жесткие требования: никаких рубок, максимальное сохранение естественного состояния природы.

— И чтобы сберечь бор, старались проложить пешеходные дорожки лишь там, где они уже были, — дополняет Большаков. — Что касается дороги, то ее отсыпали гравием. Такая операция позволила значительно уменьшить урон, который наносил до этих пор бору автомобильный транспорт. Ведь что получалось раньше: каждый ехал как ему вздумается. Теперь же одна дорога— удобная, надежная в любую погоду.

Во всех бедах бора виноваты и мы с вами. Одни потому, что безжалостно вытаптывают в нем растительность, эксплуатируют без всякой отдачи, не проявляют заботы о завтрашнем его дне, другие...

О других особый разговор. Больше всего тревожных писем поступило от коллектива ЦЗЛ объединения «Азот». Слов нет, авторы этих писем были правы: на бор надвигается беда. Но вот чего не было в письмах, так это рассказа о том, что предпринимают специалисты ЦЗЛ, коллектив объединения «Азот», чтобы уменьшить количество промышленных выбросов, которые сказываются и на самочувствии вековых сосен. Об этом же не мешало позаботиться и другим промышленным предприятиям. В коллективной заботе о сохранении природы видится спасение реликтового бора.

И конечно же, в оказании экстренной помощи. Еще совсем недавно иные специалисты утверждали, что молодой подрост не примется в сосновом бору. Но вот лет пятнадцать назад коллектив Кемеровского лесхоза посадил на Красной горке крохотные сосенки. Сегодня здесь шумят молодые деревца.

Опыт решено продолжить в широком масштабе. Лесники высадили в бору несколько тысяч сосенок, и почти все они прижились, пошли в рост. Дело чести каждого кемеровчанина сохранить, сберечь их для будущих поколений. Я говорю это еще и потому, что дважды сосняк на Красной горке страдал от огня. Находился злой человек, бросавший в сухую хвою незагашенную спичку или окурок.

То же касается и всего, что уже построено в парке Победы. А возведены здесь 24 площадки отдыха, устроены удобные скамейки, беседки. Все это — подарок трудящихся Центрального, Заводского и Рудничного районов. Но как к этому отнеслись некоторые горожане? Уже пестрит в глазах от всевозможных «автографов», вырезанных ножами на скамейках и беседках.

Есть неподалеку от северного входа в парк аллея имени Кузбасско-Псковской дивизии. Эту аллею высадили к 40-летию своей воинской части ветераны. Узнали о почине ветераны других воинских подразделений, носящих почетное звание «Кузбасская», захотели внести свою лепту в оформление парка Победы.

— Так появилась идея создания целого комплекса мемориальных аллей, — сказал Лобанов. — А значит, работа по дальнейшей реконструкции бора будет продолжена.

— И выиграет от этого только природа, — заверил Большаков. — Ведь все, что сегодня происходит в парке, преследует одну цель — сохранить это чудо природы.

В. МОИСЕЕВ.

ПОМОЩЬ ХИМИКОВ СЕЛЯНАМ

Давняя дружба связывает коллективы объединения «Азот» и тружеников совхоза «Луговой». И нынче шефы вносят существенный вклад в обеспечение ферм хозяйства кормами.

Посланцы предприятия доложили о выполнении задания по заготовке сена, поставив его в стога 800 тонн вместо 750 плановых. Большой вклад в общий успех внес коллектив производства капролактам-1-2.

Заготовка кормов продолжается. Работники объединения поставят хозяйству дополнительно еще несколько стогов сена.

Л. ГАБАЙ.

ИЗ ПОЧТЫ РЕДАКЦИИ

Читатель благодарит

Слаженный коллектив

Более двадцати лет пользуемся мы услугами 16-го отделения связи, которое возглавляет Галина Григорьевна Тепловская. Район наш большой, проживают в личных домах в основном люди преклонного возраста. Наш дом, например, значительно удален от почты, но на качестве обслуживания это никак не сказывается.

Наш почтальон Галина Ивановна Зайнуллина старается всегда письмо вручить лично, не откажется принести домой бандероль, денежный перевод. Вручая почту, всегда расспросит о здоровье, поинтересуется, не нужна ли помощь или содействие работников отделения. При этом Галина Ивановна свой участок обслуживает быстро и безошибочно, не было у нас случаев недосыла или чтобы почта оказалась не у того адресата, кому предназначена.

Слаженно и четко работают все в отделении связи — операторы, сортировщики. Сообща решают свои проблемы. К примеру, приболел кто из почтальонов, всегда подменят, доставят корреспонденцию вовремя. Словом, отлично трудятся связисты!

Семья МАЛЬКОВЫХ.

...возмущается

Дом гибнет

Наш дом по проспекту Ленина, 125в, кооперативный, сдан в эксплуатацию в декабре 1969 года и с того времени не ремонтировался. А он в аварийном состоянии. Подвальное помещение заливается водой при любых осадках, а в начале мая прорвалась труба на вводе в узел холодной воды. От сырости трубы в подвале покрыты коррозией, грозит авария в любое время.

Деньги на ремонт в кооперативе есть. Однако куда бы мы ни обращались, нас успокаивают обещаниями, а дела-то нет.

В. СЕДИНИН
и другие жильцы — всего 71 подпись.

На контроле— письма читателей

Мурашко, Кузнецов, Шафиулина и другие жители дома № 17 по улице У. Громовой писали, что подвал долгое время затоплен. Но мер по ликвидации аварии не принимается.

Заместитель председателя Заводского райисполкома В. Шкаредный сообщил: авария устранена. За несвоевременное принятие мер начальник жилищно-коммунального хозяйства объединения «Азот» тов. Самодумов предупрежден.

☆ ☆ ☆

О грубости продавца Наймушиной и нарушениях правил торговли в магазине № 82 писала З. Кочетова.

Исполняющая обязанности начальника орса «Кемеровоуголь» Н. Бровареико сообщила, что факты подтвердились. Продавец А. Наймушина уволена. Работа магазина № 82 взята под контроль.

☆ ☆ ☆

«Нет никакого покоя от шума холодильных установок магазина «Универсам-3», — жаловался пенсионер Е. Тищенко.

Директор Ленинского пищеторга А. Степанов ответил, что замер шума в квартирах дома № 68 по проспекту Октябрьского показал: он действительно превышает норму. Приняты следующие меры: стена и потолок машинного отделения обшиты досками и, кроме того, укладывается звукопоглощающая плитка. Это позволит уменьшить шумы.

☆ ☆ ☆

Инвалид Великой Отечественной войны А. Гирич писал о плохой доставке газет в дом № 90 по проспекту Ленина.

Заместитель начальника почтамта М. Хлебникова уведомила редакцию, что факты имели место из-за недобросовестности почтальона Тумановой. Она из органов связи уволена. Доставка корреспонденции нормализована.

Начальнику отделения связи указано на недостаточный контроль за доставочной службой

ОТДЕЛ ПИСЕМ.

По месту жительства

КОСМОС ГОВОРИТ... С АГИТПЛОЩАДКОЙ

Связь сегодня стала неотъемлемым условием жизни человека. Круглосуточно работают телефон, телеграф, средства электросвязи. В области более миллиона радиоточек, 99,9 процента населения Кузбасса обеспечено телевизионным вещанием. Почта области ежесуточно перерабатывает около пяти миллионов почтовых отправлений, доставляет полтора миллиона изданий периодической печати.

Связисты гордятся своей профессией, ценят и любят ее, используют разнообразные формы привлечения людей, в первую очередь молодежи, в свою отрасль. Одна из таких форм — работа с населением по месту жительства.

Областное управление связи шефствует над микрорайоном № 17 Центрального района г. Кемерово и находящейся здесь агитплощадкой по улице Веселой. Недавно совет микрорайона и совет агитплощадки при участии предприятий связи областного центра провели интересное мероприятие: «О профессии связиста».

О своей работе рассказали электромонтер Кемеровского телеграфа Т. Д. Корсукова, ветераны труда старший инженер телецентра С. С. Герасименко и старший инженер почтамта Р. П. Маркова, которая начала свой путь связиста в 1950 году почтальоном. Жители микрорайона услышали рассказ об учебных заведениях связи, порядке приема и обучения в них.

На агитплощадке демонстрировали в действии образцы радиоприемных и радиоизмерительных устройств, переносные радиостанции, звукоусилительную станцию. Но самым интересным оказался прием на агитплощадку телевизионной программы непосредственно со спутника космической связи. Такой прием позволяют вести устройства «Экран», которые действуют в ряде удаленных населенных пунктов области.

В. КОЧЕРГИН,
заместитель начальника областного управления связи, председатель совета микрорайона № 17.

СОБЫТИЯ ЗА РУБЕЖОМ

За запрещение ядерного оружия

ТОКИО, 2. (ТАСС). Международная конференция за запрещение ядерного оружия открылась в японской столице. Борьба за прекращение гонки вооружений, всеобщее и полное запрещение ядерного оружия, упрочение солидарности миролюбивых сил планеты — эти вопросы находятся в центре внимания делегатов форума. В конференции участвуют 600 посланцев антивоенных объединений 37 стран, в том числе Советского Союза, а также 11 международных организаций. Она традиционно проводится в дни, когда мир отмечает скорбную годовщину американских атомных бомбардировок Хиросимы и Нагасаки.

Открывая форум, представитель Совета молодежных организаций Японии Киити Онодэра заявил, что Вашингтон вновь готов ввергнуть Японию в пучину ядерной катастрофы. Размещение на кораблях 7-го флота США крылатых ракет «Томагавк» — это грубейшее нарушение провозглашенных Японией трех неядерных принципов: не ввозить, не иметь и не производить ядерное оружие, подчеркнул он. К. Онодэра обратился с призывом ко всем миролюбивым силам планеты объединить свои усилия в борьбе за устранение ядерной угрозы, ликвидацию имеющихся арсеналов оружия массового уничтожения.

Конференция пройдет в три этапа. После трехдневной работы в Токио она продолжится в Хиросиме и Нагасаки. Вместе с японскими борцами за мир делегаты форума пройдут последний этап традиционного ежегодного марша мира, который завершается в Хиросиме и Нагасаки в дни годовщины атомных бомбардировок.

С ТЕЛЕТАЙПНОЙ ЛЕНТЫ

НЬЮ-ЙОРК. Своевременность и конструктивный характер новых предложений Советского Союза по ближневосточному урегулированию отмечают в ООН, где продолжается обсуждение проблем, связанных с проведением международной конференции по Ближнему Востоку.

Вопрос о созыве конференции обсуждался здесь на встрече генерального секретаря ООН Х. Переса де Куэльяра с представителями членов Комитета движения неприсоединения по Палестине, в состав которого входят Алжир, Бангладеш, Замбия, Индия, Куба, Сенегал, Югославия и Организация освобождения Палестины.

КАНБЕРРА. Премьер-министр Новой Зеландии Д. Лонги объявил, что генеральное консульство ЮАР в Веллингтоне будет закрыто в ближайшее время. Решение об этом было принято сформированным недавно лейбористским правительством Новой Зеландии в знак протеста против проводимой расистским режимом Претории политики апартеида.

ХАРАРЕ. Расистский режим Претории использует зимбабвийско-ботсванскую границу для переброски в Зимбабве банд подготовленных на территории ЮАР диверсантов, заявил в интервью национальному телевидению государственный министр при канцелярии премьер-министра республики Эмерсон Мунангагва. Расисты, сказал он, пользуются большой протяженностью границы, а также отсутствием на ней естественных преград, что затрудняет ее охрану. Бандиты, схваченные силами безопасности страны, указал Э. Мунангагва, признались в том, что прошли специальную подготовку на базах в ЮАР. Речь идет о ничем не спровоцированных агрессивных действиях Претории, подчеркнул государственный министр.

(ТАСС, 2 августа).

СТРЕМЯСЬ потопить в крови национально-освободительное движение, марионеточный проамериканский режим Сальвадора усиливает произвол и репрессии в стране.

Прошедшие выучку на военных базах США каратели из батальонов «Атональ», «Атлакатль», «Рональд Рейган» и других жестоко расправляются с крестьянами, убивают безащитных людей. Руководимые американскими советниками, сальвадорские головорезы применяют тактику «выжженной земли», хладнокровно расстреливают жителей деревень, не щадя даже малолетних детей.

Правительственные войска совершают систематические массированные налеты на районы, находящиеся под контролем сальвадорских партизан.

НА СНИМКЕ из журнала «Солджер оф форчун»: каратели, оснащенные американским оружием, готовятся к налету на территорию департамента Морасан.

Фотохроника ТАСС.

Кому мешают соглашения Ялты и Потсдама

Человечество идет навстречу знаменательной дате — сорокалетию победы над фашизмом, одержанной антигитлеровской коалицией в самой опустошительной из войн, которые знает история.

Соглашения, подписанные союзниками в Ялте и Потсдаме в 1945 году, подвели политические и юридические итоги этой победы. Впервые в истории международных отношений они определили пути обеспечения прочного и длительного мира, основные принципы послевоенного устройства в Европе. Ялта и Потсдам предоставили европейским народам возможность строить свою жизнь по собственному выбору и усмотрению. И если сегодня мы констатируем, что в Европе почти сорок лет царит мир, то этот факт отражает конструктивную роль, которую сыграли и продолжают играть соглашения Ялты и Потсдама.

Идеи, заложенные в этих документах, нашли свое выражение и в договорах ФРГ с социалистическими странами 70-х годов, и в Заключительном акте общеевропейского совещания в Хельсинки 1975 года. Эти идеи продолжают жить, потому что в них заложена забота о сохранении и упрочении мира в Европе, да и не только в Европе.

Соглашения Ялты и Потсдама были, однако, встречены в штыки теми силами, которые не хотели примириться с итогами второй мировой войны. Для них Ялта и Потсдам всегда были кошмаром, от которого они стремились освободиться при помощи политики силы. Именно это стремление определило первые два десятилетия существования ФРГ ее внешнеполитический курс, питало реваншизм и великогерманский шовинизм. Жизнь показала полную бесперспективность такой политики.

Заключение Федеративной Республикой Германии договоров с Советским Союзом и другими социалистическими государствами было связано с проведением нового политического курса ФРГ, учитывающего существующие европейские реальности, в том числе главную из них — нерушимость границ в Европе. Понятно, что этот политический курс вызвал сопротивление кругов, выступающих за пересмотр итогов второй мировой войны, в первую очередь реваншистских союзов и объединений. Ход развития обстановки в ФРГ и в Европе, однако, несколько приглушил их притязания к соседним народам и государствам, умерил реваншистский пыл.

Сегодня реваншизм в ФРГ вновь набирает силу. Снова громко зазвучали требования «Союза изгнанных», насчитывающего около 2,5 млн. членов, об отказе от Ялты и Потсдама, о пересмотре существующих европейских границ. Вновь из сундуков извлечена старая географическая карта давно несуществующей Германии в границах 1937 года, которую власти ФРГ теперь собираются выпустить массовым тиражом.

Представители реваншистских союзов и объединений вкупе с некоторыми официальными лицами из рядов правящего ныне блока ХДС/ХСС опять пустились в рассуждение о том, что будто бы германский вопрос продолжает оставаться открытым. А председатель реваншистского «Союза изгнанных», депутат бундестага от ХДС Чая пошел еще дальше, заявив, что «области восточнее Одера и Нейсе по-прежнему принадлежат Германии...», да еще пригрозил карами всем, кто будет «выступать вопреки конституции против того, чтобы весь германский вопрос оставался открытым».

Почему же в наши дни вновь поднимается мутная волна реваншизма, хотя хорошо известно, что любая попытка передвинуть пограничные столбы в Европе привела бы к войне, которая в ракетно-ядерный век могла бы обернуться гибелью всего человечества?

Оживлению реваншизма в ФРГ способствуют факторы внутреннего и внешнего характера. Придя к власти, правительство Гельмута Коля стало уделять повышенное внимание всевозможным реваншистским организациям, открыто демонстрировать свою благожелательность по отношению к ним. Это не могло не воодушевить лидеров «вечно вчерашних». А поскольку эта благожелательность подкрепляется выражениями солидарности со стороны таких деятелей, как бывший до недавнего времени президентом ФРГ К. Карстенс, министр внутренних дел Ф. Циммерман, премьер-министр Баварии Ф. И. Штраус и некоторых других, реваншистская деятельность получает новые стимулы.

Как нельзя кстати для реваншистов пришлась и нынешняя воинственная политика американской администрации. Ее высокопоставленные представители вице-президент Буш и государственный секретарь Шульц в своих недавних выступлениях поставили под вопрос «раздел Европы» и «правомерность» существующих европейских границ. Одним словом, провозгласив крестовый поход против социализма, нынешний официальный Вашингтон протягивает руку недобитым гитлеровцам, стремится воодушевить их на провокационную и опасную деятельность. Принципы Ялты и Потсдама стали, оказывается, мешать не только западногерманским реваншистам, но и их единомышленникам в заокеанских далях.

Никому, однако, не следует забывать уроки истории. Коренные интересы народов Европы, интересы нынешнего и будущего поколений требуют решительно пресекать все попытки поставить под вопрос соглашения Ялты и Потсдама, их нарушение чревато угрозой новой войны со всеми ее катастрофическими последствиями.

А. ДЕДУШКИН.
(АПН).

Тайная помощь афганским душманам

ВАШИНГТОН, 2. (ТАСС). Администрация Рейгана продолжает политику вмешательства во внутренние дела независимого Афганистана. В печать просочились сведения о том, что комиссия палаты представителей по ассигнованиям конгресса США под давлением Белого дома выделила дополнительно 50 млн. долларов в качестве тайной помощи формированиям афганских бандитов.

Расширение масштабов американской военной помощи бандитским группировкам обостряет обстановку в этом районе, и ответственность за это несут официальные представители США, которые всячески мешают урегулированию положения в этом районе.

ТВ

3, ПЯТНИЦА

I ПРОГРАММА
Передачи ЦТ.
8.00 «Время».
8.40 Утренняя гимнастика.
8.55 «Солнцу и ветру навстречу». Пионерский концерт.
9.25 Документальные фильмы.
10.10 Мультфильм.
10.30 «ТАСС уполномочен заявить...». Художественный телефильм. 4-я серия.
11.35 Новости.
Перерыв до 14.10.
14.15 Новости.
14.35 Документальные фильмы Литовского телевидения.
15.25 «Русская речь».
16.00 «Ученые — агропромышленному комплексу Подмосковья».
16.30 «Этот фантастический мир».
17.45 «Народное творчество». Телевизионное обозрение.
Кемерово.
18.30 «Новости дня».
Передачи ЦТ.
18.45 «Сегодня в мире».
19.00 «Проблемы — поиски — решения».
19.50 «ТАСС уполномочен заявить...». Художественный телефильм 5-я серия.
21.00 «Время».
21.35 «Встреча с музыкой И. Дунаевского». Премьера фильма-концерта.
22.45 «Сегодня в мире».
23.00—23.35 «Высота Тамары Быковой». Премьера документального телефильма.

II ПРОГРАММА
Передачи ЦТ.
8.00 Утренняя гимнастика.
8.20 Документальные фильмы.
8.45 «Междулетье». Художественный фильм.
10.05 Чемпионат СССР по стендовой стрельбе.
10.35 Концерт детской художественной самодеятельности в г. Зеленагура (ПНР).
11.25 «Театр одного актера».
12.40 «Запах земли». Художественный фильм.
13.55 Английский язык.
14.25 «Поют казаки». Фильм-концерт.
14.55 Г. Бакланов. По страницам произведений.
15.40 Новости.
Перерыв до 18.30.
18.30 «Необыкновенный театр». Документальный фильм.
Кемерово.
18.45 Населению о гражданской обороне.
19.05 «Живительница камня». Документальный телефильм.
19.30 «Кузбасс. День за днем».
Передачи ЦТ.
20.00 «Спокойной ночи, малыши!».
Кемерово.
20.15 «На своей земле».
20.55 «Эхо дня».
Передачи ЦТ.
21.00 «Время».
21.35—22.55 «Дети Дон Кихота». Художественный фильм.

НА СЛЕДУЮЩЕЙ НЕДЕЛЕ

Кроме ежедневной информационной программы «Кузбасс. День за днем», в которой освещаются наиболее важные текущие события, студия телевидения предлагает вам на неделе посмотреть по второй программе следующие передачи.

Приближается День строителя — профессиональный праздник большого отряда кузбасского рабочего класса. В очередной передаче из цикла «Быть коммунистом» вы сможете познакомиться с бригадой заслуженного строителя РСФСР Дмитрия Куприяновича Кулита из треста «Новокузнецкстрой». Смотрите передачу 10 августа в 18 час. 45 мин.

Рубрика «Тепло в вашем доме» хорошо знакома зрителю и неизменно вызывает самый широкий резонанс. Продолжая разговор о подготовке к новому отопительному сезону, 9 августа в 18 час. 45 мин. мы приглашаем к экранам телевизоров жителей города Киселевска. В передаче «На контроле — Киселевск» примут участие заместитель председателя Киселевского горисполкома А. К. Трусов, начальник управления коммунальных котельных и тепловых сетей А. Г. Бондаренко. Они ответят на вопросы жителей города, проинформируют о положении дел, о степени готовности к зиме. Ждем ваших писем, откликов, замечаний на эту передачу.

7 августа в 18 час. 45 мин. приглашаем к экранам любителей хоккея. У хоккеистов новокузнецкого «Металлурга» этот год особенный: спустя 9 лет они вновь примут участие в чемпионате СССР среди клубов первой лиги и, кроме того, команда нынче выступит в юбилейном для своей истории 25-м чемпионате СССР. О том, как готовятся хоккеисты к столь ответственному сезону, они расскажут в передаче «Летние заботы хоккея».

6 августа в 18 час. 45 мин. «Юридическую консультацию» ведет заместитель начальника отдела юстиции облисполкома Ю. А. Клеманов. Он расскажет о порядке предоставления служебной жилой площади, о порядке распределения жилой площади в домах жилищно-строительных кооперативов, о правах наследников.

Редакция художественного вещания предлагает вам посмотреть спектакль в концертном исполнении артистов московских театров и кино «Про любовь» по пьесе В. Катаева «Квадратура круга», который ведет зрителя в 20-е годы — в пору исканий новых жизненных норм и становления коммунистической морали (11 августа в 16 час. 35 мин.).

ПРОГРАММА ТЕЛЕВИЗИОННЫХ ПЕРЕДАЧ ЦТ СССР НА НЕДЕЛЮ

6 АВГУСТА, ПОНЕДЕЛЬНИК

I ПРОГРАММА
Передачи ЦТ.
8.00 «Время».
8.40 Утренняя гимнастика.
8.55 Футбольное обозрение.
9.25 «Состязание у крепости Чилпик». Фильм-концерт.
10.05 «Необыкновенный концерт». Фильм-спектакль Государственного академического Центрального театра кукол.
11.35 Новости.
Перерыв до 14.10.
14.15 Новости.
14.35 «Союз науки и труда». Документальные фильмы.
15.10 «В солнечном кругу друзей». Фильм-концерт.
16.00 «Остров сокровищ». Художественный телефильм. 1-я серия.
17.00 «Объектив».
17.35 «Творчество юных».
18.00 «Дела и люди». «На берегу дальневосточном». Об опыте работы Владивостокского транспортного узла.
Кемерово.
18.30 «Новости дня».
Передачи ЦТ.
18.45 «Сегодня в мире».
19.00 «Камера смотрит в мир».
19.50 «ТАСС уполномочен заявить...». Художественный телефильм 6-я серия.
21.00 «Время».
21.35 Футбольное обозрение.
22.05 А. Родионова «Институт бабушек». Премьера телеспектакля.
23.15—23.35 «Сегодня в мире».

II ПРОГРАММА.
Передачи ЦТ.
8.00 Утренняя гимнастика.
8.20 «Чувство хозяина». Документальный телефильм.
8.50 «Будильник».
9.20 «Спор для двоих». Художественный телефильм (ЧССР).
10.15 Документальные телефильмы.
10.45 И. Стравинский. Сюита из балета «Петрушка».
11.25 «Встречи». Фильм-концерт.
12.10 «Новый дом». Художественный фильм (КНДР).
13.25 «Наука и жизнь».
13.55 «Русская речь».
14.25 «Серебряная поляна». Фильм-концерт.
14.55 «Писали мужества страницы». Встреча школьников с ветеранами партизанского движения в Белоруссии.
15.35 Новости.
Перерыв до 18.30.
18.30 Концерт женского камерного хора.
Кемерово.
18.45 Юридическая консультация.
19.15 «Дом окнами в поле». Научно-популярный фильм.
19.30 «Кузбасс. День за днем».
Передачи ЦТ.
20.00 «Спокойной ночи, малыши!».
Кемерово.
20.15 Концерт хора Дворца культуры Прокопьевского завода шахтной автоматики.
20.50 Реклама.
21.00 «Время».
21.35 «И вечный бой... Из жизни Александра Блока». Художественный телефильм.
22.45 «В пяти шагах от вечности». Документальный фильм.
23.00—00.50 Чемпионат СССР по футболу. «Днепр» — СКА.

7 АВГУСТА, ВТОРНИК

I ПРОГРАММА
Передачи ЦТ.
8.00 «Время».
8.40 Утренняя гимнастика.
8.55 «Ну, погоди!». Мультфильмы. 5, 6, 7, 8-й выпуски.
9.35 Концерт духового оркестра ГАБТ СССР.
10.15 «ТАСС уполномочен заявить...». Художественный телефильм. 6-я серия.
11.25 «Народное творчество». Телевизионное обозрение.
12.10 Новости.
Перерыв до 14.10.
14.15 Новости.
14.30 «Прогулка по Берлину». Кинообозрение.
15.05 «Знаешь ли ты закон?».
15.50 «Остров сокровищ». Художественный телефильм. 2-я серия.
17.00 «Рецепт о зверятах».
17.30 «Солнечный парус искусства». Премьера документального фильма. Мультфильм.
18.20 **Кемерово.**
«Новости дня».
Передачи ЦТ.
18.45 «Сегодня в мире».
19.00 «Строительство и архитектура». Киножурнал.
19.10 «Наш сад».
19.40 «ТАСС уполномочен заявить...». Художественный телефильм. 7-я серия.
21.00 «Время».
21.30 «И образ мой предстанет тебе». И. С. Тургенев. Фильм-концерт.
22.45 «Сегодня в мире».
23.00—00.50 Чемпионат СССР по футболу. «Спартак» — «Зенит».

II ПРОГРАММА.
Передачи ЦТ.
8.00 Утренняя гимнастика.
8.20 «Трава у дома». Документальный фильм.
8.40 «И вечный бой... Из жизни Александра Блока». Художественный телефильм.
9.50 Мультфильм.
10.00 «Академик Б. И. Вернадский».
10.45 «Творчество юных».
11.15 «Шахматная школа». Уроки мастерства.
11.45 «Мастера искусств». Народный артист СССР Д. Бенционис.
12.55 «Семь маленьких рассказов о первой любви». Художественный телефильм для детей. Французский язык.
14.00 «Этот фантастический мир».
14.30 Новости.
15.40 **Перерыв до 18.30.**
И. Гайдн. «Детская симфония».
Кемерово.
18.45 «Летние заботы хоккея».
19.15 «Московский родник». Документальный фильм.
19.30 «Кузбасс. День за днем».
Передачи ЦТ.
20.00 «Спокойной ночи, малыши!».
Кемерово.
20.15 «Международная панорама».
21.00 «Время».
21.30 «78-й микрорайон». Премьера художественного телефильма (Венгрия).
22.30—23.20 Концерт артистов балета ГАБТ СССР.

8 АВГУСТА, СРЕДА

I ПРОГРАММА
Передачи ЦТ.
8.00 «Время».
8.40 Утренняя гимнастика.
8.55 «В мире животных».
9.55 «Творчество юных».
10.20 «ТАСС уполномочен заявить...». Художественный телефильм. 7-я серия.
11.40 Новости.
Перерыв до 14.10.
14.15 Новости.
14.30 «Пятилетка — дело каждого». Документальные фильмы.
15.00 С. Рахманинов. Концерт № 2 для фортепиано с оркестром до-минор.
15.40 «Остров сокровищ». Художественный телефильм. 3-я серия.
16.45 «Рассказывают наши корреспонденты».
17.15 Емилиан Буков. Страницы жизни и творчества.
18.00 Ритмы Индии.
Кемерово.
18.30 «Новости дня».
Передачи ЦТ.
18.45 «Сегодня в мире».
19.00 Мультфильм.
19.10 «Мир и молодежь».
19.50 «ТАСС уполномочен заявить...». Художественный телефильм. 8-я серия.
21.00 «Время».
21.35 Встреча с писателем А. Алексиным в Концертной студии Останкино.
22.50 П. И. Чайковский. Серенада до-мажор в исполнении Польского камерного оркестра.
23.15—23.35 «Сегодня в мире».

II ПРОГРАММА.
Передачи ЦТ.
8.00 Утренняя гимнастика.
8.20 Научно-популярные фильмы.
9.00 «78-й микрорайон». Художественный телефильм.
10.00 «Академик В. А. Обручев».
10.30 «...до шестнадцати и старше».
11.10 Мультфильмы.
11.40 «Сезон порывистых ветров». Художественный фильм.
13.15 Немецкий язык.
13.45 Встречи в молодежной аудитории. «Слово об инженере».
14.20 Концерт ансамбля русских народных инструментов «Аюшка».
14.40 «Художник Г. Ханджян».
15.05 «Семья и школа».
15.35 Новости.
Перерыв до 18.00.
Кемерово.
18.00 «Добрый день, человек!». Документальный фильм.
Передачи ЦТ.
18.30 «Рыболов». Телевизионный журнал.
Кемерово.
18.45 «Будьте здоровы!». Летний отдых детей.
19.15 Документальный фильм.
19.30 «Кузбасс. День за днем».
Передачи ЦТ.
20.00 «Спокойной ночи, малыши!».
Кемерово.
20.15 «Творчество». Мы входим в Дом актера.
20.55 «Эхо дня».
Передачи ЦТ.
21.00 «Время».
21.35 «Вратарь». Художественный фильм.
22.50—23.30 «Страницы Шолохова». Фильм-концерт.

9 АВГУСТА, ЧЕТВЕРГ

I ПРОГРАММА
Передачи ЦТ.
8.00 «Время».
8.40 Утренняя гимнастика.
8.55 «Клуб путешественников».
9.55 Н. Паганини. Соната для скрипки и гитары.
10.15 «ТАСС уполномочен заявить...». Художественный телефильм. 8-я серия.
11.25 Концерт народной артистки СССР Т. Синявской.
11.55 Новости.
Перерыв до 14.10.
14.15 Новости.
14.35 «Думая о завтрашнем дне». Документальный телефильм.
14.45 «...до шестнадцати и старше».
15.25 «Шахматная школа».
16.00 Фильм — детям. «Черная гора».
17.25 «О, Мария...». Премьера фильма-концерта.
Кемерово.
18.30 «Новости дня».
Передачи ЦТ.
18.45 «Сегодня в мире».
19.00 «Наука и жизнь».
19.30 Поет семейный ансамбль Чиковани.
19.50 «ТАСС уполномочен заявить...». Художественный телефильм. 9-я серия.
21.00 «Время».
21.35 «Диазовая панорама». Передача 4-я.
22.35 «У нас такие девушки». Документальный фильм.
22.45 «Сегодня в мире».
23.00—23.25 «Рассказы о Сибири». «Тайга». Документальный фильм.

II ПРОГРАММА.
Передачи ЦТ.
8.00 Утренняя гимнастика.
8.15 «Напевы Сумбара».
8.40 «Вратарь». Художественный фильм.
9.55 «Поэзия». Э. Багрицкий.
10.35 «Ребятам о зверятах».
11.05 «Чему и как учат в ПТУ».
11.35 «Сын полка». Художественный телефильм для детей. 1-я серия.
12.45 Испанский язык.
13.15 «Наш сад».
13.45 «Пять вечеров». Художественный фильм с субтитрами.
15.25 Новости.
Перерыв до 18.00.
Кемерово.
18.00 «Акция». Документальный фильм.
Передачи ЦТ.
18.30 «Робеник». Киножурнал.
Кемерово.
18.45 «Тепло в вашем доме». На контроле — Киселевск.
19.30 «Кузбасс. День за днем».
Передачи ЦТ.
20.00 «Спокойной ночи, малыши!».
20.15 «Это вы можете».
21.00 «Время».
21.35 «Игра». Художественный телефильм (ПНР).
22.25 «Сары Чичек». Документальный телефильм.
22.35—23.10 Д. Кабалевский. «Песни печального сердца». 8 романсов на стихи О. Туманяна.

10 АВГУСТА, ПЯТНИЦА

I ПРОГРАММА
Передачи ЦТ.
8.00 «Время».
8.40 Утренняя гимнастика.
8.55 «Делай с нами, делай, как мы, делай лучше нас».
9.55 «Товарищ партком». Документальный телефильм.
10.15 «ТАСС уполномочен заявить...». Художественный телефильм. 9-я серия.
11.25 «Дарите музыку на счастье». Играет духовой оркестр.
12.00 Новости.
Перерыв до 14.10.
14.15 Новости.
14.35 «Председательский корпус». Премьера документального фильма.
15.30 «Русская речь».
16.05 Фильм — детям. «Был настоящим трубачом».
17.10 «Эквадор — страна на экваторе». Премьера документального телефильма.
17.40 Поет Нина Высотина.
18.05 «К богатствам недр». Научно-популярный фильм.
Кемерово.
18.30 «Новости дня».
Передачи ЦТ.
18.45 «Сегодня в мире».
19.00 Мультфильм.
19.10 «Содружество».
19.50 «ТАСС уполномочен заявить...». Художественный телефильм. 10-я серия.
21.00 «Время».
21.35 «Ильинский о Зощенко». Фильм-концерт.
22.45 «Сегодня в мире».
23.00—23.30 «Песни у моря».

II ПРОГРАММА
Передачи ЦТ.
8.00 Утренняя гимнастика.
8.20 Мультфильмы.
8.50 «Игра». Художественный телефильм.
9.40 Концерт Государственного ансамбля песни и танца Казахской ССР.
10.10 «Дети, наша песня!». Концерт.
10.55 «Академик С. В. Обручев».
11.40 «Сын полка». Художественный телефильм для детей. 2-я серия.
12.45 «Мы строим БАМ».
13.15 «Уральский сказочник». О жизни и творчестве П. П. Бажова.
14.10 Английский язык.
14.40 «Волшебная история». Премьера музыкального спектакля для детей.
15.35 Новости.
Перерыв до 18.30.
18.30 «Народные мелодии».
Кемерово.
18.45 «Быть коммунистом». Заслуженный строитель РСФСР, оригадир треста «Новокузнецкстрой» Д. К. Кулиш.
19.30 «Кузбасс. День за днем».
Передачи ЦТ.
20.00 «Спокойной ночи, малыши!».
Кемерово.
20.15 «В ритмах джаза». Выступает эстрадный оркестр ДК производственного объединения «Азот» г. Кемерово.
20.45 Документальный фильм.
20.55 «Эхо дня».
Передачи ЦТ.
21.00 «Время».
21.35—23.45 «Черный замок Ольшанский». Премьера художественного телефильма. 1 и 2-я серии.

11 АВГУСТА, СУББОТА

I ПРОГРАММА
Передачи ЦТ.
8.00 «Время».
8.40 Утренняя гимнастика.
8.55 К Всесоюзному дню физкультурника. Документальные телефильмы.
9.30 «Песни летней страды». Музыкальная передача.
10.10 32-й тираж «Спортлото».
10.20 «ТАСС уполномочен заявить...». Художественный телефильм. 10-я серия.
11.30 «Движение без опасности».
12.00 «Клуб фронтовых друзей «Победители».
13.30 Концерт советской песни.
13.45 «Эстафета». Премьера документального телефильма.
14.15 «Семья и школа».
14.45 «Сегодня в мире».
15.00 Фильм—детям. «Домино».
16.00 «Сегодня — Всесоюзный день физкультурника». Выступление председателя Комитета по физической культуре и спорту при Совете Министров СССР М. В. Грамова.
16.15 «Лицензия на насилие». Премьера документального фильма.
16.35 «Очевидное — невероятное».
18.10 «Трое из Простоквашино». «Каникулы в Простоквашино». Мультфильмы.
18.50 «Тот самый Мюнхгаузен». Художественный телефильм. 1 и 2-я серии.
21.00 «Время».
21.35—23.20 К Дню физкультурника. Концерт. По окончании — новости.

II ПРОГРАММА.
Передачи ЦТ.
8.00 Утренняя гимнастика.
8.15 «Если хочешь быть здоров».
8.35 Выступление ансамбля Мелитопольского Дворца пионеров и школьников.
9.05 Мультфильмы.
9.25 Документальные телефильмы о городах.
10.05 «Утренняя почта».
10.35 «Ритмическая гимнастика».
11.05 «Клуб путешественников».
12.05 «Одна осень из жизни Евгения Светланова». Премьера фильма-концерта.
13.10 А. П. Чехов. «Три сестры». Премьера фильма-спектакля.
Кемерово.
16.35 В. Катаев. «Про любовь». Спектакль в концертном исполнении.
18.05 Документальный фильм.
18.15 «На арене цирка». Дрессировщики Филатовы.
19.00 Концерт Государственного ансамбля песни и танца Якутии.
Передачи ЦТ.
20.00 «Спокойной ночи, малыши!».
20.15 «Ордубад». Документальный телефильм.
20.30 «Музыкальный киоск».
21.00 «Время».
21.35 «Херлуф Бидструп в Москве».
22.00 Чемпионат СССР по футболу. «Спартак» — «Жальгирис». В перерыве (22.45) — «Сегодня в мире».
23.45 Маленький концерт.
00.00—00.50 Чемпионат СССР по футболу. «Днепр» — «Динамо» (Киев). 2-й тайм.

12 АВГУСТА, ВОСКРЕСЕНЬЕ

I ПРОГРАММА
Передачи ЦТ.
8.00 «Время».
8.40 Утренняя гимнастика.
8.55 К Дню строителя. Документальные фильмы.
9.50 «Будильник».
10.20 «Служу Советскому Союзу!».
11.20 «Здоровье».
12.05 «Утренняя почта».
12.35 «Сельский час».
13.35 «Музыкальный киоск».
14.05 «Ай да Балда!». Фильм-спектакль.
14.55 «Клуб путешественников».
15.55 «Кот и клоун». Премьера фильма-концерта.
16.50 «Сегодня — День строителя». В передаче принимает участие министр строительства СССР в районах Забайкалья и Дальнего Востока А. А. Бабенко.
17.20 Концерт.
18.05 «Международная панорама».
18.50 Мультфильмы.
19.20 «Вокруг смеха».
21.00 «Время».
21.35 Поет Алла Пугачева.
22.55—23.05 Новости.

II ПРОГРАММА.
Передачи ЦТ.
8.00 «На зарядку становись!».
8.20 Документальные фильмы.
8.50 «Дочь Якутии». Фильм-концерт.
9.30 «Русская речь».
10.00 А. Дворжак. Симфония ре-минор № 7.
10.35 «Земля моя Дангара». Документальный телефильм.
11.00 «В мире животных».
12.00 «Сто дней после детства». Художественный фильм.
13.30 «Камера смотрит в мир».
14.20 «Рассказывают наши корреспонденты».
14.50 Мультфильмы.
15.25 «Стадион для всех».
15.55 «Музыка в доме К. С. Станиславского». Передача 2-я.
16.50 «Мужество». Художественный телефильм. 3-я серия.
17.55 Международный турнир по регби. Финал.
18.40 «Дама с гербом». Премьера художественного телефильма из серии «30 случаев майора Земана».
20.00 «Спокойной ночи, малыши!».
20.20 Песни народов мира.
21.00 «Время».
21.35 «Лесная дорога». Документальный телефильм.
22.00 Чемпионат СССР по футболу. «Динамо» (Москва) — «Динамо» (Минск). 2-й тайм.
22.55—23.45 Концерт дуэта гитаристов Р. и Д. Лос Брильянтес (Аргентина).

ЧЕЛЯБИНСКИЙ ОБЛАСТНОЙ ДРАМАТИЧЕСКИЙ ТЕАТР (в помещении театра драмы). РЕВИЗОР. Начало в 19 час. 4 августа — ГНЕЗДО ГЛУХАРЯ.

ДОМ КИНО «МОСКВА». Большой зал. Новый цветной художественный фильм БЕЗ ЗЛОГО УМЫСЛА (10, 12, 14, 16, 18, 20, 21-50). Малый зал. Хроникально-документальный фильм НАШ РАСУЛ (19-40). Цветные художественные фильмы: ТАКАЯ ЖЕСТКАЯ ИГРА ХОККЕЙ (10, 15). ПОТОП, фильм второй, две серии (12, 17, 20-30).

«ЮБИЛЕЙНЫЙ». СЫН БЕЛОЙ ЛОШАДИ (10—для детей). Новые цветные художественные фильмы: БЕЗ ЗЛОГО УМЫСЛА (11-50, 16, 20). ПРЕЖДЕВРЕМЕННОЕ ЛЕТО (14-10, 18, 21-50).

«КОСМОС». Художественный фильм ЭКИПАЖ МАШИНЫ БОЕВОЙ (12—для детей). Цветные художественные фильмы: ЭСКАДРОН ГУСАР ЛЕТУЧИХ, две серии (9-30, 12-20, 15-10, 18, 20-50). СУЕТА СУЕТ (10, 20). НЕ МОГУ СКАЗАТЬ «ПРОЩАЙ» (14, 16, 18-10, 21-40).

«ПИОНЕР». Киносборник мультфильмов УВЕЛИЧИТЕЛЬНОЕ СТЕКЛО (10, 13). ПОДАРОК ЧЕРНОГО КОЛДУНА (11-30, 14-30). ПРИСТУПИТЬ К ЛИКВИДАЦИИ, две серии (16, 18-30, 21).

«ОКТЯБРЬ». ИГРА В ДОН-КИХОТА (15). УРАГАН ПРИХОДИТ НЕОЖИДАННО (17, 21). КЛЕТКА ДЛЯ КАНАРЕЕК (13, 19).

«МЕТАЛЛУРГ». Киносборник мультфильмов ЗМЕЙ НА ЧЕРДАКЕ (14). АЛИБИ БУДЕТ ОБЕСПЕЧЕНО (16, 18, 20).

«ПРОГРЕСС». ЛОПУШОК (10, 14). ВЛАДЫКА СУДЬБЫ, две серии (11-30, 17-20, 20).

«КОМСОМОЛЕЦ». ОХ УЖ ЭТА НАСТЯ! (15). ВЛАДЫКА СУДЬБЫ, две серии (17, 20).

«ЛУЧ». Киносборник мультфильмов ЗОЛОТАЯ ЛИПА (15). УКОЛ ЗОНТИКОМ (13, 17, 19, 20-50 — детям смотреть не рекомендуется).

ДК СТРОИТЕЛЕЙ. ПУТЕШЕСТВИЕ БУДЕТ ПРИЯТНЫМ (17, 19, 20-40).

ДК ПРОИЗВОДСТВЕННОГО ОБЪЕДИНЕНИЯ «АЗОТ». ПРИСТУПИТЬ К ЛИКВИДАЦИИ, две серии (16, 19).

ДК имени 50-летия ОКТЯБРЯ. Киносборник мультфильмов НЕПОСЕДА (13). В ХОЛОДИЛЬНИКЕ КТО-ТО СИДЕЛ (15, 19, 21). СЕРАФИМ ПОЛУБЕС И ДРУГИЕ ЖИТЕЛИ ЗЕМЛИ (17).

ДК КОКСОХИМЗАВОДА. ЗА СПИЧКАМИ (17-15, 19, 21).

КЛУБ ГРЭС. ДЕНЬ СЧАСТЬЯ (17-15, 19, 21).

ВНИМАНИЮ КЕМЕРОВЧАН!

В связи с проведением ремонтных работ на проезжей части улицы Красноармейской движение троллейбуса по маршруту № 4 до п/о «Азот» будет закрыто с 20 час. 3 августа до 24 час. 5 августа.

Управление тепловых сетей «Кузбассэнерго».

Министерство высшего и среднего специального образования РСФСР
КУЗБАССКИЙ ПОЛИТЕХНИЧЕСКИЙ ИНСТИТУТ
ПРОВОДИТ ПРИЕМ ДОКУМЕНТОВ
до 10 августа на специальности:
0501 — технология машиностроения, металлорежущие станки и инструменты;
0516 — машины и аппараты химических производств;
0807 — технология основного и нефтеорганического синтеза;
0828 — технология переработки пластмасс;
1202 — промышленное и гражданское строительство.
Экзамены с 11 по 18 августа.

ДОРОГИЕ ТОВАРИЩИ!

Началась подписка на областную газету

Пролетарии всех стран, соединяйтесь!

КУЗБАСС

Орган Кемеровского обкома КПСС и областного Совета народных депутатов

Подписку можно оформить в отделениях связи, в агентствах «Союзпечать», у общественных распространителей на предприятиях, в учреждениях, учебных заведениях.

Подписная цена на год 7 руб. 80 коп. Стоимость годового тиража в рознице 9 рублей.

АВТОРЫ РАЦПРЕДЛОЖЕНИЙ—МЕДИКИ

Областной совет ВОИР по инициативе Кемеровского медицинского института, облздравотдела и областной больницы № 1 выпустил информационный перечень рационализаторских предложений, авторы которых — сотрудники мединститута и врачи здравоохранения Кузбасса.

Рацпредложение № 1 было зарегистрировано 14 мая 1966 года. Его автор — профессор кафедры глазных болезней мединститута Ю. Ф. Хатинский. С той поры прошло 18 лет. В информационный перечень внесено 1160 рационализаторских предложений (1966—1983 гг.).

Перечень новаторских работ медиков может быть и рабочим документом, и справочным указателем для врача любой специальности, который ищет способы новых методов диагностики, лечения и профилактики заболеваний, внедрения новых аппаратов, инструментов, средств малой механизации в практику здравоохранения и научно-исследовательскую работу студентов.

Информационный перечень выпущен, правда, небольшим тиражом, но его получат все областные медицинские библиотеки страны, а также городские и районные больницы и НИИ медицинского профиля Кузбасса.

Об этом сообщила читателям многотиражная газета «Медик Кузбасса» мединститута.

О. ВЕРИНА.

Читатель предлагает

ЭТИ ХИТРЫЕ «ЗАЙЦЫ»

Почему некоторая категория людей имеет обыкновение ездить в общественном транспорте без билета? Что это — жажда экономии или желание поиграть в кошки-мышки с контролером? Впрочем, и сам «заяц» не всегда сможет объяснить, почему он не берет билет. Хотя, наверное, понимает, что из-за недовложенных копеек недобор выручки у транспортных предприятий исчисляется десятками, а то и сотнями тысяч рублей.

Надо заметить, что количество «зайцев», когда плата за удовольствие безбилетного проезда увеличилась в три раза, стало несколько меньше. Однако некоторые из них уже сумели приспособиться: кидают в кассу монетку достоинством в две — три копейки и спокойно отрывают билет.

Выходит, увеличение размера штрафа — мера недостаточная для полного искоренения «зайцев». Отвечая на вопрос, что же можно предпринять, исследуем среду их обитания.

Не надо долго размышлять, чтобы понять: «зайцы» существуют исключительно за счет равнодушия окружающих. И привыкнув к тому, что остальных пассажиров нисколько не интересует есть у него билет или нет, а контролер — явление не такое уж частое, «заяц» чувствует себя спокойно. К тому же если изловит его контролер, он не подумает выкладывать штраф. Облив контролера словесными помоями, беспрепятственно выйдет на ближайшей остановке, чтобы продолжить свой путь в другом автобусе. И это при молчаливой поддержке остальных пассажиров!

Кстати, в некоторых городах страны применяют такой метод борьбы с безбилетниками: если «заяц» отказывается платить штраф водитель объявляет, что автобус следует в отделение милиции. Пассажирам предлагают выйти на ближайшей остановке, в салоне остаются виновник происходящего, контролер и несколько свидетелей. В отделении составляют протокол, и безбилетник обязан оплатить штраф за срыв рейса, что намного больше, чем плата за проезд.

Многое могут сделать и общественные контролеры. Такие помощники у транспортников есть, но их действия, на мой взгляд, мало эффективны. Предлагаю провести такой эксперимент. Создать при объединении «Кемеровопассажиравтотранс» и трамвайно-троллейбусном управлении специальный штат общественных контролеров и спецфонды, складываемые из собираемых штрафов. Из средств спецфонда материально поощрять общественных контролеров, и когда денег соберется достаточно, купить новый автобус. Этот автобус с надписью на борту «Ну, заяц, погоди!» будет лучшим агитатором.

Хотелось бы призвать всех граждан, каждодневно пользующихся общественным транспортом, поддерживать любое начинание по искоренению «зайцев».

С. КАРПОВ.

Командировка по письму читателя

МЕЛОЧИ ЖИЗНИ

В ТАЙГЕ в одном полуофициальном разговоре сказали мне:

— Мы такой город — шесть тысяч пенсионеров.

А на вокзале шумят дальнего следования поезда. Станция живет вольным воздухом большой жизни. Город нуждами и надеждами — скромных возможностей. Здесь средства Совета невелики, а промышленных предприятий немного — значит, и мало строят они, мало вкладывают в общегородской бюджет. И все же я заметила, что в Тайге ухватили и тянут, тянут узловые для города вопросы. Ехали мы с заместителем председателя горисполкома Юрием Петровичем Панкратовым по городу, и именно в этот прохладный и мокрый денек заметно было, что хороший в Тайге асфальт. Только вот автобусов ни разу не встретили — их в городе маловато. Новый водопровод ведут — старый-то, построенный в давние времена для паровозов и поивший город конечно, мал. Есть проект и новой городской котельной — зампред показывал, где ее поставят.

В любом городе, маленьком и большом, эти вопросы — главные, потому что касаются всех. Даже если их решают трудно, зато уж серьезно, прочно, обязательно. А маленькие, личные... Я приехала в Тайгу именно по личному, пенсионерскому делу Евдокии Макеевны Захаревич. «Сколо городской автобазы, — написала она, — с 1979 года мимо моего дома из водопроводных труб течет вода. С 1980 по 1983 год я ходила в горисполком и ничего утешительного не выходила». Панкратов, прочтя письмо, сразу вспомнил:

— Ну, я на днях там был. У нас в мероприятиях мартовской сессии Совета записано прокопать там канаву. Поручено как раз автобазе.

Стало быть, меры приняты. По этой кромке и ходили наши разговоры с ним: считать жалобу страшной или нестрашной, была волокита или не была. Приехали на место. Возле дома на мостках суетится высокая старуха в пальто и домашних тапочках, жалобно причитает, указывая на канавки, что змеятся у дома. Это она пыталась сама отвести воду. А ей уже к семидесяти, инвалид. Муж умер, детей нет, племянники, видимо, помогают мало, если рыла канавки сама.

Панкратов и заведующий отделом коммунального хозяйства А. В. Шамов оглядывают окрестности. Картина скорбная. Зеленая кочковатая луговина зыбка от воды. В центре там, где вскрывали водопровод, две полные воды ямы. Долго обсуждаем, отчего вода: дожди и низкое место виноваты или текут трубы? Хозяйка, подошедший дед — председатель уличкома и женщина — работница автобазы уверяют, что дело в трубах — вода всю зиму вытекала. Молчаливый начальник коммунального хозяйства и зампред склонны винить силы природы. Видите, и выше дома огороды в воде, а откуда она под тем коммунальным домом? Это почва такая — низина.

— Какая низина! — сердится хозяйка. — Здесь базар был, я девочкой по нему бегала. Он весь утоптан был.

— Да нет, — возражает председатель уличкома. — Низина. Базар и перевели потому, что сыро...

Может, в самом деле потому. Но все-таки очевидно, что такая сырость тогда вряд ли была. Недаром потом школьники разбили здесь садик. Вода появилась, когда горсовет построил напротив Захаревич двухэтажный 16-квартирный дом и провел к нему водопровод. Трубы его то и дело рвутся. С другой стороны стоит здание автобазы, выведен кран для мытья машин. Воду тоже сливают на луговину.

— Я на днях запретил это, — говорит Панкратов. — Теперь здесь не моют.

А где? Директор автобазы ведет на стройплощадку, показывает вывод трубки толщиной в авторучку: мол, вот. Сомнительно. И в самом деле, потом случайно натыкаемся на водосток из-под стены здания. Директор говорит, что не знал, что нельзя сливать воду:

— Я новый директор.

— А до этого кем работали? — спрашиваю.

— Был главным инженером.

Оказывается, санэпидемслужба уже наказывала руководителей автобазы, а санитарный врач потом сообщил, что запрещали мыть технику без очистных сооружений. Они есть в проекте реконструкции автобазы, но начали стройку, конечно, не с них.

— Срежем мы кран, — говорит мне на прощание Панкратов — Не будут бабуськи тут воду брать. Будут знать, как жаловаться, — полушутя-полусерьезно добавляет он.

А ведь четвертый год старая женщина жалуется на эту воду, роет канавки, чтобы вода не попала в погреб. Дело же оказалось простое. При мне Панкратов распорядился, чтобы начальник автобазы назавтра пригнал экскаватор — благо, что это вменено ему и решением сессии, о котором он, кстати, почему-то не знал, хотя прошло два месяца после этого.

Захаревич говорит, что не раз обращалась к работникам исполкома. Книги регистрации обращений и заявлений граждан посмотреть не удалось: работник архива был в отпуске. Нашли только за 1981 год. Но заведующий горсобесом подтвердил: однажды Захаревич приходила к нему и он связал ее с бывшим начальником коммунальной службы. Тогда трубу залатали, но не более. Захаревич пишет, что была у бывшего председателя исполкома С. Я. Масича. Обращалась дважды к депутату Верховного Совета республики, и в журнале регистрации за 1981 год Масичем отмечено, что после этого жалобщице «разъяснено». И только нынче попало, наконец, рытье канавы в список мероприятий, утвержденных сессией.

Маленькие заботы людей мелки только в городских масштабах, но не в личном ежедневном быте. Вот санитарная служба города почему-то беспечно взирает на то, что рядом с этим протекающим водопроводом стоит общественный туалет, построенный без правил, к тому же единственный на 16-квартирный дом. Тут же мусорный ящик — общий для дома и магазина, и поэтому переполненный.

Мне говорят, что люди тут сами о порядке мало заботятся. Машину для сбора мусора стали посылать — они ее игнорировали. Врачу-жильцу, который этого добился, окно разбили. Сад, который дети из соседней школы посадили на месте базара в честь полета Гагарина, потравили, ограду и скамейки снесли. А теперь вот и затопило деревья. Когда я сказала, что надо бы поосторожней орудовать экскаватором, сберечь, что можно, из посадок, зампред сердито махнул рукой:

— Мы городской-то сад никак создать не можем!

Не верится. Наверное, надо как-то по-другому с людьми разговаривать. Скажем, память-то, как садили дети сад, живет, хотя четверть века прошло. Разные люди называли его то Пионерским, то Комсомольским, то Гагаринским. Мне показалось — это память о добром деле живет. Конечно, заезжему корреспонденту легче рассуждать, чем жителям сделать. Но вот под окнами городских учреждений посадили голубые ели — и они растут. Потому что есть внимание, уход. Если и к мелочам жизни так относиться, наверное, тоже по-другому дело пойдет.

М. ЛОБАНОВА,
спец. корр. «Кузбасса».
г. Тайга.

ГАИ СООБЩАЕТ

Известно немало случаев, когда водители автомобилей, автопоездов и автобусов, не имеющие права управления соответствующей категорией транспортных средств, становились виновниками дорожных происшествий.

В результате опрокидывания автобуса на трассе Новокузнецк—Осиновый Плес были тяжело травмированы два ребенка. Причиной дорожной трагедии стала недисциплинированность водителя С. Д. Евстюшина, превысившего установленную скорость. В ходе разбора происшествия выяснилось, что виновник аварии не имел квалификационной отметки, разрешающей управлять автобусом. Вот к чему привела халатность руководителей автоколонны Южных электросетей управления «Кузбассэнерго».

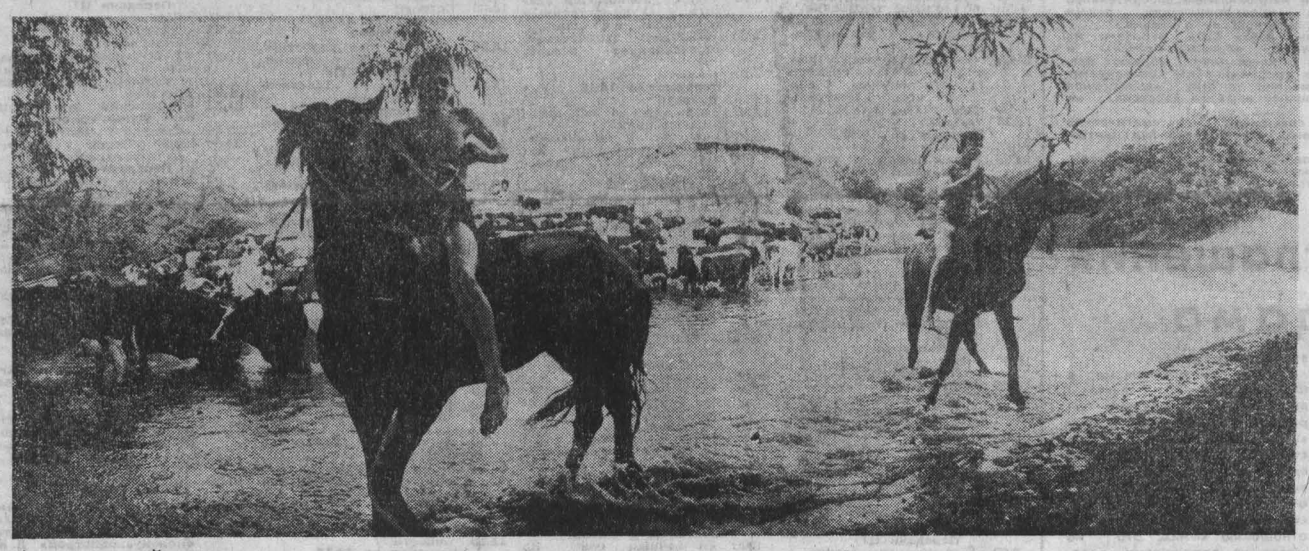

Августовский день.

Фотоэтюд Ю. Сергеева.

Признаны лучшими

За активную профилактическую работу, внедрение автоматических средств защиты от огня, повышение мастерства личного состава по итогам социалистического соревнования первые места с вручением переходящих Красных знамен обкома профсоюза работников госучреждений и УВД Кемеровского облисполкома присуждены во первой группе городов пожарной охране Новокузнецка, по второй — пожарной охране Юрги, по третьей группе — пожарной охране Ленинск-Кузнецкого района.

А. ДОРОШЕНКО.

Юридическая консультация

ДОМ ВНАЕМ

После смерти отца остался дом. В настоящее время собственником дома является сестра, проживающая в Омске. Вправе ли я сдавать дом внаем, взимая по 50 рублей в месяц?

А. СТЕПАНОВА.
г. Кемерово.

Согласно ст. 127 Жилищного кодекса РСФСР правом сдавать дом или часть его внаем пользуется собственник дома. Из письма видно, что Степанова не является владельцем дома.

В соответствии со ст. 131, 134 Жилищного кодекса и постановлением Совета Министров РСФСР от 9 августа 1963 года «О предельных ставках платы за сдаваемые внаем жилые и дачные помещения в домах и дачах, принадлежащих гражданам на праве личной собственности» плата за наем не должна превышать 16 копеек за один квадратный метр жилой площади в месяц. При систематической сдаче жилого дома внаем с превышением указанной предельной ставки он может быть безвозмездно изъят в собственность государства.

В письме сказано, что дом сдается с взиманием по 50 рублей в месяц. Это значительно превышает предельную ставку. Следовательно, Степанова обоснованно предупреждена о необходимости прекратить сдачу дома внаем на таких условиях.

В. СТЕПАНОВ,
заведующий юридической консультацией облсовпрофа.

Закон: право и долг

МРАЧНЫЕ ДНИ

ВО ЧТО обходится прогул для предприятия, чаще всего бывает хорошо известно. Но и лично прогульщику это тоже кое-чего стоит. Недавно я был свидетелем поучительного эпизода.

— Там в коридоре давно сидит женщина. Вас дожидается. Ни к кому больше идти не хочет, — доложила секретарь прокурору.

Прием граждан по личным вопросам в прокуратуре ведется по графику, где каждому отведены свои часы. Возможно, посетительница прошла уже многие инстанции и ей никто не помог? Всякое бывает.

— Пригласите.

В кабинет неуверенно вошла женщина, о которой никак не скажешь, что она хорошо сохранилась. Остановилась у порога, как бы раздумывая, что дальше делать. По приглашению прокурора присела на краешек стула. Одежда на ней скорее рабочая, чем выходная, — не первой свежести.

— Я насчет работы... Скажите, что мне делать? Нигде не берут с тридцать третьей статьей.

Статья 33 Кодекса законов о труде РСФСР содержит несколько оснований для увольнения рабочих и служащих по инициативе администрации, в том числе и без вины увольняемых, скажем, при сокращении штата. В последнем случае администрация сама должна проявить заботу о трудоустройстве человека.

— За что вы уволены?

— Я имела два отгула за работу в выходные дни, прихватила еще пару деньков.

Это прогул. В соответствии с пунктом 4 статьи 33 КЗоТ РСФСР администрация вправе уволить рабочего или служащего за совершенный прогул без уважительной причины. Конечно, увольнение с работы является крайней мерой воздействия на нарушителя трудовой дисциплины. Ведь материальное вознаграждение за труд (заработная плата) — это основной и, как правило, единственный материальный источник жизни. И тем не менее эта суровая санкция еще нередко применяется. В конце концов уволенный находит работу (нужда в трудовых ресурсах большая), но на новом месте в течение шести месяцев он будет получать лишь половину премии, теряет право на получение вознаграждения по итогам года (тринадцатой зарплаты), лишается права на пособие по временной нетрудоспособности в течение первых шести месяцев, если это не трудовое увечье или профессиональное заболевание.

— Месяц уже не работаю, — жалуется женщина, — жить не на что. Поросенка продала. Надо картошку сажать, а кто нам землю даст, если я не работаю?

— У вас какая семья?

— Муж, ребенку годик.

— Муж где работает?

— Он не работает...

— Почему?

— Его уволили вместе со мной.

Супруги работали на одном предприятии, в одной бригаде. Вместе ударились в пьянку и не вышли на работу.

— Когда выпьешь, ни о чем не думаешь, — женщина под гнетом собственной совести ниже склонила голову, прикрыла лицо руками, заплакала. Она уже почувствовала на себе утрату многих благ и преимуществ, которые имела в связи с работой на государственном предприятии, но многое ей еще предстоит ощутить в дальнейшем, когда устроится на новое место работы.

Эта посетительница сожалеет о совершенном, но упрекает администрацию в непоследовательности:

— У нас все прогуливают, да раньше прогулы скрывали, а сейчас ищут только зацепку.

Действительно, есть еще такие руководители, которые не желают обременять себя кропотливой воспитательной работой в коллективе. Время и обстоятельства заставляют их пересмотреть привычное отношение к дисциплине. Способность обеспечить строгий порядок в трудовом коллективе становится одним из мерил соответствия руководителя занимаемой должности.

Перелом на предприятиях уже наступил. Это подтвердила и пришедшая на прием к прокурору женщина: «Раньше прогулы скрывали, а теперь ищут только зацепку». Хотя, конечно, никакой зацепки для увольнения прогульщика и не надо. Прогул сам по себе является достаточным основанием для увольнения нарушителя дисциплины, если даже раньше он ничего подобного не допускал, ни к какой ответственности не привлекался.

В нашем случае руководителем предприятия обоснованно использован закон, защищающий интересы государства.

Прокурор (в переводе с латинского) — лицо, проявляющее заботу об интересах других. Превыше всего для него интересы государства. Действия руководства он нашел правильными. Но женщина просила помочь трудоустроиться. Прокурор не остался безучастным к ее ходатайству. Насколько позволяли полномочия и этика, он оказал содействие в ее трудоустройстве.

— Спасибо, — сказала она, уходя. — Больше такое не повторится. За месяц многое пережили.

По этой причине не называю фамилии и места работы обратившейся за содействием. Будем надеяться, что пережитых мрачных дней в ее жизни больше не будет.

В. ГРИГОРЬЕВ,
старший помощник Кузбасского транспортного прокурора.

Легкая атлетика

Старты назвали финалистов

Сильнейшие легкоатлеты сборных команд семи областей и краев Сибири состязались в Новокузнецке за право выступать в финале Кубка СССР.

Отлично выступила метательница диска мастер спорта международного класса из Омска Н. Кугаевских, пославшая снаряд на 63 м 90 см. Иркутянин В. Соснин толкнул ядро на 19 м 55 см.

Порадовали новокузнецких любителей легкой атлетики быстрыми секундами бегуны. Вторым призером в барьерном спринте был их земляк В. Ситников с результатом 14,6 сек. А победителем в беге на 10000 м стал кемеровчанин Я. Толстиков, его результат 29 мин. 46,3 сек.

Упорная борьба проходила у женщин в семиборье. До самого последнего вида лидировала мастер спорта из областного центра Т. Сусуева. И все же Н. Золотухина обошла ее. Сумма очков у Т. Сусуевой 5767, у победительницы — 5839.

Завершили соревнования десятиборцы. Четвертое место завоевал в этом труднейшем виде легкой атлетики студент Кемеровского государственного университета Е. Карманов.

В ходе командной борьбы первыми стали новосибирцы. У команды Кемеровской области пятое место.

Ю. ЧУРСИН.
г. Новокузнецк.

Тяжелая атлетика

Почерк мастера

В Донецке завершились Всесоюзные студенческие игры по тяжелой атлетике. В них приняли участие двести спортсменов из всех союзных республик, Москвы и Ленинграда.

Отличные бойцовские качества продемонстрировал здесь выпускник Кузбасского политехнического института мастер спорта Виктор Пуртов. Выступая в наилегчайшей категории (52 кг), он победил в рывке и толчке, а по сумме двоеборья в 215 кг удостоился золотой медали.

Из сибирских атлетов лишь мастеру спорта международного класса Юрию Амилееву из Томского педагогического института удалось добиться такого же успеха.

В итоге напряженной семидневной борьбы команда студентов РСФСР заняла первое место, второе — у атлетов Армении, третье — Украины.

В. АНПИЛОГОВ,
судья республиканской категории.
г. Донецк.

ОТЗОВИТЕСЬ!

Мой дедушка Федор Дмитриевич Чирков, 1904 года рождения, призывался в армию в начале войны Осинниковским военкоматом. В начале осени 1941 года он был уже на фронте, а в ноябре того же года пришло извещение, что Ф. Д. Чирков пропал без вести. Знаю, рядом с ним воевали против фашистских оккупантов многие кузбассовцы. Быть может, кто-нибудь из фронтовиков помнит Федора Дмитриевича и напишет мне о его ратном пути. Мой адрес: 660045 г. Красноярск, ул. Советской Армии, 9-4. Ф. И. Чиркову.

«ПАНОРАМА» № 31

Поступил в продажу очередной номер еженедельника газеты «Кузбасс» «Панорама». Из него читатели смогут узнать, какие художественные коллективы и исполнители прибудут в нашу область для участия в предстоящем фестивале искусств «Зори Кузбасса». Областной совет ДСО «Труд» извещает о легкоатлетическом марафоне, который будет проведен в Кемерове 11 августа.

В номере напечатана реклама учебных заведений представлены рубрики «Знакомства», «Родная природа».

ПОГОДА

3 августа днем по области ожидается переменная облачность, небольшой кратковременный дождь, местами сильный, гроза. Ветер южный 9—14 метров в секунду, местами 15—20. Температура 19—24 градуса тепла, местами до 27.

Вторая страница сегодняшнего номера — сменная.

Редактор А. И. БЕЛЬЧИК

Адрес редакции: 650630 ГСП г. Кемерово, проспект Октябрьский, 28. Телефоны: приемной редактора 52-32-74, заместителей редактора 52-36-45, 52-52-66, ответственного секретаря 52-33-59, отделов: партийной жизни 52-55-47, 52-66-22, пропаганды 52-53-23, 52-64-88, Советов народных депутатов 52-62-33, 52-63-22, культуры 52-54-23, 52-65-47, тяжелой индустрии 52-35-66, 52-51-23, 52-42-01, химической и легкой промышленности 52-39-34, 52-50-45, сельского хозяйства 52-37-33, 52-49-78, 52-44-23, строительного 52-38-23, 52-46-22, 52-45-29, 52-57-67, писем и рабселькоров 52-05-22, 52-06-01, 52-08-29, 52-07-45, 52-03-22, информации и спорта 52-47-45, 52-48-65, еженедельника «Панорама» 52-18-78, прием информации 52-34-56, иллюстрации 52-14-12, 52-25-23, общественной приемной 52-02-10, директора издательства 52-79-10, объявлений 52-69-33, бухгалтерии 52-70-10. Собственные корреспонденты: в Белове 2-29-27, Мариинске 2-31-20, Междуреченске 2-20-68, Новокузнецке 7-02-04, Прокопьевске 3-09-04, Юрге 2-17-83.

1 2 3 4 5 6

Газета отпечатана высоким способом в типографии издательства «Кузбасс», 650630, г. Кемерово, пр. Октябрьский, 28. ОП 07514. Заказ № 178. Индекс 51901. Объем 2 п. л. Газета выходит 300 раз в год. Тираж 240 тыс. экз.