Кемеровская областная научная библиотека Газетно-журнальный фонд

Пролетарии всех стран, соединяйтесь!

КУЗБАСС

ОРГАН КЕМЕРОВСКОГО ОБКОМА КПСС И ОБЛАСТНОГО СОВЕТА НАРОДНЫХ ДЕПУТАТОВ

Газета издается с 7 января 1922 года

№ 141 (18271).

ВТОРНИК, 19 ИЮНЯ 1984 года

Цена 3 коп.

В НОМЕРЕ

✦ Фоторепортаж из «Чусовитинского». 1 стр.
✦ Новостройка по наказам избирателей.
✦ На академическом уровне. 2 стр.
✦ Воспитательная работа на Мариинском лесокомбинате. 4 стр.

Урожай 84

ПОСЕВАМ—ЗАБОТЛИВЫЙ УХОД!

ЧИСТОЕ ПОЛЕ

Такая сложилась весна: затяжная, холодная. Из-за плохого прогревания почвы сорняки не дали дружных всходов в обычные сроки, в допосевной период. Кроме того, семена культурных растений, высеянные в не совсем созревшую почву, всходят намного дольше обычного. Подобная ситуация привела к тому, что основная борьба с сорняками приходится на послепосевное время — на сегодняшний и последующие, до самого поспевания нового урожая, дни.

Уход за посевами — операция, по своей важности не менее ответственная для получения хорошего урожая, чем весь комплекс весенних полевых работ. Наукой достоверно доказано, что сорняки и вредители сельскохозяйственных культур, если с ними не вести постоянную, настойчивую, агрономически четко продуманную, грамотную борьбу, могут унести на каждом гектаре до трети, а то и более, урожая. Поэтому земледельцам совхозов и колхозов, их партнерам по агропромышленному комплексу надо своевременно предотвратить и «зеленый пожар», и наступление на поля полчищ различных вредителей, сделать все, чтобы обеспечить нормальный рост и развитие культурных растений. А для этого очень важно держать под контролем каждое поле, своевременно обрабатывать посевы и посадки механическим или химическим способом.

С первых дней посевной активное наступление на сорняки ведут многие хозяйства Кемеровского, Крапивинского, Ленинск-Кузнецкого, Мариинского, Топкинского, Чебулинского районов. Они развернули массовое боронование посевов зерновых. Практически следом за посадкой картофеля начали обработку гребней безнарядные звенья совхозов Прокопьевского района. Надо активнее включаться в важную кампанию полеводам каждого совхоза и колхоза.

Большую помощь в борьбе за урожай хозяйства ожидают от работников службы химизации. И эти надежды должны полностью оправдаться. Объединение «Сельхозхимия» достаточно окрепло: в его руках сосредоточен большой парк специальных машин и агрегатов по уходу за посевами, имеются необходимые запасы гербицидов. Есть и опыт, накопленный в предыдущие годы. К сожалению, подразделения «Сельхозхимии» не везде организованно включаются в работу. А сделать им в этом году предстоит немало: объемы работ постоянно нарастают. На посевах рапса, зерновых культур уже появились вредители. Поэтому каждый день промедления с уходом может обернуться гибелью посевов.

Но полагаться агрономам совхозов и колхозов только на «Сельхозхимию» было бы неправильно. В каждом хозяйстве есть необходимый набор машин, его надо задействовать. Следует также своевременно пополнить запасы ядохимикатов на складах, организовать звенья постоянного ухода за полями. Ежегодно большие массивы обрабатывают авиаторы. И нынче руководителям хозяйств необходимо активнее подключать к важной операции крылатых помощников. Особенно важно умело применить все средства, имеющиеся в арсенале хозяйств для борьбы с сорняками и вредителями, творчески подходить к выбору технологии в зависимости от состояния почвы, погодных условий. И первое слово здесь, конечно, за агрономом.

Овощеводческим хозяйствам пока практически нельзя обойтись при уходе за посевами без помощи горожан. И нынче шефствующие над селом предприятия и организации будут помогать в прополке. Чтобы отдача была весомой, надо умело наладить высокопроизводительный труд людей — это прямая обязанность руководителей хозяйств и РАПО, местных советских органов. К сожалению, нередко приходится сталкиваться с такими фактами, когда посланцы городов и рабочих поселков предоставлены самим себе, бесконтрольны. В итоге эффективность их работы низкая. Лучше надо заботиться и о быте людей, занятых на овощных плантациях. Ведь порой забывают подвезти им даже питьевую воду. Словом, руководители совхозов и колхозов совместно с представителями шефствующих предприятий должны выработать четкую систему взаимоотношений, заранее решить все проблемы.

Большая сила — школьники, находящиеся в летних лагерях труда и отдыха, ученические бригады. Их вклад в общее дело при хорошей его организации может быть очень весомым.

Наука и практика давно доказали огромную роль паров в повышении урожайности сельскохозяйственных культур. Но пар — это не просто поле, отдыхающее от посевов, а поле капитального ремонта, комплексного агрохимического и агротехнического обслуживания. Его надо перепахать, уничтожить на нем сорняки, внести полной дозой органику, выровнять конфигурацию. Паровое поле должно стать полем высокой культуры земледелия, повышения плодородия почвы. Оно, образно говоря, лицо агронома.

Следует заметить, что с уходом за парами кое-где запаздывают. Так, если в Ленинск-Кузнецком, Мариинском, Чебулинском, Юргинском и ряде других районов пары обработали на первый раз полностью, то в Кемеровском, Крапивинском, Прокопьевском, Промышленновском, Яйском уход проведен лишь на половине имеющихся площадей. Такое отношение к пару не красит технологов земледелия. Медленно осваивают хозяйства области такой эффективный прием накопления влаги на парах, как посев кулис, не находят пока широкого применения сидеральные пары.

Не меньшего внимания требует к себе семенное поле области. С участка, заросшего сорняками, хороших семян не получить. Семенное поле должно быть у агронома всегда под контролем, ухаживать за ним надо в первую очередь.

В предыдущие годы десятки совхозов и колхозов в больших масштабах вели окультуривание земель. Эту работу надо продолжить: много у нас еще брошенных, запущенных участков, необихоженных обочин дорог. Все это — рассадники сорняков и вредителей. Облагораживая такие земли, хозяйства выигрывают вдвойне: получают дополнительные площади и сохраняют соседние посевы от сорняков. Повышается и общая культура земледелия.

С каждым годом увеличиваются хозяйствам поставки минеральных удобрений. Например, нынче получено дополнительно пять тысяч тонн туков. Но все эти тысячи тонн ценных, дорогостоящих удобрений могут не принести желаемой отдачи. Ведь, давая пашне подкормку, мы тем самым стимулируем и рост сорняков, забирающих огромное количество питательных веществ из почвы, обворовывающих культурные растения. Поэтому борьба с сорняками, можно смело сказать, носит глубоко экономический характер. Относиться к этой работе надо по-хозяйски, с большой ответственностью. Каждый килограмм удобрений должен безотказно работать на Продовольственную программу.

Труженики села нынче заложили неплохой фундамент высокого урожая. На больших массивах получены дружные всходы зерновых и кормовых культур. Но сам по себе урожай не вырастет—его надо выращивать. В этом и заключается сейчас главная задача полеводов. На ее деловое решение должны направлять усилия трудовые коллективы, партийные организации, хозяйственные руководители, специалисты.

ЛЕТО БУДЕТ ЖАРКИМ

В один из дней нынешнего марта руководство совхоза «Чусовитинский» закупило 26 женских часов, а также несколько мужских карманных. Этот неожиданный для постороннего человека спрос планировали. 26 доярок совхоза надоили в 1983 г. от каждой коровы по три и более тысяч килограммов молока. Им и скотникам, обеспечившим высокопродуктивную работу, и были вручены именные часы. В. Козлова, А. Титаева, Е. Антонова, Г. Абеляшева, Е. Ворожищева и их подруги внесли большой вклад в общий успех хозяйства, получившего по 2968 килограммов от фуражной коровы.

Как обстоят дела сегодня? Спрашиваю об этом секретаря парткома «Чусовитинского» М. Пронькина.

— В нынешнем году мы надеемся достичь трехтысячного рубежа. Судя по тому, как начат год, это реально. Хотя выгнали скот на луга позднее прошлогоднего, кормами были обеспечены неплохо, молока получали больше, чем в это же время в прошлом году. В мае, например, флаг трудовой славы был поднят в честь А. Титаевой, надоившей за месяц по четыреста (при плане 290) килограммов. Теперь, когда перешли на летние дойки, удои еще больше возросли.

Жаркий, по-настоящему летний день. Машина, покружив по лугу, останавливается у лесополосы, рядом с которой вольно пасутся коровы. Нам навстречу поднимается пастух. Знакомимся. Геннадий Будников, скотник седьмого гурта.

— Геннадий—отличный работник. Этот гурт — один из лучших, — говорит секретарь парткома. — Здесь очень добросовестные скотники. В прошлом году каждая доярка преодолела рубеж в три тысячи килограммов. Похоже, и нынче быть им всем среди награжденных.

Лето только началось, а в «Чусовитинском» уже думают, с чем встретят зиму, скоро вплотную приступят к заготовке кормов. Полили костер на 150 гектарах, на днях—первый укос. В совхозе собираются расширять поливные площади. В эти дни регулируются поливальные установки на поле в 190 гектаров, на очереди еще одно — в 150.

Нынче все триста гектаров совхозного картофельного поля отдали на подряд. В прошлом году в хозяйстве было создано два подрядных звена. В первом из-за организационных просчетов не получили результата, на который рассчитывали. Зато второе, которым руководит Л. Кащеев, полностью оправдало надежды. С каждого из ста гектаров механизаторы получили по 217 центнеров картофеля — почти два плана!

В звене в основном молодые грамотные парни. Работают с тщательным соблюдением требований агротехники, старательно, как на собственном огороде, — на подряде так оно и есть.

— В том, что подряд пришелся здесь ко двору, немалая заслуга коммунистов партгруппы, которую возглавляет А. Кандаков, — считает М. Пронькин.

В группе два члена партии и два кандидата. Нынешняя посевная стала для кандидатов в члены КПСС звеньевого Л. Кащеева и тракториста С. Попова хорошей проверкой деловых качеств. Ребятам не придется краснеть, отчитываясь о прохождении кандидатского стажа.

Перед посевной в «Чусовитинском» были созданы временные партийные группы, депутатские посты, посты народного контроля. Администрация, партком стремятся использовать всю силу партийного, общественного влияния. Нынешняя весна сдвинула сроки многих видов работ. Лето при любой погоде будет для нас жарким, говорят.

Д. ШАГИАХМЕТОВ,
спец. корр. «Кузбасса».

НА СНИМКАХ: обработку картофеля ведут механизаторы звена Л. Кащеева; Г. Будников.

Фото Д. Коробейникова.
Ленинск-Кузнецкий район.

Заседание комиссии

Состоялось заседание комиссии по сельскому хозяйству при бюро обкома партии. Был рассмотрен ход строительства жилья, объектов производственного и культурно - бытового назначения хозяйственным способом в рамках агропромышленного комплекса.

Комиссия отметила, что по сравнению с соответствующим периодом прошлого года темпы строительства хозспособом несколько снизились. Особенно плохо ведут его управления пищевой и хлебопекарной промышленности: освоение средств здесь совсем незначительное. Надо также повысить темпы сооружения кормохранилищ, кормоцехов, объектов орошения. Возможности для хорошей работы есть, обеспеченность материалами неплохая. Руководителям хозяйств и предприятий надо уделять больше внимания вопросам строительства. До окончания полугодия остаются считанные дни. Задача стоит такая: все, что намечено к сдаче в эксплуатацию, должно быть сдано.

Комиссия рассмотрела положение дел в полеводстве. Отмечено, что посевная в основном проведена на хорошем уровне. Всходы быстро набирают силу. Можно ожидать неплохого урожая. Поэтому уже сейчас надо готовиться к уборке.

А. ПАРШИНЦЕВ.

Сельскохозяйственный обзор: животноводство

БОЛЬШЕ МЯСА И МОЛОКА

Затянулся нынче стойловый период скота. Но и в этих условиях труженики ферм добились увеличения производства мяса и молока. В пастбищный период необходимо закрепить успех.

Сейчас, когда скот выведен на выпасы, можно подвести итоги напряженной работы животноводов в зимний период. Итоги эти неплохие: многие колхозы и совхозы повысили удои коров и среднесуточные привесы крупного рогатого скота. За пять месяцев по сравнению с таким же периодом прошлого года продажа государству всех видов скота и птицы увеличилась на 740 тонн. Самого большого прироста добились труженики Тисульского и Ижморского районов.

Но если Тисульский район увеличил продажу мяса на 29 процентов, то Крапивинский сократил на 11, Кемеровский — на 13 процентов. И секретов здесь нет — все зависит от отношения к работе. Хороших показателей добиваются те, кто ведет интенсивный откорм животных.

Среднесуточный вес одной головы крупного рогатого скота, поступившего на мясоперерабатывающие предприятия, составил 393, свиней — 108 килограммов. Среднесуточный вес крупного рогатого скота увеличился по сравнению с прошлым годом на 20 килограммов, свиней — снизился на четыре килограмма.

Наибольшего увеличения реализационного веса скота добились хозяйства Промышленновского района — 79, Беловского — 25 килограммов. А вот в хозяйствах Ленинск-Кузнецкого района вес крупного рогатого скота уменьшился на 26, свиней — на 15 килограммов.

В продаже скота большую долю составляет молодняк. И чем выше при реализации будет вес каждого животного, тем большую оплату получит хозяйство, так как за молодняк повышенного веса выплачивается надбавка к закупочной цене. В прошлом году колхозы и совхозы получили надбавку к закупочной цене в 12,8 млн. рублей, за пять месяцев этого года — 6,8 млн. рублей. Возросла продажа тяжеловесного скота в хозяйствах Ижморского и Промышленновского районов, а вот в Яйском, Мариинском и Прокопьевском этот показатель остается крайне низким.

Затраты труда, кормов и себестоимость центнера продукции будут также меньше, если скот откармливать и реализовать высоких упитанных кондиций, от чего в конечном итоге зависит и величина выручки. Удельный вес крупного рогатого скота высшей упитанности в общей продаже составил 65 процентов. Лучших результатов добились хозяйства Юргинского, Промышленновского, Чебулинского районов. Колхоз «Сибиряк» Чебулинского района весь крупный рогатый скот откармливает и продает государству высшей упитанности, средним весом одной головы не менее 425 килограммов. С начала года он получит за это надбавку к закупочной цене в 324 тысячи рублей. Высоких кондиций скот продали государству колхозы «Ударник полей» и имени Чкалова Промышленновского района, совхозы «Октябрьский», «Искитимский», ОПХ «Новостройка».

К сожалению, еще немало поступает скота низких кондиций, например, из колхоза «Страна Советов» Ленинск-Кузнецкого района, ОПХ «Возвышенка», совхозов «Уньгинский», «Майский», многих хозяйств Прокопьевского и Новокузнецкого районов. За январь—май некондиционный по упитанности крупный рогатый скот в общей реализации составил 17 процентов. Хозяйства области потеряли на этом более трех миллионов рублей.

Дойное стадо. Количественно оно возросло незначительно. Прирост коров к концу зимовки составил немногим более одного процента. Удой за стойловый период повысился на 3,7 процента. Продажа молока государству за пять месяцев возросла по сравнению с соответствующим периодом прошлого года на 10737 тонн. Эта цифра могла быть и выше, если бы товарность молока в Прокопьевском, Тисульском, Яйском и Крапивинском районах не была такой низкой. Совхозы Яшкинского и Кемеровского районов продают государству 88 процентов валового удоя молока, а хозяйства Тисульского и Прокопьевского — 80—82. Естественно, речь идет не о сокращении необходимых норм выпойки телятам и поросятам. Важно в больших мерах использовать заменители цельного молока на эти цели и закрыть все каналы его потерь. А потери молока еще велики. Молочные предприятия вернули колхозам и совхозам 431 тонну продукции, не соответствующей по качеству требованиям государственного стандарта. Особенно велик возврат в Кемеровском, Топкинском, Прокопьевском, Юргинском, Беловском и Чебулинском районах.

Повышение качества молока для хозяйств имеет большое экономическое значение. Только за счет этого они получили дополнительно около трех миллионов рублей.

Лучших показателей добились хозяйства Яшкинского, Кемеровского, Ленинск-Кузнецкого и Новокузнецкого районов. Они реализовали первым сортом 80—88 процентов молока, охлажденного — 90—95 процентов. А колхозы «Победа», им. Димитрова, совхозы «Елыкаевский», «Сосновский», «Михайловский» продают первосортного охлажденного молока от 97 до 100 процентов.

Многие хозяйства отправляют молоко с содержанием жира свыше 3,5 процента. За продажу такого молока они получили дополнительно 1,7 млн. рублей. Однако немало примеров и другого характера. Хозяйства Топкинского района за январь—май продали первым сортом лишь 17 процентов молока, Ижморского — 29. Плохо охлаждают молоко в Юргинском районе. В результате потери из-за низкого качества молока в этих районах составили соответственно 706, 299 и 221 тыс. рублей. Низка жирность молока в хозяйствах Яшкинского, Тисульского и Яйского районов.

Настораживают итоги работы животноводов в первой декаде июня. 13 районов снизили молочную продуктивность по сравнению с первой декадой июня прошлого года. Особенно большие потери допустили в Мариинском, Крапивинском, Тяжинском районах. Вполне очевидно, что спад невозможен только из-за физиологии стада и затянувшейся холодной погоды. Причину надо искать в неудовлетворительном содержании и кормлении коров.

Для тружеников животноводства наступил очень ответственный период. Необходимо принять все меры к увеличению привесов скота и получению высоких удоев молока. Круглосуточная пастьба, обильная подкормка, заботливый уход позволят хозяйствам полнее использовать резервы пастбищного сезона.

В. МИРЯНИН,
инспектор по закупкам и качеству продуктов сельского хозяйства по Кемеровской области.

XI ПЯТИЛЕТКА
ГОД ЧЕТВЕРТЫЙ

Кислородный мост: Запсиб—КМК

Успешно идет комплексное технологическое опробование кислородоазотопровода, соединившего Запсиб с Кузнецким комбинатом. Первыми получили кислород прокатчики стана «500», затем — блюминга, и вот настала очередь главного его потребителя—второго электросталеплавильного цеха. Применение здесь мощного интенсификатора позволит увеличить ежегодное производство дефицитного металла на 100 тысяч тонн.

По четырем ниткам трассы, длина которой более 20 километров, металлурги смогут получать до 60 тысяч кубометров кислорода и 30 тысяч кубометров азота в час. Это позволит им не только увеличить выпуск продукции, но и улучшить ее качество, а также условия труда в основных цехах.

Объект стоимостью около 9 млн. рублей был сооружен в сжатые сроки коллективами трестов «Кузнецкметаллургстрой», «Кузнецкпромстрой» и «Сибметаллургмонтаж».

А. АНТОНОВ,
корр. «Кузбасса».
г. Новокузнецк.

Полугодовой выполнен

Шахтоуправление «Физкультурник» объединения «Северокузбассуголь» выполнило полугодовой план по добыче угля, который составляет 486 тысяч тонн.

Соревнование за досрочное выполнение производственной программы 1984 года возглавляют коллективы первого, третьего и пятого очистных участков, руководимые Г. Е. Федоровым, В. С. Корниенко, В. И. Дубовкиным, которые имеют наиболее весомый сверхплановый счет. На предприятии развертывается социалистическое соревнование за достойную встречу Дня шахтера. Инициатором ударной трудовой вахты выступил коллектив участка № 1. Бригады В. Н. Миронова, П. П. Кожухова, В. А. Заковряшина обязались в июле—августе добывать дополнительно к плану по тысяче тонн угля ежемесячно. В целом коллектив участка выдаст сверх плана семь тысяч тонн топлива.

С почином выступила и комсомольско - молодежная проходческая бригада, возглавляемая секретарем партийной организации участка № 12 В. Г. Фуркайло. Ее рубеж — 30 метров горных выработок сверх плана за июнь, июль и август.

В. МАУРИН.
г. Анжеро-Судженск.

Юбилей шахты

50 лет исполнилось самой крупной среди угледобывающих предприятий Прокопьевска и Киселевска шахте «Краснокаменская». За годы ее существования здесь добыто 76 миллионов тонн угля, полтора миллиона из которых — сверх плана. Коллектив в нынешней пятилетке ежегодно выдает на-гора около двух миллионов тонн топлива.

Сегодня шахта переживает свое второе рождение. После реконструкции, значительная часть которой проделана самими горняками, начата добыча угля с нижнего третьего горизонта. Ежесуточно отсюда выдается по тысяче тонн топлива, а к концу года горизонт будет давать около половины всей добычи предприятия.

На шахте, начавшей счет трудовым свершениям в годы зарождения стахановского движения, когда молодой горняк ее Степан Поливанов выполнил техническую норму на 1600 процентов, ныне трудятся Герой Социалистического Труда Иван Федорович Калюга, 22 кавалера ордена Ленина, десятки кавалеров других государственных наград. Сегодня на предприятии развернулось соревнование в честь 50-летия стахановского движения. Лучшие горняцкие коллективы взяли обязательства пройти сверх плана десятки метров горных выработок и выдать на-гора тысячи тонн угля дополнительно к заданию.

С. ИЛЯСОВ.
г. Киселевск.

НОВОСТИ СОБЫТИЯ ФАКТЫ

в МЫСКИ

Молодеет завод

Выдал первую продукцию новый автомат для розлива молока в пакеты на гормолзаводе.

Полным ходом идет на предприятии техническая реконструкция. Предстоит освоить около полумиллиона рублей. Сейчас ведется подготовка к монтажу второй автоматической линии по розливу молочной продукции в стеклянную тару, сепаратора, производительность которого вдвое больше ныне действующего, другого оборудования.

Техническое перевооружение завода ведется без остановки производства. Коллектив стабильно выполняет план, перекрывает обязательства.

Девять профессий погрузчика

На предприятии «Промжелдортранс» внедрен универсальный автопогрузчик, способный выполнять девять операций.

За последнее время железнодорожники применили у себя еще несколько новинок, в частности, механизировали обдув стрелок от снега, подбивку шпал, учет труда и зарплаты. Способствуют сокращению тяжелого труда и рационализаторы. За последний год план по внедрению рацпредложений перекрыт в 2,5 раза. Особенно большую творческую активность проявляют машинист Н. Гилев, бригадир слесарей Г. Пьянков, мастер депо С. Симаков.

Объединила сцена

Два коллектива Дома культуры — ансамбль песни и танца и театр-студия—в очередной раз подтвердили звания народных.

Сцена ДК объединила людей разных возрастов и профессий. Высокую оценку зрителей получило выступление самодеятельных артистов на городском смотре, посвященном 40-летию Победы. Вместе с коллективами Дома культуры победителями первого тура стали школы № 3 и 7.

«Катюша» по-вьетнамски

В актовом зале экспериментального завода состоялся вечер советско - вьетнамской дружбы.

От души аплодировали металлисты Лам Ван Диню за исполнение нашей «Катюши». На вечере прозвучали и многие другие песни.

Вместе с Лам Ван Динем на предприятии проходят обучение немало вьетнамских парней. Лучшие кадровые работники завода помогают посланцам братской страны овладевать техническими дисциплинами, осваивать профессии слесаря, токаря, сварщика, фрезеровщика. Есть и первые профессиональные успехи: недавно лучшие вьетнамские учащиеся награждены Почетными грамотами.

В. ШЕВЦОВ.

Советы: опыт, проблемы

ВСТРЕЧНЫЙ ПО НАКАЗАМ

...Котлованы, а на «берегу» —гусеничный кран с вылетом стрелы 25 метров. Плавно скользит вниз на стропах железобетонный «стакан» — в него позже вставят колонну будущего каркаса пятиэтажной поликлиники. Стакан мягко приземляется в центр фундаментной плиты.

Бригадир А. В. Стенников распускает с рабочими рулетку, ищет точку пересечения координат. С точностью до миллиметра установлено уже два десятка стаканов: брака, значит, нет. За объектом — и только за ним — специально закреплен маркшейдер. Такое вот значение придается этой стройке генподрядчиком и исполкомом горсовета.

Стройкой особой важности называют в Междуреченске сооружение городской многопрофильной больницы на 600 коек с поликлиникой на 960 посещений в смену. Парадоксально, но сегодня лечебная база в крупнейшем угольном городе Кузбасса не выдерживает никакой критики. Вот почему избиратели дали наказ депутатам горсовета — заведующей горздравотделом Н. А. Пахомовой и закройщице фабрики индивидуального пошива и ремонта одежды Т. В. Гончаровой: «Построить больницу в Западном районе города».

Подобный шахтерский комплекс здравоохранения — второй в Кузбассе. Первый сооружается в Рудничном районе Кемерова.

Заказчиком выступила группа дирекции по капитальному строительству объединения «Южкузбассуголь» генподрядчиком — трест «Кузбассгражданстрой» № 1.

Первую сваю забили в первый рабочий день нынешнего года. Минуло пять месяцев, а на объекте уже освоено 270 тысяч рублей из годового плана в 360 тысяч. Такие темпы не случайны. Выполняя волю избирателей и опираясь на указания партии о необходимости принятия встречных планов и повышения роли местных Советов, коллективы обоих участков Междуреченского управления механизации, закладывающие нулевой цикл комплекса провели рабочее собрание. Мнение было единодушным: принять на строительстве нулевого цикла больницы встречный план на 1984 год в объеме 600 тысяч рублей.

Выступившие на собрании бригадир А. В. Стенников, монтажник Н. Д. Черкашин, прорабы В. Н. Трубицын и И. М. Караваев, начальники участков А. М. Лукьянчиков и Ю. М. Чакилев не только выдвинули идею встречного, но и убедительно обосновали ее.

Вернемся же на стройплощадку.

...Обширная, освобожденная от бывших индивидуальных строений территория в районе железнодорожного вокзала. Первый участок управления механизации ведет землеройные работы, вертикальную планировку, забил все сваи. А второй участок закладывает фундаменты из монолитного и сборного железобетона. Его изготавливает местный завод крупнопанельного домостроения. Обслуживают стройку водители автобазы № 2 Словом, круг исполнителей невелик, объединен под одним руководящим крылом треста «Кузбассгражданстрой» № 1, и уже само это обстоятельство положительно влияет на ход стройки.

Оба участка, работающие в едином технологическом комплексе и в тесном содружестве, трудятся в две смены. Техникой укомплектованы полностью. Ремонт ее ведется с помощью мехцеха, который управление выстроило себе недавно. Оплата аккордная. Выработка на механизмы—140 процентов к плану

Особо тщательно подбирались люди. Гидравлический экскаватор обслуживает комсомольско-молодежный экипаж Виктора Филатова. В комплексе с ним работает бульдозер которым управляют ветераны Г. А. Севастьянов и В. Г. Игнатов.

Сложней, но также продуманно, методом коллективного наставничества, велось формирование бригады монтажников нулевого цикла. С января из бригады кавалера ордена Трудового Красного Знамени И. П. Маркова выделилось звено коммуниста А. В. Стенникова. Сегодня в отпочковавшейся бригаде уже полный комплект монтажников.

Люди охотно идут к А. В. Стенникову. Работа организована по четкой схеме. Утренняя смена готовит опалубку, вечерняя — принимает бетон. Зарплата у монтажников 360—380 рублей Молодой коллектив уже вошел во вкус и полон решимости догнать наставников.

В расчете на этот энтузиазм и грамотную инженерно-техническую обеспеченность как раз и был взят встречный план. Фронтов под него—с избытком. Ничто не мешает закладывать нулевой цикл под главный, 12-этажный корпус больницы, другие здания вспомогательного и хозяйственного назначения

Итак, встречный взят, для новостройки создано самое главное — стремление исполнителей довести начатое до конца намного раньше срока. Сегодня, к сожалению, строителям пришлось временно уйти с задельной площадки будущего лечебного комплекса. Монтажников и механизаторов бросили на ликвидацию прорыва на пусковом объекте. Но, надо полагать, такая вынужденная мера все равно даст иметь два важных благоприятных последствия.

Во-первых, государственный план текущего года, имеющий силу закона, должен быть безусловно выполнен. Осталось же освоить только пятую часть средств.

А во-вторых, для формирования плана следующего, 1985 года появился новый ориентир, проверенный уже в деле: желание и возможности исполнителей работать по встречному плану. Так что заказчику и генподрядчику, которым предстоит вскоре утрясать программу действий на 1985 год, следует иметь в виду эту поправку на встречный. Иными словами, нужно точно рассчитать, на сколько темп-85 должен стать выше задельного-84. Потому что задельный чисто символичен: всего четыре процента от сметного объема строительно-монтажных работ, предусмотренных для возведения лечебного комплекса.

П. ШАБРИХИН,
корр. «Кузбасса».
г. Междуреченск.

ЧТОБЫ УГОЛЬ НЕ ЛЕЖАЛ НА СКЛАДЕ...

В энциклопедии читаем: «Кузнецкий угольный бассейн принадлежит к крупнейшим в мире. Теплотворная способность его углей высокая».

Для того, чтобы этот ценный уголь не залеживался на складах, предприятия должны располагать емкими подъездными путями, связанными с главной магистралью. Однако строительство станций, парковых путей с техническим обустройством, как правило, затягивается.

В подтверждение приведем ряд фактов. На новом западном тяговом участке Новокузнецкого отделения Кемеровской железной дороги в последнее время ведется большое шахтное строительство. В ближайшем будущем годовая добыча новостроек составит 18 миллионов тонн угля! Сопряжены же они всего лишь с тремя небольшими станциями, первоначально предназначенными лишь к пропуску транзитных поездов.

На средства Министерства угольной промышленности трест «Кузбасстрансстрой» от станции Ерунаково к разрезу «Талдинский-Северный» проложил путь и передал его своему отделу временной эксплуатации, не устранив недоделки. Оказывая «сервис» шахтерам, отдел вывез за солидную сумму полтора миллиона тонн угля.

Начал добычу и расположенный неподалеку разрез «Прокопьевский» объединения «Кемеровоуголь». Он на автомашинах доставил к ветке 115 тысяч тонн топлива.

От станции Курегеш тянется путь к Байдаевскому разрезу, построенный угольщиками при содействии треста «Кузбасстрансстрой». К этому пути не замедлили примкнуть Кушеяковский участок «Нагорной» и строящейся шахты «Новая». Все они — так называемые субклиенты этого разреза. У шахты «Нагорная» накопилось в отвале 150 тысяч тонн угля. Вагоны подаются сюда на основании временного соглашения между разрезом «Байдаевский» и Новокузнецким отделением дороги.

Назрела крайняя необходимость строительства станции Курегеш-второй. Подъездным путем она соединится с участком «Есауловский-5» производственного объединения «Гидроуголь», где вскоре приступят к добыче угля.

Отделение дороги не имеет права принимать в постоянную эксплуатацию пути, не удовлетворяющие министерским требованиям. Если они не приняты, то, естественно, нет и плана на вагоны. Как поступить с углем? Не ждать же, когда он самовозгорится? Для того, чтобы хоть частично разрешить наболевшую проблему, отделение дороги вынуждено подавать вагоны на указанные объекты, ущемляя тех, кому по праву они предназначены. К чему подобное приводит, говорит такой факт: в минувшем году за срыв подачи вагонов отделение дороги выплатило штраф в сумме три миллиона девятьсот семьдесят две тысячи рублей!

В отделении неоднократно проводились совещания с угольщиками, строителями. Обсуждались вопросы развития и устранения недоделок на путях примыкания. Составлялись мероприятия, оговаривались сроки. Их согласовывали и утверждали вышестоящие руководители. Время ушло, а сдвигов, однако, не наступило.

В ближайший период угольный поток будет расти, и без новых погрузочных станций и упорядочения подъездных путей не обойтись. Об этом в первую голову должны позаботиться горняки.

М. ЗАБОРОВСКИЙ.
г. Новокузнецк.

ЛЮБОВЬ Чиляева — швея Беловской трикотажной фабрики. Опытная работница постоянно трудится с перевыполнением производственного задания. Бригада В. В. Лусовой, в которой она работает, считается лучшей в цехе.
НА СНИМКЕ: Л. Чиляева.
г. Белово. Фото Ю. Сергеева.

?! „КУЗБАССУ" ОТВЕЧАЮТ

«А СПРОС ИЗУЧАЕТЕ?»

Сообщаем, что с данным материалом, помещенным в «Кузбассе» 20 апреля с. г., ознакомлены все специалисты, занимающиеся разработкой моделей пальто мужского.

Пальто мужские зимние, о которых шла речь в статье, выпускались производственным швейным объединением «Томь» по двум моделям на подкладке из искусственного меха с неотстегивающимся капюшоном. Данные пальто были изготовлены и поставлялись в торговую сеть в заказанных объемах и пользовались повышенным спросом.

Коллекция пальто мужского объединения «Томь» на 1985 год состоит из 23 моделей. При ее комплектовании учитывались мнения художников-модельеров, основанные на анализе данных по изучению спроса. В коллекцию включены пальто, полупальто, куртки из шерстяных, смесовых тканей на различных утеплителях с отстегивающимся капюшоном.

М. ЧЕРКАСОВА,
заместитель начальника объединения «Запсибшвейпром».

В НЕСКОЛЬКО СТРОК

НОВОКУЗНЕЦК. (В. МАЛЫШЕВ). Министерство просвещения РСФСР и Российский совет ДСО «Буревестник» присвоили Новокузнецкому педагогическому институту первое место среди родственных вузов республики за массово-оздоровительную работу.

БЕРЕЗОВСКИЙ. (Б. МИХАЙЛОВ). 25 комплексно-творческих бригад, объединяющих полторы тысячи рационализаторов, создано на разрезе «Черниговский».

За технический прогресс

КОМПЛЕКС НА РАСПУТЬЕ

МЕХАНИЗИРОВАННАЯ добыча угля применяется на шахтах Прокопьевского рудника очень слабо. В объединении «Прокопьевскуголь» лишь около пяти—шести процентов топлива выходит из комплексно-механизированных забоев, остальной уголь добывается буровзрывным способом.

Дело не только в сложных условиях рудника, на которые порой неоправданно сваливают задержки в развитии механизации. Трудно бывает сломать традиционный подход к этому делу. О слабом внедрении комплекса КНК, разработанного в КузНИУИ и запущенного в серийное производство, «Кузбасс» уже рассказывал. Почти так же плохо идет внедрение агрегата АК-3 и особенно комплекса КПК-1. Об этом комплексе надо рассказать особо.

При первых же испытаниях КПК-1 понравился шахтерам: простой в изготовлении и управлении, удобный при монтаже, маневренный. В 1976 году на шахте «Краснокаменская» опытным образцом комплекса добывали по 18 тысяч тонн угля в месяц. Это почти в три раза больше, чем из ручной лавы. По результатам испытаний КПК-1 был принят к серийному производству.

И тут начались неурядицы. Производственники начали корректировать документацию и допустили ошибки. На Киселевском машзаводе имени Черных установочную серию механизмов сделали с низким качеством. Кадры механизаторов, ремонтную базу для КПК-1 объединение не подготовило. В результате завод перестал их выпускать, внедрение на шахтах прекратилось.

Однако КузНИУИ продолжал совершенствовать комплекс, который рассчитан на пласты крутого падения мощностью от 1,8 до 2,6 метра. В 1981—1983 годах модернизировали лавную крепь и крепь сопряжения. А чтобы независимо от прихотей производственников вести испытания, сделали на экспериментальном заводе института опытный образец.

Большинство пластов рудника имеют геологические нарушения. Поэтому модернизация комплекса была направлена на то, чтобы он успешнее противостоял стихии, был устойчив и безопасен в любой ситуации.

Институту удалось заключить договор на испытания модернизированного КПК-1 с шахтой имени Дзержинского. Инерцию объединения «Прокопьевскуголь» просто обошли.

С января этого года комплекс отрабатывает на предприятии пласт Встречный, типичный по условиям залегания. Договор о творческом сотрудничестве института и шахты дал первый результат. Для обучения рабочих мы направили в бригаду научных сотрудников и конструкторов, и таким образом слабое место предыдущего внедрения — отсутствие подготовленных кадров рабочих — преодолели.

Итоги подтверждают правильность выбранного пути. Комплекс в условиях осложненного геологическими нарушениями пласта продвинулся за срок испытаний на 120 метров. В отдельные дни суточная добыча достигала 600 тонн. Все это доказывает, что возможна механизированная отработка нарушенных пластов.

Руководство шахты и рабочие просят в 1985 году изготовить и внедрить еще один такой механизм. Институт и рад бы пойти навстречу; ведь дело касается детища ученых. Но проблема серийного изготовления и применения КПК-1 снова беспокоит, как и восемь лет назад. Комплекс опять не очень серьезно заинтересовал объединение: о централизованном обучении кадров, создании ремонтной базы здесь дальше разговоров дело, увы, не идет.

Давно известно: без строгого соблюдения технологии, грамотного обслуживания, четкой организации труда в забое устойчивая работа механизированного комплекса невозможна.

Тут и руководству предприятия надо внимательно за всем этим следить, и специальным службам объединения постоянно контролировать ход механизированной добычи. Ведь, если при повторном запуске в серию КПК-1 будет простаивать или работать не в полную нагрузку, авторитет этой хорошей машины может быть окончательно подорван в глазах шахтеров. Тогда уж поднять его будет очень трудно.

Не раз уже приходилось отмечать, что прокопьевские механизаторы не любят перенимать опыт других. Исправить это—по силам объединению «Прокопьевскуголь». Адреса передовых в деле механизации коллективов известны всем. Это в первую очередь «Южкузбассуголь», где главное внимание уделяют ремонтной смене, ее комплектованию наиболее квалифицированными рабочими, строго выполняют ремонтно - профилактические работы.

И еще одно важное обстоятельство надо учитывать. Какой бы ни была геология Прокопьевского рудника, его будущее за механизированной выемкой угля. Решать эту задачу призван в первую очередь КузНИУИ. Однако без пересмотра производственниками своего отношения к вопросам испытания и внедрения средств механизации ученым в одиночку дело не сдвинуть. Техническое перевооружение шахт Прокопьевска способны ускорить только совместные усилия.

Е. ПОДКОРЫТОВ,
зав. отделом КузНИУИ,
кандидат технических наук.
г. Прокопьевск.

Растут привесы

Телятницы колхоза им. Ленина Л. Н. Ефамозская, Т. А. Николаева и Т. Е. Крупина строго выполняют все зоотехнические требования по уходу, содержанию и кормлению молодняка. А потому и среднесуточные привесы по их группам — от 750 до 940 граммов при плане 500.

С. КАЧАЛОВ.
Ленинск-Кузнецкий район.

Возвращаясь к напечатанному

СОЮЗ С АКАДЕМИЕЙ СОСТОЯЛСЯ

Пять лет назад наша газета рассказала о создании при Кузбасском политехническом институте региональной лаборатории прикладной теплофизики Института теплофизики Сибирского отделения АН СССР.

Инициатором ее организации был академик С. С. Кутателадзе, которого энергично поддерживал Кемеровский обком КПСС. Поддержали этот эксперимент также Минвуз РСФСР и ректор Кузбасского политехнического института, профессор М. С. Сафохин. В стенах КузПИ благодаря общим усилиям начала действовать академическая лаборатория — одна из новых форм содружества и влияния Академии наук СССР на работу вуза.

Предстояло вести фундаментальные и прикладные исследования на уровне академии, приобщать к этим исследованиям преподавателей и студентов КузПИ, готовить, как сейчас модно говорить, инженеров XXI века.

Что же дал опыт? Состоялся ли союз вуза с академией?

Не так давно в Кемерово приезжал директор Института теплофизики, академик С. С. Кутателадзе с группой ученых. Приезд его на этот раз был вызван значительными результатами исследований академической лаборатории. А несколько раньше он приезжал сюда, обуреваемый сомнениями после доклада в Новосибирске заведующего лабораторией Г. С. Сердакова. Ему как-то не верилось, что так быстро можно двинуть дело на академическом уровне. Тогда я задала Самсону Семеновичу вопрос:

— И что же, сомнения ваши подтвердились?

— Прошу вас записать точно, — ответил он, — я поражен, с какой аккуратностью и академической культурой оборудована лаборатория. Много аппаратуры, три прекрасных исследовательских стенда, созданных на дальнюю перспективу. Пожалуй, в нашем институте не все лаборатории так оборудованы. Будем помогать Сердакову активнее.

Теперь, когда уже в Новосибирске я спросила академика, как он оценивает результаты пятилетней деятельности лаборатории, Самсон Семенович ответил без тени сомнения:

— Мы не ошиблись, поручив лабораторию заведующему кафедрой процессов машин и аппаратов химических производств КузПИ, бывшему сотруднику нашего института, доктору технических наук, профессору Георгию Семеновичу Сердакову. Он успел за эти годы сделать значительно больше, чем мы ожидали. Исследования лаборатории ведутся по всем правилам фундаментальной науки. Это очень существенно.

...Лаборатория скорее похожа на техническую мастерскую: всюду приборы, аппараты.

Знакомлюсь с одним из стендов. Здесь ассистент кафедры П. Т. Петрик ведет эксперименты по изучению процессов тепломассопереноса при конденсации с зернистыми слоями. Что значит сие ученое название? Вопросами конденсации в мире занимаются уже полтора столетия. Широко известны работы Нуссельта, Капицы, Кутателадзе, ставшие классическими. Но эти классические теории рассматривают процессы конденсации, проходящие на гладких охлажденных поверхностях. А вот при конденсации через слой зернистого материала, как выяснилось, процессы идут так, что классическая теория «споткнулась», оказалась не совсем точной.

Из многочисленных примеров возьмем один — добычу нефти. Чтобы достать тяжелую нефть, залегающую более глубоко, ее надо разогреть. Для этой цели используют разные вещества, в том числе и водяной пар. Загонят его в скважину, а он иной раз исчезнет—и никакой отдачи. Что там происходит с конденсацией в глубоких пористых пластах? Чтобы создать методы расчета подобных процессов разогрева, надо знать законы конденсации, чем и занимается лаборатория, и в частности Петрик. Эти исследования имеют фундаментальное и прикладное значение.

На следующем стенде младший научный сотрудник Кузбасской региональной лаборатории С. В. Яковлев ведет исследование процессов испарительного охлаждения. Цель? Известно, что такое градирни. Это устройства, которые необходимы для отвода тепла, выделяющегося в производственных установках, в окружающую среду. Вместе с этим теплом выбрасываются в атмосферу и вредные вещества. Сократить их выбросы, создать симбиоз градирни и теплообменника — пленочного охладителя — такова задача этого исследования.

Уже получены результаты, имеющие практическое значение. На базе этих исследований разработаны методы расчета и проектирования испарительных охладителей, ведутся переговоры с предприятиями на внедрение этой аппаратуры.

Младший научный сотрудник М. М. Клименко начал работы по анализу технологических схем энергосберегающих химических производств. Сооружают здесь и другие экспериментальные стенды для исследования процессов тепломассопереноса. Их создают ученые лаборатории и кафедры В. Н. Байбуз, А. И. Лазарев, Ю. О. Афанасьев.

Как видим, все исследования, начатые лабораторией, находятся на острие современных, пока еще не решенных проблем. Не решенных не только в нашей стране, но и в мире. Здесь добывают новые данные, а по сути новые знания.

Труд ученых не вмещается в рамки отведенного им времени, они здесь пропадают частенько до позднего вечера, проводят сотни и сотни опытов. Настоящее дело не делают люди равнодушные.

— Знаете, какая у нас интересная работа, — говорили мне ребята. — Мы же делаем все сами: сочиняем схемы стендов, монтируем их, налаживаем, разрабатываем и изготавливаем датчики, паяем, слесарим, обрабатываем эксперимент.

— Расхвастались, — споткнулся один из сотрудников. — Вы не о нас, вы о профессоре Сердакове расскажите. Он один в двух лицах: руководитель кафедры и лаборатории. От него все: идеи, мысли, помощь, поддержка, связь с Сибирским отделением Академии, решения всех проблем...

Вот почему так уверенно сказал академик Кутателадзе, что «мы не ошиблись».

Коллектив, возглавляемый Сердаковым, так четко отработал все многогранные формы сосуществования академической лаборатории при кафедре, что Минвуз РСФСР определил статус этой лаборатории как экспериментальной. Да и аналогов подобного симбиоза пока нет.

С одной стороны, идет активная работа для будущего науки, с другой—тесная со студентами и предприятиями региона. Налажена деловая связь с объединениями «Азот», «Карболит», «Химпром», Кузнецким, Западно-Сибирским металлургическими комбинатами и другими предприятиями. Содружество с промышленностью — это источник научно-прикладной тематики выполняемых исследований, к которым привлекаются и студенты, и возможность знакомить представителей промышленности с достижениями и разработками базового Института теплофизики СО АН СССР.

Многое дает преподавателям и молодым ученым непосредственное общение с сотрудниками Института теплофизики. Они заимствуют в Академгородке экспериментальные методики и опыт научных исследований, посещают лаборатории, участвуют в семинарах, симпозиумах, конференциях, школах молодых ученых Сибирского отделения АН СССР. А ученые Института теплофизики посещают лабораторию в Кемерове, читают лекции по основным вопросам современной науки. Все это расширяет кругозор, повышает эрудицию молодых сотрудников, а отсюда—более высокое качество преподавания и подготовки инженерных кадров. По сути это своеобразный факультет повышения квалификации, значительно более действенный и эффективный, чем существующие формы обучения на четырехмесячных курсах в центральных вузах.

За эти годы заметно активизировалась работа студентов. В экспериментальных работах лаборатории принимают участие до тридцати процентов студентов. В свои курсовые и дипломные работы они включают элементы исследования.

Сотрудник кафедры В. Н. Байбуз показывает мне свое детище — учебную лабораторию по курсу термодинамики и теплопередачи, где он проводит со студентами практические занятия. Создана лаборатория силами Института теплофизики на высоком научном уровне. Здесь смонтированы четыре действующих стенда — гордость кафедры. Они оснащены современными приборами и контрольно-измерительной техникой.

Потом уже все вместе мы говорим о подготовке инженеров для работы в следующем веке.

— Конечно, далеко не все студенты проявляют заинтересованность, — говорят они. — Но в каждой группе есть несколько увлеченных, рвущихся к неизвестному ребят, у них совсем иной уровень мышления. Вот эти будут достойно нести инженерную службу в XXI веке.

Как видим, с какой стороны ни поверни, польза от академической лаборатории безусловная.

Н. СПИРИНА,
спец. корр. «Кузбасса».
гг. Новосибирск — Кемерово.

СОБЫТИЯ ЗА РУБЕЖОМ

С опасным грузом

ТОКИО, 18. (ТАСС). Заход американской атомной подлодки «Тани» с «Томагавками» на борту в порт Йокосука — крупнейшую базу ВМС США на Дальнем Востоке — свидетельствует о намерении Вашингтона превратить архипелаг в стартовую площадку для крылатых ракет, плацдарм для подготовки ядерной войны.

Действуя в соответствии с известной инструкцией Пентагона «не отрицать и не подтверждать наличия ядерного оружия на американских военных объектах», командование вооруженных сил США в Японии уведомило здешний МИД, что подлодка зашла «для отдыха экипажа и пополнения запасов». Городские власти Йокосуки, оппозиционные партии, массовые общественные организации потребовали от американцев заверения в том, что на «Тани» нет ядерного оружия. Игнорируя законные требования широких слоев общественности, руководство МИД заявило: «У нас нет намерения консультироваться по этому вопросу с Вашингтоном. США не сообщили, что на подлодке есть такое оружие, значит, его на ней нет».

Поспешные высказывания МИД не вяжутся с откровенными заявлениями американских официальных лиц. В мае Пентагон официально объявил, что с июня текущего года крылатые ракеты на подлодках типа «Тани» оснащаются ядерными боеголовками. Командующий тихоокеанским флотом США С. Фоли подтвердил, что «оснащение американских кораблей «Томагавками» уже началось».

Прибытие субмарины с опасным грузом вызвало общенациональную волну возмущения. Социалистическая, коммунистическая партии, партия Комэйто заявили протест правительству, отказавшемуся получить от Вашингтона гарантии в том, что на «Тани» нет ядерного оружия. Такая политика, указывается в заявлениях, растаптывает три так называемых «неядерных» принципа Японии — не иметь, не производить и не ввозить ядерное оружие.

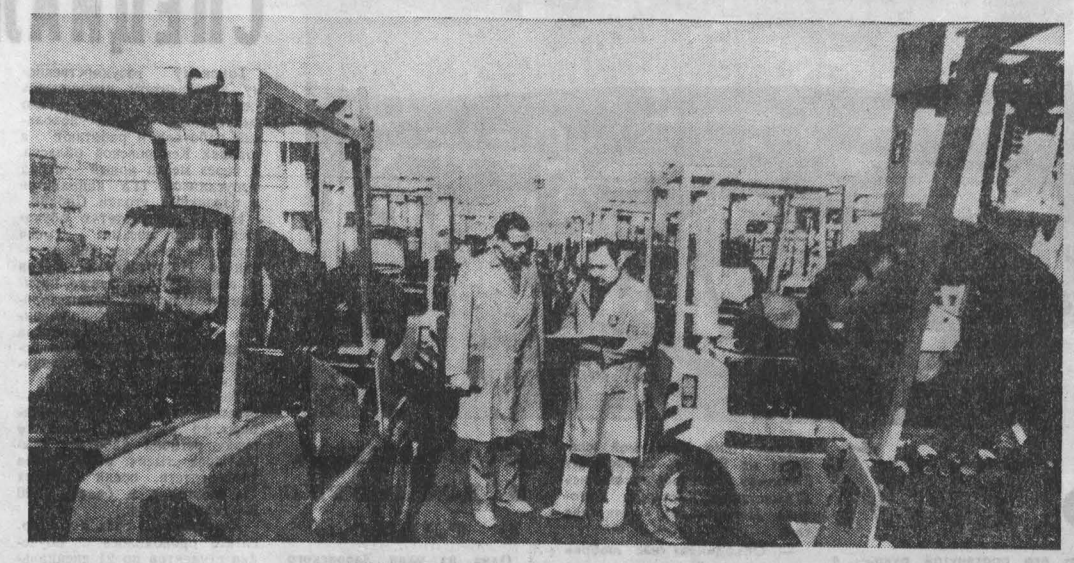

Программа СЭВ — в действии

С ТЕЛЕТАЙПНОЙ ЛЕНТЫ

Значительно расширилась за последние годы география поставок болгарских автокаров. Эти маневренные машины можно встретить на строительных площадках и в складских помещениях 70 стран. Сейчас в НРБ ежегодно производится 32 тысячи автокаров различных модификаций. Большая их часть экспортируется в страны—члены СЭВ.

Основным «создателем» этих машин в республике стал пловдивский комбинат «Рекорд». Здесь освоен выпуск погрузчиков грузоподъемностью от 2 до 3,5 тонны, которые предназначаются для работы в сложных климатических условиях.

НА СНИМКЕ: на открытой площадке комбината «Рекорд». Советский эксперт Н. Односум и болгарский инженер М. Чарданов проверяют очередную партию мотокаров для отгрузки в СССР.

Фото БТА—ТАСС.

УЛАН-БАТОР. Крупная оросительная система вступила в строй в Увэр-Хангайском аймаке Монголии. Построенная с помощью Советского Союза, она даст влагу двум тысячам гектаров полей госхоза «Хархорин». По мнению специалистов, это позволит получать высокие стабильные урожаи зерновых культур.

Ускоренное развитие ирригации — важный фактор интенсификации земледелия, а также животноводства республики. До конца текущей пятилетки намечено обеспечить орошение 12 млн. гектаров пастбищ, построить в засушливых районах ряд мощных ирригационных систем. Весомую помощь в укреплении материально - технической базы отрасли оказывают Монголии Советский Союз, Венгрия, ГДР, другие социалистические страны.

ЛИССАБОН. Убедительные данные, свидетельствующие о драматическом положении португальских трудящихся, привели участники состоявшегося здесь коллоквиума на тему «Экономический кризис и бедность».

В стране насчитывается около полутора миллионов неграмотных, почти 36 проц. населения ютятся в жилищах без элементарных удобств. По словам профсоюзного руководителя К. Баррету, количество безработных в Португалии с 1975 года возросло на 133 проц. В настоящее время около 150 тыс. трудящихся, занятых на 457 предприятиях, не получают заработной платы. Только коренное изменение социально-экономической политики правительства, заявил он, способно покончить с подобным бедственным положением.

НЬЮ-ЙОРК. Генеральный секретарь ООН Х. Перес де Куэльяр информировал Совет Безопасности о том, что он принял решение создать две группы наблюдателей для проверки выполнения Ираном и Ираком взятых ими обязательств не подвергать бомбардировкам или обстрелам центры с гражданским населением.

Как известно, правительства обеих стран дали позитивный ответ на обращение генерального секретаря ООН взять на себя такое обязательство, исходя из принципов гуманности. Оба правительства просили при этом принять меры для проверки в случае необходимости возможных нарушений.

(ТАСС).

«Под колпаком» у спецслужб

САН-ФРАНЦИСКО, 18. (ТАСС). Известный американский писатель Джон Стейнбек на протяжении десятилетий находился «под колпаком» у спецслужб, которые пристально следили за каждым его шагом.

По сообщению газеты «Сан-Хосе меркьюри ньюс», директор центра по творческому наследию Дж. Стейнбека в университете города Сан-Хосе Р. де Мотт, получивший доступ к архивам Федерального бюро расследований, установил, что ФБР вело слежку за писателем с 1939 года.

Американская политическая охранка — далеко не единственное ведомство, которое проявляло «интерес» к личности Дж. Стейнбека, автора знаменитого романа «Гроздья гнева», который снискал ему мировую славу, принес звание лауреата Нобелевской премии и одновременно навлек на него ярость американской реакции. В заведенном на него секретном досье имеется пометка, свидетельствующая о том, что «дело» на писателя было заведено в ФБР «в результате расследований, проводившихся другими правительственными ведомствами».

Целая орава соглядатаев собирала данные обо всех передвижениях писателя, его знакомствах, связях с представителями левых кругов, вырезки из прогрессивных газет со статьями о его творчестве.

Постоянно «интересовалась» Дж. Стейнбеком и армейская разведка. Приклеив ему ярлык «неблагонадежного», контрразведка не допустила Дж. Стейнбека к несению военной службы, когда он вызвался пойти добровольцем в армию в годы второй мировой войны.

Писатель знал об установленной за ним слежке и тяжело переносил ее зловещее бремя. В досье имеется записка, направленная им в 1942 году на имя тогдашнего министра юстиции США Ф. Бидли. «Не могли бы вы попросить Эдгара Гувера, чтобы его парни перестали наступать мне на пятки, — с гневом писал Стейнбек. — Это изнурительно, когда тебя считают враждебным иностранцем».

Свидетельствует пресса

НИКАРАГУА СТРОИТ И ЗАЩИЩАЕТСЯ

О мирном строительстве в Никарагуа, несмотря на готовящуюся агрессию извне, рассказывает французский журнал «Кайе дю коммюнисм».

В 1983 году Никарагуа добилась роста производства промышленной продукции на 5 процентов, что выдвигает эту страну вперед по сравнению с большинством других латиноамериканских стран, производство которых, наоборот, в среднем упало на 3,5 процента.

Только в Никарагуа и на Кубе не снизился жизненный уровень населения, несмотря на кризис и снижение уровня жизни в соседних странах. В Никарагуа теперь самые низкие цены в Латинской Америке на товары первой необходимости.

Немалых успехов добились в стране и в области социальных преобразований. Развернулась кампания по ликвидации безграмотности среди взрослого населения, за всеобщее обеспечение бесплатной медицинской помощью, расширяется жилищное строительство.

Уже достигнуты немалые успехи. Число учащихся среди детей и взрослых выросло до одного миллиона при общей численности населения в 2,8 миллиона. Расходы на медицинское обслуживание составляют сегодня 16 процентов всего национального бюджета.

Все это достигнуто, несмотря на то, что в течение уже четырех лет народ страны живет в условиях «военной экономики». 350 миллионов долларов —такова цена ущерба, нанесенного агрессиями против Никарагуа.

Сандинистский фронт национального освобождения ставит сегодня первоочередные задачи: обеспечить полностью свою страну продуктами питания, увеличив рост сельскохозяйственного производства, преобразовав промышленную структуру страны, ранее приспособленную для колониальных потребностей.

Далее — расширить круг своих внешних торговых партнеров, ввести рационализацию капиталовложений и направить их прежде всего на эксплуатацию природных богатств, на создание агропромышленного производства.

Во время сомосовской диктатуры никарагуанская экономика почти полностью зависела от США. Сегодня Никарагуа уже ведет торговые отношения, кроме социалистических стран, с США, Францией, Испанией, многими странами Латинской Америки.

Сандинистский фронт принял ряд мер по субсидированию некоторых продуктов питания, что, естественно, оказывает большую помощь трудящемуся населению, нормализует распределение товаров, снижает спекулятивные возможности частных торговцев. Естественно, это недешево обходится государству — около 16 миллионов долларов в год. Наряду с этим развиваются пищевые отрасли промышленности. Уже повышено до 26 процентов производство муки, растительного масла, кофе, мыла.

В сельском хозяйстве полным ходом осуществляется аграрная реформа, которая дает впечатляющие результаты: в 1983 году сельскохозяйственное производство выросло на 14,3 процента. Недавно министр сельского хозяйства республики Хайме Уилок Роман во время церемонии раздачи земель 816 крестьянским семьям одного из округов страны заявил: «Мы сдержим свое обещание и сделаем так, чтобы ни один никарагуанец не остался без земли».

Аграрная реформа имеет две фазы. Первая началась в 1979 году, когда земли Сомосы и его приближенных были переданы государственным сельским общинам. Создание этих общин принесло большое улучшение никарагуанским крестьянам (твердая заработная плата, хорошие условия труда). Члены этих общин бесплатно обеспечиваются медицинской помощью, образованием. Можно сказать, что эти общины—основа сандинистской народной революции, так как их члены принимают непосредственное участие в управлении обработкой земель, организуют производственные советы. Созданная ими ассоциация трудящихся крестьян имеет 40 тысяч членов.

Вторая фаза началась с принятия аграрной реформы путем голосования в 1981 году. Она позволяет экспроприировать земли, брошенные бывшими крупными землевладельцами. Согласно принятому закону, эти земли могут быть переданы только сельскохозяйственным кооперативам, представляющим вторую форму коллективного ведения сельского хозяйства. Уже создано более трех тысяч таких кооперативов. Они объединяют 60 тысяч крестьян, то есть примерно 50 процентов всех крестьян.

Основная цель аграрной реформы—достичь следующего распределения земли: 20 процентов всех земель предоставить государственным сельским общинам, 50 процентов — кооперативам, 20 процентов — мелким индивидуальным хозяйствам и 10 процентов — крупным хозяйствам.

Перед Никарагуа стоит задача расширить производство кофе и хлопка, основного поставщика иностранной валюты. При этом главная роль в выполнении этой задачи как раз возлагается на государственные сельские общины и кооперативы, так как индивидуальные хозяйства работают внепланово, развивают те культуры, которые под силу мелкому и несовершенному техническому оборудованию.

В промышленности частный сектор также выпускает свою продукцию. Среди предпринимателей есть явно симпатизирующие новому строю, правительство оказывает им финансовую поддержку, способствует расширению их предприятий. Вместе с тем среди частных предпринимателей есть и такие, кого называют здесь «контрас». У них свои связи с зарубежными фирмами, в их руках своя радиопрограмма, ежедневная газета «Ля Пренса».

Наличие частного сектора в сельском хозяйстве и в промышленности, естественно, порождает острую идеологическую борьбу.

Особое значение эта борьба приобретает сегодня, в преддверии выборов в законодательные органы страны. У Сандинистского фронта цели ясны: совместно с другими массовыми демократическими организациями поставить у власти представителей большинства народа. Фронт укрепляет эти массовые организации именно для того, чтобы они участвовали в борьбе за народное дело. В этих массовых добровольных организациях, а также в народной милиции и в «резервных батальонах» простые трудящиеся, женщины, молодежь участвуют в гражданской обороне, которую армия пока не может полностью обеспечить. Этот союз между армией и народом составляет основу сандинистской защиты от контрреволюции. Принятие Государственным советом в сентябре 1983 года обязательной воинской повинности (а этому противилась церковь) рассматривается теперь как необходимость для защиты революции.

В 1982 году правительство в связи с прямой угрозой военного нападения приняло решение о разделении территории Никарагуа на отдельные экономические районы, о децентрализации государственного аппарата. Созданы шесть автономных районов и три специальные зоны. Они способны в случае необходимости обеспечивать полное самоуправление. В нынешней тревожной обстановке непрерывных агрессивных выпадов извне, когда защита революции представляет первостепенное значение, раздача оружия населению показывает глубокую связь правительства и народа.

Народ будет решительно защищать свою страну от нападения, потому что он рассматривает демократический строй как выстраданный в долгой борьбе. Трудящиеся никарагуанцы видят, что государство управляется при прямом участии народа. Никакие законы не принимаются Государственным советом без обсуждений их проектов во всех массовых организациях. Еженедельно, с тем чтобы всему населению были ясны планы Сандинистского фронта, члены правительства организуют «публичные форумы», где все желающие могут принять участие в обсуждении поставленных вопросов. Содержание этих форумов полностью передается по всем программам радио и телевидения.

Выборы Национального собрания из 90 членов, президента и вице-президента республики назначены на 4 ноября этого года. Голосовать будут все никарагуанцы, достигшие шестнадцатилетнего возраста.

В предвыборной кампании принимают участие одиннадцать политических партий, включая оппозиционные. Сандинисты уверены, что никарагуанцы, своей кровью доказавшие стремление к свободе во время восстания, в подавляющем большинстве проголосуют за Национальное собрание, которое не допустит возврата к колониальному прошлому.

(АПН).

«Слуга народа» — махинатор

ВАШИНГТОН, 18. (ТАСС). Федеральный суд приговорил члена палаты представителей конгресса США Джорджа Хэнсена (республиканца, от штата Айдахо) к тюремному заключению сроком до 15 месяцев и штрафу в 40 тыс. долларов. «Слуга народа» был признан виновным в противозаконных финансовых махинациях и, в частности, в утаивании от контрольных органов конгресса почти 334 тыс. долларов.

Уже не в первый раз этот консервативный законодатель попадается на аферах. Несколько лет назад он уже был уличен в нарушении законов, регулирующих ведение предвыборной кампании, однако отделался лишь легким испугом. Не испытывает Хэнсен особой тревоги и сейчас. Сразу после решения судьи попавшийся с поличным жулик нагло заявил, что «не намерен отправляться в тюрьму» и планирует с помощью юридического крючкотворства «в конце концов выйти победителем». Одновременно он как ни в чем не бывало ведет в своем штате кампанию по переизбранию в конгресс на очередной срок. Хэнсен убежден, что благоволящая к сильным мира сего американская Фемида и могущественные покровители в администрации Рейгана выручат его из беды.

Примечательно, что высокопоставленный аферист стал первым в США выборным должностным лицом, осужденным согласно так называемому закону об этике в правительстве. Хотя закон был принят еще в 1978 году по следам разоблачений коррупции и мошенничества в высших эшелонах американского истэблишмента, власти прибегли к нему впервые, да и то под мощным нажимом возмущенной общественности. Выбрав Хэнсена в качестве «козла отпущения», американская Фемида, однако, позволила уйти от ответственности махинаторам гораздо более крупного калибра. За примером далеко ходить не нужно — участники громкого политического скандала «рейгангейт», обвиняемые в нарушениях закона об этике в правительстве, не только не привлечены к уголовной ответственности, но и продолжают оставаться на высоких постах в администрации.

ТВ

19, ВТОРНИК

I ПРОГРАММА

Передачи ЦТ.

8.00 «Время».
8.40 Утренняя гимнастика.
8.55 «Футбольное обозрение».
9.25 «Поет и танцует Верховина».
10.10 «Делай с нами, делай, как мы, делай лучше нас».
11.10 «Жизнь Берлиоза». Художественный телефильм. 4-я серия.
12.00 Новости.
Перерыв до 14.10.
14.15 Новости.
14.35 «Через собственный горизонт». Документальный телефильм.
15.00 «Ребятам о зверятах».
15.30 «Стадион для всех».
16.00 «Строительство и архитектура». Киножурнал.
16.10 Л. Леонов. «Нашествие».
16.55 Встреча школьников с народным учителем СССР Г. А. Ивановой.
17.30 Концерт.
17.45 «Опасные тенденции».
Кемерово.
18.30 «Новости дня».
Передачи ЦТ.
18.45 «Сегодня в мире».
19.00 «Для вас, дорогие товарищи!». Концерт по заявкам ветеранов.
19.35 «Наука и жизнь».
20.05 «Жизнь Берлиоза». Художественный телефильм. 5-я серия.
21.00 «Время».
21.35 Концерт мастеров искусств в Колонном зале Дома союзов.
23.15—23.35 «Сегодня в мире».

II ПРОГРАММА

Передачи ЦТ.

8.00 Утренняя гимнастика.
8.20 «Горный край». Документальный телефильм.
8.30 «Сегодня, или никогда». Художественный фильм.
9.55 «Жизнь и книги А. Грина».
10.45 «Школьникам о хлебе». Передача 3-я.
11.30 Французский язык.
12.00 Фильм—детям. «Мустанг иноходец».
Перерыв до 18.00.
Кемерово.
18.00 «Стихи—детям». С. Маршак.
Передачи ЦТ.
18.30 «Народные мелодии».
Кемерово.
18.45 «Благоустройство — забота общая (г. Киселевск).
19.15 Документальный фильм.
19.30 «Кузбасс. День за днем».
Передачи ЦТ.
20.00 «Спокойной ночи, малыши!».
Кемерово.
20.15 «Мастера». Портреты Родины моей.
20.55 «Эхо дня».
Передачи ЦТ.
21.00 «Время».
21.35 «Вальс» Художественный телефильм.
22.35 «По музеям и выставочным залам». Музей Васнецова.
23.00—00.45 Чемпионат СССР по футболу. «Днепр» — «Динамо» (Тбилиси).

Р

19, ВТОРНИК

6.40 Программа передач. Погода. 6.43 Новости Кузбасса. Погода. 7.30 Новости Кузбасса. 7.40 Передача по проблемам научного атеизма. 7.58, 8.25 Погода. 8.27 Обзор областных газет. 8.35 Объявления. 8.45 Поет Г. Васильев. 15.08 Погода. 18.45 Новости Кузбасса. Погода.

САХАЛИНСКИЙ ОБЛАСТНОЙ ДРАМАТИЧЕСКИЙ ТЕАТР им. А. П. ЧЕХОВА

ГАСТРОЛИ

в помещении Кемеровского театра драмы имени А. В. Луначарского

РЕПЕРТУАР С 1 ПО 31 ИЮЛЯ

1, 22-го — **М. ГОРЬКИЙ. ВАССА ЖЕЛЕЗНОВА**
Первый вариант.

2, 20, 24, 26 — **М. ЛАРНИ. МОШЕННИК ПОНЕВОЛЕ**
Комедия в двух частях

3, 21 — **А. ШАГИНЯН. ЛЕТНИМ ВЕЧЕРОМ**
Драматическая повесть в двух частях.

4, 5, 6, 7, 8, 9, 10 — **Н. А. ОСТРОВСКИЙ. КРАСАВЕЦ МУЖЧИНА**
Комедия в двух частях с участием засл. арт. РСФСР, артиста Государственного Малого театра Союза ССР Ю. Васильева.

11, 12, 13, 14, 16 — **М. МЕЙО, М. ЭННЕКЕН. МОЯ ЖЕНА — ЛГУНЬЯ**
с участием засл. арт. РСФСР, артиста Государственного Малого театра Союза ССР Ю. Васильева.

15, 17 — **А. ДУДАРЕВ.**
ПРЕМЬЕРА
ВЕЧЕР
Драма в двух частях.

18, 23, 27 — **В. ШУКШИН. А ПОУТРУ ОНИ ПРОСНУЛИСЬ**
Комедия в двух частях.

19, 31 — **А. ДУДАРЕВ. ПОРОГ**
Драма в двух частях.

25, 28, 29, 30
Спектакль будет объявлен особо.

Начало спектаклей: дневных в 10 час., вечерних—в 19 час.
Касса работает с 13 до 20 час.
Принимаются коллективные заявки.
Справки по тел.: 6-25-43, 6-83-28.

КЕМЕРОВСКИЙ ОБЛАСТНОЙ СОВЕТ ПО ТУРИЗМУ И ЭКСКУРСИЯМ

ПРИГЛАШАЕТ в путешествие на комфортабельном теплоходе «Патрис Лумумба», который следует по рекам Оби и Иртышу.

За время путешествия туристы побывают в Новосибирске, Томске, Нарыме, Сургуте, Ханты-Мансийске, Тобольске, Салехарде.

Экскурсоводы познакомят туристов с историей городов, памятниками культуры, развитием промышленности и социальным преобразованием Сибири.

На теплоходе к услугам туристов уютные каюты различных категорий, библиотека, рестораны, музыкальный салон. Теплоход следует по маршруту Новосибирск—Салехард с 4 и с 23 августа. Стоимость путевки от 190 до 285 руб., в зависимости от категории каюты. Продолжительность маршрута — 19 дней.

За справками обращаться по адресу: 650055, г. Кемерово, ул. Дзержинского, 20. Тел. 6-82-02.

НОВОСИБИРСКИЙ ТОПОГРАФИЧЕСКИЙ ТЕХНИКУМ ОБЪЯВЛЯЕТ ПРИЕМ УЧАЩИХСЯ

НА ПОЛУТОРАГОДИЧНЫЕ КУРСЫ ПО СПЕЦИАЛЬНОСТЯМ: топографы, геодезисты-строители геознаков, чертежники.

На курсы принимается молодежь в возрасте 17—30 лет с образованием 8—10 классов. Юноши принимаются только с военным билетом. Иногородние по специальностям топографы и геодезисты обеспечиваются жильем в частном секторе. Начало занятий топографов и геодезистов 12 ноября, чертежников—1 октября. Поступившие на курсы по специальностям топографы и геодезисты направляются в полевой период на стажировку в экспедиции со сдельной оплатой труда. Зачисление на курсы производится без экзаменов. Учащимся выплачивается стипендия 60 руб. в месяц.

Обращаться по адресу: 630051, г. Новосибирск, 51, ул. Волочаевская, 58, Тел. 77-10-72, топографические курсы.

УВАЖАЕМЫЕ КЕМЕРОВЧАНЕ!

АТЕЛЬЕ ФАБРИКИ РЕМОНТА И ПОШИВА ОДЕЖДЫ № 2

ПРИНИМАЮТ ЗАКАЗЫ на пошив верхней мужской, женской одежды, брюк, выполняют срочный ремонт и обновление изделий из имеющихся в ателье искусственного меха и тканей, а также могут покрыть куртку или полушубок тканью, перешить с большего размера на меньший.

Кроме того, ателье принимают заказы на пошив изделий на меховой подкладке из искусственного меха, имеющегося в ателье, и из меха, приобретенного заказчиком.

Просим сделать заказ своевременно, не дожидаясь, когда приток заказов увеличится и значительно удлинятся сроки исполнения.

За справками обращаться:
ателье № 6 — ул. Весенняя, 21, телефон 6-65-39;
ателье № 11 — пр. Ленина, 114, телефон 55-33-79;
ателье № 8 — пос. шахты «Ягуновская», телефон 22-94-54;
ателье № 14 — ул. Дзержинского, 23, телефон 6-69-40;
ателье № 12 — ул. В. Волошиной, 5, телефон 28-12-66;
ателье № 10 — ул. Н. Островского, 27, телефон 6-45-23;
филиал ателье № 10 — ул. Красная, 10, 6-й корпус Кемеровского госуниверситета, телефон 23-05-87.

БЮРО ПО ТРУДОУСТРОЙСТВУ НАСЕЛЕНИЯ

ПРИГЛАШАЕТ НА РАБОТУ В АВТОТРАНСПОРТНОЕ ПРЕДПРИЯТИЕ механиков ОТК, мастера, секретаря-машинистку, мотористов, плотников, слесаря-сантехника, диспетчеров, автоэлектриков, электриков, разнорабочих, водителей первого — третьего классов категорий «В», «С», «Е», токаря.

Обращаться: г. Кемерово, ул. Трудовая, 4; проспект Ленина, 145а.

ПРИГЛАШАЕТ НА РАБОТУ В ТРЕСТ «КЕМЕРОВОГРАЖДАНСТРОЙ» штукатуров, маляров, каменщиков, плотников, бетонщиков, плиточников, кровельщиков, монтажников по монтажу стальных и железобетонных конструкций, электросварщиков—оплата труда сдельно-премиальная; мастеров, секретарей-машинисток, бухгалтеров расчетной и материальной групп, воспитателей, нянь, поваров в детские сады.

Выплачиваются вознаграждение за выслугу лет, тринадцатая зарплата. Семейным в порядке очередности предоставляются квартиры, одиноким—благоустроенное общежитие.

Обращаться: г. Кемерово, ул. Трудовая, 4; проспект Ленина, 145а; ул. Севастопольская, 6.

ТЮМЕНСКИЙ ОБЛАСТНОЙ ТЕАТР ДРАМЫ (в помещении театра драмы). МАЛЕНЬКИЙ СПЕКТАКЛЬ НА ЛОНЕ ПРИРОДЫ. Начало в 19 час. 20 июня—ЭТОТ СТРАННЫЙ РУССКИЙ.

ДОМ КИНО «МОСКВА». Большой зал. Новые цветные художественные фильмы: ПРОСТИ МЕНЯ, АЛЕША (10, 13-40, 16-10, 18, 21-40). ТЫ МОЙ ВОСТОРГ, МОЕ МУЧЕНЬЕ... (11-50, 19-50). Хроникальный фильм ШЕЛЕСТ ТРАВ (к сеансу в 13-40). **Малый зал.** Новый хроникально-документальный фильм И КАЖДЫЙ ВЕЧЕР В ЧАС НАЗНАЧЕННЫЙ... (11-20, 18-20). Художественный фильм ЦВЕТЫ ЛУГОВЫЕ (9-30, 12-50, 14-40, 16-30, 19-50, 21-40).

«ЮБИЛЕЙНЫЙ». Киносборник мультфильмов КОТ КОТОФЕЕВИЧ (10). Новые художественные фильмы: ПРОСТИ МЕНЯ, АЛЕША (11-50, 14-10, 16, 20-50). ВОЛЧЬЯ ЯМА, две серии (18).

«КОСМОС». Художественный фильм ДОРОГОЙ МАЛЬЧИК (11 — для детей). Новые цветные художественные фильмы: ДВОЕ ПОД ОДНИМ ЗОНТОМ (9, 15, 19). СРЕДИ ТЫСЯЧИ ДОРОГ (13, 17, 21). ОБОРОТЕНЬ ТОМ (10, 12, 14, 16, 18, 20, 21-40 — детям смотреть не рекомендуется). Вечер творческого портрета народного артиста СССР Гунара Цилинского (к сеансу в 18 час.).

«ПИОНЕР». Киносборник мультфильмов ВОЛШЕБНОЕ ЛЕКАРСТВО (10, 13-10). ОПЕРАЦИЯ «КОБРА». (11-20, 14-30). ПРИЗРАК ЗАМКА МОРРИСВИЛЬ (16-20, 18-20, 20-20).

«ОКТЯБРЬ». КОРТИК (15). ДУБЛЕР НАЧИНАЕТ ДЕЙСТВОВАТЬ (13, 17, 19, 21).

«МЕТАЛЛУРГ». ПРИКАЗАНО ВЗЯТЬ ЖИВЫМ (16, 18, 20).

«ПРОГРЕСС». ЛГУНЬЯ. (10, 14). УРАГАН ПРИХОДИТ НЕОЖИДАННО (11-40, 16, 17-50, 19-30, 21-20).

«ЛУЧ». ДРУГ МОЙ КОЛЬКА (15). ТАНЦОР «ДИСКО», две серии (12, 17, 20).

«КОМСОМОЛЕЦ». Киносборник мультфильмов ЗМЕЙ НА ЧЕРДАКЕ (15). С ТОБОЙ МЕНЯ РАДУЕТ МИР (17, 19, 21).

ДК СТРОИТЕЛЕЙ. ПРИНЦ И НИЩИЙ (17, 19, 19-40).

ДК ПРОИЗВОДСТВЕННОГО ОБЪЕДИНЕНИЯ «АЗОТ». ДВЕ ПОЛОВИНКИ СЕРДЦА (16, 18, 20).

ДК имени 50-летия ОКТЯБРЯ. ЭТОТ ГРУСТНЫЙ ВЕСЕЛЫЙ ЦИРК (11). ПИРАТЫ ДВАДЦАТОГО ВЕКА (13, 15, 17, 21). ВОЛЧЬЯ ЯМА, две серии (18-30).

ДК КОКСОХИМЗАВОДА. С ЛЮБИМЫМИ НЕ РАССТАВАЙТЕСЬ (17-15, 19, 21).

САХАЛИНСКОМУ ОБЛАСТНОМУ ДРАМАТИЧЕСКОМУ ТЕАТРУ

На период гастролей с 1 по 31 июля требуются благоустроенные квартиры (желательно в районе драмтеатра).

С предложениями обращаться по телефону 6-33-61.

ВНИМАНИЮ АБОНЕНТОВ г. КЕМЕРОВО,

пользующихся услугами автоматической междугородной телефонной станции!

В г. ТОМСКЕ производится переключение телефонов РАТС-4 и РАТС-3 на РАТС-1.

Справки о новом номере телефона можно получить по телефону 2-38-94 в г. Томске.

Областная междугородная телефонная станция.

КЕМЕРОВСКИЙ МАГАЗИН ХИМРЕАКТИВОВ

МЕНЯЕТ новую автомашину ГАЗ-52 на автобус марки ПАЗ.

Обращаться по адресу: г. Кемерово-13, ул. Обская, 1, тел. 22-94-38.

Управление внутренних дел Кемеровского облисполкома с глубоким прискорбием извещает о безвременной кончине ветерана Великой Отечественной войны и органов внутренних дел

БИКТАГИРОВА Гадельши Ахметовича

и выражает глубокое соболезнование семье и близким покойного.

ТРОПОЙ ОТКРЫТИЙ

Фоторепортаж

Они лишь смутно догадываются о том, что ждет их на маршруте. Но, глядя, как сноровисто и деловито укладывают туристы солидные рюкзаки в походную телегу, как, словно заправские всадники, седлают коней и, взлетев на своего любимца, тревожно и с надеждой посматривают на неоглядное море тайги, что расплескалось по отрогам Кузнецкого Алатау, во всем этом чувствуешь: в мыслях своих они уже далеко-далеко.

В этой напряженной обстановке ожидания встречи со своей мечтой, ради которой многие участники похода приехали из больших европейских городов, лишь Александр Царев — само спокойствие и деловитость. Пока туристы готовятся к встрече с тайгой, Александр Царев вместе со своими коллегами—инструкторами конного спорта Юрием Ямщиковым и Анатолием Арзамасовым—еще раз придирчиво проверяют весь походный скарб. Забывать ничего нельзя, ибо почти две недели туристы будут автономной группой, не имеющей надежной связи со своей базой.

Помню, пять лет назад, когда областной совет по туризму и экскурсиям решил организовать на турбазе «Юность», что расположена в часе езды от Кемерова в чудесном таежном уголке, всесоюзный конный маршрут, было немало скептиков. Они предсказывали: идея гиблая. Не пойдет коренной горожанин в такой поход, поскольку отвык и забыл напрочь о том, что есть на свете лошадь. А для жителя сельской местности тут, дескать, вовсе нет никакой экзотики, поскольку для него лошадь и есть лошадь.

Мастер спорта Александр Царев, заручившись поддержкой руководства областного совета по туризму и экскурсиям, урезонивал скептиков:

— Да вы сами хоть раз в седло садились?

Совхозные лошади, прямо надо сказать, были не приучены к седлу. Но ведь недаром Александр выступал в группе конных каскадеров, снимался в нескольких художественных фильмах, где были головокружительные конные скачки.

Мне приходилось видеть, как, дико выкатив испуганные глаза из орбит, начинал хрипеть и биться иной жеребец, чьей спины еще не касалась рука человека, а по бокам не стучали стальные стремена. То была схватка человека по существу с дикарем, из которой победителем выходил неизменно Царев.

— А куда ты денешься? — говорил он спустя час—полтора вот такому дикарю, который был весь в пене, все еще дико косил глазами на седока, но уже не шарахался от его протянутой руки, а покорно подставлял под нее гривастую голову.

Нет, не ошибся Царев, ратуя за конный маршрут. Не успели дать скромное объявление о нем в газете «Советский спорт», как со всех уголков страны понеслись в Кемерово телеграммы, почтовые открытки, авторы которых просили об одном: «Возьмите, дайте путевку!». Вот и нынче в поход готовится первая группа, и почти на весь сезон путевки проданы.

— Конечно, мы не откажем наиболее ярым энтузиастам,— говорит Царев. — Но отправиться на маршрут уже сейчас для многих желающих будет проблемой.

Так что же влечет людей в такой поход? Этот вопрос я задавал инженеру из Горького Галине Мичиго, аппаратчице из Череповца Антонине Целованьевой, инженеру из Воронежа Людмиле Диченской, лаборантке из Новосибирска Нине Карелиной, слесарю из Рязани Александру Никитину. Все они готовились к выходу на маршрут. Антонина Целованьева ответила так:

— Объединяет нас любовь к лошадям. Лично я уже в пятый раз отправляюсь в конный поход. И каждый раз для меня это является удивительным свиданием с природой, непередаваемым чувством слитности с ней.

Помните, свой репортаж мы начали с того, что туристов непременно ждут открытия. Они будут обязательно на таежной тропе, на прекрасной поляне неподалеку от бывшей шахты «Порывайка» на берегу Томи, в радиальных походах. Ошиблись скептики: нет такого человека ни в городе, ни в селе, который бы не любил лошадей.

В. МОИСЕЕВ.

НА СНИМКАХ: у Нины Карелиной второй разряд по конному спорту; впереди туристов ждут удивительные открытия.

Фото **Ю. Сергеева.**

г. Кемерово.

О подвигах, о доблести, о славе...

Одна из улиц Заводского района в Новокузнецке носит имя Николая Клименко, геройски погибшего на берегах Вислы.

Часто здесь бывает его сестра педагог Октябрина Лукьяновна. На этот раз она встретилась с молодыми запсибовцами из восьмого общежития и познакомила их с семейными альбомами, газетными вырезками, другими материалами о своем отважном брате. С волнением слушали собравшиеся ее рассказ о поездке в Польшу на место последнего боя лейтенанта Клименко. Участники встречи решили ближе познакомиться с биографией своего земляка и пригласили к себе в гости его родителей, однополчанина Александра Соломатина.

(Корр. «Кузбасса»).

г. Новокузнецк.

Абитуриенту-84

НОВЫЕ СПЕЦИАЛЬНОСТИ

Томскому государственному университету исполнилось уже 104 года. Тысячи его выпускников разных поколений работали и работают в городах Кемеровской области. А через месяц новый отряд выпускников ТГУ направится в различные уголки Сибири.

На 13 факультетах обучается около восьми тысяч студентов и более 500 аспирантов. Подготовку студентов и аспирантов, а также научные исследования осуществляют высококвалифицированные научно - педагогические кадры, в составе которых более 600 докторов и кандидатов наук.

Томский университет — базовый вуз западно-сибирского региона. Только в вузах региона работает свыше трех тысяч выпускников университета, среди которых 120 докторов и более 1000 кандидатов наук.

До прошлого года в университете проводилось обучение студентов по 21 специальности.

Гордостью Томского университета является научная библиотека — одна из старейших и крупнейших библиотек страны. В фондах библиотеки хранится более 3,5 млн. экземпляров книг на 50 языках народов мира. К услугам читателей 17 залов на две тысячи мест.

Основу книжных собраний библиотеки составили многочисленные дарственные коллекции: библиотека поэта В. А. Жуковского, графа А. Г. Строганова, академика-цензора А. В. Никитенко и др. В отделе редких изданий рукописные книги XVI — XVII вв., книги с автографами А. И. Герцена, И. А. Гончарова, Н. В. Гоголя, А. Н. Островского, Н. Г. Чернышевского и др. В библиотеке бережно хранятся редкие прижизненные издания произведений классиков марксизма-ленинизма на русском языке.

В коллективе университета подготовлены десятки мастеров спорта СССР, а среди аквалангистов — мастера международного класса. Большую роль в воспитании гармонически развитой личности студентов играют многочисленные коллективы художественной самодеятельности, клубы по интересам. Широкой известностью в Сибири, в стране и за рубежом пользуются народная хоровая капелла, народно - драматический театр, эстрадный оркестр и др.

К новому учебному году войдут в строй действующих новый актовый зал и столова на 500 мест. Смело можно сказать, что для людей увлеченных в нашем коллективе дело по душе найдется. Студенты живут в благоустроенных общежитиях. Имеются столовые, буфеты.

Университет хоть и живет второе столетие, но в нем есть новые молодые специальности. В прошлом году в Томском университете открыты наборы на специальности: история КПСС, философия и политэкономия.

До прошлого года научно-педагогические кадры этих специальностей готовились в общем потоке студентов исторического и экономического факультетов. Но после июньского (1983 г.) Пленума ЦК КПСС было решено специально готовить педагогов по истории КПСС, философии и политэкономии по особой программе.

Для подготовки научно-преподавательских кадров для Западной Сибири и Дальнего Востока не случайно избран Томский государственный университет: он имеет значительный опыт решения этой проблемы.

Для них планируется углубленное изучение ряда предметов. Так, поступившие на специальность история нашей партии будут более детально изучать историю КПСС, партийное строительство, историю международных отношений, теорию и историю культуры и т. д. После каждого года учебы предстоит практика, после первого года учебы — в комсомольских организациях.

На указанные специальности принимается в основном молодежь с производственным стажем, опытом общественной работы в партийных и комсомольских организациях.

Желающие поступить на учебу по указанным специальностям направляют документы в Томский университет на общих основаниях, но для получения направления они должны обращаться в районный, городской комитеты КПСС, а военнослужащие — в политотдел части. При этом следует отбирать на эти специальности в первую очередь лиц, имеющих трудовой и общественный опыт, склонных к работе в области общественных наук.

Вступительные экзамены для поступающих на специальность история КПСС и философия проводятся по русскому языку и литературе (письменно), истории СССР (устно), обществоведению (устно), иностранному языку (устно).

Поступающие на специальность политэкономия сдают те же экзамены, кроме иностранного языка, но экзаменуются письменно по математике.

Слушатели, успешно окончившие подготовительные отделения по гуманитарным специальностям, зачисляются в университет без экзамена после собеседования. Ректорат Томского государственного университета приглашает юношей и девушек поступать на новые специальности.

Б. БАЯНОВ,
доцент кафедры истории КПСС Томского госуниверситета.

г. Томск.

Золотая свадьба

Александр Иванович и Галина Васильевна Пырсиковы отметили свою золотую свадьбу.

На это торжество пришли представители шахты «Северная», общественности района, родственники, знакомые. Заведующая Рудничным районным загсом областного центра В. А. Шимина вручила юбилярам тисненное золотом свидетельство о браке, попросила их расписаться в «Золотой книге Почета».

В 1932 году Александр Иванович поступил на шахту «Северная» проходчиком. Здесь и прошла вся его трудовая жизнь. Вырос до начальника участка, воспитал не одно поколение молодых шахтеров. А в 1960 году ушел на пенсию.

И сегодня его можно увидеть на шахте. Он принимает участие в благоустройстве поселка: для детей горняков зимой заливает каток, летом ремонтирует детские площадки. Грудь ветерана украшает медаль «За трудовую доблесть».

Галина Васильевна — медицинская сестра. Работала в детских яслях. Была депутатом городского Совета, много лет — председателем женсовета на шахте. Сколько чужой житейской боли приняла на себя эта скромная женщина! Она всегда любила цветы, сама выращивала их в теплице и высаживала на территории шахты, клуба, поселка, заботилась, чтобы глаз прохожего радовался красоте и порядку. Ее награждали Почетными грамотами, в том числе обком КПСС и облисполком, за самоотверженный труд и активную общественную деятельность.

Александр Иванович и Галина Васильевна пятьдесят лет прожили вместе рука об руку. Были радости и горе, но никогда не теряли они оптимизма.

П. ПАЮСОВ.

г. Кемерово.

Крепить дисциплину

ПОВЕРИТЬ В СИЛУ КОЛЛЕКТИВА

Мариинский лесокомбинат по итогам социалистического соревнования в прошлом году награжден переходящим Красным знаменем обкома партии, облисполкома, облсовпрофа и обкома ВЛКСМ. И еще один факт: за три года этой пятилетки за счет повышения трудовой дисциплины здесь увеличился выпуск продукции на три миллиона шестьсот тысяч рублей.

Коллектив большой — свыше двух тысяч человек. Участки разбросаны, многие лесопункты находятся далеко от города. И это, конечно же, усложняет воспитательную работу. На комбинате сумели понять главное: воспитательную работу с людьми и организацию производства нельзя разделять.

Треть бригад на комбинате работает по бригадному подряду. Например, в бригадах на вывозке леса Ильи Евстафьевича Попова, Павла Евдокимовича Науменко труд организован так, что дела каждого видны как на ладони. И любителям легкой жизни, нарушителям дисциплины в таких бригадах делать нечего: здесь или работай, как все, на совесть, или в бригаде тебе не место! Ведь как еще бывает? Один вкладывает душу и отдает все силы производству, а другой работает спустя рукава, а получают одинаково. Разве это справедливо? Коэффициент трудового участия стал настоящим бичом для прогульщиков и выпивох.

В коллективе лесокомбината используют любой случай, чтобы заострить внимание на вопросах трудовой дисциплины. Заседает, скажем, балансовая комиссия, подводят итоги работы цеха, участка —и тут же речь идет о состоянии политико - воспитательной работы, трудовой дисциплины. Без учета этого оценка трудовой деятельности не дается. Свой вклад в решение этих вопросов вносят совет профилактики, товарищеские суды. Совет профилактики пользуется авторитетом. В его составе передовики производства, коммунисты, руководители, врач-нарколог.

— К злостным нарушителям применяем крайнюю меру: ходатайствуем перед отделом внутренних дел о направлении в лечебно - трудовой профилакторий, — поясняет секретарь совета профилактики В. А. Монастырева.—И эта работа дает положительные результаты. Число прогульщиков в этом году значительно сократилось.

Ну а коль на работе строгий спрос, трезвая обстановка, то и в быту картина другая. Воспитательная работа начинается в трудовом коллективе, а продолжается по месту жительства. Начальник общественного пункта охраны порядка Геннадий Поликарпович Старченко — член совета профилактики комбината: ведь многие жители микрорайона, территорию которого обслуживает общественный пункт, работают на лесокомбинате, поэтому воспитательная работа с неблагополучными семьями ведется более целенаправленно.

В том, что многие семьи потянулись к трезвой жизни, немалая заслуга членов добровольной специализированной дружины по борьбе с пьянством, возглавляет которую заведующая детским комбинатом Г. П. Курбатова. Надо сказать, что на лесокомбинате такую форму проведения индивидуальной воспитательной работы, как специализированные добровольные дружины, используют умело.

К примеру, взять смены, которые работают в вечернее время. В них, как правило, больше мелких хищений, правонарушений. Посоветовались и решили создать специализированные дружины. Возглавили их два заместителя директора — В. И. Скоблик и Н. Ф. Колесов.

— Любители выпить потихли, в день зарплаты уже не осмеливались показываться на рабочем месте нетрезвыми: знают, что в любой момент могут появиться дружинники. А вот в другие дни, как оказалось, некоторым все же неймется, — рассказывает секретарь парткома Н. И. Кривоногов. — Вот и пришлось менять тактику: проводить рейды в самое неожиданное для выпивох время. Если задержим пьяницу, акт составляем и наказываем со всей строгостью, пользуясь правами, предоставленными новым законодательством о трудовых коллективах.

В том, что пьяницам и прогульщикам здесь житья не дают, нельзя усомниться. Подходишь к управлению лесокомбината, и в глаза бросается яркий сатирический плакат — очередной выпуск совета профилактики.

Рассказывая об успехах коллектива Мариинского лесокомбината в борьбе за укрепление трудовой дисциплины и создание здорового микроклимата, вовсе не хочу утверждать, что все проблемы здесь решены.

Но уже появились добрые всходы: сокращается текучесть кадров, меньше стали потери рабочего времени от прогулов. Значительно уменьшилось количество рабочих комбината, побывавших в вытрезвителе, вдвое сократилось число преступлений, совершенных ими.

И. ТИМОФЕЕВА,
инспектор УВД облисполкома, капитан милиции.

г. Мариинск.

ОСВОД: ЦЕЛИ, ЗАДАЧИ

В Кемеровской области насчитывается 905 рек общей протяженностью 21,5 тысячи километров и почти триста прудов и водохранилищ. Ежегодно увеличивается число людей, труд и отдых которых связаны с водой. Растет число трудящихся, проводящих свои отпуска в оздоровительных комплексах, построенных у воды: санаториях, домах отдыха, пионерских лагерях, туристических и спортивных базах. Увеличивается и число маломерных судов, находящихся в личном пользовании граждан.

Освоение водных пространств человеком не обходится, к сожалению, без жертв. Только в нашей области ежегодно в воде гибнут 370—380 человек. Вода не прощает малейшей ошибки. Недаром живет в народе пословица: «Жди горя от моря, беды — от воды».

Кемеровское областное общество спасания на водах, созданное в 1970 году, проводит большую работу по предупреждению несчастных случаев с людьми на воде. За эти годы оно превратилось в массовую организацию, насчитывающую в своих рядах более 270 тысяч человек, в том числе 36 тысяч юных осводовцев. Областной совет ОСВОДа создал городские и районные советы общества, а на предприятиях, стройках, в совхозах и колхозах, в учебных заведениях — первичные организации. Кроме того, постоянно ведется работа по вовлечению предприятий и организаций в коллективные члены общества.

Основными задачами организации ОСВОД являются привлечение широкой общественности к активному участию в разъяснительной работе среди населения по предупреждению несчастных случаев на воде, оказание помощи государственной спасательной службе в осуществлении возложенных на нее обязанностей, подготовка специалистов по спасательному делу и другое.

Сила ОСВОДа—в его массовости. На основании решения облисполкома о создании организации ОСВОД в городах и районах, где они не созданы, мы ожидаем притока в ряды нашего общества молодежи, школьников, активная работа которых поможет успешно решать задачи спасания людей на водах.

В. КОТОВ,
начальник отдела областного совета ОСВОДа.

Быт на предприятии

Все больше бытовых услуг предлагают трудящимся в объединении «Химволокно». Сейчас многие покупки можно сделать непосредственно на предприятии. В этом году в новом здании одного из цехов открыли двери продовольственный магазин и стол заказов. Работникам объединения уже продано продуктов более чем на 300 тысяч рублей.

В этом же здании расположились ателье, швейный и раскройный цехи, салон и склад готовой продукции, будут работать пункты химчистки и ремонта обуви, парикмахерская.

В. ТОКАРЕВ.

г. Кемерово.

УЧЕТ В САДОВОДЧЕСКИХ ХОЗЯЙСТВАХ

С 15 июля по 15 августа будет проведен всесоюзный учет плодово-ягодных насаждений.

Последняя подобная перепись проводилась в 1970 году. С тех пор количественный и качественный состав садовых насаждений заметно изменился. Как в общественном, так и в личном секторе перепись будет проводиться назначенными для этой цели регистраторами с участием представителей местных Советов. Учет плодово-ягодных насаждений на участках садоводческих товариществ возлагается на их правления.

Работа эта сложная и объемная. Для успешного и четкого проведения переписи предприятиям и организациям необходимо предоставить в помощь органам госстатистики необходимое количество работников, за которыми должен сохраняться средний заработок по месту работы, включая премии, входящие в фонд заработной платы и материального поощрения. Соответствующий порядок распространяется и на пенсионеров, привлеченных к переписи.

Существенную помощь регистраторам могут оказать владельцы личных садовых участков. Вполне возможно, что регистратору придется не раз побывать на одном и том же участке для проверки точности проведенной переписи.

Предстоящая перепись является одним из важных мероприятий в решении Продовольственной программы. Ее результаты лягут в основу планов дальнейшего развития садоводства, станут ориентиром в организации работы транспорта и торговли, в строительстве предприятий по переработке фруктов и ягод.

В. МИТЮРИНА,
заместитель начальника областного статуправления.

Тираж «Спортлото»

Результаты 24-го тиража «Спортлото», состоявшегося 16 июня.

«6 из 49»: 9. 18. 24. 25. 29. 47.
«5 из 36»: 5. 8. 14. 27. 36.

(ТАСС).

ЛИСА, ГУЛЯВШАЯ САМА ПО СЕБЕ

Не удача, а многолетний труд ученых-охотоведов позволил увеличить добычу редкой лисицы-огневки. Ярко-рыжую красавицу теперь можно видеть в зверохозяйстве «Вятка».

Десять лет назад посланная на Камчатку экспедиция Всесоюзного научно-исследовательского института охотничьего хозяйства и звероводства привезла несколько детенышей огневки. Но «рожденная свободной» лиса не давала приплода в неволе. На следующий год после новой охотничьей экспедиции решено было скрестить дикого зверя с одомашненной черно-серебристой лисой. Через несколько лет селекционной работы потомки унаследовали от камчатских предков великолепный ярко-красный окрас, а от «чернобурки» — покладистый характер. В зверохозяйстве выведены точно таким же образом «сиводушки» и «крестовки»— еще более редкие и ценные разновидности камчатской лисы.

(ТАСС).

ПО РОДНОЙ СТРАНЕ

НАРВА (Эстонская ССР). **На выставку-продажу мягкой мебели пригласил** покупателей магазин «Ноова» в Нарве. В торговом зале рядом с готовыми изделиями выставлены образцы отделочных материалов. Здесь можно заказать гарнитур заранее подобрав цвет и фактуру отделки. В цехах Нарвского мебельного комбината изготовляются полуфабрикаты, которые оформляются с учетом пожеланий покупателей.

(ТАСС).

ПОГОДА

Гидрометбюро сообщает:

19 июня днем по области будет переменная облачность, местами небольшой, кратковременный дождь, гроза. Ветер переменный 5—10 метров в секунду. Температура 23—28 градусов тепла.

ПОВЕСТЬ В МАРКАХ

Широко шагает по нашей планете филателистическая Ленониана. Языком почтовой миниатюры, микроплаката она пропагандирует бессмертные ленинские идеи. Без тематических ленинских коллекций сейчас уже немыслима ни одна серьезная международная филателистическая выставка.

В Советском Союзе с 1924 года вышло более 300 марок, составляющих нашу отечественную Ленониану. В странах социализма на ленинскую тему выпущено свыше 200 знаков почтовой оплаты.

Ленинские марки нашей планеты воссоздают многие страницы жизни Владимира Ильича, рассказывают о его разносторонней деятельности и борьбе за победу Советской власти, построение социализма в СССР. Они запечатлели выступления В. И. Ленина на партийных съездах и конференциях, международных партийных форумах, его беседы с рабочими, ходоками из дальних деревень, иностранными делегациями трудящихся. По этим маркам мы знакомимся с многочисленными ленинскими местами в СССР и за рубежом.

Глубокими по содержанию и высокохудожественными почтовыми миниатюрами пополнилась филателистическая Ленониана в эти годы. На марках репродуцированы картины В. Цыплакова «В. И. Ленин», П. Васильева «В. И. Ленин на Красной площади», В. Серова «Портрет В. И. Ленина», воспроизведены скульптурные работы талантливых ваятелей Е. Белостоцкого и Э. Фридмана «Светочи коммунизма» и всемирно известный памятник В. И. Ленину у Финляндского вокзала в Ленинграде.

Различные страны мира показали одну или несколько черт, штрихов дорогого образа Ильича, а в целом получилась повесть в марках—увлекательный филателистический рассказ о жизни и революционной деятельности В. И. Ленина.

Г. МЕЛЬНИЧУК,
старший инструктор областного агентства «Союзпечать».

Редактор **А. И. БЕЛЬЧИК.**

Адрес редакции: 650630 ГСП г. Кемерово, проспект Октябрьский, 28. Телефоны: приемной редактора 52-32-74, заместителей редактора 52-36-45, 52-52-66, ответственного секретаря 52-33-59, отделов: партийной жизни 52-55-47, 52-66-22, пропаганды 52-53-23, 52-64-88, Советов народных депутатов 52-62-33, 52-63-22, 52-59-65, культуры 52-54-23, 52-65-47, тяжелой индустрии 52-35-66, 52-51-23, 52-42-01, химической и легкой промышленности 52-39-34, 52-50-45, сельского хозяйства 52-37-33, 52-49-78, 52-44-23, строительного 52-38-23, 52-46-22, 52-45-29, 52-57-67, писем и рабселькоров 52-05-22, 52-06-01, 52-08-29, 52-07-45, 52-03-22, информации и спорта 52-47-45, 52-48-65, иллюстрации 52-14-12, 52-25-23, еженедельника «Панорама» 52-18-78, прием информации 52-34-56, общественной приемной 52-02-10, директора издательства 52-79-10, объявлений 52-69-33, бухгалтерии 52-70-10. Собственные корреспонденты: в Белове 2-29-27, Мариинске 2-31-20, Междуреченске 2-20-68, Новокузнецке 7-02-04, Прокопьевске 3-09-04, Юрге 2-17-83

2

Газета отпечатана высоким способом в типографии издательства «Кузбасс», 650630, г. Кемерово, пр. Октябрьский, 28. ОП 04103. Заказ № 141. Индекс 51901. Объем 2 п. л. Газета выходит 300 раз в год. Тираж 240 тыс. экз.