Пролетарии всех стран, соединяйтесь!

КУЗБАСС

ОРГАН КЕМЕРОВСКОГО ОБКОМА КПСС И ОБЛАСТНОГО СОВЕТА НАРОДНЫХ ДЕПУТАТОВ

Газета издается с 7 января 1922 года

№ 114 (18244)

ЧЕТВЕРГ, 17 МАЯ 1984 года

Цена 3 коп.

В НОМЕРЕ

- На полях области. 1 стр.
- Ударная пятилетка завода шахтной автоматики. 2 стр.
- Специалистам — экономическое образование. 3 стр.
- Рецензия на спектакль театра оперетты. 4 стр.

XI ПЯТИЛЕТКА — ГОД ЧЕТВЕРТЫЙ

Будет новый цех

На кемеровском заводе «Металлист» заложен фундамент нового цеха товаров народного потребления на три тысячи квадратных метров.

В цехе будут производить велосипеды модернизированной конструкции. С этой целью здесь установят технически усовершенствованное оборудование, гальваническую линию, автоматическую линию покрытия. Свободно разместятся сборка велосипеда, склад. Одним словом, из тесного помещения цех уже к концу следующего года переселится в новое здание.

Общая стоимость объекта — полмиллиона рублей. Двести тысяч металлисты намерены освоить в этом году. Цех они строят хозспособом, бригада подобралась боеспособная, из своих рабочих, так что судьба цеха в надежных руках.

Н. БУДИНА.

г. Кемерово.

Есть первый этаж!

Шестой цех Новокузнецкой мебельной фабрики, выпускающий кухонные наборы, находится в Абагуре. Бытовые условия для трудящихся здесь весьма скромные, особенно если сравнивать с условиями на основной площадке фабрики, где имеется практически все необходимое людям. И вот в этом году на Абагурской площадке начато строительство административно-бытового корпуса. Здесь разместятся контора, комната для мастеров, раздевалки, душ, столовая и другие бытовые помещения.

Строительство мебельщики ведут за счет собственных средств и своими силами. Начальник цеха Ф. М. Бабешко и председатель профсоюзного комитета Е. В. Гарифулина прилагают немало усилий чтобы стройка шла по плану Уже готов первый этаж. Хозспособом мебельщики построили много объектов, поэтому есть полная уверенность, что и этот комплекс будет сдан вовремя.

Н. ЦЫБИНА.

г. Новокузнецк.

Выполнили обязательства

Пятилетку за три с половиной года — эти высокие обязательства досрочно выполнили экипажи водителей А. Н. Смирнова и В. А. Капченого с Черногорской автобазы. С начала пятилетки они перевезли на своих БелАЗах более 3,3 миллиона тонн породы и угля.

Отличное знание техники высокая квалификация, бережливость позволяют водителям эксплуатировать машины без поломок.

(Корр. «Кузбасса»).

г. Прокопьевск.

ХУДОЖНИК-МОДЕЛЬЕР Нина Михайловна Зарубина и технолог Наталья Александровна Маскаева работают в экспериментальном цехе Беловской трикотажной фабрики. Вместе со своими коллегами они создают новые образцы одежды.

НА СНИМКЕ: Н. Зарубина и Н. Маскаева.

г. Белово. Фото Ю. Сергеева.

ОБЛАСТНОЕ ЭКОНОМИЧЕСКОЕ СОВЕЩАНИЕ

В обкоме КПСС состоялось областное экономическое совещание, обсудившее вопрос о задачах партийных, советских, профсоюзных, хозяйственных органов по дальнейшему повышению эффективности производства в свете требований ЦК КПСС, положений и выводов речи Генерального секретаря ЦК КПСС, Председателя Президиума Верховного Совета СССР товарища К. У. Черненко на встрече с рабочими московского металлургического завода «Серп и молот».

В его работе приняли участие члены бюро обкома партии, исполкома областного Совета народных депутатов, работники аппарата обкома КПСС, руководители областных организаций, секретари городских и районных комитетов партии, руководители обкомов и теркомов профсоюзов, секретари партийных и председатели профсоюзных комитетов, руководители экономических служб и отделов объединений, предприятий и строек.

На совещании с вступительным словом выступил первый секретарь обкома КПСС **Л. А. Горшков.**

Доклад сделал секретарь обкома КПСС **Ю. Г. Ананьин.**

В прениях приняли участие заместитель начальника ВПО «Кузбассуголь» по экономике **Ф. В. Тихонов**, заместитель директора Западно-Сибирского металлургического комбината по экономическим вопросам **Г. Ф. Коломников**, управляющий областной конторой Госбанка СССР **Н. М. Новиков**, начальник планово-экономического отдела объединения «Кемеровомебель» **Т. С. Пшеничникова**, заместитель председателя Кемеровского горисполкома, председатель плановой комиссии **Б. П. Иванов**, заместитель начальника комбината «Кузбассжилстрой» **А. Я. Валентинов**, начальник областного статистического управления **В. И. Безматерных**, главный экономист шахты «Зыряновская» **И. Н. Бажан**, начальник финансового управления облисполкома **А. И. Шилов**, начальник планового отдела объединения «Карболит» **А. А. Кудряшова**, управляющий областной конторой Стройбанка СССР **Н. Н Журавлев.**

(Отчет с совещания будет опубликован в одном из ближайших номеров).

Дело спорится

Звено совхоза «Силинский» в составе А. Белоногова, Г. Найданова и его сына Юрия ежедневно перекрывает сменные задания по внесению в почву минеральных удобрений. Н. Камалдинов и Х. Ахмадеев активно ведут прибивку влаги, а у механизаторов С. Уразгильдеева и Ф. Дишварова свои заботы — они начали сев бобовых культур. В первый день механизаторы засеяли 50 гектаров.

В. ПАВЛОВ.

Кемеровский район.

УРОЖАЙ-84

НА ВЕСЕННЕМ ПОЛЕ

Сельскохозяйственный обзор

Весна нынче оказалась несколько необычной. Оттаивание почвы и нарастание плюсовых температур произошло в короткий срок. Практически все поля подошли к работе в одно время. Поэтому важно в такой ситуации своевременно управиться с большим объемом работ — прибивкой влаги, предпосевной обработкой почвы, севом, уходом за посевами озимой ржи. И, главное, не снизить в темпе дел качество.

Сохранение влаги — основное условие получения высокого урожая. Поэтому технология прежде всего должна предусматривать максимальное сбережение и рациональное использование влаги. В связи с этим не допустим шаблон в подготовке почвы. Нередко хозяйства засушливых районов ведут весновспашку, перепашку, многократные и излишние глубокие рыхления, что сопровождается иссушением почвы, приводит к затягиванию сроков сева.

Опыт показывает, что предпосевная обработка должна основываться на принципах ее минимализации за счет применения комбинированных машин, широкозахватных агрегатов. Но при этом нельзя допускать упрощенчества агротехники. Поле до посева должно быть тщательно выровнено, очищено от сорняков. И вместе с тем в нем должна сохраниться почвенная влага. Это требует тщательной подготовки техники, дифференцированного подхода к каждому полю.

Продуктивной влаги в степных районах недостаточно. В Ленинск-Кузнецком, Беловском, Промышленновском, Юргинском, Прокопьевском ее в метровом слое 80—110 мм, и, что самое тревожное, вся влага находится в верхних слоях. Поэтому следует обратить внимание на способы ее закрытия. Они могут быть различными, но результат должен быть один — своевременно разрушить капилляры верхнего слоя почвы, предотвратить поступление влаги из нижележащих слоев. Анализируя итоги этой работы во многих колхозах, совхозах Юргинского, Прокопьевского, Топкинского районов, можно сказать, что кое-где важная работа пущена на самотек. В итоге многие поля пересыхают. Наверно, уместно напомнить агрономам, что за один весенний день незакрытое, глыбистое поле теряет на каждом гектаре 80—120 тонн влаги.

Другая важная сейчас забота — посевы озимой ржи. Их надо подкормить, проборонить. Такого же ухода требуют и посевы многолетних трав, сенокосы, пастбища.

Для своевременного и качественного внесения минеральных удобрений следует шире применять авиацию. Однако требование к агрономам: комплексные, сложные удобрения вносить дробно с семенами согласно картограммам.

Что касается сроков сева, то тут надо учитывать все особенности почвы, наличие в ней влаги, сорняков, питательный режим. Особая забота — семенные участки. Расчет здесь такой: семенные посевы должны созреть до 15—20 августа — это будут первоклассные семена. Все, что созреет позже, — фураж. Надо форсировать первые и вторые сроки сева однолетних трав на зеленые корма, сенаж, витаминную муку. Время разворачивать сев брюквы, свеклы, рапса на маслосемена, посадку картофеля. Требования к посадке картофеля такие: выдержать густоту посадки картофеля на семенные цели не менее 67—70 тыс. кустов на гектаре и на продовольственные цели — 45—50 тыс. кустов с обязательным внесением минеральных удобрений и протравливанием клубней при посадке.

Большой урон урожаю наносит некачественный сев: несоблюдение нормы высева, глубины заделки семян, равномерности, рядности. К сожалению, брак уже на первых гектарах посева обнаружен в хозяйствах Юргинского, Промышленновского, Беловского районов. Причина брака — неотрегулированность дисков сошников сеялок, пружин. Хотя погода и сжала сроки сева, идти на нарушения качества, агротехники права технологам никто не давал.

Следует заметить, что не до конца решен вопрос с остатками соломы на полях. Вместо того чтобы внести солому в почву или вывезти на фуражные дворы, ее в ряде хозяйств просто опахивают, а кое-где и жгут. Такие факты можно встретить в Кемеровском, Топкинском, Ленинск-Кузнецком районах. Даже на опытных полях НИИСХ горит солома. Идет это от бесхозяйственности, неумения или нежелания по-умному распорядиться имеющимся добром.

Не следует забывать в эти дни и об органике — основе сохранения и пополнения гумуса в почве. В этом плане решающая роль принадлежит подразделениям «Сельхозхимии», «Сельхозтехники», «Сельхозавтотранса», которые должны выполнить задачу, стоящую перед ними по внесению органики на поля, «Сельхозхимии» надо быстрее разворачивать работы по внесению жидкого аммиака, пополняющего почву азотом.

Учитывая особенности весны, работникам агрономических и инженерных служб совхозов и колхозов надо пересмотреть график работы тракторов, сельхозмашин, еще раз досконально продумать агрегатирование с целью максимальной загрузки техники.

А. ОРЕЛ,
заместитель начальника областного управления сельского хозяйства.

В СОВЕТЕ МИНИСТРОВ РСФСР И ВЦСПС

С победой, животноводы!

Совет Министров РСФСР и ВЦСПС подвели итоги Всероссийского социалистического соревнования автономных республик, краев и областей за увеличение производства и заготовок продуктов животноводства и повышение продуктивности скота и птицы за первый квартал 1984 года.

Победителем по Западно-Сибирской зоне признана Кемеровская область. Ей оставлено переходящее Красное знамя Совета Министров РСФСР и ВЦСПС с вручением денежной премии.

Знамена и премии — победителям

Совет Министров РСФСР и ВЦСПС подвели итоги Всероссийского социалистического соревнования районов, коллективов колхозов, совхозов и других государственных хозяйств за увеличение производства и продажи государству картофеля в 1983 году.

Победителями по Кемеровской области признаны коллективы ордена Красного Знамени колхоза имени Коминтерна Ленинск-Кузнецкого района, колхоза «Ударник полей» Промышленновского района и совхоза «Демьяновский». Эти коллективы награждены переходящими Красными знаменами Совета Министров РСФСР и ВЦСПС и денежными премиями.

Признаны лучшими

Совет Министров РСФСР и ВЦСПС подвели итоги Всероссийского социалистического соревнования за повышение эффективности использования грузового автомобильного транспорта на перевозках грузов в сельском хозяйстве в 1983 году.

Победителями признаны Кемеровская и Тамбовская области. Им вручаются переходящие Красные знамена Совета Министров РСФСР и ВЦСПС и денежные премии.

ОТЪЕЗД НА РОДИНУ

ЛЕНИНГРАД, 16 мая. (ТАСС). Сегодня из Ленинграда в Мадрид отбыли король Испании Хуан Карлос I и королева София. Они находились в Советском Союзе с официальным визитом по приглашению Президиума Верховного Совета СССР.

ПО РОДНОЙ СТРАНЕ

НЕФТЕЮГАНСК (Тюменская область). Первый караван судов прибыл к причалам Нефтеюганского речного порта. Он доставил железобетонные конструкции, цемент для строящихся городов и поселков, трубы для будущих нефтегазопроводов.

ОРДЖОНИКИДЗЕ. Крупный стоматологический центр открылся в столице Северной Осетии. Нынешний год для автономной республики стал годом больших новостроек медицинских учреждений. В соответствии с программой укрепления материально-технической базы здравоохранения строители сдали в эксплуатацию многопрофильную поликлинику, кардиологический центр и другие объекты.

(ТАСС).

БЕРЕЧЬ КАЖДЫЙ ЧАС

На 15 мая совхозы и колхозы области закрыли влагу на 935 тысячах гектаров, доведя суточную выработку до 100 тысяч га. Яровые культуры посеяны на 32,6 тыс. га — прибавка за минувший день составила в пределах десяти тысяч гектаров. По сравнению с прошлым годом с прибивкой влаги хозяйства отстают примерно на четыре дня, с посевом зернобобовых культур — на три дня.

На первых 178 гектарах посажен картофель. Работу на картофельных плантациях начали хозяйства Прокопьевского, Новокузнецкого, Юргинского районов, а также треста совхозов «Кузбассуголь».

Активизируется работа на орошаемых участках. 431 гектар получил влагозарядку в Юргинском районе, 400 — в Беловском. Но многие районы практически не приступили к поливу. С началом полива нельзя далее откладывать: каждый упущенный день несет большие потери в урожае.

Ничем не оправданы задержки с протравливанием семян. По-прежнему плохо ведут эту работу хозяйства Крапивинского, Ленинск-Кузнецкого, Новокузнецкого, Мариинского, Яшкинского районов.

Передовая телятница

Ирина Петровна Семенова много лет трудится телятницей профилакторного отделения колхоза имени 1 Мая.

На 768 граммов при плане 600 ежесуточно прибавляют в весе обслуживаемые Ириной Петровной животные.

Фото В. Кириллова.

Ленинск-Кузнецкий район.

КЕМЕРОВО—ДОНЕЦК, ИРКУТСК, ТОМСК

XXVI ДНЕВНИК СОРЕВНОВАНИЯ

Итоги работы соревнующихся областей за январь-апрель

	Кемеровская область	Донецкая область	Иркутская область	Томская область
Промышленность				
Процент выполнения плана реализации продукции	102	103	102	110
Темп роста товарной продукции	102	103	110	109
Процент выполнения плана производства:				
электроэнергии	100,2	100,7	101	100,8
угля	101	103	101	—
кокса 6-проц. влажности	101	—		—
чугуна	101	—		—
проката	100,7	100,7	102	—
стали	101	101	102	102
труб стальных	101	—		—
минеральных удобрений	101	102	115	—
цемента	99	100,3	101	—
стекла оконного	101	104	125	—
товаров народного потребления	101	102	102	106
Процент выполнения плана по производительности труда	101	103	102	102
Темп роста производительности труда	102	107	119,8	108
Процент предприятий, не выполнивших план по продукции	23	...	12	15
Процент предприятий, не выполнивших план по производительности труда	24	—	21	23
Экономия (—), перерасход (+) средств по себестоимости товарной продукции в проц. к плановой себестоимости за январь—март	—0,60	—0,5	—0,3	—0,17
Сельское хозяйство				
Удой молока на одну фуражную корову в колхозах и совхозах — килограммов	733	794	669	807
Получено яиц на одну курицу-несушку в колхозах и совхозах (штук)	73	68	72	79
Удой молока на 100 га сельскохозяйственных угодий — ц	69,7	157,1	53,8	55,9
Произведено (реализовано) скота всех видов и птицы (в живом весе) на 100 га сельскохозяйственных угодий — ц	18,8	34	12.7	14,7
Получено яиц на 100 га посева зерновых культур — тыс. штук	33,3	50,9	26,6	26,8
Процент выполнения годового плана заготовок и закупок сельхозпродуктов по всем категориям хозяйств				
мяса	38	35	28	36
молока	29	31	30	29
яиц	36	38	33	35
Капитальное строительство				
Процент выполнения годового плана ввода в действие основных фондов по объектам производственного и непроизводственного назначения	10	12	10	13
в том числе по объектам производственного назначения	12	12	11	14
Процент выполнения годового плана ввода в действие общей площади жилых домов	12	16	13	19
Введено в эксплуатацию жилых домов общей площадью — тыс. кв. м	148	204	107	67
Процент использования годового лимита капитальных вложений по объектам производственного и непроизводственного назначения	23	28	23	25
в том числе по объектам производственного назначения	24	28	22	26
на жилищное строительство	23	30	27	24
Освоено капвложений в жилищное строительство — млн. руб.	65,4	69,3	66,7	29,2
Процент выполнения годового лимита строительно-монтажных работ по объектам производственного и непроизводственного назначения	23	29	23	26
в том числе по объектам производственного назначения	22	30	21	27
Процент выполнения установленного объема подрядных работ собственными силами строительных организаций	27	33	28	96
Процент выполнения плана по производительности труда (январь — март)	96	99	98	99,5
Экономия (—), перерасход (+) средств по себестоимости строительно-монтажных работ в проц. к плановой себестоимости за январь — март	+3,93	+0,16	—1,1	+1,00
Торговля				
Процент выполнения плана по розничному товарообороту	98	...	100,6	102
Бытовое обслуживание населения				
Процент выполнения плана по объему бытовых услуг	93	—	98	102

ХОЗЯЙСТВОВАТЬ УМЕЛО

ЛЮДИ—БОГАТСТВО ЗАВОДА

Валерий Александрович Заяц, слесарь-инструментальщик цеха № 11 завода шахтной автоматики, заканчивал изготовление очередной пресс-формы. Делал свою работу уверенно, с ювелирной точностью. Недаром зовут его на предприятии мастером — золотые руки. Доверяют Валерию Александровичу самую тонкую и сложную работу, знают: не подведет.

Потом попадет его изделие в литейный цех или в цех пластмасс, отольют его в готовую форму. А вскоре, после сборки, обретет оно окончательный вид в готовой продукции завода.

Десятки и сотни таких вот трудолюбивых и добросовестных рабочих, как Валерий Александрович Заяц, — слесарь-сборщик Татьяна Викторовна Кареева, литейщик Владимир Митрофанович Лавринов, токарь Лидия Николаевна Станенко составляют главное богатство лучшего в Прокопьевске предприятия.

Давно уже на ПЗША главным направлением в работе считают увеличение выпуска и качества продукции за счет механизации и автоматизации основных производственных процессов. Поточные линии, манипуляторы, станки с числовым программным управлением намного сократили долю ручного труда. Десятки единиц новейшего оборудования поступает на завод, монтируется и запускается в производство в короткие промежутки времени. Но за всеми этими механическими чудесами последней четверти двадцатого века на предприятии не забывают о труженике, о человеке. Его пытливый ум, золотые руки в конечном счете заставят работать эту чудо-технику. Поэтому передовикам производства здесь почет и уважение.

Возле огромной махины фрезерного станка оператор ЧПУ Тамара Чернова выглядит хрупкой девушкой. В цехе № 5 на такие станки возложено большинство нехитрых на первый взгляд операций. Но если раньше фрезеровку канавок на заготовке, например, делали вручную, над каждой деталью приходилось попотеть, то теперь станок с числовой программой ловко плетет незамысловатый узор. Тамаре остается лишь следить за надежным помощником да изредка поправлять его. Работать в паре с металлическим исполином ей нравится. Правда, трудится она оператором ЧПУ сравнительно недавно — около трех лет. Ей трудно представить, что когда-то—полстолетия назад — о такой технике только мечтали.

Как самостоятельное предприятие завод сформировался в 1934 году из ремонтно-аккумуляторных мастерских. Вначале выпускали детали к лампам ведущих зарубежных фирм. Вскоре здесь изготовили партию светильников конструкции рабочего Ивана Кирилловича Селихова. Через два года после этого угольный Кузбасс, а через пять лет—вся страна отказалась от закупок импортных светильников.

Шли годы. Завод рос. Набирались опыта его люди. Появлялись изделия качественно нового уровня. Для их разработки на ПЗША создали специальное конструкторское бюро, которое сейчас возглавляет Геннадий Иванович Сивчиков. СКБ давно уже переросло рамки обычного бюро, работает на уровне института. По разработкам некоторых типов изделий СКБ стало ведущим среди научных предприятий машиностроения Министерства угольной промышленности СССР.

Завод все успешнее специализируется на выпуске изделий техники безопасности, без которых не обходится ни одна современная шахта. Здесь делают защитную аппаратуру от поражений электрическим током, аппараты защиты для отключения электроэнергии в тупиковых выработках шахт, где нарушен режим проветривания. Выпускает завод коммутационную аппаратуру, элементы гидроприводов. Но особая гордость — головные светильники «Кузбасс». Кроме этого, на ПЗША производят зарядные станции к светильникам.

Сейчас с предприятия уходит потребителям более 70 наименований продукции. 49 изделий защищены авторскими свидетельствами на изобретения. Высокий уровень разработок, высокая технология и квалификация рабочих — все это позволяет треть всех изделий выпускать с высшей категорией качества. Около 40 видов изделий завод экспортирует почти в пятьдесят стран мира.

Наиболее удачной для предприятия стала нынешняя пятилетка.

— В течение всей пятилетки мы осуществляем целевую программу для улучшения действующих и внедрения прогрессивных технологических процессов, — рассказывает главный инженер ПЗША Евгений Павлович Милешин. — Освоены 14 станков с числовым программным управлением различного назначения. Используем прогрессивную оснастку. Внедряем робототехнические комплексы. Так, два из них — в литейном цехе. Задача роботов: без участия человека в литейке производить под давлением алюминиевые заготовки, которые потом используются почти во всех наших изделиях. Внедрение новой техники помогло в короткое время разработать более 20 прогрессивных технологических процессов.

Производительность труда заводчан растет год от года. Здесь давно уже канули в лету такие понятия, как штурмовщина, срыв поставок. Многое помогла решить бригадная форма организации труда.

Немало хлопот было у партийной организации предприятия. Многие заботы по воспитанию нового рабочего, умеющего владеть сложными механизмами, взяли на себя секретарь парткома завода А. И. Корнеев, главный технолог А. В. Новиков, главный механик А. В. Лихачев, начальник производства В. М. Сафронов. Коммунисты, опытные производственники, они внедрили на ПЗША профессии операторов, наладчиков, убеждали рабочих в преимуществах коллективной власти над машинами.

Сегодня на предприятии трудится более ста бригад различного назначения и специализации, в них около двух тысяч человек—более двух третей всего коллектива.

В нынешней пятилетке ПЗША не знает поражений. Каждый рабочий вносит свой вклад в общий успех. Предприятие не раз становилось победителем Всесоюзного, отраслевого и областного социалистического соревнования. Но самая большая, пожалуй, награда — отсутствие рекламаций от потребителей продукции. И не раз приходилось слышать от горняков благодарность в адрес завода за то, что труд его рабочих надежно стоит на страже здоровья шахтеров.

С. ЧЕРЕМНОВ,
корр. «Кузбасса».
г. Прокопьевск.

Ручной труд—машинам

Настоящий день настал

Грохот в цехе невыносимый. Но рабочие как-то приноравливаются разговаривать даже в таких условиях. Впрочем, потом в семейном кругу они уже не могут разговаривать тихо.

Такой грохот создавали в цехе котельно-монтажного участка Кемеровского коксохимического завода старые пресс-ножницы для резки проката. Шума хватало и без них, но при работе этой машины люди буквально глохли.

Задачей дня считали коксохимики избавить рабочих от подобных перегрузок, как и высвободить их от тяжелого физического труда, механизировать малопроизводительные операции.

По плану внедрения средств механизации и автоматизации на 1983 год был записан и пункт о замене старых пресс-ножниц. И вот новые пневматические ножницы внедрены.

Повеселел Владимир Анатольевич Филин, работающий сейчас на автомате. Легче стало, возросла работоспособность.

И еще одна встреча произошла у нас в тот день на котельно - монтажном участке КХЗ.

Сергей Михайлович Рябцев — газосварщик со стажем. На различного вида сварочных и резательных машинах пришлось работать ему здесь. При ручной сварке приходилось и ползать, и долго работать в согнутом состоянии, и дышать вредными газами. Потому-то и оценил высоко Сергей Михайлович приобретенные заводом новые газорезательные машины — переносную «Микрон-2» и шарнирную стационарную АСШ-70. Благодаря им намного стал разнообразнее труд резчика.

Ручной труд в этом цехе еще велик, он составляет более сорока процентов. С одной стороны, понятно: на котельно-монтажном участке занимаются изготовлением нестандартного оборудования, частично — ремонтом коксовых машин и металлоконструкций. Без прямого вмешательства рук здесь не обойтись. Но многие операции могут и должны взять на себя машины и автоматы.

В заботах о сегодняшнем дне, в суете производственных проблем начальник котельно-монтажного участка видит особый смысл. Выразить его можно одним словом — обновление. Анатолий Петрович Бокарев живет в ожидании добрых перемен. С явным удовольствием перечисляет он станки и машины, которые ждут своего часа в новом помещении участка.

Каждый цех, участок коксохима может похвастаться новыми машинами или автоматами. Вот и начальник смолоперерабатывающего цеха Валерий Арнольдович Чимаров советует побывать в обесфеноливающем отделении, посмотреть новый автоматический нафталиновый пресс, намного облегчивший труд машинистов.

Мы поднялись в отделение. Идет смена Николая Арсентьевича Каземирского, одного из опытных работников нафталинового пресса. Машинистом он всего около трех лет, однако, работая на смежном участке — в отделении ректификации нафталина, Николай Арсентьевич полностью освоил эту специальность. Хлебнул лиха Каземирский в свое время на старых прессах.

«Настал настоящий день» — запала в память мне эта фраза, сказанная Каземирским. В ней, пожалуй, сконцентрирована масса чувств, которые испытал человек, чей труд из малопроизводительного, тяжелого превратился в творческий, престижный.

Теперь есть и качество, и количество, и перспективы роста (Николай Арсентьевич имеет немало рацпредложений, некоторые из них внедрены в производство). И заботы изменились. На сегодняшний день главная проблема отделения — окончание монтажа вентиляционной системы.

Я не хочу украшать положение дел на заводе в решении вопросов механизации и автоматизации. Главный механик Владимир Борисович Ляпин назвал немало проблем, еще нерешенных. Есть среди них такая: создание специальной службы механизации и автоматизации. Пока все работы выполняют производственные подразделения в рабочем порядке. Штатной структурой такая служба не предусматривается, а созданная в пределах штатов коксового и ремонтно-механического цехов бригада механизации из восьми человек неизбежно отвлекается на другие работы.

Необходимо решить проблему. Пока же об этом ведутся только разговоры.

Большие трудности испытывает коллектив с приобретением оборудования. Например, заводу крайне необходимо централизовать железнодорожные стрелки и переводы. В прошлом году выдан проект, но осуществить его невозможно из-за дефицита оборудования. И когда оно будет — никто здесь не знает.

О. БАКУМЕНКО,
инженер Кемеровского ЦНТИ.
г. Кемерово.

Кузбасский фонд экономии

ОТ МАШИНИСТА МНОГОЕ ЗАВИСИТ

Ежегодно локомотивное депо Тайга для обеспечения грузоперевозок расходует сотни миллионов киловатт-часов электроэнергии и тысячи тонн дизельного топлива для производства маневровых работ. Экономия только одного процента электроэнергии и дизельного топлива позволяет сберечь несколько десятков тысяч рублей в год.

Вот почему вопросами экономии топливно-энергетических ресурсов повседневно занимаются администрация депо, партийный, профсоюзный и комсомольский комитеты. За 1983 год экономия составила 18,1 миллиона киловатт-часов электроэнергии и 558,6 тонны дизельного топлива. Возвращено в контактную сеть методом рекуперативного торможения 59 миллиона киловатт-часов. Существенна экономия и за первый квартал нынешнего года.

Что такое рекуперативное торможение? Современные отечественные электровозы оборудованы специальными электрическими машинами и аппаратурой, которые позволяют при следовании поезда по уклону за счет скорости вырабатывать электроэнергию и возвращать ее в контактную сеть. Но чтобы манипуляции эти проводить, надо содержать в хорошем техническом состоянии локомотивный парк, в первую очередь схемы рекуперативного торможения. Известно, что эксплуатация электровоза с неисправной схемой лишь на одном участке ведет к потерям от шестисот до тысячи киловатт-часов электроэнергии. Такие электровозы у нас объявляются непригодными и ставятся на ремонт.

Чтобы наладить, отрегулировать и проверить схему рекуперативного торможения, требуются навык и мастерство. Потому такой ответственный узел доверяют ремонтировать опытным слесарям. Ежемесячно при подведении итогов социалистического соревнования лучшим присваиваются звания «Отличник качества» и «Мастер — золотые руки». Таких в депо немало. Звание это они носят с гордостью. Оно — подтверждение их высокого профессионального мастерства.

И как итог всем стараниям—количество срывов рекуперации по причине неисправной схемы сведено до минимума.

Практика показывает: чем выше профессиональный опыт и подготовленность машиниста, тем ниже у него расход электроэнергии, топлива. Вот почему технической учебе в депо уделяют особое внимание. Проводят занятия опытные машинисты-инструкторы, инженерно-технические работники, передовые машинисты. Обычно наряду с подробным изучением устройства локомотива и его схем рассматривают опыт лучших машинистов по ведению поезда. А чтобы лучше, наглядно усваивались уроки, участки, где возможна рекуперация, вычерчивают на больших масштабных картах.

За прошедший год проведено шесть школ передового опыта по экономии электроэнергии и две — по экономии дизельного топлива. 35 машинистов учились в этих школах, и не без пользы. За 1983 год только маневровые бригады, работающие на тепловозах, сэкономили 558,6 тонны топлива. За счет чего? Резерв один: правильный выбор режима работы двигателя, максимальное сокращение работы на холостых оборотах. К этому резерву крепкую руку приложили руководители маневровых бригад, машинисты - инструкторы А. Я. Самохвалов, И. И. Макушин.

Решающая роль в экономии электроэнергии и дизельного топлива, безусловно, принадлежит машинисту, поэтому основные усилия партийная организация, администрация направили на повышение сознательности, коммунистического отношения к труду именно у этой категории рабочих. Собственно, это нравственное воспитание в духе экономии общественные организации ведут с 1963 года, именно тогда локомотивщики депо Тайга начали осваивать рекуперативное торможение. За эти годы накоплен громадный опыт эксплуатации электровозов в режиме рекуперации.

Выросло немало мастеров экономии электроэнергии и дизельного топлива: машинисты В. А. Никитин, В. П. Степанов, В. Ф. Кулаков, М. Г. Кобзарь, В. А. Романов, В. Ф. Воробьев. На их личном счету десятки тысяч киловатт-часов сэкономленной электроэнергии и многие тонны топлива. Не отстает от старой гвардии и молодежь. Л. А. Растворцев, А. В. Прозоров, Н. И. Крушинский, В. В. Евтифеев, А. Д. Чубков, Г. А. Жук и целый ряд других молодых ребят из депо научились беречь энергию и топливо. Ежегодно у нас проводятся смотры - конкурсы среди локомотивных бригад на лучшего машиниста по экономии. Машинист, добившийся устойчивой экономии в течение нескольких кварталов, представляется в управление Кемеровской железной дороги и дорпрофсож для присвоения звания «Мастер экономии электроэнергии». Это звание присуждено 26 лучшим. Среди них делегат XXVI съезда КПСС В. Г. Верстухин, обладатель бронзовой медали ВДНХ СССР В. П. Никитин, делегат XVII съезда профсоюзов СССР В. А. Романов, машинист тепловоза В. И. Крашенин...

Коллектив локомотивного депо Тайга успешно выполнил план трех лет пятилетки по экономии топливно-энергетических ресурсов: сэкономил за три года 1087 тонн дизельного топлива, 59 миллионов киловатт-часов, 153 миллиона возвратил в контактную сеть. И в нынешнем году продолжает поиск.

Н. ФЕДОРИЩЕВ,
помощник дежурного по локомотивному депо.
г. Тайга.

Животноводство: экономика, технология

НА ПЕРЕДОВОЙ ФЕРМЕ

Молочный комплекс в совхозе «Горняк» по существу ничем не отличается от себе подобных. Обычный типовой проект. На комплексе содержится 820 дойных коров, а всего— более двух тысяч голов скота.

Но не удачное место расположения, не хорошо смотрящиеся со стороны ряды зданий красят животноводческое хозяйство, а то, каких результатов добивается его коллектив. В «Горняке» на два года раньше освоили проектную мощность молочного комплекса, за последние три года продуктивность каждой коровы выросла на 870 килограммов. И тот факт, что по итогам зимовки 1982/83 г. коллектив совхоза вышел победителем во Всесоюзном соревновании, говорит о многом.

Животноводы хозяйства не останавливаются на достигнутом. В этом году, выступив инициаторами областного соревнования за увеличение продуктивности молочного стада и досрочное выполнение планов и обязательств, они решили довести годовой удой от коровы до трех с половиной тысяч килограммов. И держат слово. В эти дни суточные удои доведены до десяти с половиной килограммов.

Что же в основе успехов животноводов «Горняка»!

Конечно, большую роль играет хорошая кормовая база, что опять же делает честь коллективу. Редко встретишь хозяйство, в котором заготавливают на зимовку по 30 центнеров кормовых единиц на условную голову крупного рогатого скота. И в совхозе делают все, чтобы каждый килограмм кормов давал наибольшую отдачу. В хозяйстве построили здание кормоцеха и своими силами смонтировали в нем оборудование. В цехе с успехом смешивают силос, сенаж, травяную сечку, можно перерабатывать корнеплоды, размельчать солому и сено.

И, наконец, здесь по-настоящему заботятся о тех, кто трудится на ферме. Комнаты-бытовки, хорошо оформленный красный уголок, столовая, магазин. А медицинский профилакторий! Тут и водолечебница, стоматологический и физиокабинеты. Одним словом, удобств много. И на заботу о себе животноводы отвечают хорошими делами.

А вот еще одно новшество. Первыми в области в совхозе «Горняк» перешли на метод холодного содержания телят. Что это дает и чем вызвана необходимость в марте и апреле поселять телят, которым от роду всего сутки, в клетку на улице!

Этот опыт директор совхоза позаимствовал, побывав в хозяйствах Московской области. По мнению специалистов, выращивание животных при пониженных температурах улучшает процессы обмена веществ, повышает устойчивость организма к возбудителям болезней, способствует получению более продуктивного молодняка. У телят на воздухе хороший аппетит, и каждые сутки они могут прибавлять в весе до 800—900 граммов. Выигрыш еще и в том, что переход к этому методу решает проблему нехватки мест в помещениях в период массового растела коров.

А. БАБАНАКОВ.
спец. корр. «Кузбасса».

НА СНИМКАХ: передовые доярки из бригады А. П. Безверховой (она в центре) К. А. Синева и З. А. Никитина; в таких хорошо оборудованных клетках выращивают телят по методу содержания их на холоде; идет прием в физиокабинете профилактория молочного комплекса.

Фото Д. Коробейникова.

Кемеровский район.

?! „КУЗБАССУ" ОТВЕЧАЮТ

«К ТЕЩЕ НА БЛИНЫ»

Статья под таким названием («Кузбасс», 9 февраля с. г.) обсуждена во всех коллективах водителей предприятий, колхозов, совхозов. Участники обсуждений высказали ряд предложений, направленных на дальнейшее усиление режима экономии горюче-смазочных материалов. Они изучены комитетом народного контроля и рекомендованы группам народного контроля совхозов, колхозов и предприятий.

С водителя совхоза «Пичугинский» Л. М. Почекутова и главного инженера этого совхоза И. Г. Алексеева вычтена стоимость использования автомобиля в личных целях. Тракторист Итатского хлебоприемного пункта И. Ф. Ширшов лишен прав управления трактором.

При райисполкоме проведено совещание с руководителями предприятий, организаций по этому вопросу. Совместно с редакцией районной газеты «Призыв», госавтоинспекцией, сельтехнадзором комитет народного контроля разработал план проведения рейдов по хозяйствам района и автопредприятиям для усиления борьбы против использования транспорта в личных целях.

А. ГОРЮНОВ,
председатель районного комитета народного контроля.
Тяжинский район.

Статья обсуждена на совещании главных инженеров совхозов и колхозов района и в коллективах совхозов «Ступишинский» и «Пичугинский». В четырех хозяйствах определены стоянки автотракторной техники и организована охрана. Опломбированы спидометры, наводится порядок с оформлением путевых листов, ежедневно вывозятся остатки бензина, усилен контроль за выдачей талонов на бензин водителям. Приказом по управлению сельского хозяйства запрещены всякого рода приписки рейсов. За подобные действия директор совхоза «Сандайский» Степанов наказан комитетом народного контроля в размере двух месячных окладов, дело на управляющего Теплореченского отделения Завальского передано в народный суд. Выплачиваем премии водителям автомобилей за экономию бензина и удерживаем за перерасход. За халатное отношение к использованию автомобильного транспорта в совхозе «Пичугинский» главный инженер Алексеев предупрежден.

Г. ДЕМЕНТЬЕВ,
начальник управления сельского хозяйства райисполкома.
Тяжинский район.

Издано в Кемерове

НЕ В ОТХОДЫ, А В ДЕЛО

Об этом знает каждый кузбассовец: наш край является не только крупнейшим поставщиком, но и крупнейшим потребителем металла. И с каждым годом предприятиям машиностроения и других отраслей его требуется все больше. А раз возрастает потребление, то, как известно, растет и количество отходов металлообработки. Сталь, на выпуск которой затрачены материальные средства, человеческий труд, идет в стружку, в обрезки, превращается в лом. На постоянно действующей в объединении «Кузбассметаллоснабсбыт» выставке представлено 55 образцов деловых металлоотходов десяти крупнейших предприятий области. Среди них — обрезок швеллера, полоска листовой стали, круг и т. д. Каждый из этих обрезков мог бы стать заготовкой для более мелкой детали, а то и представляет собой по существу готовую деталь.

Как пустить их в дело? Об этом рассуждает автор одного из очерков, собранных в книге «Металл, рожденный бережливостью», изданной Кемеровским книжным издательством. Оказывается, сделать это можно и без переплава. Только в минувшей пятилетке народному хозяйству органы Госснаба СССР вернули четыре с половиной миллиона тонн металлоотходов. В нынешней необходимо сэкономить десять! И пути достижения этого рубежа известны. О них-то и ведут разговор со страниц сборника работники Кузбассглавснаба, ученые, металлурги.

Тема их разговора подсказана повседневной практикой. В Кузбасском экономическом районе накоплен богатый опыт повышения эффективности металлопотребления в промышленности и строительстве. Не секрет, что производство металла с каждым годом становится все более дорогим и трудоемким. Поэтому его рациональное использование выдвигается в первый ряд экономических проблем. Наша страна в короткие сроки вышла на первое место в мире по выпуску чугуна и стали. В то же время их все равно не хватает. Но ведь бесконечно расширять мощности невозможно. Существуют определенные ограничения, связанные с объемами добычи руды, наличием средств и т. д. Подсчитано, что путем расширения производства выплавку к концу XX столетия мы сможем увеличить не более чем на 60 процентов.

Однако выпуск конечной продукции может быть практически удвоен даже при имеющемся количестве металла! Для этого необходимо правильное использование имеющихся ресурсов.

Примеров хозяйского подхода к проблеме немало. Более того, Кузбассглавснабом разработана программа по рациональному использованию сырья, топлива, электроэнергии. В соответствии с нею экономия складывается из бережного отношения к ресурсам как на промышленных, так и на подведомственных Кузбассглавснабу предприятиях и организациях.

Но, подчеркивается в книге, необходимо осуществлять и такие мероприятия, как совершенствование проектной работы, снижение материалоемкости продукции, увеличение выпуска экономичных профилей проката, снижение норм расхода. Сегодня, как указывалось на февральском (1984 г.) Пленуме ЦК КПСС, назрела необходимость глубоких, качественных изменений в производстве. Современные материально-техническая база и система управления должны обрести новые, более высокие качества. Коллектив авторов сборника (составитель Э. Угрюмов) приглашает читателей еще раз поразмышлять об очевидном: земля наша, ее недра—не сказочный бездонный кладезь. И понять при этом простую житейскую мудрость — сегодняшние наши сбережения будут завтра служить нашим детям и внукам.

В. ПОЛЕНЦЕВ.

НАУКА ЭКОНОМИЧЕСКОГО МЫШЛЕНИЯ

С заседания областного совета

Состоялось очередное заседание областного совета по экономическому образованию и воспитанию трудящихся при обкоме КПСС. Рассматривался вопрос «Об участии хозяйственных руководителей, специалистов в экономическом образовании и воспитании трудящихся на промышленных предприятиях города Гурьевска в свете требований июньского (1983 г.) Пленума ЦК КПСС».

Докладывала секретарь Гурьевского горкома партии Н. С. Гордюшкина — председатель совета по экономическому образованию и воспитанию трудящихся при горкоме КПСС.

В г. Гурьевске всеми формами экономической учебы охвачено 30 процентов трудящихся предприятий. С помощью пропагандистов проанализировано и обосновано 1200 индивидуальных и коллективных социалистических обязательств, более 300 лицевых счетов экономии.

На металлургическом заводе, горно-обогатительном комбинате складывается определенная система по изучению передового производственного опыта. Здесь созданы группы из специалистов, которые обобщают опыт передовиков производства, готовят практические рекомендации по его изучению на занятиях. В текущем учебном году было разработано 120 практических заданий, направленных на поиск резервов производства, ликвидацию узких мест.

На промышленных предприятиях около 1000 рационализаторов, 85 процентов из них являются слушателями различных форм учебы. Ежегодный экономический эффект от внедрения рационализаторских предложений составляет 800—900 тысяч рублей.

Целенаправленная работа хозяйственных руководителей, советов по экономическому образованию, по совершенствованию экономической подготовки кадров во многом способствует успешному выполнению плановых заданий по всем основным технико-экономическим показателям.

Вместе с тем, как отметили при обсуждении доклада члены областного совета, не везде произошла перестройка в организации экономического образования, еще недостаточно оно отвечает потребностям интенсификации народного хозяйства. Некоторые советы по экономическому образованию и воспитанию мирятся с формализмом, начетничеством и косностью, с изжившими себя малоэффективными формами учебы. Часть пропагандистов еще слабо развивает у слушателей экономическое мышление, умение анализировать, сопоставлять и выявлять резервы экономического роста. Учеба еще недостаточно используется как средство воспитательного воздействия.

Все эти недостатки снижают практические результаты экономической учебы. В целом на промышленных предприятиях по сравнению с 1982 годом выросло число лиц, уволенных за прогулы, снизилась фондоотдача, возросли потери от брака.

Совету по экономическому образованию трудящихся при Гурьевском горкоме КПСС, советам предприятий рекомендовано осуществлять постоянный контроль за качеством занятий, давать принципиальную оценку любым проявлениям формализма, поверхностного изучения экономической политики КПСС. Оценивать результаты учебы следует по тому, как она воздействует на человека, умению каждого применять на практике полученные знания, необходимо учитывать уровень экономической подготовки трудящихся при подведении итогов социалистического соревнования, присвоения классности, разрядов.

Городскому совету следует усилить практическую направленность пропаганды экономических знаний. С помощью специалистов разрабатывать практические задания, конкретные хозяйственные ситуации, направленные на ликвидацию узких мест, поиск резервов производства. Надо также четко определить порядок учета предложений слушателей, механизм их внедрения, не реже одного раза в квартал заслушивать ход реализации предложений на заседаниях советов.

На заседании областного совета была заслушана также информация директора по экономике объединения «Северокузбассуголь» Р. Н. Лукашова о роли экономического образования и воспитания трудящихся в выполнении государственных планов и социалистических обязательств на шахтах города Кемерово.

Выполняя рекомендации областного совета, совет объединения по экономическому образованию издал несколько методических рекомендаций в помощь советам и пропагандистам, брошюру с описанием передовых приемов труда лучших шахтерских бригад. Заслуживает внимания внедрение на шахтах «Северная» и «Бутовская» передовых форм и методов организации труда, таких как внедрение в бригадах коэффициента трудового участия, оплата труда по нормированному заданию и др.

Вместе с тем советы по экономическому образованию объединения «Северокузбассуголь» и шахт города слабо внедряют активные формы, слушателям не выдаются практические задания. Остались невыполненными рекомендации областного совета от 1982 года на шахте «Ягуновская». Здесь нет, в частности, никаких рекомендаций по сверхплановому росту производительности труда и снижению себестоимости продукции. Между тем план и социалистические обязательства шахтой не выполняются, допускается перерасход электрической и тепловой энергии, не сокращаются потери времени.

На шахте имени Волкова охвачено экономической учебой всего десять процентов трудящихся. В течение учебного года не было изучено ни одного передового опыта работы, не выдавались практические задания слушателям, направленные на повышение эффективности производства.

Отдача от экономической учебы снижается еще и потому, что ни на одной из шахт города Кемерово нет до сих пор четкого учета, анализа предложений слушателей. Невелико участие инженерно-технических работников, специалистов в лекционной работе, в экономическом обосновании социалистических обязательств бригад, участков. Хотя лицевые счета экономии имеют все трудовые коллективы и их подразделения, но многие показатели оцениваются по-старому, приблизительно.

Областной совет принял к сведению заявление Р. Н. Лукашова, что в объединении принимаются конкретные меры по устранению названных и других недостатков.

А. ИВАЧЕВ.

В МИНИСТЕРСТВЕ ОБОРОНЫ СССР

В связи с продолжающимся наращиванием в Западной Европе американских ракет средней дальности Советский Союз и другие социалистические страны вынуждены принимать ответные меры в целях обеспечения своей безопасности.

В соответствии с договоренностью между правительствами Советского Союза и Германской Демократической Республики на территория ГДР, в качестве ответной меры на развертывание американских ракет на территории стран Западной Европы, размещается дополнительное количество советских оперативно - тактических ракетных комплексов повышенной дальности.

И в дальнейшем ответные меры государств — участников Варшавского Договора будут строго выдерживаться в тех пределах, которые необходимы для поддержания равновесия сил и нейтрализации конкретной опасности, исходящей для нас и наших союзников, в частности с тех направлений, где размещены новые американские ракеты.

СОБЫТИЯ ЗА РУБЕЖОМ

Важный юридический прецедент

ВАШИНГТОН, 16. (ТАСС). Американская печать широко комментирует решение федерального окружного суда в городе Солт-Лейк-Сити, которое было вынесено по иску, возбужденному рядом американских граждан против правительства США в связи с пагубными последствиями для их здоровья радиоактивного облучения.

Решение суда рассматривается здесь как важный юридический прецедент и политический фактор, показывающий, что Соединенные Штаты не принимают достаточных мер, которые исключили бы радиоактивное заражение территории, прилегающей к Неваде. В частности, правительству США вменяется в вину то, что оно не предупредило в необходимой степени людей об известных или предполагаемых последствиях облучения в результате остаточной радиации, появлявшейся после атомных испытаний в атмосфере, которые проводились ранее американской администрацией. Суд вынес постановление об удовлетворении исков 10 конкретным жертвам среди гражданского населения. Печать подчеркивает, что в общей сложности примерно еще 1600 пострадавших от радиоактивного облучения американцев могут обратиться в суд с аналогичными исками.

Заявление НОК Чехословакии

ПРАГА, 16. (ТАСС). Чехословацкие спортсмены не будут участвовать в летних Олимпийских играх в Лос-Анджелесе. Решение об этом принято на заседании Чехословацкого олимпийского комитета.

В принятом заявлении отмечается, что с приближением срока открытия Олимпийских игр активизировались многочисленные реакционные, антисоциалистические организации, которые открыто ведут подстрекательские кампании против спортсменов СССР и других социалистических стран, готовят акции, цель которых — создать угрозу их безопасности и атмосферу, в которой проведение олимпийских соревнований в одинаковых, честных и справедливых спортивных условиях в духе олимпийских идеалов является невозможным. Все это происходит при участии и поддержке американских властей, которые в стремлении подчинить Олимпийские игры своим собственным политическим целям с самого начала вмешиваются в подготовку Олимпийских игр. О пренебрежительном отношении американских организаторов к олимпийским идеалам свидетельствует и их стремление к коммерциализации Игр, даже Олимпийского огня.

В Лос-Анджелесе продолжают распространяться различные оскорбительные лозунги и угрозы, затрагивающие честь и гордость чехословацких народов. Эта кампания поддерживается концентрированной пропагандой американских средств массовой информации. Отсутствуют гарантии безопасности наших спортсменов на Олимпийских играх.

Американские власти не собираются принимать эффективных мер по обеспечению безопасности участников Игр, делают невозможным проведение летних Олимпийских игр в духе Олимпийской хартии, в духе мира, дружбы и взаимопонимания.

В этих обстоятельствах, в интересах защиты олимпийских идеалов и безопасности спортсменов Национальный олимпийский комитет ЧССР решил не посылать чехословацких спортсменов на Игры XXIII Олимпиады в Лос-Анджелесе.

Решение НОК ДРА

КАБУЛ, 16. (ТАСС). Национальный олимпийский комитет Демократической Республики Афганистан заявил о том, что он принял решение о неучастии спортсменов ДРА в XXIII летних Олимпийских играх.

ТВ 17, ЧЕТВЕРГ

I ПРОГРАММА

Передачи ЦТ.

8.00 «Время».
8.40 Утренняя гимнастика.
8.55 Мультфильм.
9.15 «Государственная граница». Художественный телефильм. Фильм 1-й. «Мы наш, мы новый...». 2-я серия.
10.20 «Отзовитесь, горнисты!».
11.00 Новости.
Перерыв до 14.10.
14.15 Новости.
14.35 Научно - популярные фильмы.
15.15 «Перечитывая Паустовского».
16.15 Театр старинной азербайджанской музыки «Ирс».
16.45 «...до шестнадцати и старше».
17.30 «Шахматная школа».
18.00 Д. Кабалевский. Концерт № 2.

Кемерово.

18.30 «Новости дня».

Передачи ЦТ.

18.45 «Сегодня в мире».
19.00 Велогонка Мира.
19.20 Ленинский университет миллионов. «Школа как важная ступень в формировании творческой активности человека».
19.50 «Государственная граница». Художественный телефильм. Фильм 2-й. «Мирное лето 21-го года». 1-я серия.
21.00 «Время».
21.35 «Мир и молодежь».
22.10 Концерт.
22.45—23.05 «Сегодня в мире».

II ПРОГРАММА

Передачи ЦТ.

8.00 Утренняя гимнастика.
8.15 «Противовес Коновалова». Документальный фильм.
8.35, 9.35 Физика. 6-й класс. «Энергия и работа».
9.05, 12.35 Испанский язык.
10.05 «Знание — сила». Научно-популярный журнал.
10.35, 11.40 И. В. Гете. «Фауст». 9-й класс.
11.05 «Автоматизация: проблемы науки и внедрения». Передача 3-я.
12.10 Зоология. 7-й класс. «Эволюционная теория Ч. Дарвина».
13.05 «Военрук Барановский». Телеочерк.
13.50 «Этот горячий мир». Научно - популярный фильм.
14.10 «Отпуск, который не состоялся». Художественный фильм с субтитрами.
15.25 К Международному дню музеев. Кинообозрение. «По музеям мира».
16.10 Новости.
Перерыв до 18.00.

Кемерово.

18.00 «Рисунок танца». Выступление ансамбля «Ритмы» Беловского Дворца пионеров.

Передачи ЦТ.

18.30 «Пойдем, увидишь». Документальный телефильм.

Кемерово.

18.45 «Резервы экономики». Деловые игры в объединении «Кузбассэлектромотор».
19.30 «Кузбасс. День за днем».

Передачи ЦТ.

20.00 «Спокойной ночи, малыши!»

Кемерово.

20.15 «Летопись 80-х». Обзор новинок документального кино.
20.55 «Эхо дня».

Передачи ЦТ.

21.00 «Время».
21.35 «Схватка». Художественный телефильм. 2-я серия.
22.40—23.30 «Это вы можете».

Р 17, ЧЕТВЕРГ

6.40 Программа передач. Погода. 6.43 Новости Кузбасса. Погода. 7.30 Новости Кузбасса. 7.40 Из цикла «Строительство: сроки качество». «Балкон с видом на поле». Проблемы архитектурной застройки сел Кемеровской области. 7.58 Погода. 8.25 Погода. 8.27 Обзор областных газет. 8.35 Объявления. 8.45 «Техвестник» ЦНТИ Кузбасса. 8.50 Легкая музыка. 11.15 Музыкальная программа. «Труженикам села». 18.45 Новости Кузбасса. Погода.

ТЕАТР ОПЕРЕТТЫ. Закрытие театрального сезона. Премьера ВАЯДЕРА. Начало в 19 час.

ЦИРК. Последняя программа сезона «ЗЕМЛЯ ЧУДЕС». Начало в 19 час. 30 мин.

ДОМ КИНО «МОСКВА». Большой зал. Новый цветной широкоэкранный художественный фильм ПРИНЦ И НИЩИЙ (10, 12, 14, 16, 18, 20, 21-50). Малый зал. Хроникальный фильм СИОНИЗМ ПЕРЕД СУДОМ ИСТОРИИ (11-30, 18-30). Художественный фильм ВОРОБЕЙ НА ЛЬДУ (9-30, 15—для детей). Новый художественный фильм ЛЮБОВЬ ОРЛОВА (13, 16-40, 19-50, 21-40).

«ЮБИЛЕЙНЫЙ». МАГИЯ ЧЕРНАЯ И БЕЛАЯ (9-30). Новый цветной художественный фильм ПРИНЦ И НИЩИЙ (11-30, 14, 16, 18, 20, 21-50). КИНОУТРЕННИК (к сеансу в 9-30).

«КОСМОС». Художественные фильмы: ЭТОТ НЕГОДЯЙ СИДОРОВ (10), НА ГРАФСКИХ РАЗВАЛИНАХ (15—для детей). Новая цветная кинокомедия С ТОБОЙ МЕНЯ РАДУЕТ МИР (12, 14, 16, 20—детям смотреть не рекомендуется). Цветные художественные фильмы: БЕГУЩИЙ ЧЕЛОВЕК (11, 17, 21, 21-40). ПРОЩАЙ, ПОЛИЦЕЙСКИЙ! (9, 13, 18, 19).

«ПИОНЕР». МАГИЯ ЧЕРНАЯ И БЕЛАЯ (10, 11-40, 13-20, 15). ОДИНОКИМ ПРЕДОСТАВЛЯЕТСЯ ОБЩЕЖИТИЕ (16-40, 18-40, 20-40).

«ОКТЯБРЬ». НА ГРАФСКИХ РАЗВАЛИНАХ (15). ДВЕ ПОЛОВИНКИ СЕРДЦА (13, 17, 19, 21).

«МЕТАЛЛУРГ». Киносборник мультфильмов ЛЯГУШОНОК-ИЗОБРЕТАТЕЛЬ (14). ОПЕРАЦИЯ НАЧНЕТСЯ ПОСЛЕ ПОЛУДНЯ (16, 18, 20).

«ПРОГРЕСС». ДРУГ МОЙ, КОЛЬКА! (10, 14-30). МЕРТВЫЕ БРОСАЮТ ТЕНЬ (11-40, 16, 17-50, 19-40, 21-30).

«ЛУЧ». «С НАМИ ГАЙДАР» — кинорассказ о жизни и творчестве замечательного детского писателя. Художественные фильмы: СЕРЕБРЯНЫЕ ТРУБЫ (15). БЕЛЫЕ РОСЫ (13, 17, 19, 21).

«КОМСОМОЛЕЦ». ДИКИЙ ГАВРИЛА (15). ВРАГ, две серии (17, 20).

ДК имени 50-летия ОКТЯБРЯ. БОЛЬШОЕ КОСМИЧЕСКОЕ ПУТЕШЕСТВИЕ (13). ПРИЗНАТЬ ВИНОВНЫМ (11, 15, 17, 19, 21).

ДК СТРОИТЕЛЕЙ. БРАТЬЯ-ВРАГИ, две серии (17, 19-30).

ДК ПРОИЗВОДСТВЕННОГО ОБЪЕДИНЕНИЯ «АЗОТ». БАСТИОН (16, 19).

ДК КОКСОХИМЗАВОДА. СМЕРТЬ СРЕДИ АЙСБЕРГОВ (17, 19, 21).

КЛУБ ГРЭС. СОЗДАНЫ ДРУГ ДЛЯ ДРУГА, две серии (17-15, 20).

ТЮМЕНСКОМУ ГОСУДАРСТВЕННОМУ ТЕАТРУ ДРАМЫ

на период гастролей с 1 по 30 июня требуются благоустроенные квартиры в районе театра драмы им. А. В. Луначарского.

С предложениями обращаться по телефону 6-33-61.

ЛЮБИТЕЛЯМ МОТОГОНОК!

20 мая на мототреке ДОСААФ проводится 1/4 финала личного первенства РСФСР по мотогонкам по гаревой дорожке в классе машин 500 куб. см. Участвуют сильнейшие гонщики РСФСР.

Начало соревнований в 14 часов.

ЛЮБИТЕЛЯМ ФУТБОЛА! 17 МАЯ

на центральном стадионе «Химик» состоится игра на первенство СССР по футболу между командами «Кузбасс» (Кемерово) — «Колос» (Никополь).

Начало в 19 час. Билеты продаются в кассах стадиона.

КЕМЕРОВСКИЙ ГОРОДСКОЙ САД

приглашает посетить танцевальную веранду. Ежедневно, кроме понедельника, проводятся молодежные вечера отдыха и дискотека «Ритмы века».

Начало в 21 час.

ДОБРО ПОЖАЛОВАТЬ!

ТЮМЕНСКИЙ ОБЛАСТНОЙ ТЕАТР ДРАМЫ

ГАСТРОЛИ

в помещении Кемеровского театра драмы имени А. В. Луначарского

РЕПЕРТУАР

С 1 ПО 30 ИЮНЯ

1, 16, 16-го — М. АЛЕКСЕЕВ. ИВУШКА-НЕПЛАКУЧАЯ. Драма в двух частях

2 — А. МАЛЬЦЕВ. ГОРОД МОЕЙ МЕЧТЫ (Говорит Юганск). Современная хроника в двух частях

3, 7, 11, 27 — Л. КОРСУНСКИЙ. СРОЧНО ПРИМИТЕ МЕРЫ, ИЛИ САМОЗВАНЕЦ. Комедия в двух частях

4, 8 — Р. ТОМА. ОХОТА В АЛЬПАХ. Французский детектив в двух частях

5, 9, 13 — А. КАСОНА. ДЕРЕВЬЯ УМИРАЮТ СТОЯ. Пьеса в трех частях

6, 17 — Н. МАТУКОВСКИЙ. ПОСЛЕДНЯЯ ИНСТАНЦИЯ (Женщина в белом). Философская драма в двух частях

12, 22 — В. КОНСТАНТИНОВ, Б. РАЦЕР. ПРОДЕЛКИ ДОЛГОЖИТЕЛЯ. Современный водевиль в двух частях

14, 19, 30 — С. ЛОБОЗЕРОВ. МАЛЕНЬКИЙ СПЕКТАКЛЬ НА ЛОНЕ ПРИРОДЫ. Комедия в двух частях

15, 20 — В. ЧИЧКОВ. ЭТОТ СТРАННЫЙ РУССКИЙ. Драма в двух частях

18, 24 — Ф. САГАН. ЗАГНАННАЯ ЛОШАДЬ. Французская комедия в английском доме в двух частях.

21, 26 — Р. БОЛТ. ВИВАТ, КОРОЛЕВА! Английская пьеса в двух частях

25, 28 — А. ТОЛСТОЙ. КАСАТКА. Комедия в двух частях, четырех картинах.

ДЛЯ ДЕТЕЙ

3, 10 — С. ПРОКОФЬЕВ. КОТ В САПОГАХ. Сказка в двух частях

17, 24 — Л. УСТИНОВ. ИВАН-ДУРАК И ЧЕРТИ. Сказка в двух частях

Главный режиссер театра — заслуженный деятель искусств РСФСР Е. А. ПЛАВИНСКИЙ.

Начало спектаклей: дневных в 12, вечерних—в 19 час.

Касса работает с 12 до 19 час. 30 мин., перерыв с 15 до 16 час.

Принимаются заявки на коллективное посещение спектаклей.

Телефоны для справок: 6-78-18, 6-25-43, 6-36-66.

В КЕМЕРОВСКОМ ГОСЦИРКЕ 24—27 МАЯ

проводится традиционный турнир по боксу, посвященный памяти Героя Советского Союза, кемеровчанина Геннадия Красильникова.

Участвуют сильнейшие боксеры городов Кузбасса, краев и областей РСФСР и союзных республик.

Начало соревнований: 24 и 25 — в 14 и 18 час.; 26 и 27 — в 12 час.

Парад открытия 24 мая в 18 час.

УВАЖАЕМЫЕ ЧИТАТЕЛИ!

Продолжается подписка на газеты и журналы на второе полугодие с. г.

СРОКИ ПОДПИСКИ:
на центральные журналы — до 20 мая,
на центральные газеты — до 10 июня,
на областные газеты и журналы — до 20 июня.

Подписку можно оформить в отделениях связи и подписных пунктах агентства «Союзпечать».

Областное агентство «Союзпечать».

УВАЖАЕМЫЕ КУЗБАССОВЦЫ! 19 МАЯ

во всех городах области проводятся ДНИ БЫТА. В проведении их примут участие все предприятия службы быта. В этот день будут организованы выставки изделий, изготовляемых предприятиями бытового обслуживания населения, демонстрация моделей одежды.

ПРИГЛАШАЕМ ВАС ПРИНЯТЬ УЧАСТИЕ В ДНЯХ БЫТА!

ВНИМАНИЮ СДАТЧИКОВ МАКУЛАТУРЫ г. КЕМЕРОВО!

ТРЕСТ «КЕМЕРОВОВТОРСЫРЬЕ» сообщает график выдачи абонементов до 1 апреля 1985 г.:

МАЙ — И. Новиков. «Пушкин на юге», И. Бунин. «Повести и рассказы», М. Дрюон. «Когда король губит Францию», М. Рид. «Всадник без головы»;

ИЮНЬ — М. Дрюон. «Когда король губит Францию», М. Рид. «Всадник без головы», А. Толстой «Князь Серебряный».

ИЮЛЬ — М. Рид. «Всадник без головы», А. Толстой. «Князь Серебряный», Ж. Верн. «Таинственный остров»;

АВГУСТ — Ж. Верн. «Таинственный остров», А. Толстой. «Князь Серебряный»;

СЕНТЯБРЬ — Д. Лондон. «Сочинения», Ж. Верн. «Таинственный остров»;

ОКТЯБРЬ — Д. Лондон. «Сочинения», А. Толстой. «Князь Серебряный», Ж. Верн. «Таинственный остров»;

НОЯБРЬ — Д. Лондон. «Сочинения», М. Рид. «Всадник без головы», А. Конан Дойль. «Записки о Шерлоке Холмсе»;

ДЕКАБРЬ — Д. Лондон. «Сочинения», А. Конан Дойль. «Записки о Шерлоке Холмсе»;

ЯНВАРЬ — Д. Лондон. «Сочинения», А. Конан Дойль. «Записки о Шерлоке Холмсе»;

ФЕВРАЛЬ — А. Конан Дойль. «Записки о Шерлоке Холмсе», Д. Лондон. «Сочинения»;

МАРТ — А. Конан Дойль. «Записки о Шерлоке Холмсе».

В связи с задержкой в выдаче абонементов, а также изданий и поступления в книготорговую сеть части книг, предназначенных для реализации сдатчикам макулатуры, продлевается срок действия абонементов до 1 июля 1984 г. на следующие книги: М. Дрюон. «Когда король губит Францию», С. Моэм. «Луна и грош», И. Новиков. «Пушкин на юге», И. Бунин. «Повести и рассказы».

КЕМЕРОВСКОМУ ГОСУДАРСТВЕННОМУ ИНСТИТУТУ КУЛЬТУРЫ

требуются квартиры на время вступительных экзаменов на заочном отделении с 20 мая по 20 июня.

Обращаться по адресу: г. Кемерово-12, ул. Ворошилова, 17, приемная комиссия.

Телефон 55-34-49.

КЕМЕРОВСКАЯ АВТОМОБИЛЬНАЯ ШКОЛА ДОСААФ

объявляет набор учащихся на водителей категории «А» (мотоциклистов). Срок обучения 35 дней.

Обращаться по адресу: ул. Угловая (старый аэропорт). Проезд трамваями № 6, 7, 8 до остановки «Угловая».

УВАЖАЕМЫЕ ПОКУПАТЕЛИ!

МАГАЗИНЫ КЕМЕРОВСКОГО ГОРПРОМТОРГА С 17 МАЯ ПРОВОДЯТ РАСШИРЕННУЮ ПРОДАЖУ ХРУСТАЛЬНЫХ ИЗДЕЛИЙ.

В широком ассортименте будут представлены вазы для цветов, фруктов, варенья, конфет, салатники, стаканы, фужеры, вазы-корзинки и другие изделия.

Хрустальные изделия отечественного производства и импортные продаются за наличный расчет и в кредит.

ПРИГЛАШАЕМ ЗА ПОКУПКАМИ!

Адреса магазинов: № 8—ул. Весенняя, 13; № 15—проспект Советский, 47; № 17—проспект Ленина, 109; № 24—ул. Сибиряков-Гвардейцев, 11; № 28—ул. Металлистов, 12; № 30 — ул. Красноармейская, 116; № 36—ул. 50 лет Октября, 21; № 37 —ул. Патриотов, 32; № 38—ул. Красноармейская, 144.

Телефон горпромторга для справок 6-54-18.

ДЛЯ ВАС, САДОВОДЫ-МИЧУРИНЦЫ!

МАГАЗИНЫ «ХОЗТОВАРЫ» КЕМЕРОВСКОГО ГОРПРОМТОРГА С 18 МАЯ ПРОВОДЯТ РАСШИРЕННУЮ ПРОДАЖУ САДОВО-ОГОРОДНОГО ИНВЕНТАРЯ.

В широком выборе будут представлены грабли, лопаты, вилы, культиваторы, сучкорезы, рыхлители, лейки, опрыскиватели, насосы, разбрызгиватели, тележки садовые, ножи прививочные и садовые, косы, серпы, плодосъемники, гидропульты, парники и много других товаров.

ПРИГЛАШАЕМ ЗА ПОКУПКАМИ!

Адреса магазинов: № 17—проспект Ленина, 109; № 21—ул. Металлистов, 16; № 30—ул. Красноармейская, 116; № 24 — ул. Сибиряков-Гвардейцев, 11; № 37—ул. Патриотов, 32.

Телефон горпромторга для справок 6-54-18.

Кемеровоторгреклама.

ВНИМАНИЮ КЕМЕРОВЧАН!

В связи с проведением профилактических испытаний тепловых сетей с 17 по 22 мая будет прекращена подача горячей воды потребителям левобережной части города в следующих пределах: река Томь—река Искитимка—ул. Красноармейская — ул. Красная — ул. Васильева — ул. 50 лет Октября—ул. Ноградская—ул. Кузбасская—ул. Трудовая—пр. Кузнецкий.

Управление тепловых сетей «Кузбассэнерго».

НОВОСИБИРСКИЙ СЕЛЬСКОХОЗЯЙСТВЕННЫЙ ИНСТИТУТ ДЛЯ РАБОТЫ В КЕМЕРОВСКОМ ФИЛИАЛЕ НСХИ ОБЪЯВЛЯЕТ КОНКУРС на замещение вакантных должностей:

доцентов по следующим специальностям: животноводство, неорганическая химия, технология конструкционных материалов.

В конкурсе на замещение вакантных должностей могут участвовать доценты, кандидаты наук.

Документы направлять по адресу: 630039, г. Новосибирск, ул. Добролюбова, 160, сельхозинститут, отдел кадров.

К СВЕДЕНИЮ ГЛАВНЫХ БУХГАЛТЕРОВ ПРЕДПРИЯТИЙ И ОРГАНИЗАЦИЙ КЕМЕРОВСКИЙ ОБЛАСТНОЙ УЧЕБНЫЙ КОМБИНАТ УПК ЦСУ РСФСР

ОРГАНИЗУЕТ курсы повышения квалификации бухгалтеров по передовым формам учета: нормативный метод учета затрат на производстве, журнально-ордерная форма, сальдовый метод учета материалов, бригадный подряд. Оказывает практическую помощь на предприятиях по внедрению и налаживанию бухгалтерского учета. Внедряет комплексную механизацию бухгалтерского учета.

Обращаться по адресу: г. Кемерово-24, ул. Космическая, 6. Тел.: 28-04-09, 28-05-48.

ЗАВОДСКОЙ СПОРТИВНО-ТЕХНИЧЕСКИЙ КЛУБ ДОСААФ г. КЕМЕРОВО

объявляет прием на курсы водителей категории «А» (мотоциклисты).

Обращаться по адресу: ул. 1-я Стахановская, 8, телефон 22-26-57, проезд автобусами № 3, 6, 10, 18, 27 до остановки «Заводской ДОСААФ».

БЮРО ПО ТРУДОУСТРОЙСТВУ НАСЕЛЕНИЯ

И ГОРОДСКОЙ САД ПРИГЛАШАЮТ НА ВРЕМЕННУЮ РАБОТУ в Чехословацкий луна-парк контролеров, сторожей, дворников, кассиров.

Обращаться: ул. Кирова, 4, Телефон 6-25-19.

ПРИГЛАШАЕТ НА РАБОТУ В ЗАГОРОДНЫЙ ДЕТСКИЙ КОМБИНАТ ПРОИЗВОДСТВЕННОГО ОБЪЕДИНЕНИЯ «АЗОТ» воспитателей, илин, старшую медсестру, кухонную рабочую, повара. Доплата, кроме районного коэффициента, 35—38 проц., выплачивается тринадцатая зарплата. Нуждающимся предоставляется жилплощадь по месту работы. Проезд на работу и с работы служебным транспортом.

Обращаться: ул. Трудовая, 4; проспект Ленина, 145а.

ПРИГЛАШАЕТ НА РАБОТУ В АВТОБАЗУ водителей первого —третьего классов — оплата труда сдельно-премиальная; сварщика, сантехника, медника, моториста, слесаря-агрегатчика, кузнеца, автослесарей, разнорабочих — оплата труда повременно-премиальная.

По итогам года выплачивается тринадцатая зарплата, проезд на работу и с работы служебным автобусом.

Обращаться: ул. Трудовая, 4; проспект Ленина, 145а.

Коллективы Кировского райкома КПСС и исполкома районного Совета народных депутатов, областного производственно-технического управления связи, областного управления профтехобразования, областного управления кинофикации, областного управления издательств, полиграфии и книжной торговли, коллектив ГПТУ-65 г. Кемерово извещают о смерти директора училища, члена КПСС с 1960 года

ИГНАТЕНКО Василия Андреевича

и выражают глубокое соболезнование родным и близким покойного.

ОН СЛУШАЛ ЛЕНИНА

ЛЮДИ ЗЕМЛИ КУЗНЕЦКОЙ

Восемьдесят ему исполнилось в эти дни. Мы разговариваем в квартире С. Д. Шнапира и его жены Нины Николаевны. Оба они уже пятьдесят семь лет в партии. Сколько их знаю, и до сих пор занимаются общественной деятельностью — в этом видят свой долг. Лет пятнадцать назад, живя в Рудничном районе, они, педагоги по образованию и воспитатели по сути своей, организовали для детей общественный клуб «Чайка». Теперь это, что называется, законный Дом пионеров. И сегодня Нина Николаевна работает с детьми, а Самуил Давыдович сотрудничает в печати и выступает перед молодежью как участник третьего съезда комсомола, человек, лично видевший на этом съезде В. И. Ленина и слушавший его знаменитую программную речь «О задачах союзов молодежи». Бывало, в самую плохую погоду, скользкую или морозную, у них назначена встреча — и речи не может быть, чтобы не пойти! У него счет выступлений пошел на вторую тысячу!

Речь Ленина — одна из тем и последней книжки С. Шнапира «Каждой бессмертной строкой», получившей премию на российском конкурсе в честь столетия со дня рождения вождя.

...После выступления он звонит и рассказывает, как его слушали, радуется, что нашел подходящий для этой аудитории поворот темы, замечает, как истосковалась молодежь по неформальному, искреннему и увлеченному слову. Ведь молодежи больше всего нужна вера — в идеалы, в людей, в то, чему стоит посвятить жизнь, а Самуил Давыдович сохранил ее, несмотря на все передряги жизни. Помню, как я сама советовалась с ним насчет вступления в партию, и он, даже понизив голос, как говорят об очень важном, сказал: «Конечно, конечно! Это святое дело». Наверное, все это и есть преемственность поколений.

Где бы он ни был — в общежитии с лекцией, в больнице на лечении, в доме отдыха — везде обнаруживает «прекрасных», «умных» людей. Не потому ли, что сам предлагает им высокий уровень общения?

Оба они — из первого советского поколения молодежи. Многие имена, для нас исторические, — это имена их современников, старших товарищей, а порой и друзей. Я попросила Самуила Давыдовича показать его «молодую» фотографию.

— Сейчас, сейчас! — достает большого формата альбом. В нем сначала — старинное семейное фото: мать, отец, двое мальчиков. Еще одно — митинг в Гомеле 1918 года. Сняв сильные очки, Самуил Давыдович отыскивает на фото себя, гимназиста-подростка. А вот он за прилавком: гимназисты решили бороться с владельцами лавок и организовали гимназический кооператив, о чем свидетельствует батарея чернильных флаконов за спиной юного борца против частного капитала. Через четыре года этот гимназист приедет с польского фронта на третий съезд комсомола как военный корреспондент. А еще через пятьдесят лет их, оставшихся в живых свидетелей ленинского завета молодежи, пригласят в ЦК комсомола. Вот они, уже очень пожилые люди, но в главном все-таки те же — верующие в святое дело социализма.

— Вот это Римма Юровская, секретарь ЦК комсомола в 1919 году. Ее отец, как старейший коммунист Екатеринбурга, выполнял поручение ЦК партии о расстреле Николая второго, а я стою с Безыменским.

— А почему именно с ним? Вы были знакомы с комсомольским поэтом?

— Наши отношения сложились еще в декабре двадцатого года. А в 1921 году я работал секретарем отдела социалистического образования молодежи ЦК комсомола и жил в Лоскутной гостинице на Моховой. В ней жили Коллонтай с Дыбенко, председателем Центробалта. Была комнатка и у меня, и на том же этаже — у Безыменского. Тогда у него только что родился сын, которому сейчас... 62? Бежит время... С тех пор мы дружим с Александром Безыменским.

А вот еще одно фото из самых дорогих:

— Подлинник у меня забрал Институт марксизма-ленинизма.

На фотографии стоят, сидят на стульях и на полу молодые люди с очень ясными и славными лицами. Мы нашли здесь и скуластую стриженую девушку Нину Крейдич, и худощавого молодого человека с черной шевелюрой Самуила Шнапира. А впереди него, в центре, сидят две женщины. Одну я, конечно, узнала — Крупская. А вторая — молодая, с короткими светлыми пушистыми волосами, весело улыбающаяся—незнакома. Это Людмила Менжинская, сестра Вячеслава Рудольфовича Менжинского, заместителя, а потом преемника Дзержинского на посту председателя ВЧК, члена ЦИК СССР.

— Нина! — окликает Самуил Давыдович жену. — Как звали того молодого большевика, которого она любила?

— Дубровинский, — отвечает из другой комнаты Нина Николаевна.

— Когда Дубровинский заболел в сибирской ссылке, она поехала туда и спасла его. У нас она была проректором по учебной работе.

У нас — это в Академии коммунистического воспитания имени Крупской, первом советском педагогическом вузе. На фото — первый выпуск академии. 1925 год. По просьбе молодежи Надежда Константиновна приехала сфотографироваться на память. Учась в академии и работая в отделе социалистического образования молодежи ЦК комсомола, а затем уже и сам преподавая в академии, Самуил Давыдович, тогда очень молодой человек, не раз встречался с Надеждой Константиновной. Это было время, когда формировались устои новой школы и горячо спорили, как мы сейчас о школьной реформе, о формах подготовки рабочих кадров. ЦК комсомола выдвинул идею фабрично - заводских училищ — предтечу сегодняшней системы профтехобразования — в противовес идее краткосрочного натаскивания пооперационников. Это была не только экономическая, но и педагогическая проблема. «...В попытках хозяйственников подменить фабзавучи цитовскими (Центральный институт труда Гастева — ред.) краткосрочными курсами комсомол видел большую опасность для воспитания будущих рабочих», — вспоминает С. Д. Шнапир в книге «Встречи в пути».

— Это этап жизни молодого учителя, — говорит Самуил Давыдович. — В 1928 году летом меня вызвали в отдел пропаганды МК партии— там было такое методбюро— к Вирской. У Вирской в фабзавуче, кстати, училась дочка наркома Подвойского. Тогда видные деятели партии старались «пропустить» своих детей через фабзавуч. Инна Львовна как руководитель методбюро решила, что для фабзавучников нужен учебник по обществоведению. Нам надо было ведь объяснять ребятам, что такое социализм. Мне тогда было 24 года, был трехлетний опыт преподавания в фабзавуче... Менжинская порекомендовала меня Вирской. Понимаете, мне везло. Колоссально везло! Думал ли я, что, например, целый день проведу с Орджоникидзе? Или что буду работать с правдистом Михаилом Кольцовым?

Теперь представим 24-летнего педагога, который пишет первый в истории профтехобразования учебник по обществоведению и ждет, когда приедет работающая где-то под Ростовом в школе крестьянской молодежи Нина Крейдич, чтобы отправиться в отпуск. Вдруг он узнает, что Вирская заболела. Вдруг ему придется писать и вторую часть учебника?

Это быт, радости и огорчения молодого человека. А сегодня, через 56 лет, я держу в руках фотокопии титульного листа и первых страниц написанной тогда книги — и это уже документ истории. В предисловии автор так объяснил цель книги: «Воспитывать у фабзавучников ненависть к отрицательным явлениям и желание бороться за новую жизнь».

Когда книга вышла, Менжинская позвонила Крупской, и та захотела посмотреть первые оттиски. Надежде Константиновне книга понравилась. «Это первый блин,— сказала она, но комом он не получился». На одном моменте хочу задержаться. К Крупской в этой семье самое почтительное, самое глубокое и очень личное отношение. С каким ликованием позвонил Самуил Давыдович, узнав об открытии ей памятника в Москве! Это отношение не только потому, что она жена В. И. Ленина, шеф их молодой академии и авторитет первых поколений советского учительства. И Крупская, и Менжинская, поехавшая в Сибирь, и Подвойский, пославший дочь «повариться» в рабочей среде, с которыми встречались и сотни других людей, своими поступками воспитывали кодекс моральных ценностей и кодекс личного поведения у нового поколения.

— Подумайте только, — говорит и сегодня Самуил Давыдович,—ведь Крупская специально приехала, чтобы сфотографироваться с нами!

Значит, какое уважение к молодым, к их профессии, к значению их труда, к их намерению посвятить ему жизнь.

— Я увлекся фабзавучем, и сегодня в Законе о школьной реформе чувствую именно победу фабзавучей! — с прежним пылом говорит седой человек.

В те дни увлеченный фабзавучем, Самуил Шнапир, обремененный семьей, двинулся на Автострой — осуществлять свои идеи. Но уже и журналистика предъявляла свои права на него. Он сотрудничал в «Комсомольской правде», стал работать в многотиражке Автостроя, затем корреспондентом «Правды», и хотя ушел на пенсию с должности заместителя председателя облплана, в сущности, по-прежнему оставался журналистом: пережитое стучалось в память. Он начал писать... В этих воспоминаниях (а иные из них вошли и в несколько союзных сборников) я слышу все время напористую интонацию его речи. События в его изложении как бы укрупняются, выпукло и зримо обрисовывается их значение.

В высшей степени ему свойственно то, что называем классовой оценкой вещей. Сановитый жулик, служебный хам, достойный человек — все называется своим именем, все нравственные понятия обретают первоначальное значение. Это и привлекает его сегодняшних слушателей.

М. ЛОБАНОВА.

Дневник искусств

ЕДИНСТВЕННОЕ ЧУДО НА ЗЕМЛЕ

«Страсти святого Микаэля» на сцене театра оперетты Кузбасса

«Любовь земная, ты — единственно безгрешная. Цветок сверкающий, сияющий во мгле. Люблю я женщину, молюсь я женщине. Она — единственное чудо на земле...» — поет главный герой спектакля «Страсти святого Микаэля» — комедиант и... «святой».

О чем спектакль? Не только о любви и верности, хотя в первую очередь именно об этом. Авторы либретто И. Беляев и В. Валовой, автор стихов Ю. Дынов, как и режиссер-постановщик В. Шестаков, определяют задачу гораздо более глубокую: разоблачение лицемерия, ханжества, религиозного фанатизма.

В центре спектакля образ комедианта Микаэля, который вместе со своим другом Марчелло успешно противостоит церкви и армии. Монахи и стражники, составляющие на сцене постоянно одну, не очень привлекательную компанию во главе то с Капелланом, то с начальником стражи Рафаэлем, ничего не могут поделать с шутами, потому что их поддерживает народ. Сюжет — любовь Микаэля к дочери Капеллана Олеандре, разрешение всех преград на пути этой любви, пробуждение ответного чувства Олеандры и, в заключение, бегство Микаэля и Олеандры от оков, мещающих настоящей любви, навстречу свободе.

Время и место действия, хотя и приблизительно намеченные, не имеют особого значения для режиссера и авторов спектакля. Либретто оперетты создано на основе романа датского писателя Гарольда Бергстеда «Праздник святого Иоргена». Герои напоминают и русских скоморохов (как в сцене на площади), и сегодняшних артистов варьете, и даже участниц конкурса «А ну-ка, девушки!». Это не мешает основной мысли спектакля. Наоборот, поднимая сюжет над конкретным временем и местом действия, создатели спектакля подчеркивают вечное значение происходящего на сцене.

Просто, необычно и вместе с тем художественно точно оформил спектакль заслуженный художник УССР М. Ивницкий. Декорации — шесть огромных марионеток-монахов, вдруг поднимающихся до самого портала в начале действия и падающих с ударами шпаг Микаэля и Марчелло в конце. Кроме марионеток-монахов, на сцене — ящики, которые то помогают превратить ее в нечто промежуточное между комнатой Олеандры и артистической гримерной для невест Иоргена, то становятся ступеньками собора. Сам святой Иорген во весь рост изображен на иконе, которую торжественно вносят и ставят в правом углу сцены. Его глуповато-наивный лубочный вид как бы оправдывает все мошеннические проделки священнослужителей, прикрываемые его именем. Сценическое оформление, как и поведение героев, соответствует музыке, в которой зло не страшное, а смешное (вспомним танцы монахов, партии Капеллана, начальника стражи, хорал). А тупые лица марионеток-монахов, их согласованные «жесты», иллюстрирующие их отношение к происходящему!..

Движение на сцене практически не прекращается. Чувствуется большая творческая работа балетмейстера—заслуженного артиста КАССР И. Гафта, режиссера-постановщика фетховальных сцен В. Рубана.

Микаэль — носитель светлого начала. Его образ, как и образ его друга Марчелло, воплощает действенное добро. Заслуженный артист РСФСР П. Карпов ведет роль с большим достоинством. Внешние данные, голос в сочетании с эмоциональной открытостью и благородством позволяют публике проникнуться симпатией к его герою.

Труднее приходится исполнителям роли Марчелло Ю. Туренку и Б. Рудакову. По ходу действия Марчелло проявляет смекалку, смелость, артистизм, он постоянно выручает из беды своего друга. Неожиданный для оперетты поворот — Марчелло любит, как и Микаэль, Олеандру — придает образу трагический оттенок. Самопожертвование во имя дружбы всем, даже чувством любви, возвышает поначалу комический образ. Нагрузка на исполнителей этой роли большая. И как нигде, здесь нужно умение не только добиться правды поведения на сцене, но и (ничего не поделаешь — закон жанра!) петь. С пением лучше справляется Б. Рудаков, хотя и он порой переходит на мелодекламацию.

Две исполнительницы роли Олеандры — образа неоднозначного — довольно неплохо справляются с ней. И у Т. Савич, и у Н. Приваловой Олеандра — воплощение женственности, красоты, совершенства в сочетании с отвагой. Но не той отвагой, которой обладают Микаэль и Марчелло, а отвагой избалованной дочки, которой все сходит с рук благодаря папиному положению и власти. (Роль «папиной дочки», пожалуй, лучше получается у Н. Приваловой). Но Олеандра, кроме того, натура незаурядная. Она умна, глубоко чувствует, способна в конце концов побороть сословные предрассудки ради своей любви.

Ее отец Капеллан — хитрый политик в облике священнослужителя. Артист Г. Бойко в этой роли с первого появления дает яркий, запоминающийся образ, настолько точно попадающий в общее русло и музыки, и текста, и режиссерского решения спектакля, что иного Капеллана трудно себе представить.

Не менее яркие типы создаются Н. Яровой (Паулина) и В. Пономаревым (Рафаэль). Паулина Н. Яровой — ворчливая служанка, в простоте душевной верящая в появление святого, жаждущая найти применение неистраченной женской ласке. Из исполнителей эпизодических ролей выделяется С. Майорова, с блеском и темпераментом играющая старую деву, претендующую на звание невесты святого Иоргена.

Но возвратимся к главному — к музыке М. Самойлова. Она изобразительна, современна, очень интересна. И не только из-за музыкальных аналогий, которые возникают, когда ее слушаешь, но и благодаря им. И здесь следует сказать о работе, проделанной главным дирижером театра Б. Нодельманом. Редко в последнее время в нашей оперетте можно услышать, чтобы оркестр играл точно и стройно. Поэтому приятной неожиданностью для слушателей стали четкая ансамблевая игра оркестра, совпадение с вокальными партиями, а также смысловая наполненность инструментальной музыки. Дирижер действительно ведет весь спектакль, драматургически выстраивая музыкальное действие.

Композитор нашел нужные краски для каждого действующего лица и для каждой ситуации. Повторяющаяся тема «жестокого танго», тема любви Олеандры, напоминающая некогда популярную песню о лебединой верности, тема «чижика-пыжика» в момент выхода Капеллана и служек, тема святой любви, которая открывает спектакль и появляется потом в дуэте Микаэля и Олеандры, плясовая монахов, поразительная по стилизации ханжества тема выхода невест — их много, ярких музыкальных моментов.

Спектакль, несомненно, удался театру. Пожелаем же ему долгой сценической жизни.

И. МИРОНОВА.

г. Кемерово.

СЕМИНАР ОБЩЕСТВЕННЫХ КОНТРОЛЕРОВ

Состоялся областной семинар председателей и зам. председателей городских комиссий по контролю за работой общественного авто- и электротранспорта.

Как известно, с первого апреля на всей территории Российской Федерации усилены штрафные санкции за бесплатный проезд пассажиров во всех видах городского и междугородного транспорта. В связи с этим значительно повысилась ответственность общественных контролеров. Им надо четко знать, в каких случаях пассажир обязан уплатить штраф. Ведь с момента посадки в автобус, трамвай, троллейбус и до момента возникновения ответственности за бесплатный проезд существует четко определенное правилами время. Одновременно с созданием в салоне климата нетерпимости к безбилетникам необходимо соблюдать вежливость в разговоре, быстро разобраться в ситуации, например, имелась ли реальная возможность купить билет за прошедший промежуток времени, и т. д. Иначе можно несправедливо обвинить и обидеть человека. На эти вопросы обращалось особое внимание участников семинара.

В проведении семинара приняли участие работники объединения «Кемеровопассажиравтотранс», управления коммунального хозяйства облисполкома, областной госавтоинспекции и других организаций.

А. СМОЛЬНИКОВ,
председатель областной комиссии по контролю за работой пассажирского транспорта при облсовпрофе.

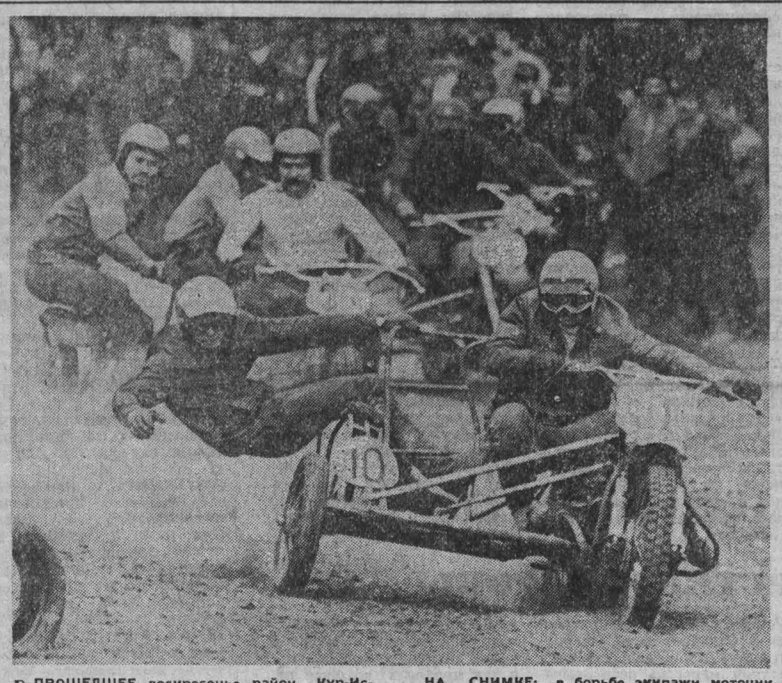

В ПРОШЕДШЕЕ воскресенье район Кур-Иститима был заполнен любителями мотоспорта. Здесь на пересеченной местности прошел областной мотокросс. В нем приняли участие сильнейшие гонщики Кузбасса.

НА СНИМКЕ: в борьбе экипажи мотоциклов с колясками.

Фото Д. Коробейникова.

г. Кемерово.

Волейбол

Главные встречи не сыграны

Прежде чем рассказать о соревнованиях третьего тура розыгрыша Кубка СССР по волейболу среди команд Сибири и Дальнего Востока, которые прошли в спорткомплексе «Олимп» Новокузнецка, мне хотелось бы вернуться к соревнованиям точно такого же ранга, прошедшим в прошлом году. Тогда новокузнецкий «Буревестник», проиграв все встречи, оказался в конце.

За год с этой командой произошли значительные перемены. Прежде всего главная команда города, да и Кузбасса, обрела надежных хозяев в лице коллектива физкультуры Новокузнецкого отделения Кемеровской железной дороги. Теперь она выступает под флагом «Локомотива». Причем руководство дороги, райсовет ДСО делают все возможное для повышения мастерства волейболистов.

На третий тур розыгрыша Кубка СССР в Новокузнецк приехали пять команд — «Труд» (Томск), «Смена» (Комсомольск-на-Амуре), «Алмаз» (поселок Удачный Якутской АССР), «Труд» (Дальнегорск) и «Буревестник» (Барнаул). Хотя «Локомотив» в первых встречах не набрал ни одного очка, но проиграли новокузнечане в очень упорных поединках спортсменам из Барнаула и Комсомольска-на-Амуре с одинаковым счетом — 2:3.

Третья игра с дальнегорским «Трудом» стала решающей. «Локомотиву» в этом матче удавалось буквально все: и четкий розыгрыш мяча у сетки с завершающей атакой, и надежная игра в обороне. Особенно хорошо проявил себя капитан команды Игорь Рындовский. Встреча закончилась победой новокузнечан со счетом 3:1.

Победная серия железнодорожников была продолжена в поединках с волейболистами из Томска и Якутской АССР. Набрав три очка, «Локомотив» занял третье место, и теперь ему предстоят встречи последнего тура розыгрыша Кубка СССР, которые пройдут в Дальнегорске.

В. МАЛЫШЕВ.

г. Новокузнецк.

Лидер не сдает позиций

Футбол

КЕМЕРОВО. 14 мая. Стадион «Химик». «Кузбасс» — «Металлург» (Запорожье) — 0:0.

СУДЬИ: Г. Галиков, Ю. Денисов, Е. Смирнов (все — Ленинград).

«КУЗБАСС»: Крюков, Апасов, Салов, Кулинич, Черепанов, Кишиневский, Кузьмин, Колчин (Антонов, 77), Раздаев, Бологов (Сичкарук, 77), Пыжов.

«МЕТАЛЛУРГ»: Жук, Спицин, Шахов, Черенков, Дашкевич, Ключик, Алистатов, Шарипов, Пряжников, Шафоростов, Гимиро.

ДУБЛЕРЫ: 0:1.

«Металлург» выступает в этом сезоне сильно, уверенно. После восьми туров он не имеет поражений и является единоличным лидером. И, естественно, это налагает на коллектив повышенные требования — каждой своей игрой подтверждать право быть первым.

Но спорт есть спорт, и стремление соперников первым нанести поражение вполне естественно. Судя по встречам в прошлом году, когда «Кузбасс» на своем поле выиграл у «Металлурга» со счетом 3:2, а в Запорожье свел матч вничью — 1:1, хозяева поля имели реальный шанс на выигрыш.

Вот почему у гостей были причины опасаться соперника, в начале матча они особо не рвались в наступление, зорко следя за своими тылами. Зато футболисты «Кузбасса», не мудрствуя лукаво, пытались при малейшей же возможности атаковать ворота гостей. Так, на 13-й минуте Раздаев — Пыжов — Бологов стремительно ворвались в штрафную площадь гостей. Однако Кузьмин, вышедший на мяч, не сумел попасть в створ ворот.

Следует заметить, что мокрый мяч и раскисшее поле вносили свои поправки в игру. Сказывались и поспешность, и обоюдное опекунство. Так, например, благодаря усилиям защитников «Кузбасса», и особенно Черепанова, почти полностью были нейтрализованы действия основного бомбардира «Металлурга» Шарипова. За весь матч ему с большим трудом удалось пробить по воротам всего лишь дважды. Более свободно чувствовали себя Шафоростов, Пряжников, Гимро. Но и они не смогли выйти на прицельную ударную позицию.

Одной из особенностей матча было обилие угловых подач. С каждой стороны их было разыграно минимум десять. Приятно отметить, что Крюков из всех сложных ситуаций выходил с честью. Особенно пришлось потрудиться ему во втором тайме, когда гости усилили натиск. Неожиданный мяч по низу, как говорится, из-под игрока, пробитый Гимро, взял Крюков на 51-й минуте. Сумел парировать голкипер «Кузбасса» и сильный прицельный удар Пряжникова на 60-й минуте.

В целом следует заметить, что футболисты «Кузбасса» совсем незначительно, но уступали в скорости, в результате чего часто теряли мяч. Не отличались точностью и их пасы. Вот эти «мелочи» и оказались той недостающей каплей, которая, как говорится, помогает перетягивать весы. Желание выиграть у «Кузбасса» было огромное, но он, к сожалению, разыгрался лишь к концу матча. С запозданием, на наш взгляд, были произведены и замены.

Сообщаем результаты остальных матчей девятого тура: СКА (Хб.) — «Ротор» — 0:0, «Локомотив» — «Кубань» — 1:0, «Иртыш» — «Колос» — 2:0, «Гурия» — «Факел» — 2:1, «Спартак» — «Заря» — 0:1, «Звезда» — «Даугава» — 2:2, «Памир» — СКА «Карпаты» — 1:1, «Нистру» — «Шинник» — 0:4, «Таврия» — «Искра» — 0:0.

Ю. ГАЛКИН,
Л. ТОЛСТОВ.

ПАМЯТЬ

ФЛАГ НА БЕРЕЗЕ

...Шла вторая военная зима, был на исходе 1942 год. Волховский фронт седьмой месяц держал оборону на линии Новгород—Чудово. Артиллерия и минометы противника непрерывно обстреливали позиции, над нами летала вражеская авиация.

В батальоне не хватало бойцов, да и те солдаты, что прибыли на пополнение, еще не нюхали пороха. Не имели мы хоть мало-мальского запаса мин, снарядов и сигнальных ракет. Враг же все наглел, из всех калибров пушек молотил наши укрепления, «мессеры» и «юнкерсы» не давали поднять головы.

Нас, политруков, собрал комиссар полка майор Зорин. Говорили об одном: как дать отпор врагу, как насолить ему. Вторая рота, где я был политруком, располагалась в двухстах метрах от немцев. Комиссар батальона капитан Калашницын предложил выставить на «нейтралке» фанерные щиты с изображением фюрера и надписью к нему: «Немецкие солдаты, вот кто гонит вас на бойню!». Батальонный комиссар посоветовал вывесить на стоявшем в отдалении дереве красный флаг.

И вот в новогоднюю ночь мы с комсоргом батальона сержантом Алферовым и девятью комсомольцами вышли на «нейтралку». К счастью, повалил густой снег. Противник через каждые пять минут освещал позиции ракетами и бесприцельно строчил из автоматов. Мы благополучно расставили щиты с «портретом» Гитлера и лозунгом, а лейтенант Николай Клюс закрепил на вершине березы красный флаг. В одиннадцать часов вечера группа вернулась в свое расположение и встретила здесь делегацию забайкальцев с подарками. Нас очень обрадовали вышитые сибирячками кисеты, вложенные в них письма с обратными адресами рукодельниц.

Утром донесение о выполнении задания, одобренное комиссаром батальона, ушло в полк. Примерно в десять часов враг открыл бешеный артогонь. Все щиты были разбиты, лозунг растерзан в клочья. Лишь наш красный флаг гордо реял над «нейтралкой». Нас удивило сначала, почему немцы не стреляют по нему. Но спустя недели две разведчики соседнего стрелкового полка пленили вражеского офицера, артиллериста-корректировщика, и тот разоткровенничался:

— О, красный флаг — отличный ориентир!

— Девятияров, срочно сними флаг! — приказал майор Зорин.

На другой день я положил перед комиссаром полка пробитый в трех местах пулями флаг. Зорин, расстроенный, ходил по землянке.

— Жалко флаг-то, а? — спросил он.

— Конечно, товарищ комиссар. Сколько дней бойцов воодушевлял.

Майор аккуратно сложил красный флаг, взглянул на меня и сказал:

— Ничего, политрук, крепись. Скоро и на нашей улице будет праздник. Еще не раз поднимем наш флаг там, впереди!

Спустя три дня Волховский фронт пришел в движение. Прорвав сильно укрепленную линию обороны противника, он соединился с Ленинградским фронтом и помог разорвать кольцо блокады Ленинграда.

В. ДЕВЯТИЯРОВ,
бывший политрук второй роты 65-й стрелковой дивизии.

г. Таштагол.

ПОГОДА

Гидрометбюро сообщает:

17 мая днем по области будет переменная облачность, небольшой дождь местами умеренный. Ветер южный 9—14, местами 15—20 метров в секунду. Температура 11—16, местами до 20 градусов тепла.

Зам. редактора
А. И. БЕЛЬЧИК.

Адрес редакции: 650630 ГСП г. Кемерово, проспект Октябрьский, 28. Телефоны приемной редактора 52-32-74, заместителей редактора 52-36-45, 52-52-66, ответственного секретаря 52-33-59, отделов: партийной жизни 52-55-47, 52-66-22, пропаганды 52-53-23, 52-64-88. Советов народных депутатов 52-62-33, 52-63-22, 52-59-65, культуры 52-54-23, 52-65-47, тяжелой индустрии 52-35-66, 52-51-23, 52-42-01 химической и легкой промышленности 52-39-34, 52-50-45, сельского хозяйства 52-37-33, 52-49-78, 52-44-23, строительного 52-38-23, 52-46-22, 52-45-29, 52-57-67, писем и рабселькоров 52-05-22, 52-06-01, 52-08-29, 52-07-45, 52-03-22, информации и спорта 52-47-45, 52-48-65, иллюстрации 52-14-12, 52-25-23, еженедельника «Панорама» 52-18-78, прием информации 52-34-56, общественной приемной 52-02-10 директора издательства 52-79-10, объявлений 52-69-33, бухгалтерии 52-70-10. Собственные корреспонденты: в Белове 2-29-27, Мариинске 2-31-20, Междуреченске 2-20-68, Новокузнецке 7-02-04, Прокопьевске 3-09-04, Юрге 2-17-83.

Газета отпечатана высоким способом в типографии издательства «Кузбасс», 650630, г. Кемерово, пр. Октябрьский, 28. ОП 07379. Заказ № 114. Индекс 51901. Объем 2 п. л. Газета выходит 300 раз в год. Тираж 240 тыс. экз.