Новосибирская ... научная библиотека
Газетно-журнальный фонд

Под знаменем Ленина, под руководством Коммунистической партии-вперед, к победе коммунизма!

ИЗ ПРИЗЫВОВ ЦК КПСС К 1 МАЯ 1983 г.

Пролетарии всех стран, соединяйтесь!

Кузбасс

ОРГАН КЕМЕРОВСКОГО ОБКОМА КПСС И ОБЛАСТНОГО СОВЕТА НАРОДНЫХ ДЕПУТАТОВ

Газета издается с 7 января 1922 года
№ 94 (17924).
ПЯТНИЦА, 22 АПРЕЛЯ 1983 года.
Цена 3 коп.

В НОМЕРЕ

● Всегда с Лениным. 1, 3 стр.
● Правофланговые социалистического соревнования. 1 стр.
● Комплексный метод организации труда.
● Письма. 2 стр.
● Фестиваль советской музыки в Кузбассе. 4 стр.

СЕГОДНЯ—113-я ГОДОВЩИНА СО ДНЯ РОЖДЕНИЯ В. И. ЛЕНИНА

В. И. Ленин в своем кабинете в Кремле.

Фотохроника ТАСС.

ТРУД ДОБРОВОЛЬНЫЙ, КОММУНИСТИЧЕСКИЙ

Итоги субботника в Кузбассе

16 апреля 1983 года состоялся коммунистический субботник, посвященный 113-й годовщине со дня рождения В. И. Ленина.

Как сообщает облстатуправление, в Кузбассе на субботнике работало 1,8 млн. человек. Большая часть, 1,2 млн. человек, — это трудящиеся предприятий, учреждений, организаций, совхозов и колхозов области.

Большинство участников субботника трудились непосредственно на своих рабочих местах в промышленности, строительстве, сельском хозяйстве, на транспорте и в других отраслях народного хозяйства, а также на благоустройстве городов, сел, поселков.

В день коммунистического субботника произведено продукции на 12,3 млн. рублей.

Наибольший вклад внесли трудящиеся предприятий Министерства угольной промышленности, выработавшие продукции на 4,5 млн. рублей, камвольно-суконного комбината—720, комбината шелковых тканей — 290, завода «Электромашина» — 165, объединения «Кузбассэлектромотор» — 158, завода «Кузбассэлемент» — 110, Кузнецкого машиностроительного — на 55 тысяч рублей.

Шахтеры Кузбасса добыли 237 тыс. тонн угля, машиностроители выпустили 335 взрывобезопасных электродвигателей, на 29 тыс. рублей приборов, средств автоматизации и запасных частей к ним, на 4 тыс. рублей химического оборудования и запасных частей к нему, на 41 тыс. рублей сельскохозяйственных машин, 15 тыс. подшипников качения.

Предприятия, выпускающие товары народного потребления, произвели 500 электропылесосов, на 83 тыс. рублей мебели, 207 тыс. квадратных метров готовых тканей, 62 тыс. штук трикотажа, на 674 тыс. рублей швейных изделий, 25 тыс. пар кожаной обуви, 102 тонны мяса, 149 тонн колбасных изделий—всего на 3,5 млн. рублей.

Строительными организациями области произведено подрядных работ на 2,2 млн. рублей. Наибольший вклад внесли коллективы Главкузбасстроя, выполнившие работ на 626 тыс. рублей, Минмонтажспецстроя—на 310, «Кузбассшахтостроя» — на 261, «Кузбассжилстроя»—на 164 тыс. рублей.

За работу на субботнике начислено заработной платы 1886 тыс. рублей.

Промышленными предприятиями перечислено в централизованный фонд пятилетки 879 тыс. рублей, строительными организациями — 266, предприятиями автомобильного транспорта — 152, колхозами и совхозами — 213 тыс. рублей.

РАБОТАЮТ В СЧЕТ МАЯ

План четырех месяцев выполнила комсомольско-молодежная бригада бурильщиков С. М. Елькина на разрезе «Междуреченский».

Молодые горняки сумели пробурить станком 2СБШ-200Н свыше пяти тысяч метров скважин сверх плана.

Ю. КУЗЬМИН.

г. Междуреченск.

В ПОЛЕТЕ «СОЮЗ Т-8»

СООБЩЕНИЕ ТАСС

В соответствии с программой исследования космического пространства 20 апреля 1983 года в 17 часов 11 минут московского времени в Советском Союзе осуществлен запуск космического корабля «Союз Т-8», пилотируемого экипажем в составе командира корабля подполковника Титова Владимира Георгиевича, бортинженера Героя Советского Союза, летчика-космонавта СССР Стрекалова Геннадия Михайловича и космонавта-исследователя Героя Советского Союза, летчика-космонавта СССР Сереброва Александра Александровича.

Программа полета предусматривает стыковку корабля «Союз Т-8» с орбитальным комплексом «Салют-7» — «Космос-1443».

Экипажу предстоит выполнить научно-технические и медико-биологические исследования и эксперименты на борту пилотируемого комплекса.

Самочувствие космонавтов Титова, Стрекалова и Сереброва хорошее. Бортовые системы корабля «Союз Т-8» работают нормально.

Командир корабля «Союз Т-8» подполковник Титов Владимир Георгиевич

Владимир Георгиевич Титов родился 1 января 1947 года в городе Сретенске Читинской области.

После окончания в 1970 году Черниговского высшего военного авиационного училища летчиков служил в военно-воздушных силах летчиком-инструктором, а затем — командиром звена авиационного полка. Освоил несколько типов самолетов. Имеет квалификации «военный летчик 1-го класса» и «летчик-испытатель 3-го класса».

В. Г. Титов — член Коммунистической партии Советского Союза с 1971 года.

В отряд космонавтов Владимир Георгиевич был зачислен в 1976 году. Он прошел полный курс подготовки к космическим полетам на кораблях «Союз-Т» и орбитальных станциях «Салют».

Бортинженер корабля «Союз Т-8» Стрекалов Геннадий Михайлович

Герой Советского Союза, летчик-космонавт СССР Геннадий Михайлович Стрекалов родился 28 октября 1940 года в городе Мытищи Московской области.

В 1965 году он окончил Московское высшее техническое училище имени Баумана и начал работать в конструкторском бюро. Геннадий Михайлович зарекомендовал себя инициативным и эрудированным инженером, принимал участие в разработке и испытаниях космических аппаратов.

Г. М. Стрекалов — член Коммунистической партии Советского Союза с 1972 года.

В отряд космонавтов он был зачислен в 1973 году.

Свой первый полет в космос Геннадий Михайлович совершил в 1980 году в качестве космонавта-исследователя на корабле «Союз Т-3» и орбитальной станции «Салют-6».

Космонавт-исследователь корабля «Союз Т-8» Серебров Александр Александрович

Герой Советского Союза, летчик-космонавт СССР Александр Александрович Серебров родился 15 февраля 1944 года в Москве.

В 1967 году он окончил Московский физико-технический институт. Затем в течение девяти лет занимался научной деятельностью на одной из кафедр этого института.

С 1976 года кандидат технических наук А. А. Серебров работает в конструкторском бюро. Он проявил себя технически грамотным и инициативным сотрудником, способным самостоятельно решать сложные инженерные и научные задачи. Участвовал в разработке и испытаниях космических аппаратов.

А. А. Серебров — член Коммунистической партии Советского Союза с 1976 года.

Свой первый космический полет Александр Александрович совершил в августе 1982 года на корабле «Союз Т-7» и орбитальной станции «Салют-7».

ТРАДИЦИОННЫЙ СОВЕТ ЗЕМЛЕДЕЛЬЦЕВ

состоялся в Новокузнецком районе. На традиционную агрономическую конференцию собрались полеводы юга Кузбасса. Их гостями были ученые и знатные агрономы области. Конференция определила стратегию нынешнего сева и расстановку сил на местах.

А. АНТОНОВ,
корр. «Кузбасса».
Новокузнецкий район.

Хрустальный кубок—бригаде В. Костина

Подведены итоги работы передовых бригад угольной промышленности Кузбасса — инициаторов соревнования за наивысшую нагрузку на каждый забой, комплекс, машину и механизм в первом квартале года.

Победителем признана очистная бригада Виталия Семеновича Костина с шахты «Зиминка» производственного объединения «Прокопьевскуголь». Квартальный план по добыче угля бригада выполнила на 119,8 процента, по производительности труда — на 116,3 процента. В коллективе нет нарушений трудовой и производственной дисциплины, техники безопасности.

По итогам работы в первом квартале бригада В. Костина завоевала переходящий Хрустальный кубок облсовпрофа и редакции газеты «Кузбасс».

ЛАУРЕАТЫ ПРЕМИИ КУЗБАССА

Бюро обкома КПСС, исполком областного Совета народных депутатов, президиум областного совета профессиональных союзов и бюро обкома ВЛКСМ приняли постановление «О присвоении звания «Лауреат премии Кузбасса» за 1982 год».

Решено присвоить звание «Лауреат премии Кузбасса» за 1982 год с вручением нагрудного знака и денежной премии:

Евсееву Валерию Владимировичу, **Головко** Павлу Стефановичу, **Алексашову** Александру Федоровичу, **Кусакину** Анатолию Федоровичу, **Урбайтису** Валентинасу Антанас-Юозо, звеньевым очистной комплексно-механизированной бригады шахты «Нагорная» производственного объединения «Гидроуголь», — за эффективное использование горной техники и достижение бригадой рекордной годовой добычи на механизированном комплексе КМ-81Э—840 тысяч тонн угля;

Попову Александру Федоровичу, бригадиру проходческой бригады шахты имени В. И. Ленина производственного объединения «Южкузбассуголь», — за большой личный вклад в организацию на основе бригадного подряда скоростного проведения горных выработок по подготовке выемочного блока с запасами свыше одного миллиона тонн угля;

Графу Виктору Анатольевичу, бригадиру, **Веснову** Виктору Николаевичу, **Жданову** Владимиру Ивановичу, **Дорогову** Владимиру Александровичу, машинистам комсомольско-молодежной бригады экскаватора ЭКГ-4,6 разреза «Красногорский» производственного объединения «Кемеровоуголь», — за достижение высоких показателей в социалистическом соревновании и переработку в 1982 году 1443 тысяч кубометров горной массы при плане 1378;

Крюкову Олегу Алексеевичу, бригадиру проходческой бригады Новокузнецкого шахтопроходческого управления треста «Кузбассшахтопроходка», — за большой личный вклад в организацию скоростного проведения выработок при строительстве Кушеляковского участка шахты «Нагорная» на основе бригадного подряда и освоение свыше одного миллиона рублей строительно-монтажных работ за год;

Макарову Эрнсту Степановичу, начальнику цеха изложниц Западно-Сибирского металлургического завода имени 50-летия Великого Октября,—за разработку и внедрение технологии продувки чугуна азотом, позволившей снизить удельный расход чугуна, увеличить стойкость изложниц в 1,3 раза;

Гуськову Анатолию Петровичу, слесарю по ремонту оборудования мелкосортного цеха Западно-Сибирского металлургического завода имени 50-летия Великого Октября,—за участие в разработке новой легированной марки стали и технологии производства из нее термоупрочненной стержневой арматуры с годовым экономическим эффектом около 400 тысяч рублей;

Шерышеву Юрию Александровичу, начальнику металлургической лаборатории, **Демьянову** Валерию Ильичу, сталевару мартеновского цеха № 1 Кузнецкого металлургического комбината имени В. И. Ленина, — за совершенствование тепловых режимов мартеновских печей, обеспечивших прирост производства стали на 20 тысяч тонн в год, сокращение расхода топлива на 9,6 процента и снижение вредных выбросов;

Селиверстову Борису Дмитриевичу, бригадиру проходчиков Таштагольского рудоуправления производственного объединения «Сибруда», — за инициативу и творчество, проявленные в борьбе за досрочное выполнение планов и социалистических обязательств, активное участие во внедрении новой технологии проходки откаточных выработок;

Григорьеву Владимиру Георгиевичу, электромонтеру по ремонту электрооборудования Новокузнецкого алюминиевого завода,—за большой вклад в работу по экономии энергетических ресурсов, активное участие во внедрении новой преобразовательной техники, позволившей сберечь 188 миллионов киловатт-часов электрической энергии;

Суворовой Лидии Викторовне, бригадиру маляров Краснобродского строительного управления треста «Кузбассгражданстрой» № 5, **Каменевой** Валентине Филипповне, бригадиру штукатуров-маляров Ленинского строительного управления № 2 треста «Кузбассгражданстрой» № 3, **Скабелкину** Алексею Яковлевичу, бригадиру плотников-столяров строительного управления № 5 треста «Кемеровохимстрой», **Попову** Илье Евстафьевичу, водителю лесовозной машины Мариинского лесокомбината производственного лесозаготовительного объединения «Кемероволес», — за высокую эффективность и качество работы на основе бригадного подряда, большой личный вклад в ускорение ввода в действие производственных мощностей, объектов социального и культурно-бытового назначения;

Литвинову Анатолию Михайловичу, заместителю главного инженера Топкинского цементного завода,— за большую работу по совершенствованию технологии производства, внедрению новой техники, механизации и автоматизации производственных процессов, ускорению освоения проектной мощности вращающихся печей;

Гусеву Ивану Григорьевичу, машинисту электровоза локомотивного депо Новокузнецк, **Мальчонок** Юрию Карповичу, бригадиру водителей Ленинск-Кузнецкого пассажирского автотранспортного предприятия № 2, — за инициативу и творчество в соревновании по выполнению планов и социалистических обязательств, значительную экономию топливно-энергетических ресурсов, высокую эффективность и качество работы на транспорте;

Баженовой Галине Анатольевне, формовщице Прокопьевского фарфорового завода, **Скутиной** Нине Николаевне, пекарю-мастеру Новокузнецкого хлебокомбината № 1, **Савиных** Александру Ивановичу, бригадиру радиомехаников Кемеровского завода по ремонту радиотелевизионной аппаратуры производственного объединения «Кузбассгелерадиобыттехника»,—за достижение высоких показателей в труде, активную работу по внедрению в производство передового опыта и коммунистическому воспитанию молодежи;

Оскольскому Александру Даниловичу, бригадиру станочников, **Воробьеву** Николаю Андреевичу, бригадиру слесарей производственного объединения «Кузбассэлектромотор», **Езану** Виктору Александровичу, машинисту котельного цеха Кемеровской ГРЭС, **Кремневу** Юрию Матвеевичу, бригадиру комсомольско-молодежной бригады сварщиков Анжерского машиностроительного завода, **Смуровой** Раиде Егоровне, заместителю начальника центральной заводской лаборатории Кемеровского анилинокрасочного завода, **Петрову** Александру Алексеевичу, оператору кемеровского производственного объединения «Химволокно», **Нурнахметовой** Валентине Леонтьевне, аппаратчику кемеровского производственного объединения «Азот», — за успехи в социалистическом соревновании, активную работу по внедрению в производство рационализаторских предложений и изобретений, большой вклад во всекузбасский фонд экономии и бережливости;

Шаварухиной Раисе Михайловне, телятнице колхоза имени В. И. Ленина Ижморского района, получившей ежесуточный привес молодняка крупного рогатого скота 754 грамма при плане 550;

Гребневой Зое Ивановне, оператору машинного доения колхоза имени Коминтерна Ленинск-Кузнецкого района, надоившей 4022 килограмма молока от каждой коровы при плане 3700;

Барановой Эрне Александровне, оператору машинного доения совхоза «Притомский» Новокузнецкого района, надоившей 3749 килограммов молока при плане 3065;

Юшкову Николаю Константиновичу, трактористу-машинисту опытно-производственного хозяйства «Новостройка», — за высокие трудовые достижения, эффективное использование техники, намолотившему более 14 тысяч центнеров зерна при обязательствах 7,5 тысячи;

Боброву Александру Константиновичу, артисту театра оперетты Кузбасса, народному артисту РСФСР, —за создание высокохудожественных образов в спектаклях «Семья Агабо», «Холопка», «Бабий бунт» и активную общественную деятельность.

Все награжденные заносятся в областную книгу Почета «Летопись борьбы трудящихся Кузбасса за коммунизм».

ОБСУЖДАЕМ ПРОЕКТ ЗАКОНА О ТРУДОВЫХ КОЛЛЕКТИВАХ

ПРЕДЛАГАЮТ КОЛЛЕКТИВЫ, ТРУДЯЩИЕСЯ

В статье 13 проекта Закона СССР, где речь идет о полномочиях трудовых коллективов, в третьем абзаце предлагаем дополнить следующее положение: Трудовые коллективы участвуют через общественные организации... в решении вопросов назначения на должности руководящих работников на предприятиях, в учреждениях и организациях, **а также в освобождении их от должностей.**

Коллектив Сафоновской птицефабрики.

☆ ☆ ☆

Статья 9 проекта Закона СССР говорит о том, что трудовые коллективы применяют к своим членам, нарушившим трудовую дисциплину, меры общественного взыскания (товарищеское замечание, общественный выговор); передают материалы о нарушителях дисциплины на рассмотрение товарищеских судов. Предлагаю и такие меры: **при увольнении нарушителей дисциплины снижать им квалификацию на определенный срок с занесением в трудовую книжку, а другим предприятиям, учреждениям и организациям запретить принимать их на работу по прежнему высокому разряду.**

Г. КОВАЛЕНКО,
инженер-конструктор производственного объединения «Азот».
г. Кемерово.

ПО РОДНОЙ СТРАНЕ

НОВЫЙ УЗЕНЬ (Мангышлакская область). Нефтедобыче послужат городские стоки, пройдя очистные сооружения, которые начали действовать в городе Новый Узень. Они ежесуточно будут давать пятнадцать тысяч кубометров воды для поддержания внутрипластового давления при добыче нефти.

КИЕВ. Крупнейший на Украине госпиталь для инвалидов Великой Отечественной войны открылся в курортной зоне Киева. Десять его отделений предлагают ветеранам весь арсенал средств восстановительного лечения. Многопрофильный комплекс, оснащенный новейшим оборудованием и аппаратурой, сдан в эксплуатацию на год раньше срока.

(ТАСС).

Опыт известен. Как он используется?

ВАРИАЦИИ НА СКВОЗНУЮ ТЕМУ

Два формовочных цеха Кемеровского завода КПДС — № 1 и № 3 — расположены под одной крышей. Параллельно тянутся их конвейеры, бок о бок работают их люди. И цель у них, конечно, одна — выпускать продукции больше, лучшего качества, в точном соответствии с номенклатурным списком.

Но идут они к той цели разными путями. Если в одном цехе формовщики упорно стоят за обособленную работу мелкими бригадами, то в другом используют сквозной комплексный метод организации труда, объединивший усилия, интересы всех трех смен.

Что кроется за этими столь разными, но одинаково принципиальными позициями? Почему прогрессивная форма организации труда не приживается в цехе № 1, в других цехах завода?

Несколько лет назад в этом производственном корпусе располагался лишь цех № 1. Работали по привычной, отработанной системе. На каждую смену заступали газные, независимые друг от друга бригады. Казалось бы, ну что им делить смена у всех своя, кассеты свои и заработок, естественно, свой. И все-таки по крайней мере в одном пункте интересы сталкивались. Бетон! Без него нет ни выработки, ни заработка. Бетона на всех не хватало. Администрация завода уже тогда справедливо сетовала на то, что реконструкция, осуществляемая на заводе, не коснулась важнейшего участка — бетонного цеха № 5. Окрепнув, заводской организм, нарастил мышцы производственных мощностей, а сердечко — бетонный узел — как у акселерата трепещет, не в силах обеспечить нормальное кровообращение.

В главке это учитывали, но, проанализировав ситуацию, задались вопросом: почему возникают «пики», часы наибольшего напряжения в работе бетонного цеха?

— Получается, — рассказывает В. В. Мандро, начальник производственного управления по жилищному и гражданскому строительству Главкузбасстроя, — что половину первой смены бригады отводят подготовке кассет. Потом всем сразу подавай бетон. Так возникла мысль создать в цехах сквозные комплексные бригады, обеспечив тем самым непрерывность в технологическом процессе, равномерность в подаче бетона.

К чему приведет новшество, заводчане тогда представляли не очень. Но поступили круто: А. Алефанова поставили во главе сквозной бригады цеха № 1, остальных бригадиров назначили звеньевыми. Возглавил тогда звено и нынешний бригадир сквозной комплексной бригады цеха № 3 А. Свидерский. Некоторое время, словно по инерции, звенья сквозной бригады работали сильно.

— За смену на каждого выходило 12, 13, а то и 15 рублей, — вспоминает бригадир В. Захаров, который тогда руководил звеном, — потом что-то полетело в цепочке....

А «полетело» доверие парней друг к другу. Немало тогда в сквозной бригаде оказалось ушлых ребят, способных затеять выпивку в рабочее время, спихнуть часть работы на плечи других. А поставить их на место оказалось некому. Мало того, кое-кто пошел на поводу у ловкачей.

Когда же раз-другой в получку недосчитались рублей по полста, то и вовсе охладели к новшеству. Потянуло к прежним временам, к своей привычной «делянке», где ворочаешь бетон вчетвером, а до других дела нет.

От сквозного метода отказывались, вновь к нему возвращались, пробовали в разных вариантах: трехсменном, двухсменном, организовывали то три, то два сквозных потока. Потом оставили сквозную бригаду лишь на кассетах старой серии. Вскоре серия с производства была снята, и новый метод в цехе № 1 приказал долго жить. Так и не смогли формовщики найти общего языка. О выгодах от новшества представление имели, но только теоретически, в жизни все было куда сложнее. В одну смену — простои из-за неполадок у бетонщиков, в другую — поломки, ремонт кассет, в третью — пошел бетон, работы по горло. «А денежки поровну?» — вопрос этот, не по-шекспировски однозначный, тем не менее стал для сквозного метода роковым. Не только в цехе № 1, но и в цехах № 2, 8 он также потерпел неудачу.

Казалось, все вернулось на круги своя. На новые эксперименты администрация завода, наученная горьким опытом, не решалась. А между тем в новом цехе № 3, который был организован в соседнем пролете, рядом с цехом № 1, новая форма организации труда как-то незаметно привилась. И оказалось: даже при нынешних неурядицах на заводе сквозная бригада может успешно конкурировать с «частниками» и даже извлекать преимущества. Говорю «даже», помня откровенный, детальный разговор с бригадиром сквозной бригады Александром Свидерским.

— Наверное, легче нам было поверить в метод, — рассказывал он, — в цех пришло много молодых, легких на подъем парней. Средний возраст бригады — до тридцати. Коллектив сложился хороший. Конечно, поначалу были и недовольные, и сейчас, бывает, кое-кто «выступит», но в целом бригада поняла: это то, что нужно. Отказываться от сквозной организации труда не собираемся.

— Но пока вы уступаете в выработке лучшим бригадам «частников», хотя бы из того же цеха № 1, — поддерживаю разговор. — В чем же ваши козыри?

— Учтите: все наши формовщики заинтересованы в хорошей работе всего цеха! — «атакует» меня Свидерский. — Практически наша бригада, объединившая интересы трех смен, — это и есть цех. А значит, не отдельная группа людей, а сразу все мы подтягиваемся до уровня самых сильных бригад, работающих по старинке. Уверен: можем работать лучше их! Но слишком много палок еще в колесах. Подумаешь иногда, если б не эти бесконечные ремонты кассет (формуем-то тяжелые внутренние стены серии «Д», катки под ними расщелкиваются как орехи), если б добавили еще одну крановщицу на разгрузку привозного бетона, если б склад ритмично принимал изделия. Сколько этих «если б»! Сколько смен теряем впустую...

Кто быстрее, однако, Свидерский или, к примеру, Алефанов, бригадир цеха № 1, справится с дефицитом, с планом по номенклатуре?

— Конечно, наша бригада, — уверен Свидерский. — Первая смена подготовит кассету под дефицит, вторая заформует. На следующий день даем новый оборот кассете. Алефанов же вынужден дожидаться своей смены.

Учтем, по заработку формовщиков Алифанова это потерянное время никак не ударит. Ударит по интересам цеха, завода. Весь фокус в том и состоит, что интересы сквозной бригады целиком совпадают с интересами производства.

При сквозной организации появляется и столь необходимая заводу гибкость, острота в реакциях на конъюнктуру стройки. Если нужно, считает Свидерский, то сквозная бригада с успехом может «гнать кубы», перекрывая месячный план чуть ли не в два раза. Несмотря на «палки в колесах», в прошлом месяце бригада выполнила план по объему на 114 процентов. Справилась и с номенклатурой. А вот апрель начали с простоев. На двух кассетах рассыпались катки. Был порыв транспортера. А ремонтной службы — слесарей, сварщиков — на заводе практически нет. Все висит на формовщике. Постоянная беда — отсутствие запчастей.

Нелегко в этих условиях сквозной бригаде развернуться в полную силу. Да и отношение к коллективной ответственности за конечный результат еще не у всех в бригаде устоялось. В прошлом году была даже сделана попытка разделиться. Поработали порознь с месяц — и пошло в цехе все вкривь да вкось: с одних «делянок» изделия валом пошли — девать некуда, а на других — «неурожай». Конвейер забили, уйму времени стали терять на переброске изделий.

В общем, большинство членов бригады окончательно убедилось: сквозной метод цеху нужен.

— Самое главное, — продолжал рассказ Свидерский, — чтобы каждое звено все делало для общего успеха. И чтоб никаких закулисных интрижек, подозрений. Провинившийся должен быть открыто наказан. И здесь мы используем КТУ — коэффициент трудового участия.

О том, что КТУ стал в бригаде большим подспорьем в работе с кадрами, рассказывали мне и бригадир, и начальник цеха В. В. Куцеков. В прошлом месяце коэффициенты от 0,7 до 0,9 поставлены четверым.

В среднем каждый формовщик получил в марте 16 рублей за смену. Из них сверх тарифа — 11 рублей 50 копеек. За месяц приработок формовщика составил около 270 рублей. Это значит, что тот, кому был поставлен коэффициент 0,7, недосчитался почти 80 рублей!

Обстановка, считает бригадир, сейчас в бригаде деловая, товарищеская, недоразумения устраняются быстро. Надежными помощниками бригадира стали Сергей Злобин, Александр Золотарев, Степан Дурновцев. Между звеньями идет соревнование.

...Два цеха под одной крышей. Каждый работает по-своему. Словно гирьки положены на колеблющиеся чаши весов. Сейчас на заводе говорят: условия для сквозного метода не созрели. Условия — не яблоки, сами по себе не зреют. Будущее, несомненно, за сквозными комплексными бригадами. Однако новая форма организации труда требует и более высокой степени ее «жизнеобеспечения», улучшения работы всего завода, иначе из новшества много не выжмешь. Об этом нужно помнить заводчанам, которые вновь, согласно мероприятиям по заводу на 1983 год, решили создать в большинстве цехов сквозные бригады.

Тема сквозного метода не только на бумаге, но и в жизни завода должна стать сквозной.

Е. ХУДОБИН.

Проверяем выполнение обязательств

ПРИМЕР ИНИЦИАТОРОВ

В первом квартале промышленностью города произведено сверх плана продукции на 2,1 млн. рублей, на 100,3 процента выполнен план по ее реализации. Перевыполнено задание по производительности труда, которая возросла по сравнению с тем же периодом прошлого года на 5,8 процента. Народное хозяйство получило от кемеровчан дополнительно три тысячи тонн металлургического кокса, 172 тонны химических волокон, восемь тонн синтетических красителей, 13 тысяч тонн коксующихся углей, 33 тысячи квадратных метров кордной ткани и много другой продукции.

Строители города перевыполнили план квартала по вводу жилья.

А как работают инициаторы городского соревнования? Признанными лидерами среди них являются Н. Ф. Бокина — ткачиха комбината шелковых тканей, бригада Героя Социалистического Труда Д. М. Плотникова из треста «Кемеровохимстрой», комплект помощника мастера М. В. Кирясова из объединения «Химволокно», бригада В. М. Лазаревой из объединения «Кузбассобувьбыт».

Успешно начали год и другие коллективы. Экскаваторная бригада А. И. Дубовского с разреза «Кедровский» в первом квартале на 76 тысяч кубометров, или на одну треть, перекрыла норматив, установленный Министерством угольной промышленности.

Бригады И. В. Нуйкина из треста «Строймеханизация», Е. С. Прокопенко с кожгалантерейной фабрики, В. А. Хвалеева из Предзаводской автобазы уже справились с выполнением обязательств года и сейчас намечают новые рубежи.

Хорошо трудятся коллективы, ставшие впервые в текущем году инициаторами городского соревнования. Так, комсомольско-молодежная бригада М. В. Алешкина с «Карболита» выполнила план трех месяцев на 112,5 процента и выпустила сверх плана 207 тонн пресс-порошков. На счету смены, которой руководит Л. А. Золотова в объединении «Азот», — с начала года 350 тонн сверхпланового сульфата аммония. Значителен вклад смены в фонд экономии и бережливости: за квартал она сэкономила 347 тысяч киловатт-часов электроэнергии и 53 Гкал тепла.

Приводим результаты работы инициаторов за три месяца (в первой колонке — фамилия, имя, отчество бригадира; во второй — содержание обязательств; в третьей — единица измерения; в четвертой — годовые обязательства: в пятой — ± к плану первого квартала):

Абрамушкин А. М.	выпустить продукции сверх плана в нормативной заработной плате	руб.	400	+ 5
Алешкин М. В.	выпустить сверх плана продукции	т. руб.	50	+ 84
Аксенов Н. А.	сэкономить электроэнергии	т. квт-час.	20	+ 7,6
	топлива	тонн усл. топлива	270	—139,8
Белякова И. И.	выполнить сверх плана штукатурных работ	т. кв. м	6,9	+ 1,464
Бокина Н. Ф.	выработать сверх плана тканей	т. пог. м	64,8	+ 59,4
Гусевский Ю. И.	добыть сверх плана угля	т. т.	5	— 9,3
Дубовский А. И.	переработать горной массы сверх плана	т. куб. м	100	+ 26
Кирясов М. В.	выпустить сверх плана кордной ткани	т	250	+ 152,6
Лазарева В. М.	оказать бытовых услуг сверх плана	т. руб.	16	+ 7,02
Мелентьев С. И.	перевыполнить план по доходам	т. руб.	7,5	— 3,2
Наумов А. Д.	перевезти горной массы сверх плана	т. т.	50	— 9,3
Нуйкин И. В.	выполнить строительно-монтажных работ дополнительно к плану	т. руб.	15	+ 27,3
Плотников Д. М.	выполнить строительных работ сверх плана	т. руб.	14	+ 0,6
Понуровский С. Д.	обеспечить плотнично-столярными работами ввод жилья сверх плана	кв. м	700	± 0
Прокопенко Е. С.	выпустить сверх плана продукции	т. руб.	55	+ 56
Сергеева С. А.	изготовить бытовых электроплиток сверх плана	т. шт.	4	+ 5,6
Стефанкина Т. Н.	перевыполнить план товарооборота	т. руб.	40	+ 28,2
Стефаненко Л. Н.	перевыполнить план товарооборота	т. руб.	28	+ 13,1
Тарасова В. Н.	реализовать продукции сверх плана	т. руб.	12	+ 4,3
Третьякова В. П.	выработать кондитерских изделий сверх плана	т.	4	+ 3,3
Хвалеев В. А.	перевезти народнохозяйственных грузов сверх плана	т. т.	60	+ 61,6
Урбанов Ю. В.	выполнить строительно-монтажных работ сверх плана	т. руб.	50	+ 22,3
Золотова Л. А.	выработать сульфата аммония сверх плана	т.	1290	+350

Как видно из приведенных показателей, отдельные коллективы отстают от намеченных темпов работы. С очень сложными горногеологическими условиями встретилась в начале года бригада Ю. И. Гусевского с шахты «Северная». Но высокое профессиональное мастерство, трудовой настрой позволили коллективу в марте поднять нагрузку на механизированный комплекс и выдать на-гора первые сотни тонн сверхпланового угля.

Впервые за многие годы в числе отстающих бригада маршрута № 101, которой руководит С. И. Милентьев, из автоколонны № 1237.

Из-за частых технических неисправностей автомобиля не справился с планом квартала экипаж А. Д. Наумова из Кедровской автобазы.

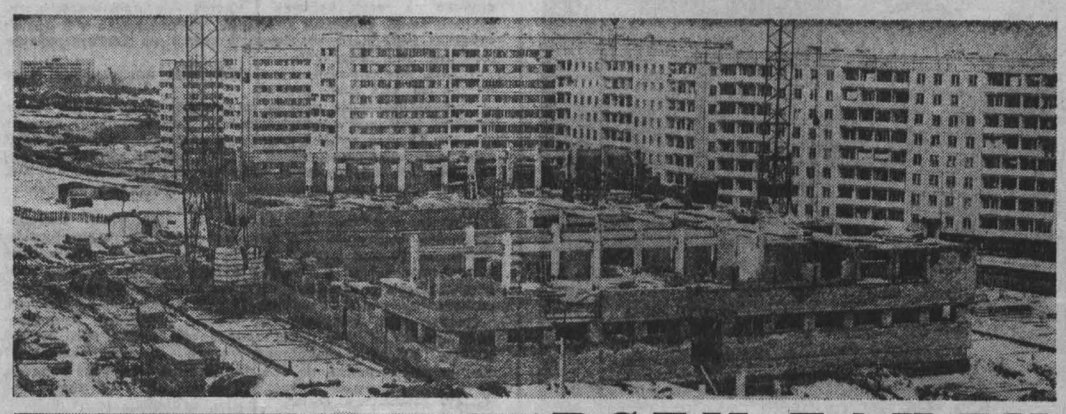

ВСЕМ БАНЯМ БАНЯ!

ФОТОРЕПОРТАЖ

— Такой бани в Кемерове, да и в области пока еще нет, — рассказывает прораб третьего строительного управления треста «Кемеровогражданстрой» А. Г. Якимов.

Мы рассматриваем с ним проектную документацию, разработанную институтом «Кемеровогорпроект». Внушительны размеры удобных помещений, которые могут одновременно посетить триста человек. Четыре бассейна и пятый — «лягушатник» — специально для ребятишек. Кроме того, в здании бани предусмотрено разместить прачечную на 125 килограммов белья в сутки, химчистку, парикмахерскую. Целый комплекс услуг под одной крышей!

Возводится баня на пересечении Октябрьского проспекта и улицы Волгоградской. В строй действующих она должна вступить в будущем году. Сейчас здесь хозяева — каменщики и монтажники. Их объем работы составляет 530 тысяч рублей. На сегодняшний день освоено более двухсот тысяч. В третьем квартале СУ-3 предполагает закончить здесь все работы и передать объект в ведение отделочников.

А пока — кирпичная кладка, ее выполняет бригада, руководит которой С. С. Светлаков. В феврале она заняла первое место в соревновании каменщиков треста.

НА СНИМКАХ: строится баня; бригадир С. С. Светлаков и каменщица Н. К. Загирова; звеньевой монтажников треста «Кемеровогражданстрой» С. В. Егоров.

В. МИХАЙЛОВ.

Фото В. Грызыхина.

На контроле — письма читателей

Р. Кравченко писала о том, что шоферы такси отказывались ждать более 15 минут клиентов у роддома.

Факты подтвердились, сообщает начальник Кемеровского пассажирского автотранспортного предприятия № 2 В. Едакин. Водители такси В. Шиянков и В. Крикливых наказаны за нарушение правил перевозки пассажиров и лишены премиальной доплаты за месяц. Администрация ПАТП № 2 приносит Р. Кравченко свои извинения за недостойное поведение работников предприятия.

☆ ☆ ☆

В коллективном письме трудящиеся Кемерова просили переменить время первого рейса автобуса маршрута № 51.

На это письмо редакция получила ответ начальника центральной диспетчерской службы пассажирских перевозок Кемеровского транспортного управления П. Ложкина. Отправление первого автобуса маршрута № 51 от площади Волкова вместо шести часов утра перенесено на пять часов тридцать минут.

☆ ☆ ☆

Жители дома № 2а с ул. 9 Января в коллективном письме жаловались на то, что после капитального ремонта в 1980 году протекает крыша их дома, разрушается здание, жильцы терпят много неудобств.

Как сообщает председатель Центрального райисполкома А. Сычев, факты, указанные в письме, подтвердились. Исполком проинформировал Кемеровский горком КПСС и партком коксохимзавода о фактах волокиты ЖКО и администрации коксохимзавода в разрешении жалоб трудящихся.

По заявлению заместителя директора по быту коксохимического завода тов. Яковлева, ремонт кровли дома № 2а по ул. 9 Января будет выполнен в апреле 1983 года. Исполнение ремонта взято под контроль постоянной депутатской комиссией по жилищно-коммунальному хозяйству и благоустройству райсовета.

ОТДЕЛ ПИСЕМ.

Спасибо, коллеги

Я пенсионерка. Давно уже подведены итоги моей почти сорокалетней трудовой деятельности в потребительской кооперации. Наступило то малоприятное время, когда ты лишаешься возможности постоянного общения с коллективом.

И как важно в это время внимание и чуткое отношение бывших сослуживцев, окружающих. От всей души хочется поблагодарить моих недавних коллег — преподавателей кооперативного техникума и кооперативного профтехучилища. Это отзывчивые, чуткие люди, готовые прийти на помощь в трудный момент, несмотря на свою занятость.

В. КОПТЕВА,
ветеран труда.

ИЗ ПОЧТЫ РЕДАКЦИИ

«Буратино» радует ребят

Раньше намеченного сдали строители после реконструкции красивый особняк, построенный почти полсотни лет назад для детей рабочих бывшего Кемеровского азотно-тукового завода. Это один из первых детских садов нашего города, он и расположен в самом центре, рядом с площадью Советов.

Реконструкция улучшила условия работы педагогам и обслуживающему персоналу. Появились раздевальные комнаты во всех четырех группах, созданы медицинский кабинет, просторная кладовая, расширен методкабинет.

Хотя ремонт еще не завершен (не обновлен фасад здания), уже открыты три группы, чтобы раньше освободить родителей, работников «Химпрома», от забот. Детей радушно встретили любимые воспитатели: старейший педагог Н. И. Вавилова, Л. Г. Калмыкова, Т. В. Давыдова. Опять на кухне «колдует» повар с 35-летним стажем Е. А. Сухова. Снова «Буратино» радует ребят.

О. ЮРЬЕВА.

Об игрушках и книжках

Всем известно, какое воспитательное значение для детей дошкольного возраста имеет хорошая игрушка.

В области есть две фабрики, которые выпускают игрушки. Но почему-то эти предприятия переключились на производство мягких кукол и зверушек. В магазинах совершенно исчезли кубики с различными картинками, детские домино, палочки-считалочки.

На прилавках лежат из пластмассы машинки, собачки, рыбки. Почему торговые организации не обновляют ассортимент детских игрушек?

Не лучше положение с детской литературой. Даже областное книжное издательство если и выпускает книжки для дошкольников, то тираж их очень ограничен. Да и оформление, бумага не лучшего качества.

В. ТРОФИМОВА,
участница войны.

Такие услуги нужны

Живем мы в городе. Но, решив не словом, а делом помочь выполнению Продовольственной программы, купили осенью корову. Запас сена, какой у нас был, уже вышел. Пришлось в районе купить еще стог, а вывезти его не на чем. Обратились в транс-агентство, но там нет машин, оборудованных для такого груза. А надо бы иметь их, учитывая, что такие услуги понадобятся многим горожанам, которые решили держать домашний скот.

М. ШАЛОМОВА.

☆ ☆ ☆

Живу я в секторе индивидуальной застройки. Мужчины в доме нет. И некому переложить печь. Думаю, что и не каждому это под силу, тут нужен мастер. Даже отремонтировать топку, обшить печь железом — тоже надо уметь.

Пришлось немало побегать в поисках печника. Обратилась в РСУ № 1 треста «Кузбассремстройбыт», а там тоже получила отказ — нет такой услуги.

Думаю, не одна я была бы благодарна работникам бытового обслуживания, если бы они предложили населению услуги печника.

Л. КОНДРАШОВА.

ВСТРЕЧА С НАЧАЛЬНИКАМИ УЧАСТКОВ

В производственном объединении «Северокузбассуголь» состоялась встреча с начальниками очистных и подготовительных участков шахт.

Разговор шел об усилении их роли и повышении ответственности как организаторов производства и воспитателей коллективов за строгое соблюдение технологической и трудовой дисциплины, выполнение и перевыполнение плановых заданий и обязательств в третьем году пятилетки.

Перед руководителями главного производственного звена выступили генеральный директор объединения Ю. Г. Милехин, директора по производству и экономике В. А. Реймаров и Р. Н. Лукашов. Опытом работы поделились начальники передовых участков В. Э. Макаревич с «Первомайской», Н. С. Юхно из шахтоуправления «Физкультурник», В. П. Обухов с «Северной».

В ходе встречи было принято решение ежеквартально проводить «день начальника участка». Ближайший из них намечается провести на шахте «Северная».

В. КАЛАЧИНСКИЙ.

В МИРЕ ЗНАНИЙ

В школе № 80 есть сказочная комната, куда до уроков и в перемены гурьбой бегут ребятишки. Здесь находится библиотека. Татьяна Владимировна Шевчук любит книги и старается передать любовь к ним и детям.

Татьяна Владимировна ненавязчиво помогает сделать выбор, учитывает интересы ребят, дает советы. У нее много друзей среди детей, которые помогают ей бороться за сохранность школьных учебников. В переплетных кружках «лечат» книги.

А. КРУПИНА,
учитель.

ЕЖЕНЕДЕЛЬНЫЙ ГОРОДСКОЙ ВЫПУСК

КЕМЕРОВО И КЕМЕРОВЧАНЕ

• ВЫХОДИТ ПО ПЯТНИЦАМ

К 113-й годовщине со дня рождения В. И. Ленина

КЛЯТВА ВЕРНОСТИ ИЛЬИЧУ, ДЕЛУ ОКТЯБРЯ

«Совнарком, Ленину», «Товарищу Ленину», «Кремль, Ленину», «Москва, Председателю Совнаркома» — это письма и телеграммы, которые поступали из Кузбасса в столицу нашей Родины в начале двадцатых годов. Здесь и приветствия людей труда своему вождю, и поддержка внутренней и внешней политики партии и правительства, и клятва верности идеалам Великой Октябрьской социалистической революции. В трудный для страны час, когда перестало биться сердце Ильича, кузбассовцы, как и все советские люди, глубоко переживали боль утраты любимого вождя, выражали свои искренние чувства в многочисленных документах, обещали твердо и непоколебимо идти дорогой Ильича, влиться в РКП(б), созданную В. И. Лениным.

Сегодня мы публикуем ряд писем, резолюций, телеграмм.

ОТ СЪЕЗДА ГОРНОРАБОЧИХ КУЗНЕЦКОГО БАССЕЙНА

20 января 1920 года.

Председателю Совнаркома товарищу Ленину

Съезд горнорабочих Кузнецкого бассейна, собравшись в момент гибели колчаковской диктатуры, приветствует великого вождя пролетарской революции. Съезд заявляет, что в момент полной победы на фронтах все силы горнорабочих будут направлены для победы на внутреннем фронте, для бесконечного увеличения производительности труда, для всемерного укрепления Советской власти.

(Газета «Сибирский коммунист» № 16 от 25 января 1920 года).

ОТ ЩЕГЛОВСКОЙ УЕЗДНОЙ ПАРТИЙНОЙ КОНФЕРЕНЦИИ

29 февраля 1920 года.

Товарищу Ленину

Первая Щегловская уездная партийная конференция приветствует славного вождя всемирной революции от имени крестьян и рабочих уезда, выражает Вам полное доверие, веря, что выполните задачу пролетариата.

Рабочие и крестьяне Сибири, пробыв девятнадцать месяцев под давлением Колчака, в настоящее время готовы приложить свои силы по восстановлению государства, хозяйственному строительству Коммунистической России.

Президиум съезда, **Попов.**

(Телеграфная лента хранится в Центральном государственном архиве Октябрьской революции СССР).

ОТ РАБОЧИХ, КРАСНОАРМЕЙЦЕВ И СЛУЖАЩИХ СТАНЦИИ ТАЙГА

29 апреля 1920 года

Общее собрание рабочих, красноармейцев и служащих ст. Тайга Томской дороги в количестве 500 человек после доклада тов. Жука о пятидесятилетнем юбилее вождя Коммунистической партии товарища Ленина вынесло следующую резолюцию - приветствие:

собрание приветствует нашего непоколебимого социального вождя рабочего класса товарища Владимира Ильича Ленина, пусть его мощная воля и сила будут дальнейшим маяком в бурном мировом восстании рабочего класса!

Да здравствует Коммунистическая партия!

Да здравствует Интернационал!

Зав. райполит **Квятковский.**

(Телеграфный бланк хранится в ЦПА ИМЛ).

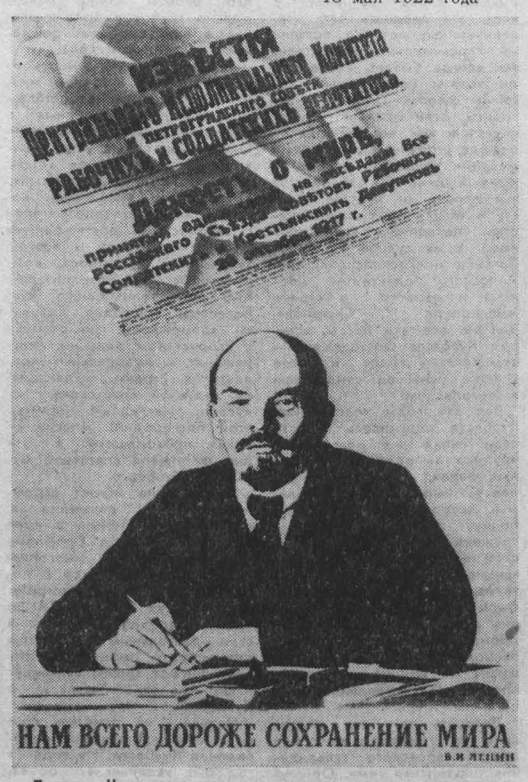

Плакат «Нам всего дороже сохранение мира». Издательство «Плакат».

ИЗ РЕЗОЛЮЦИИ I БЕСПАРТИЙНОЙ КОНФЕРЕНЦИИ РАБОЧИХ ЯШКИНСКОГО ЦЕМЕНТНОГО ЗАВОДА

17 декабря 1920 года.

Беспартийная конференция работающих заводов «Госсибцемента», заслушав доклад, постановила:

приветствовать руководителя товарища Ленина, сумевшего положить конец кровавой бойне, которая не нужна ни нам, рабочим, ни товарищам крестьянам, а нужна только жадной иностранной буржуазии...

Председатель **Мельников.**
Секретарь **Захватки.**

(Подлинник резолюции хранится в партархиве Новосибирской области).

ОТ СТРОИТЕЛЕЙ КОЛЬЧУГИНСКОЙ ЖЕЛЕЗНОДОРОЖНОЙ ВЕТКИ

25 октября 1921 года.
с. Бачаты.

Москва, Кремль, Ленину

Трудармейцы и рабочие, положившие свои скромные труды на работах кольчугинской новостройки, в день окончания работ шлют горячий привет дорогому Ильичу, своему великому вождю и учителю, и клянутся положить все силы для полного царства коммунизма.

Председатель собрания **Мохов.**
Управляющий Сибирским комитетом государственных сооружений **Локуциевский.**

(Подлинник письма хранится в Центральном государственном архиве Октябрьской революции СССР).

ОТ ШАХТЕРОВ-КОММУНИСТОВ КОЛЬЧУГИНСКОГО РУДНИКА

18 мая 1922 года

Москва, Кремль, Ленину

Шахтеры Кольчугинского рудника и Кольчугинской организации РКП, узнав из газет о благополучном исходе произведенной Вам операции по извлечению пули, постановили приветствовать Вас, дорогой вождь, и пожелать Вам скорейшего и полного выздоровления.

В ознаменование великой радости нашей по этому случаю, дорогой Владимир Ильич, райком РКП постановил:

переименовать Кольчугино в Ленинское. Центральную группу копей Кузбасса в Ленинскую группу копей.

Секретарь райкома **Каменский.**

(Подлинник документа хранится в Центральном государственном архиве Октябрьской революции СССР).

ОТ РАБОЧИХ АНЖЕРО-СУДЖЕНСКИХ КОПЕЙ

16 октября 1922 года.

Москва, Кремль, Ленину

Дорогой Владимир Ильич! Мы, горнорабочие, члены профсоюза Анжеро-Судженских копей, шлем Вам свой пламенный привет.

Глубоким чувством радости наполнились наши сердца при известии о Вашем выздоровлении и вступлении в наши ряды. Мы выражаем уверенность, что под Вашим руководством корабль мировой революции на зло и страх врагам минует все подводные камни и выйдет целым в океан социальной революции.

Будь здоров, Владимир Ильич! Веди нас к новым победам, к счастью социализма.

Предрайкома горнорабочих **Баранов.**

(Телеграфная лента хранится в Центральном государственном архиве Октябрьской революции СССР).

РЕЗОЛЮЦИЯ СОБРАНИЯ КРЕСТЬЯН с. БОРИСОГЛЕБСКОГО МАРИИНСКОГО УЕЗДА

2 октября 1923 года

Мы, граждане с. Борисоглебского, выслушав доклад делегата Фесюнова Ф. П. о Всесоюзной сельскохозяйственной выставке, как приехавшего с таковой, и приветствуем значение ее, так как она открывает путь к развитию сельского хозяйства, а поэтому выносим сердечную благодарность организатору таковой Владимиру Ильичу Ленину.

Председатель **Берелин.**
Секретарь (подпись неразборчива).

(Подлинник письма хранится в государственном архиве Томской области).

ПОСТАНОВЛЕНИЕ СОБРАНИЯ РАБОТНИЦ г. МАРИИНСКА

Февраль 1924 года

Считаем, что слова тов. Ленина о раскрепощении женщин, когда он говорил: «Освобождение работниц — дело самих работниц», «Каждая кухарка должна научиться управлять государством» и др., есть завет нашего дорогого учителя, который даем слово выполнить и своим участием в строительстве пролетарского государства способствовать победе мирового пролетариата над капиталом. Это и будет великим памятником вождю.

(Газета «Красное знамя» от 17 февраля 1924 года).

ИЗ ОТЧЕТА АГИТПРОПОТДЕЛА ТОМСКОГО ГУБКОМА РКП(б) ЗА МАРТ, АПРЕЛЬ

27 мая 1924 года.

Работа среди ленинского призыва.

Для обработки ленинского призыва было командировано в рабочие районы восемь пропагандистов, которым агитотделом поручено организовать шестинедельные школы политграмоты и проработать программу ЦК РКП. В Ленинском районе организована одна школа из трех групп, в 120 человек. На Анжеро-Судженских копях — две школы, шесть групп, 213 человек. В Тайгинском районе — одна школа, три группы, 150 человек... Таким образом в специально организованных школах - курсах для ликвидации политнеграмотности среди кандидатов РКП ленинского призыва обучалось за отчетный период 615 человек. Остальные включены в ранее организованные школы, кружки политграмоты.

За зав. агитотделом **Э. Абрамсон.**

(Подлинник хранится в партархиве Томской области).

СОБЫТИЯ ЗА РУБЕЖОМ

Провокация США сорвана

МАНАГУА, 21. Корр. ТАСС С. Горбунов передает: Очередную террористическую акцию в одном из пограничных районов Никарагуа совершили действующие по указке Вашингтона сомосовские головорезы. Как говорится в заявлении никарагуанского министерства иностранных дел, около 20 контрреволюционных наемников проникли из Гондураса в департамент Чинандега и совершили бандитское нападение на поселок Вадо-Анчо. Они убили там одного крестьянина и взяли заложниками трех медицинских работников, а также пятерых детей.

МИД Никарагуа возложил ответственность за это преступление на гондурасские власти, которые все больше втягиваются в развязанную администрацией Рейгана необъявленную войну против революционной республики.

Формирования сколоченной Вашингтоном армии наемников понесли серьезные потери и вынуждены отступать под натиском никарагуанских войск, заявил в интервью корр. ТАСС член Национального руководства Сандинистского фронта национального освобождения, министр внутренних дел республики Томас Борхе.

В последнее время, сказал министр, военная ситуация в зоне боев претерпела качественные изменения. В результате успешных операций сандинистской народной армии, подразделений МВД и батальонов народной милиции сомосовские группировки значительно утратили свою боеспособность.

Сегодня можно с уверенностью сказать: попытка Соединенных Штатов представить агрессию против нашей страны как «гражданскую войну» в Никарагуа, сорвана, сказал Т. Борхе.

Мы готовы к переговорам, но вновь подчеркиваем, что решение существующих проблем можно достичь лишь при условии безоговорочного прекращения агрессии.

Приказано стрелять

НЬЮ-ЙОРК, 21. (ТАСС). В штате Невада военные вертолеты безуспешно разыскивают четверых участников антиядерного движения, проникших на территорию ядерного полигона. Они предприняли эту акцию, чтобы еще раз привлечь внимание американской и мировой общественности к опасности, которую представляют продолжающиеся в США подземные испытания ядерного оружия. Как известно, в 1982 году администрация Рейгана решила не возобновлять прерванные Соединенными Штатами переговоры с целью выработки договора о полном и всеобщем запрещении испытаний ядерного оружия. Как заявил журналистам активист антиядерного движения П. Дикстра, прекращение ядерных взрывов в Неваде могло бы стать шагом в направлении достижения такого соглашения. Но жизнь четверых противников гонки вооружений, укрывшихся на территории полигона, находится в опасности. Военные власти отдали приказ при их обнаружении без предупреждения открывать по ним огонь.

Массовые аресты, штрафы, тюремное заключение, угрозы кровавой расправы в США пытаются сбить накал антиядерного движения.

Басмачи из Франции

НЬЮ-ЙОРК, 21. (ТАСС). В диверсионных лагерях, расположенных в Пакистане, где проходят подготовку банды контрреволюционного афганского отребья, под видом «врачей» находится большая группа французских граждан. Характер их деятельности свидетельствует о том, что они занимаются не столько «врачеванием» афганских басмачей, получивших ранения во время разбойничьих набегов на Афганистан, сколько сами принимают участие на стороне контрреволюции.

В разное время в Афганистане, по сообщению журнала, побывали французские граждане Фредерик Баль, Антуан Круан, Клод Малюре и другие. Западная печать уверяет, что французские «врачи» проникают в Афганистан с «гуманной миссией». Однако помощь, которая оказывается ими басмачам, сеющим смерть и разрушения на афганской земле, не имеет никакого отношения к «гуманизму». Зато она имеет прямое отношение к «необъявленной войне», которую ведут Соединенные Штаты и их союзники против афганского народа.

ПРОГРАММА ТЕЛЕВИЗИОННЫХ ПЕРЕДАЧ НА НЕДЕЛЮ

ЦТ СССР

25 АПРЕЛЯ, ПОНЕДЕЛЬНИК

I ПРОГРАММА

Кемерово

18.30 Для детей. «Лесные сказки». Телевизионный спектакль «Таинственный сигнал».
18.55 «Кузнецкий пласт».
19.55 «Спокойной ночи, малыши!». Мультфильм.
20.05 «День за днем».
20.20 «Горячий». Сатирическое обозрение.
20.35 «Впервые замужем». Художественный фильм.
22.10 «Улыбка». Мультипликационный этюд.
22.20—23.30 «Резонанс». Музыкальная программа.

26 АПРЕЛЯ, ВТОРНИК

I ПРОГРАММА

Передачи ЦТ

8.00 «Время».
8.40 Утренняя гимнастика.
8.55 «Выборгская сторона». Художественный фильм.
10.45 «Клуб путешественников».
11.45 Новости.

Перерыв до 14.10.

14.15 Новости.
14.30 «Коммунисты 80-х». Документальные фильмы.
15.45 «Мамина школа».
16.15 «Твоя ленинская библиотека». В. И. Ленин. «Детская болезнь «левизны» в коммунизме».
16.40 «Рассказывают наши корреспонденты».
17.10 Спорт за неделю.
17.30 «Объектив».
18.00 «Наука и жизнь».

Кемерово

18.30 «День за днем».

Передачи ЦТ

18.45 «Сегодня в мире».
19.05 «Честь по труду». Об опыте работы строителей Жинвальской ГЭС.
19.35 А. П. Чехов. «Вишневый сад». Премьера фильма-спектакля.
21.00 «Время».
21.35 Продолжение фильма-спектакля «Вишневый сад».
22.50 «Сегодня в мире».
23.05—00.45 Отборочный матч чемпионата Европы по футболу среди молодежных команд. Сборная СССР — сборная Португалии.

II ПРОГРАММА

Передачи ЦТ

12.00 Французский язык.
12.35 Физика. 8-й класс. «Законы сохранения и превращения в механике».
13.05 «Шахматная школа». Класс начинающих.
13.35 История. 6-й класс. «Ученые эпохи Возрождения».
14.05 «Знаешь ли ты закон?».
14.50 «Пушкинские мотивы в творчестве Г. В. Свиридова».
15.35 «Главный ботанический». Научно-популярный фильм.
15.55 Новости.

Перерыв до 18.30.

Кемерово

18.30 Музыкальная сказка «Вармалей» в исполнении учащихся музыкальной школы № 1 г. Кемерово.
18.50 Киножурнал.
19.00 «Рассказы о природе». Глазами детей.
19.20 «Физика в забавах». Телефильм «Про жидкие камни».
19.40 «Работать так работать!».

Передачи ЦТ

20.00 «Спокойной ночи, малыши!».

Кемерово.

20.15 «Города и страны». «Колыбель цивилизации».

Передачи ЦТ

21.00 «Время».
21.35—22.45 «Инженер Прончатов». Многосерийный художественный телефильм. 1-я серия.

27 АПРЕЛЯ, СРЕДА

I ПРОГРАММА

Передачи ЦТ

8.00 «Время».
8.40 Утренняя гимнастика.
8.55 А. П. Чехов. «Вишневый сад». Фильм-спектакль.
11.35 «Наука и техника». Киножурнал.
11.45 Новости.

Перерыв до 13.45.

Кемерово.

13.45 «Школа животноводов». Летнее содержание молодняка.

Передачи ЦТ

14.15 Новости.
14.35 Документальные фильмы телевизионных студий страны.
15.10 Концерт фольклорного ансамбля «Россиночка».
15.30 Образ В. И. Ленина в советской драматургии.
16.20 «Стадион для всех».
16.50 «Что может человек?». Встреча школьников и учащихся ПТУ с заслуженным мастером спорта Ш. Карапетяном.
17.35 «Адреса молодых». О работниках сельского хозяйства Кустанайской области.
17.50 Концерт симфонического оркестра Ленинградской государственной филармонии им. Д. Д. Шостаковича.

Кемерово

18.30 «День за днем».

Передачи ЦТ

18.45 «Сегодня в мире».
19.00 Чемпионат мира по хоккею. Сборная СССР — сборная Швеции.
21.00 «Время».
21.30 К национальному празднику Афганистана — годовщине Апрельской революции. «В объективе — Афганистан». Премьера документального телефильма.
22.30 «Народные мелодии».
22.45 «Сегодня в мире».
23.00—00.45 Отборочный матч чемпионата Европы по футболу. Сборная СССР — сборная Португалии.

II ПРОГРАММА

Передачи ЦТ

12.00 Немецкий язык.
12.35 Музыка. 7-й класс. М. П. Мусоргский.
13.05 Астрономия. «Солнце».
13.35 История. 5-й класс. «Культура Древней Индии».
14.05 «Мамина школа».
14.35 Твоя ленинская библиотека. «Исторические судьбы учения Карла Маркса».
15.05 Л. Леонов. «Нашествие».
15.50 Новости.

Перерыв до 18.30.

18.30 «Наш сад».

Кемерово

19.00 «Школьная страна».
19.25 «Мы идем в цирк». Передача из Новокузнецка.

Передачи ЦТ

20.00 «Спокойной ночи, малыши!».

Кемерово

20.15 «На своей земле».

Передачи ЦТ

21.00 «Время».
21.30—22.40 «Инженер Прончатов». Художественный телефильм. 2-я серия.

28 АПРЕЛЯ, ЧЕТВЕРГ

I ПРОГРАММА

Передачи ЦТ

8.00 «Время».
8.35 «И снова утро». Художественный фильм.
9.55 «Очевидное — невероятное».
10.55 Концерт Первого отдельного показательного оркестра Министерства обороны СССР.
11.45 Новости.

Перерыв до 14.10.

14.15 Новости.
14.35 «Комсомол — моя судьба». Документальные фильмы.
15.30 «Русская речь».
16.00 Концерт Государственного ансамбля народного танца Азербайджанской ССР.
16.30 «Уроки хлеба». Передача 2-я.
17.15 «Веселые нотки».
17.30 «Шахматная школа». Класс разрядников.
18.00 Ленинский университет миллионов. «Духовный мир человека». Коллектив и личность.

Кемерово

18.30 «День за днем».

Передачи ЦТ

18.45 «Сегодня в мире».
19.00 «Обсуждаем проект Закона СССР о трудовых коллективах и повышении их роли в управлении предприятиями, учреждениями, организациями».

Кемерово

19.20 «Эстафета комсомольских дел». «Миллион на всех». Рассказ о комсомольско - молодежной бригаде Н. Емельянова с шахты им. 7 Ноября.
19.40 Документальный фильм.

Передачи ЦТ

19.50 «Найди свой дом». Премьера художественного телефильма.
21.00 «Время».
21.30 «Художник книги — Дементий Шмаринов». Премьера документального телефильма.
22.25 «Сегодня в мире».
22.40 Поет заслуженный артист Чечено-Ингушской АССР А. Лолхванов.
23.00—01.30 Чемпионат мира по хоккею. Матч команд финальной группы.

II ПРОГРАММА

Передачи ЦТ

12.00 Испанский язык.
12.30 Физика. 9-й класс. «Культурная революция в СССР».
13.00 «Для вас, родители!».
13.45 «Ярослав Гашек. Страницы жизни и творчества».
14.20 «Не верь, что меня больше нет». Художественный фильм с субтитрами.
15.30 Зоология. «Охрана птиц».
15.55 Новости.

Перерыв до 18.30.

Кемерово

18.30 «Физика в забавах». Телефильм «Откуда берется электричество».
18.50 «Встречи с музыкой». Музыкальный час в пос. Мариинска.

Передачи ЦТ

19.20 Концерт ансамбля электромузыкальных инструментов Центрального телевидения и Всесоюзного радио.

Кемерово

19.50 Научно - популярные фильмы о технике безопасности на железной дороге.

Передачи ЦТ

20.00 «Спокойной ночи, малыши!».

Кемерово

20.15 «Истоки». Телевизионный журнал.

Передачи ЦТ

21.00 «Время».
21.30—22.40 «Инженер Прончатов». Художественный телефильм. 3-я серия.

29 АПРЕЛЯ, ПЯТНИЦА

I ПРОГРАММА

Передачи ЦТ

8.00 «Время».
8.35 Утренняя гимнастика.
8.50 «Что может человек?». Встреча школьников и учащихся ПТУ с заслуженным мастером спорта Ш. Карапетяном.
9.35 «Найди свой дом». Художественный телефильм.
10.45 Концерт дважды Краснознаменного им. А. В. Александрова академического ансамбля песни и пляски Советской Армии.
11.45 Новости.

Перерыв до 14.10.

14.15 Новости.
14.35 «Пятилетка — дело каждого». Документальные фильмы.
15.35 Выступление артистов Социалистической Республики Вьетнам.
15.55 Карл Маркс. «Размышления юноши при выборе профессии».
16.25 «Веселые старты».
17.10 В. Маяковский. Поэма «Хорошо».
18.10 Мультфильм.

Кемерово

18.30 «День за днем».

Передачи ЦТ

18.45 «Сегодня в мире».
19.00 Чемпионат мира по хоккею. Матч команд финальной группы.
21.00 «Время».
21.35 «Кинопанорама».
23.05 «Сегодня в мире».
23.20 Концерт артистов болгарской эстрады.
23.50 «Прогулка по Невскому». Документальный телефильм.
00.00—00.45 Чемпионат СССР по футболу. «Динамо» (Минск) — «Металлист». 2-й тайм.

II ПРОГРАММА

Передачи ЦТ

12.00 Английский язык.
12.35 История. 7-й класс. «М. В. Ломоносов».
13.00 Поэзия Мирзо Турсун-заде.
13.35 Физика. 7-й класс. «Электрификация СССР в одиннадцатой пятилетке».
14.05 «Знай и умей». Научно-познавательная передача для школьников.
14.50 Тема труда в советской драматургии.
15.50 Новости.

Перерыв до 18.30.

Кемерово

20.15 Встреча студентов Кемерова с членом ЦК КПСС, первым секретарем обкома КПСС Л. А. Горшковым.

Передачи ЦТ

21.00 «Время».
21.35—23.50 «Долгие дни, короткие недели...». Художественный телефильм. 1-я и 2-я серии.

30 АПРЕЛЯ, СУББОТА

I ПРОГРАММА

Передачи ЦТ

8.00 «Время».
8.35 Утренняя гимнастика.
8.50 «Если хочешь быть здоров».
9.00 «Ребятам о зверятах». Передача из Ленинграда. 18-й тираж «Спортлото».
9.40 «Для вас, родители!».
10.10 «Творчество юных».
10.40 «Движение без опасности».
11.10 И. С. Бах. Чакона из партиты № 2 ре-минор.
11.25 Ответы политического обозревателя Ю. А. Летунова на письма слушателей.
11.55 Концерт оркестра русских народных инструментов Центрального телевидения и Всесоюзного радио.
12.50 «Это вы можете».
13.30 5-й Международный фестиваль телевизионных программ о народном творчестве «Радуга». Песни виденской осени (СССР).
14.00 Мультфильм.
14.10 «Сегодня в мире».
14.25 «Русский музей». Советская графика.
14.55 «На арене цирка».
15.55 Фильм — детям. «Голубой патруль».
17.00 «В мире животных».
18.00 «Содружество». Телевизионный журнал.
18.30—18.45 Перерыв.
18.50 «Сябринка». Художественный фильм. 1 и 2-я серии.
21.00 «Время».
21.30 «Вильнюсский квартет». Фильм-концерт.
22.00 Чемпионат СССР по футболу. «Пахтакор» — «Спартак».
23.45—01.30 Чемпионат мира по хоккею. Матч команд финальной группы. 2-я и 3-й периоды. В перерыве (00.25) — новости.

II ПРОГРАММА

Кемерово

10.00 Для детей. «Лесные сказки». Телевизионный спектакль «Таинственный сигнал».
10.25 «Чурек и Малыш». Мультфильм.
10.35 Стихи русских и советских поэтов читает народный артист СССР М. Царев.
11.10 Киножурнал.
11.20 Фестиваль советской музыки в Кузбассе. Праздничный концерт.

Передачи ЦТ

14.20 А. Эшпай. Концерт для оркестра.
14.40 «9-я студия».
15.40 «Программа Киргизской студии телевидения».
17.00 «Хождение по мукам». Художественный телефильм. 13-я серия «Хмурое утро».
18.15 «Песня-83».
19.45 «Международное обозрение».
20.00 «Спокойной ночи, малыши!».
20.15 «Музыкальный киоск».
20.45 «В Печорские Альпы». Документальный телефильм.
21.00 «Время».
21.30—23.00 «Зеленый огонек». Художественный фильм.

1 МАЯ, ВОСКРЕСЕНЬЕ

I ПРОГРАММА

Передачи ЦТ

8.00 «Время».
8.35 «По Советскому Союзу». Киножурнал.
8.55 «Веселые нотки».

Кемерово

9.55 Праздничная демонстрация трудящихся Кемерова и Новокузнецка, посвященная 1 Мая.

Передачи ЦТ

12.30 «Встречи на советской земле».
12.45 Новые мультфильмы «Светлячок и Росинка» «Веселая карусель» «Бодман и попугай».
13.15 «Песни и танцы народов СССР».
13.45 Москва. Красная площадь. Передача, посвященная Дню международной солидарности трудящихся 1 Мая. По окончании (15.30) — праздничный пионерский концерт.
16.00 Чемпионат мира по хоккею. Матч команд финальной группы. 2 и 3-й периоды.
17.20 Фильм — детям. «Мой друг Кнопик, который знает все».
17.45—18.00 Перерыв.
18.00 «Через Сибирь по Енисею». Премьера документального телефильма.
18.30 Праздничный первомайский концерт.
21.00 Репортаж о праздновании Дня международной солидарности трудящихся 1 Мая.
22.00—23.15 «Ледовая фантазия». Выступление мастеров фигурного катания.

II ПРОГРАММА

Передачи ЦТ.

9.55 «Принадлежу к рабочему классу». Документальный фильм.
10.25 «Песня далекая и близкая».
11.10 «Мир, труд, май». Поэтическая композиция по стихам советских поэтов.
11.40 «Москва майская». Концерт советской песни.

Кемерово.

12.30 Фестиваль советской музыки в Кузбассе. Праздничный концерт.

Передачи ЦТ.

13.45 Москва. Красная площадь. Передача, посвященная Дню международной солидарности трудящихся 1 Мая. По окончании (15.30) — праздничный пионерский концерт.
16.00 «Очевидное — невероятное». Киноприложение. «Тайна острова Бэн-Кэп». Художественный фильм (ЧССР).
17.20 Концерт оркестра Московского государственного цирка.
17.50 А. Корнейчук. «Память сердца». Фильм - спектакль.
20.00 «Спокойной ночи, малыши!».
20.15 Документальные фильмы социалистических стран.
21.00 Репортаж о праздновании Дня международной солидарности трудящихся 1 Мая.
22.00—23.35 «Богатая невеста». Художественный фильм.

2 МАЯ, ПОНЕДЕЛЬНИК

I ПРОГРАММА

Передачи ЦТ.

8.00 Новости.
8.20 «На зарядку становись!».
8.35 Концерт Государственного Воронежского русского народного хора.
9.25 «Наука и безопасность движения». Документальный фильм.
9.45 Играет духовой оркестр.
10.10 «Будильник».
10.40 «Служу Советскому Союзу!».
11.40 Мультфильмы.
12.25 «Утренняя почта».
12.55 «Грани таланта». Документальный телефильм.
13.10 «Сельский час».
14.10 «Музыкальный киоск».
14.40 «Таинственный гиппопотам». Премьера фильма-спектакля Государственного академического Центрального театра кукол под руководством С. В. Образцова.
15.45 Поэзия борьбы и труда.
16.10 Клуб путешественников».
17.10 «Шире круг».
18.40—18.55 Перерыв.
18.55 Зарубежные гости Первомая.
19.10 Концерт.
19.25 На экране — кинокомедия. «Бриллиантовая рука».
21.00 «Время».
21.45 Чемпионат мира по хоккею. Матч команд финальной группы. 2 и 3-й периоды.
23.30—01.00 Чемпионат СССР по футболу. ЦСКА — «Торпедо» (Москва).

II ПРОГРАММА

Передачи ЦТ.

14.20 Мультфильмы.
14.40 «Притяжение Земли». Встреча космонавтов с деятелями искусств.
16.45 «Летучая мышь». Художественный телефильм. 1 и 2-я серии.
19.00 «Очевидное — невероятное».
20.00 «Спокойной ночи, малыши!».
20.15 «Рассказывают наши корреспонденты».
20.45 «Народные мелодии».
21.00 «Время».
21.35—23.10 «Сентиментальный роман». Художественный фильм.

ТЕАТР ДРАМЫ. РУССКИЙ ВОПРОС. Начало в 19 час. 23 апреля — ВЕЧЕР ОТДЫХА.
ФИЛАРМОНИЯ. Большой зал. ФЕСТИВАЛЬ СОВЕТСКОЙ МУЗЫКИ В КУЗБАССЕ. Концерт лауреата премии Ленинского комсомола ЭСТРАДНО-СИМФОНИЧЕСКОГО ОРКЕСТРА ГОСТЕЛЕРАДИО СССР с участием ведущих композиторов страны и лауреатов всесоюзных и всероссийских конкурсов исполнителей советской песни. Начало в 21 час.
В ПОМЕЩЕНИИ ТЕАТРА ОПЕРЕТТЫ. Концерты с участием ведущих композиторов страны и лауреатов всесоюзных и всероссийских конкурсов исполнителей советской песни. Начало в 18 час. и 21 час.
ЦИРК. ПОСЛЕДНЯЯ ПРОГРАММА СЕЗОНА. Аттракцион ДРЕССИРОВАННЫЕ ЛЬВЫ под руководством заслуженной артистки РСФСР ОЛЬГИ БОРИСОВОЙ. В программе принимают участие мастера советского цирка. На манеже — клоун БОРИС АРТЕМЬЕВ. Начало в 19 час 30 мин.
ДОМ КИНО «МОСКВА». Большой зал. Новый художественный фильм ЖЕНАТЫЙ ХОЛОСТЯК (10, 12, 14, 16-20, 18-10, 20, 21-40). Хроникальный фильм ТВОЙ МИР, ТВОЯ ЗЕМЛЯ (к сеансу в 14 час.). **Малый зал.** Хроникальный фильм ЛЕНИН И ВРЕМЯ (12, 18-30). Художественный фильм ШЕСТОЕ ИЮЛЯ (10, 14, 16, 19-30, 21-30).
«ЮБИЛЕЙНЫЙ». ГИКОР (10). Новая цветная кинокомедия ЖЕНАТЫЙ ХОЛОСТЯК (11-50, 14-10, 16, 18, 19-50, 21-40).
«КОСМОС». БРОНЕНОСЕЦ «ПОТЕМКИН» (10 — для детей). Новые художественные фильмы: ГРАЧИ (9, 11, 13, 15, 17, 19, 21). ПОСЛЕЗАВТРА В ПОЛНОЧЬ (14, 16, 20). В СТАРЫХ РИТМАХ (12, 18, 21-40).
«ПИОНЕР». Кинособрник мультфильмов ФОТОРЕПОРТЕР (11-40, 15-20). Занятие кинеклуба «ИСКОРКИ» (9-30, 13-20). СЛУЧАЙ В КВАДРАТЕ 36-80 (16-20, 17-50, 19-30, 21-10).
«МЕТАЛЛУРГ». В НАЧАЛЕ ВЕКА (14). МАТЬ МАРИЯ (16). ГИБЕЛЬ ЭСКАДРЫ (19).
«ОКТЯБРЬ». СЕМЬЯ УЛЬЯНОВЫХ (15). ПОЛЫНЬ — ТРАВА ГОРЬКАЯ (13, 17, 19, 21).
«ПРОГРЕСС». СЕРДЦЕ МАТЕРИ (10, 14). БЕРЕГИТЕ МУЖЧИН (11-30, 16, 17-50, 19-30, 21-30).
«ЛУЧ». ВЕРНОСТЬ МАТЕРИ (15). ПОГОВОРИМ, БРАТ. две серии (17, 20). ШЕСТОЙ (13).
«КОМСОМОЛЕЦ». ГОРИЗОНТ № 28 (15). ЗАХВАТ (17, 19, 21).
ДК СТРОИТЕЛЕЙ. АРСЕН (17, 19, 20-40).
ДК ШАХТЕРОВ. КТО СТУЧИТСЯ В ДВЕРЬ КО МНЕ... (17-15, 19, 21).
КЛУБ ГРЭС. СЛУЖЕБНЫЙ РОМАН. две серии (17-15, 20).
ДК КОКСОХИМЗАВОДА. СМЕРТЬ НА ВЗЛЕТЕ (17-15, 19, 21).

КЕМЕРОВСКИЙ ОБЛАСТНОЙ ТЕАТР ДРАМЫ им. А. В. ЛУНАЧАРСКОГО

23, 30 апреля, 1 и 2 мая проводит

вечера отдыха для молодежи с участием дискоклуба **«Калейдоскоп».**

Начало в 19 часов. Билеты продаются в кассе театра с 13 до 20 час.

Справки по телефонам: 6-36-66, 6-25-43.

КЕМЕРОВСКАЯ ФИЛАРМОНИЯ

ВНИМАНИЮ ЗРИТЕЛЕЙ!

24 апреля по абонементам № 1 и 2 для учащихся школ состоится только один концерт симфонического оркестра Кузбасса.

Начало в 13 часов.

КЕМЕРОВСКИЙ ГОСЦИРК

23 АПРЕЛЯ

дополнительное представление при участии аттракциона ДРЕССИРОВАННЫЕ ЛЬВЫ под руководством заслуженной артистки РСФСР ОЛЬГИ БОРИСОВОЙ.

Начало в 12 часов.

КУЗБАССКОЕ УПРАВЛЕНИЕ «ВТОРЦВЕТМЕТ»

извещает предприятия, сдающие лом цветных металлов, что в связи с инвентаризацией Киселевской площадки отходы цветных металлов из Киселевска и Прокопьевска следует возить в Новокузнецкий цех по адресу: Новокузнецк, промбаза, район шлакового отвала КМК.

Справки по тел.: 6-88-37, 6-84-10 — в Кемерове, ул. Кооперативная, 58.

Кузбассу — высокую культуру

НА СНИМКЕ: тепло встречают зрители каждый концерт фестиваля, подолгу аплодируют, вручают артистам цветы.
Фото Ю. Сергеева.

ФЕСТИВАЛЬ СОВЕТСКОЙ МУЗЫКИ 1983 В КУЗБАССЕ

Ощущение праздника

Для многих тружеников производственного объединения «Химволокно», несомненно, ближе стало творчество народного артиста РСФСР, лауреата Государственной премии РСФСР, композитора Серафима Туликова и народного артиста СССР, лауреата Государственной премии, секретаря правления Союза композиторов СССР Андрея Эшпая после встречи, которая состоялась на предприятии два дня назад. Красный уголок полон. Композиторов и приехавших с ними артистов сердечно приветствует секретарь парткома А. Сульдин.

— Мы очень рады, что приехали в Сибирь, в трудовой Кузбасс, — говорит Андрей Эшпай. — До глубины души трогает, как тепло и радушно встречают нас здесь.

Композитор рассказал о своем творчестве, о том, как возникает у него замысел произведения, поделился дальнейшими творческими планами. Он плодотворно работает над созданием симфонических концертов, камерной музыки, пишет песни к кинофильмам.

Очень тепло встретили слушатели песни Андрея Эшпая в исполнении Галины Бовиной «Об иве», «А снег идет», «Последний дождь». Было представлено и новое произведение автора — это песня «Неповторимая весна».

Творчество народного артиста РСФСР Серафима Туликова также хорошо известно народу. Его песни знают и поют. И не случайно зал начинал подпевать, когда за инструмент садился сам композитор.

Серафим Туликов пишет песни и гражданского содержания, и лирические. Темы Родины, любви, пожалуй, главные в его творчестве. Они глубоко раскрылись даже на таком небольшом концерте, как наш. К прекрасным чувствам призывают человека его «Песня о Родине», «Любимые женщины».

Рабочие, служащие объединения благодарны этой встрече, оставившей на душе ощущение праздника.

В. ТОКАРЕВ.

г. Кемерово.

Открыты и двери, и сердца

Как известно, весна без песен не бывает. Вот и у нас на Кузнецком металлургическом комбинате совсем недавно прошел заводской смотр цеховых коллективов художественной самодеятельности. Во Дворце культуры и техники, в театре металлургов показывали свое мастерство чтецы, танцоры, вокалисты и ансамбли. Сегодня же эти сценические площадки мы с удовольствием уступили участникам фестиваля советской музыки.

Рады были познакомиться с творчеством целой группы композиторов, исполнительских коллективов. Ждем музыкантов и непосредственно в цехах — у горячих домен, прокатных станов. Для них широко открыты не только наши сердца, но и заводские проходные.

В. БЕЛИК,
слесарь рельсобалочного цеха КМК, участник народного театра драмы, заслуженный работник культуры РСФСР.

г. Новокузнецк.

Этим живет сегодня город

В последние годы встречи с известными музыкальными коллективами, композиторами, певцами становятся традиционными. Как не порадоваться этому обстоятельству! Ведь никакие технические средства не способны передать все богатство исполнительского мастерства.

Помню, как ожила для меня прозвучавшая под сводами Дворца спорта «Снежинка» музыка эстрадно-симфонического оркестра Гостелерадио СССР. И вот прославленный оркестр снова в гостях у шахтеров.

Несколько апрельских дней выливаются в большой музыкальный праздник. Чуть ли не во всех Дворцах культуры, а их в Прокопьевске без малого два десятка, проходят авторские вечера композиторов, певцов, концерты советских и зарубежных ансамблей. Встречами с искусством живет сейчас весь наш город.

Меня и двух моих братьев, а работаем мы, кстати, в одной бригаде, все это волнует по-особому как давних любителей музыки, участников художественной самодеятельности. Нашему семейному трио не так давно довелось выступить даже в Москве перед делегатами XVII съезда профсоюзов. Лестно вспомнить, что аккомпанировал нам сам Ян Френкель, автор песни «Шахтерский характер».

В. МАЮРНИКОВ,
бригадир проходчиков шахты имени Ворошилова.

г. Прокопьевск.

С волнением и радостью

Велико значение музыки в жизни человека. Она помогает переживать минуты печали и радоваться в минуты успеха. Но у каждого «своя» музыка. Одним нравятся серьезные классические произведения, другим — народные песни, третьим — джаз. Мы слышим их по радио, в телевизионных концертах, поем сами, а вот с создателями, композиторами непосредственные встречи редки. И поэтому каждый приезд в Кузбасс знаменитых музыкантов — волнующий праздник.

Такой праздник идет сейчас. Композиторы, музыканты, певцы, лауреаты различных конкурсов — гости Белова.

В красном уголке нашей фабрики состоялась встреча с гостями из Армении — народным артистом РСФСР, лауреатом Государственной премии СССР Карэном Хачатуряном и композитором Армэном Шахбагяном. Так мы познакомились с самобытной музыкой армянского народа. В эти дни с посланцами музыкальной культуры нашей страны встречаются в нашем городе также горняки и энергетики, строители и транспортники. И каждая встреча — праздник.

В. РАЙС,
работница трикотажной фабрики.

г. Белово.

Для всех возрастов

Посчастливилось побывать на концерте народного артиста РСФСР Эдуарда Хиля. Говорю «посчастливилось» не только потому, что далеко не каждому, кто стремился, удалось попасть на его концерты. А еще и потому, что испытал на нем истинную радость и наслаждение.

В отличие от исполнителей большинства современных ВИА в репертуаре и исполнении Хиля нет раздражающей экстравагантности, подражательности западной музыке... и шума. И если на концерты ВИА обычно стремится в основном молодежь, то здесь добротные, мелодические и, я бы еще сказал, в классическом исполнении Эдуарда Анатольевича песни советских композиторов одинаково горячо принимали и молодежь, и люди среднего и старшего поколения. Большое спасибо артисту также за то, что в основном его репертуар состоял из новинок — песен ленинградских композиторов. Приятным сюрпризом было и участие в концерте композитора Станислава Пожлакова. Побольше бы таких концертов!

Л. ГАБАЙ,
инженер-механик производственного объединения «Азот».

г. Кемерово.

Представляем участников

Хранитель русской песни

Любители русской песни в эти дни стараются попасть на концерты, в которых участвует художественный руководитель Государственного русского академического народного хора имени Пятницкого, народный артист РСФСР Валентин Сергеевич Левашов.

В творчестве композитора большое место занимает исследование музыкального фольклора, создание своих произведений в народном духе. На вопрос, что привело его к русской народной песне, композитор говорит:

— С народной песней я сдружился с детских лет. Мои родители любили петь. Мать играла на мандолине, отец — на гитаре. Я часто присоединялся к нашему домашнему ансамблю.

Потом была учеба в музыкальном училище по классу фортепиано и в консерватории по композиции. Закончить не удалось — помешала война.

В армии руководил красноармейским ансамблем песни и пляски. Ансамбль дислоцировался в Сибири, и нам часто приходилось выступать в далеких селах. Там довелось услышать поистине уникальные сибирские песни. И когда после войны возглавил Сибирский русский народный хор, то с головой окунулся в мир народной песни.

Потом много раз участвовал в фольклорных экспедициях по сибирским областям и вместе с композитором Андреем Новиковым записал около трехсот песен.

А с 1962 года работаю с русским народным хором имени Пятницкого, который по существу является лабораторией, во многом определяющей развитие русской народной песни.

На вопрос, правомерно ли в репертуар такого коллектива, как хор имени Пятницкого, включать песни современных авторов, композитор отвечает:

— Существует две точки зрения на этот счет. Одна отдает предпочтение старинной крестьянской песне, которая бытовала до Октября. Другие полагают, и я принадлежу к их числу, что репертуар хора должен отражать сегодняшнюю жизнь. Сейчас время авторской песни.

Почему так считаю?

Народная песня является отражением духа народа — это своеобразная музыкальная летопись времени. Она развивается вместе со страной, с эпохой. Поэтому хор Пятницкого, не забывая старинную народную песню, поет современные песни так, как они звучат сегодня. Прекрасные черты старинных песен — патриотизм, народная мудрость, юмор — питают и современную народную песню, хотя она существенно отличается от песен далекой старины.

Мы привыкли считать, что народная песня — продукт массового творчества, но сегодня песня рождается иначе. У нее обязательно есть автор, будь то самодеятельный или профессиональный музыкант. Более того, я уверен, что и у большинства старинных народных песен был свой автор...

Композитор не должен замыкаться в каком-то одном жанре, так считает Валентин Левашов, он пишет музыку к спектаклям, радиокомпозициям, фильмам, инструментальную.

— Очень люблю работать также и с армейскими ансамблями, — говорит Валентин Сергеевич. — За создание песен на военную тематику был удостоен награды — серебряной медали имени А. В. Александрова. Горжусь ею.

А. АЛЕШИНА.

НА СНИМКЕ: народный артист РСФСР Валентин Левашов.
Фото Д. Коробейникова.

Телевидению Кузбасса — 25 лет

ЮБИЛЯР В ВАШЕМ ДОМЕ

...В свое время кому-то пришла в голову красивая мысль: день рождения Кемеровского телевидения отмечать посаженным в студийном скверике кедром. Чтобы росло их столько, сколько лет минуло со дня первой передачи, первого выхода в эфир. Теперь, как только сойдет снег с заветной аллеи, — все к кедрам: не пропал ли который? Пока что все целы, и сегодня будет посажен двадцать пятый.

Они прошли в буквальном смысле слова на виду у всех, эти двадцать пять телевизионных лет. Не прошли — стремительно пролетели: так всегда бывает, когда люди заняты беспокойным, горячим делом. Попробуй засидись, если каждый год начинается или завершается огромная стройка, если каждый месяц — трудовой рекорд и каждый день — событие. И мы далеки от чувства зависти к тем, кому выпадет счастье посадить пятидесятый кедр: в их судьбе не будет Запсиба и «Распадской», космического подвига А. Леонова и первого в стране миллионера Г. Смирнова. Как же все-таки богата история Кузбасса шестидесятых — семидесятых годов и какое счастье быть ее свидетелем и летописцем!

Все эти годы телевидение Кузбасса стремилось внести свой вклад в реализацию крупных народнохозяйственных задач, показать наиболее важные, узловые проблемы, которые решались рабочим классом, сельскими тружениками, научно-технической и творческой интеллигенцией. В центре внимания телевизионной пропаганды были вопросы интенсификации производства, повышения производительности труда, экономии, воплощения в жизнь Продовольственной программы, укрепления дисциплины труда.

Двадцать пять лет постоянно присутствует в программах Кемеровского телевидения шахтерская тема. От случайных, разрозненных передач телевизионные журналисты пришли к постоянным циклам, которые в разные годы назывались «Шахтерские горизонты», «Славься, шахтеров племя!», «Кузнецкий пласт». Телевидению принадлежит определенная заслуга в повышении действенности социалистического соревнования. Вспомним цикл передач «Кто из 16?», пользовавшийся большим успехом среди сельских телезрителей. Популярность этого конкурсного цикла вызывалась тем обстоятельством, что телезритель был не пассивным свидетелем зрелища, а его деятельным участником. Эта способность телевидения к установлению непосредственной обратной связи со зрителями — способность влиять в конечном счете на формирование активной жизненной позиции — является определяющим принципом современной телевизионной публицистики. Мы стремимся реализовать его в таких циклах, как «Наша почта», «Совесть», «Истоки», «Из первых рук». В этих циклах идет откровенный разговор о творческом отношении к труду, добросовестности и ответственности каждого за порученное дело о непримиримости к бесхозяйственности, к нарушениям трудовой дисциплины...

Телевидение Кузбасса стремится быть активным помощником партийных и советских органов области в реализации Продовольственной программы. С этой целью на студии создано творческое объединение «На своей земле». Основным направлением его работы стало максимально глубокое проникновение в суть проблем, решаемых тружениками села.

Телевидение стало неотъемлемой частью духовной жизни кузбассовцев, создателем и хранителем культурных и художественных ценностей. Одними из самых устойчивых и популярных циклов стали «Кузбасс литературный», «Творчество», «Резонанс», которые знакомят телезрителей с творческими достижениями местных писателей и поэтов, художников и актеров, композиторов и исполнителей. Благодаря телевидению кузбассовцы ежегодно получают возможность знакомиться с творчеством ведущих театральных и музыкальных коллективов страны, выдающихся деятелей советского искусства. Наглядный пример этой благородной миссии — показ проходящего в эти дни фестиваля советской музыки в Кузбассе.

Телевидение играет огромную роль в движении за превращение Сибири в край высокой культуры. Проблема эта комплексная, многоплановая. Она начинается с познания истоков истории края, знания того, что было прежде, до тебя, стремления стать деятельным участником культурного процесса. Эти идеи питают циклы «Напишут наши имена», «Рассказы о Кузбассе».

Нельзя не отметить еще одну важную функцию телевидения Кузбасса. Из года в год оно увеличивает объем своей продукции для Центрального телевидения СССР. Технический и творческий персонал студии и радиотелецентра принимали самое непосредственное участие в подготовке и трансляции таких крупных передач, как репортажи с чемпионата мира по хоккею с мячом и зимней Спартакиады народов РСФСР, передач «Песня-81» на земле Кузбасской» и «От всей Души». Только в первом квартале нынешнего года по Центральному телевидению прошло шестнадцать сюжетов и передач, рассказывающих о жизни нашей области. На очереди — передача о тружениках производственного объединения «Кемеровоуголь», тематическая программа Кузбасского телевидения, концерт народного артиста РСФСР Б. Мазуна.

Все это по плечу только очень любящему свое дело коллективу. Сегодня мы с особой благодарностью называем имена тех, кто стоял у истоков его создания: П. Д. Лазько и Д. И. Култаева, В. В. Снегиревой и Г. С. Скударновой, В. А. Цукрова и Ю. И. Командирова, Ф. М. Ягунова и М. М. Федосова. Большой вклад в развитие телевидения Кузбасса внесли и вносят Н. Н. Соколова, Т. П. Болотникова, А. В. Синицын, А. Д. Вахонин, О. Н. Кашина, В. Г. Муравьева, З. Н. Естамонова, К. М. Кошелева, Т. В. Антонова, А. А. Алтынбаш, Г. М. Калашникова...

Долгие годы о телевидении говорили не иначе, как о чуде. Люди не могли иначе оценить волшебную возможность видеть на экране своего телевизора событие, происходящее на другом конце планеты, да еще в эту же минуту! Технический феномен телевидения незыблемо заслонял собой подлинное, с виду такое простое чудо. Вдумайтесь: когда мы, телезрители, с замиранием сердца следим за покорением Эвереста, за сложнейшей хирургической операцией, за глубокой и блестящей мыслью П. Капицы — разве не человек, участник и творец события, — самое главное, самое привлекательное на телевизионном экране?

Человек в кадре... То, что двадцать пять, даже пятнадцать лет назад казалось нам, профессиональным работникам, самым простым и обыденным, в наши дни стало наиболее сложным и ответственным. Много ли внешнего действия было в недавней нашей передаче, рассказавшей о награждении Е. И. Дроздецкого орденом Ленина и второй золотой медалью «Серп и Молот»? Он встал за трибуну и сказал ответную речь — только и всего. Но с какой полнотой раскрылся в этой десятиминутной речи Человек, Рабочий, Коммунист!

Телезрители области не могли не отметить, что в нынешнем году изменился к лучшему сам облик программы Кемеровского телевидения. Особенно это заметно на цветных экранах. Эта перемена связана с вводом в эксплуатацию комплекса оборудования типа «Перспектива», являющегося на сегодняшний день последним словом отечественной телевизионной техники.

В нынешнем году мы вообще рассчитываем обновить парк видеомагнитофонов, что приведет к улучшению технического качества записываемых на магнитную ленту передач. Скоро пойдут в цвете хроникально-документальные и художественные фильмы, показываемые Кемеровским телевидением, будет внедрена современная система буквопечатания на телевизионном экране. В реализации этой сложной и дорогостоящей программы технического перевооружения нам оказывают большую помощь партийные и советские органы. Это обязывает нас настойчиво искать пути повышения идейно-художественного и профессионального уровня передач, улучшать культуру вещания, быть на уровне тех высоких требований, которые предъявляют кузбассовцы к своему телевидению.

Г. МИТЯКИН,
зам. председателя комитета по телевидению и радиовещанию.

«ПАНОРАМА» № 16

Сегодня поступил в продажу еженедельник газеты «Кузбасс» «Панорама». В нем читатель найдет рекламу зрелищных учреждений.

Конфеты «Волна», «Ароматные», «Лимонные» и ряд других разнообразны по виду и цвету, в их состав входят такие высококачественные продукты, как сухое молоко, какао-порошок, яблочная подварка, патока, белковый обогатитель, ароматические вещества. Сладкоежкам будет интересно узнать о разнообразных сортах конфет, имеющихся в продаже, — об этом рассказывает «Панорама». Она сообщает также о различных моделях детских колясок, которые можно приобрести в кемеровском магазине «Звездочка».

На прудах и озерах лед стал ненадежным. На реках начинается ледоход. Несоблюдение элементарных правил предосторожности в это время ведет к несчастным случаям. Об этом предупреждает в своей рекламе областной совет ОСВОДа.

В номере представлены объявления читателей, советы автолюбителям, кроссворд.

Футбол

ПОЧЕРК МАСТЕРА

КЕМЕРОВО. 20 апреля. Стадион «Химик». «Кузбасс» — «Звезда» (Джизак) — 4:0 (4:0).

СУДЬИ: А. Литвиненко, И. Вертоградов (оба — Киев), Р. Антарян (Алма-Ата).

«Кузбасс»: Двуреченский (Крюков, 46), Апасов, Миронов, Кулинич, Романюк, Сичкарук (Хуснутдинов, 71), Раздаев. Садыков, Зеленин (Королев, 46), Бологов, Пыжов).

«Звезда»: Филатов (Томилин, 46), Лобов, Эннс, Баканов, Землянов (Файрузов, 46), Фабарисов, Медянский, Морозов, Шаймарданов, Кухлевский, Пак (Зейтулаев, 71).

ГОЛЫ ЗАБИЛИ: Раздаев (15, 24, 28), Пыжов (44).

То, что «Кузбасс» может преподносить сюрпризы, любителям футбола хорошо известно. Поэтому по мере того, как гости из Джизака все активнее атаковали ворота хозяев поля, настроение болельщиков падало, и более нетерпеливые уже предсказывали если не поражение, то в крайнем случае ничью. Выходило так, что футболисты «Звезды» обыгрывают кузбассовцев и по скорости, и по технике. И атаки у них более продуманны, и пасы точнее, и вообще играют лучше. В какой-то мере с этим можно согласиться, так как наша команда начала матч неуверенно. Игроки действовали вразнобой, подолгу обрабатывали мяч и отдавали его не точно и безо всякой перспективы. Конечно, ни о какой тактике и рисунке игры не могло быть и речи.

Такое стрессовое состояние команды, как известно, очень опасно. Футболисты быстро теряют веру в успех, начинают нервничать, грубить, и, в конечном итоге, все заканчивается не лучшим образом. Вот почему в таких ситуациях крайне необходим лидер, его пример. И, как мы наглядно убедились, с этой задачей блестяще справился Виталий Раздаев. Став играющим тренером, опытный мастер сознательно затенял себя, давал возможность проявиться молодым. И это любители футбола прекрасно понимают. И вот когда потребовалось действовать, он сделал то, что делал всегда на протяжении многолетней практики — замкнул игру на себя.

На 15-й минуте Виталий в резком рывке завладел мячом, затем с Сергеем Пыжовым обыграли защитников, и, получив от него пас, Раздаев открывает счет.

Но этого, видимо, показалось прославленному бомбардиру недостаточно, и он организовывает ряд атак, оставаясь на их острие. Так, на 24-й минуте Вячеслав Апасов проходит по краю, делает прострел вдоль ворот, и выбежавший на мяч Виталий Раздаев с ходу забивает еще один гол. Это было сделано так стремительно, динамично и с такой ювелирной точностью, что трибуны ахнули.

Недаром говорят, что похвала действует сильнее любого допинга. И, конечно, Виталий Раздаев и Сергей Пыжов — удачный дуэт, не остались равнодушными к реакции зрителей и порадовали их еще двумя голами.

На 28-й минуте Пыжов самоотверженно пробился сквозь мощную защиту гостей, ударил по воротам, но вратарю «Звезды» Филатову удалось отбить мяч в поле. И тут подоспевший Раздаев в третий раз поражает цель.

Не обескуражен своей неудачей и Сергей Пыжов. Уже в конце первого тайма он вновь оказывается в подобно предыдущей ситуации, опять же упорно пробивается к воротам, оставив позади игроков пять, и тут уж Филатов был бессилен после его удара.

Второй тайм оказался менее результативным, хотя надо отметить, что накал борьбы не ослабевал и голевых ситуаций было предостаточно. Сработали, видимо, и уверенность в успехе, и в какой-то мере расслабленность, а отсюда и чуть замедленная реакция, и... игра на Виталия Раздаева. Например, на 71-й минуте Владимир Садыков проходит по краю и остается один на один с вратарем, но вместо того, чтобы бить, отдает мяч Олегу Роменюку, а тот пытается передать его Раздаеву. В общем, пока шла дележка, момент был упущен.

Гости же, наоборот, действовали во втором тайме собраннее, и им нередко удавалось прорываться на штрафную «Кузбасса». Неплохо получался у них и розыгрыш мяча с подачи из угла. И вот тут-то надо сказать доброе слово в адрес нашего второго вратаря — Евгения Крюкова, который заменил во втором тайме Вячеслава Двуреченского. Он с честью выходил из довольно сложных ситуаций, наглядно продемонстрировал и цепкость, и точный глазомер, и реакцию.

В целом «Кузбасс» провел встречу на высоком профессиональном уровне. И хочется надеяться, что это хорошее начало станет его нормой.

☆ ☆ ☆

Остальные матчи прошедшего тура завершились так: «Днепр» — «Таврия» — 1:1, «Искра» — «Кубань» — 4:0, «Текстильщик» — «Колос» — 2:2, «Шинник» — «Металлург» — 0:1, «Факел» — «Ротор» — 1:0, «Динамо» — «Заря» — 1:2, «Локомотив» — «Памир» — 2:0, СКА (Хабаровск) — «Гурия» — 3:0, «Кайрат» — СКА (Ростов) — 2:1, СКА «Карпаты» — «Даугава» — 1:0.

Ю. ГАЛКИН,
Б. КОРНЕВ.

Отзовитесь!

Совет ветеранов 82-й стрелковой дивизии (64-й отдельной морской бригады), в которую входили 210, 250, 601-й стрелковые и 795-й артиллерийский полки, проводит по традиции 9 мая в Москве встречу боевых друзей. О своем желании участвовать в этой встрече просим однополчан - кузбассовцев написать нам по адресу: 652600, г. Белово, ул. Коммунистическая, 23, Катомичу Б. А.

ПОГОДА

22 апреля по области днем ожидается облачно с прояснением, местами по северу небольшой дождь. Ветер западный, 9—14 метров в секунду. Температура 11—16 градусов, по югу до 22 градусов тепла.

Вторая страница сегодняшнего номера — сменная.

Редактор Н. А. БУРЫМ.

Адрес редакции: 650630, ГСП, г. Кемерово, проспект Октябрьский, 28. Телефоны: приемной редактора 52-32-74, заместителей редактора 52-36-45 52-52-66, ответственного секретаря 52-33-59, отделов: партийной жизни 52-55-47, 52-66-22, пропаганды 52-53-23, 52-64-88, Советов народных депутатов 52-62-33 52-63-22, 52-59-65, культуры 52-54-23, 52-65-47 тяжелой индустрии 52-35-66, 52-51-23 52-42-01, химической и легкой промышленности 52-39-34, 52-50-45, сельского хозяйства 52-37-33, 52-49-78 52-44-23 строительного 52-38-23, 52-46-22, 52-45-29, 52-57-67, писем и рабселькоров 52-05-22 52-06-01, 52-08-29, 52-07-45, 52-03-22, информации и спорта 52-47-45, 52-48-65, иллюстрации 52-14-12, 52-25-23, еженедельника «Панорама» 52-18-78, прием информации 52-34-56, общественной приемной 52-02-10, директора издательства 52-79-10, объявлений 52-69-33, бухгалтерии 52-70-10. Собственные корреспонденты: в Белове 2-29-27, Мариинске 2-31-20, Междуреченске 2-20-68, Новокузнецке 7-02-04 Прокопьевске 2-17-34, Юрге 2-17-83.

ОП 02850. Типография издательства «Кузбасс». Индекс 51901. 1 Заказ № 94.