обл. выпуск.

Кемеровская областная научная библиотека Газетно-журнальный фонд

Пролетарии всех стран, соединяйтесь!

КУЗБАСС

ОРГАН КЕМЕРОВСКОГО ОБКОМА КПСС И ОБЛАСТНОГО СОВЕТА НАРОДНЫХ ДЕПУТАТОВ

Газета издается с 7 января 1929 года

№ 29 (17859)

ПЯТНИЦА, 4 ФЕВРАЛЯ 1983 года.

Цена 3 коп.

В НОМЕРЕ

● Отклики кузбассовцев на выступление Ю. В. Андропова перед московскими станкостроителями. 1 стр.
● Экономическое и социальное развитие Рудничного района г. Кемерово. 2 стр.
● Золотой юбилей Прокопьевского горного техникума. 4 стр.

В ОБЛАСТНОМ КОМИТЕТЕ КПСС

Бюро обкома КПСС приняло постановление «О мерах по ускорению строительства спортивного комплекса в городе Кемерово».

В целях обеспечения ввода в действие спортивного комплекса на 5 тысяч зрителей в городе Кемерово в 1985 году бюро обкома согласилось в основном с мероприятиями строительно-монтажных организаций, заказчиков, рассмотренных и утвержденных Главкузбасстроем, по повышению темпов и сокращению сроков строительства спортивного комплекса и установило задание по выполнению строительно-монтажных работ в 1983—1985 годах.

Главкузбасстрою, Кузбасскому производственно-распорядительному управлению Минмонтажспецстроя СССР и управлению капитального строительства облисполкома предложено в соответствии с разработанными мероприятиями довести задания по объемам и срокам выполнения работ до каждого коллектива управления, участка, бригады по всем этапам и конструктивам. Обеспечить численность рабочих, выделение материально-технических ресурсов в количестве, предусмотренном мероприятиями.

Управляющим трестами «Кемеровогражданстрой» т. Трунову, «Кемеровохимстрой» т. Мольникасу, заместителю начальника Кузбасского производственно-распорядительного управления Минмонтажспецстроя СССР т. Топкасову необходимо обеспечить выполнение объемов работ в сроки, предусмотренные графиком.

Приняты к сведению заявления:

главного инженера треста «Сибстальконструкция» т. Васильева, что трест приступит к работам на спорткомплексе в феврале, обеспечит в 1983 году выполнение установленного объема строительно-монтажных работ и завершение монтажа главного здания комплекса;

заместителя начальника Главкузбасстроя т. Решетникова и управляющего трестом «Железобетон» т. Казанцева, что ими будет изготовлен в 1983 году необходимый сборный железобетон;

Кузнецкому заводу металлоконструкций следует обеспечить в первом полугодии 1983 года выполнение заказов на строительство спорткомплекса.

Кемеровской железной дороге нужно оказать разовую помощь в первом полугодии 1983 года вагонами для поставки строительного песка тресту «Железобетон» из города Новосибирска.

Облисполкому, производственному объединению «Кемеровостройматериалы» надо выделить тресту «Кемеровохимстрой» в соответствии с потребностью кирпич из цеха № 5 Кемеровского завода стеновых материалов и обеспечить его поставку на спорткомплекс в соответствии с заявками.

Начальнику Кузбассгласнаба т. Прохорову необходимо целевым назначением дополнительно выделить на строительство комплекса в соответствии со спецификациями металл на изготовление нестандартного оборудования.

Приняты к сведению предложения Кемеровского горкома КПСС и руководителей промышленных предприятий по изготовлению в феврале—апреле 1983 года бортовой оснастки и металлоформ на производство индивидуальных железобетонных изделий для спорткомплекса и оказанию помощи в постоянном выделении на его строительство рабочих строительных специальностей.

Управляющим трестами «Железобетон» т. Казанцеву, «Оргтехстрой» т. Сластенкову предложено до 15 февраля разработать и выдать предприятиям необходимую техническую документацию.

Кемеровскому автотранспортному управлению, производственному объединению «Кемеровоуголь», объединению «Сельхозтехника», областному комитету ДОСААФ нужно завезти необходимое количество щебня на объект.

Принято к сведению заявление главного инженера института «Кузбассгражданпроект» т. Кесова, что до 10 февраля будет проведена ревизия и индексирование всей ранее выданной проектно-сметной документации на строительство комплекса и определены совместно с заказчиком сроки изготовления недостающей технической документации. Создана специальная рабочая группа по организации авторского надзора за ходом сооружения комплекса.

Кемеровскому горисполкому следует в феврале решить вопрос об отводе территории для разработки и вывозки грунта на спорткомплекс. В первом квартале предоставить помещение для работы группы авторского надзора. В первом полугодии этого года обеспечить снос существующих индивидуальных домов, находящихся на строительной площадке.

Юргинский горком партии должен оказать помощь заводу железобетонных конструкций № 5 в привлечении с промышленных предприятий города 30 человек для ускорения изготовления сборного железобетона.

Главкузбасстрою, Кузбасскому производственно-распорядительному управлению Минмонтажспецстроя СССР и управлению капитального строительства облисполкома необходимо разработать мероприятия по строительству спорткомплекса в 1984—1985 годы. Совместно с управлением снабжения и сбыта облисполкома, Кузбассгласнабом рассмотреть и решить вопросы прикрепления заказов на поставку и изготовление технологического нестандартного оборудования, кабельной продукции, спецматериалов.

Бюро обкома одобрило инициативу обкома и Кемеровского горкома ВЛКСМ по шефству и направлению в период летних каникул специального студенческого строительного отряда на сооружение спорткомплекса в городе Кемерово.

Главкузбасстрою, областным управлениям торговли, общественного питания, бытового обслуживания населения, агентству «Союзпечать», Кемеровскому горисполкому предложено решить вопросы по улучшению условий труда, производственного быта, организации общественного питания, торговли и бытового обслуживания строителей спортивного комплекса.

В целях поощрения передовиков производства за досрочное выполнение отдельных этапов работ облисполкому необходимо предусмотреть выделение для продажи в личное пользование легковые автомашины, тяжелые мотоциклы и другие товары повышенного спроса.

Принято к сведению заявление начальника Главкузбасстроя т. Асташова, что для поощрения особо отличившихся на сооружении спорткомплекса работников ежегодно будет выделяться 5 тысяч рублей из фонда начальника Главкузбасстроя.

Кемеровскому горкому КПСС, Ленинскому райкому партии, парткомам трестов «Кемеровогражданстрой», «Кемеровохимстрой», обкому профсоюза рабочих строительства и промышленности строительных материалов, Главкузбасстрою, партийным организациям и руководителям строительно-монтажных подразделений, руководствуясь решениями ноябрьского (1982 г.) Пленума ЦК КПСС, необходимо повысить уровень организационно-массовой и политической работы по укреплению трудовой и производственной дисциплины, выполнению установленных заданий среди всех участников строительства спортивного комплекса. Обеспечить строгое соблюдение на каждом участке, каждом рабочем месте режима экономии и бережливости.

Установить постоянный контроль за строительством спортивного комплекса, повысить спрос с руководителей строительных и монтажных организаций за выполнение на нем работ в установленный срок.

Организовать на объекте сквозной бригадный подряд и действенное социалистическое соревнование по принципу «рабочей эстафеты» по своевременному предоставлению участникам строительства фронтов работ, обеспечению материально-техническими ресурсами.

Для оперативного руководства строительством спортивного комплекса создан партийный штаб. Его председателем утвержден т. Рыбалкин, член бюро Кемеровского горкома КПСС, первый заместитель начальника «Главкузбасстроя».

XI ПЯТИЛЕТКА ГОД ТРЕТИЙ

Киселевск

Бригада Героя Социалистического Труда И. Калюги — признанный мастер скоростных проходок на шахте «Краснокаменская» производственного объединения «Прокопьевскуголь».

Вот и нынче, в середине января, она начала новую скоростную. Двумя комбайнами ГПК решено за тридцать рабочих дней пройти 500 метров двухпутевых откаточных штреков.

Первые пятнадцать дней работы подтвердили расчеты скоростников — на счету бригады уже более 250 метров горных выработок.

(Корр. «Кузбасса»).

Белово

Более 130 тысяч тонн горной массы сверх плана вывезли в январе водители пятой колонны Бачатской автобазы на разрезе имени 50-летия Октября.

12 экипажей, подсчитав свои возможности, взяли обязательство вдвое перекрыть годовые нормативы министерства.

Анжеро-Судженск

Более 3200 тонн сверхпланового угля выдал в январе коллектив четвертого участка (начальник Ю. Павлов) шахты «Судженская» производственного объединения «Северокузбассуголь».

Здесь по-ударному в сложных условиях работают бригады Н. Никитина и С. Каверзина.

(Корр. «Кузбасса»).

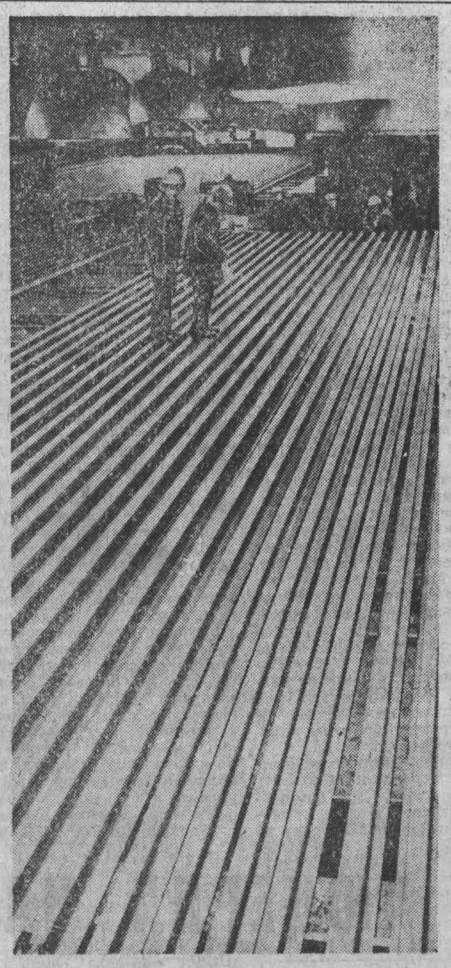

ПРОДУКЦИЯ прокатчиков рельсобалочного цеха кузнецких металлургов пользуется доброй славой в нашей стране и за рубежом. Рельсобалочники единственные в стране поставляют рельсы для трамвая, метрополитенов, на магистрали Сибири, Дальнего Востока и на БАМ.

В этом году кузнецкие рельсобалочники наметили дать для нужд железнодорожного хозяйства нашей Родины и дружественных стран один миллион 100 тысяч тонн рельсов, из них 750 000 тонн термоупрочненных.

НА СНИМКАХ: руководитель комсомольско-молодежной бригады, старший вальцовщик, делегат XXVI съезда КПСС, кавалер орденов Трудовой Славы II, III степени Л. Д. Калинин; в рельсобалочном цехе.

Фото Г. Нефедова.

г. Новокузнецк.

КРЕПЧЕ ДИСЦИПЛИНА — ВЕСОМЕЕ ОТДАЧА

Труженики Кузбасса об укреплении производственной дисциплины

В наших общих интересах

С чувством глубокого удовлетворения прочитали мы в газетах рассказ о встрече Генерального секретаря ЦК КПСС Ю. В. Андропова с московскими станкостроителями.

Наш коллектив в основном женский, но с некоторыми отрицательными явлениями нет-нет да и приходится сталкиваться. Кто-то опоздает на работу, кто-то отлучится с рабочего места или постарается пораньше уйти домой. Мы, конечно, боремся против малейшего нарушения трудовой дисциплины. И тут нам как нельзя кстати поможет выступление Ю. В. Андропова. Как не присоединиться к словам, сказанным им, перед москвичами: «Речь идет о серьезном отношении ко всем аспектам производственной дисциплины, в том числе и технологической, снабженческой и так далее. Надо, чтобы во всех звеньях нашего производства сказался эффект от повышения дисциплины».

И мы, а наше ателье высшего разряда, одно из лучших в городе, постараемся делом ответить на инициативу московских рабочих, улучшить организацию труда, повысить трудовую и производственную дисциплину. Ведь это в наших общих интересах.

Г. ПОРЦЕВА,
портная ателье № 10 фабрики «Луч», председатель цехового комитета.

г. Белово.

К чему приводят неувязки

Прочла о беседе Генерального секретаря ЦК КПСС Ю. В. Андропова с московскими станкостроителями с волнением. Очень важные вопросы затронуты в ней и прежде всего о трудовой дисциплине. И на ноябрьском (1982 г.) Пленуме ЦК КПСС говорилось: укрепление дисциплины — это, прежде всего, укрепление экономики страны.

Нам предстоит решить большие задачи в области капитального строительства. Но для того, чтобы добротно и эффективно строить, нужна четкая организация труда, крепкая дисциплина и ответственность каждого за порученный участок работы.

У нас в бригаде прогулов нет, опозданий — тоже. Каждый дорожит рабочей минутой, так как знает, что прогул скажется на зарплате. Но иногда бывает такое: с пускового объекта вдруг бригаду перебросят в другое место. Объясняют: мол, здесь важнее. Потом мы вновь возвращаемся на прежний объект, теряем драгоценное время.

Это, разумеется, неувязки, результат неточного планирования, неправильной организации работ. Мы, маляры, меньше страдаем от такой «перемены мест», чем строители других профессий. Они больше простаивают из-за несвоевременного снабжения сборным железобетоном, раствором.

В своих обязательствах на 1983 год бригада записала: работать эффективно, с высоким качеством, поддержать почин московских рабочих — инициаторов похода за дальнейшее укрепление трудовой и производственной дисциплины.

Н. МАРКИНА,
бригадир маляров СУ-1 треста «Кемеровогражданстрой», заслуженный строитель РСФСР, член обкома КПСС.

г. Кемерово.

К нарушениям — без скидок

Снисходительно относиться к прогульщикам и пьяницам — вредить коллективу, государству и самому оступившемуся. Надо, чтобы ни один факт нарушения дисциплины не оставался безнаказанным, чтобы руководители предприятий, хозяйств не укрывали прогульщиков при подведении итогов соревнования.

К. ЧУДИНОВА.

пос. Малиновка.

Рабочая честь, долг, совесть

ДУШЕВНОЕ ПОЛЕ

Александр Иванович Малащенко одиннадцатый год работает водителем технологического транспорта на Томусинской автобазе объединения «Кемеровоуголь». Ему тридцать один год. Член партии и депутат Междуреченского горсовета. За ударный труд его экипаж удостоен имени XIX съезда ВЛКСМ и премии «Молодость Кузбасса».

В прошлом году экипаж А. Малащенко перевез на сорокатонном самосвале более миллиона тонн горной массы на разрезах Междуреченска. Этот результат превысил двойной норматив повышенной производительности труда в отрасли и равняется трем годовым планам. Примечательно, что автомобиль Малащенко по своему пробегу подлежит списанию, но молодые водители продолжают его эксплуатировать. Нынче обязались вновь перевезти миллион тонн.

Сегодня А. И. Малащенко делится размышлениями о путях укрепления трудовой дисциплины.

Начну с того, как я понимаю трудовую дисциплину.

На работе, конечно, ни прогулов, ни опозданий. В быту тоже никаких фокусов. Будь ты дома или на линии — везде веди себя человеком.

Мало просто вовремя прийти на работу, надо полностью выполнять все, что положено, подчиняться руководителям и соблюдать транспортную дисциплину. Вот и весь круг обязанностей. Невелик и прост. Даже удивительно, что некоторым он в тягость и не по силам.

Я думаю, что слабинка прогульщика и лодыря идет от воспитания с малых лет. От поблажек. Меня, например, отец воспитывал, не ограждая от жизни. Мы жили на станции Теба, за Междуреченском. Отец был мастером-путейцем. Рельеф там горный, повороты крутые, осыпи, камнепад. Пути требуют постоянного ухода. А рабочих не хватало. И в пятнадцать лет взял меня отец к себе на дистанцию. Бывало ночью поднимет: дело срочное. Потом, как водится, отгул давал. Я даже в те отгулы чувствовал неловкость: люди трудятся, а я в стороне.

Тайга там у нас кругом. Скотину держали. Другие ребята купаются, а ты косу на плечо — и за разнотравьем. Обидно было сначала. Потом отец увлек, заинтересовал. Накосимся, сядем обедать — он и рассказывает о своих военных походах. На пути домой искупаемся. И так приятно с покоса в прохладной воде. Думаешь: заслужил...

Благодаря авторитету отца я научился делать не то, что хочу, а что нужно. Уверен, на производстве авторитет руководителя — как авторитет родителя.

Вот у нас в колонне механик Вагин Алексей Серафимович. В свое время крутил баранку. Натуру машин и водителей знает как свою. Недостатков на производстве много. Каждый требует: вынь да положь. И он крутится, выручает. Зато и сам требует с нас во весь голос.

Авторитет рабочего, как магнит, притягивает людей. И затем вместе они образуют мощное «силовое поле». Вот Виктор Григорьевич Дубинец первый в Кузбассе перевез миллион тонн. Потом мы, глядя на него и с его помощью, перевезли впятером по миллиону. А в этом году уже 36 экипажей, каждый четвертый на автобазе, борются за миллион. Это и есть рабочий авторитет — верный стимул сознательной дисциплины труда.

Работает у нас молодой водитель Саша Тупицын. В прошлом году, когда мы начинали соревнование за миллион, я звал его в экипаж четвертым. Отказался. С меня, сказал, одного плана хватит. А другой наш водитель, Попов Василий Федорович, опытнейший, все время подсмеивал: «Ну, вы, миллионеры! Я не хуже вас работаю, да помалкиваю». Тоже, видно, себя проверял. А нынче Саша Тупицын набрал себе полный экипаж и решил бороться за миллион (это, напомню, примерно три плана). И Василий Федорович тоже сбросил ложную скромность. Тоже взял обязательство перевезти миллион. Двумя равнодушными на автобазе стало меньше. Вот тебе и авторитет передового рабочего! Действительно мощное нравственное поле.

На автобазе уже 22 комсомольско-молодежных экипажа таких, как наш, и все выполняют план. Значит, можно из парней, приходящих с курсов, делать людей труда.

Я постоянно стажирую новичков. Нравится приучать их к профессии. Прежде всего спрашиваю: «Зачем к нам пришел? Работа не мед. Деньги даром не сыплются». И если вижу, тверд в ответах, начинаю учить. БелАЗ любит смелых и понятливых. Я и потом бывших стажеров не забываю: как откажешь?

Но я не добряк. Мой принцип — убеждать и наказывать. Убеждать — если прогулял впервые. Наказывать — если нарушил повторно.

О наказаниях есть у меня предложение. Если кто совсем нерадивый, злостный, тому мало одного цехкома. Надо вести разговор в присутствии коллектива. Чтобы все видели и слышали. Может, наставление от себя даст кто-то. Причем, на такое принародное обсуждение не надо специально людей собирать. Не нужно для такой проработки всего коллектива. И части его вполне хватит. У нас, например, в боксе всегда на ремонте несколько экипажей стоит. Прийти членам цехкома прямо в бокс и возле той же курилки продрать разгильдяя публично, прямо на глазах.

Нужна гласность. Ребята в колоннах не знают, кто прогульщик. Почему бы не завести щиты у людных рабочих мест и не писать бы аршинными буквами фамилии тех, кто мешает согласованности в коллективе? Думаю, гласности нет не случайно. Ведь скажи о нарушителях вслух — тут же станешь нехорошим. Потому и благоденствуют нарушители в безнаказанности как грибы в теплый дождь.

Человек меньше нарушает, когда любит свое предприятие, дорожит им. У нас же в боксе иной раз ругают родную автобазу. Почему? Потому что дым от выхлопных газов стоит невозможный, слезы текут. Если мы на ремонте, то с утра до девяти утра вообще не работаем, пережидаем, пока все машины выйдут на линию и рассеется дым. Не работает даже существующая вентиляция, хотя, на наш взгляд, нужна уже дополнительная — приточная и вытяжная. Потому что помещения рассчитаны на маломощные машины, а не на 75- и 110-тонные, которые газуют втрое больше.

Не способствует укреплению дисциплины и позиция объединения. Руки и спины болят на ремонте: средств малой механизации все нет и нет.

Иногда в самые неприятные минуты утешаю себя и товарищей такой вот мечтой-картинкой: приходим на ремонт, а в боксе тепло, светло, легко дышится. И берем мы не накидной ключ с двухметровым ломом-рычагом для четырех отчаянных рук, а обыкновенный той-картинкой: приходим на так — четыре плана дам за заботу. И другие себя на работе не пожалеют. Даже те подтянутся, думаю, что сегодня спешат улизнуть из бокса...

А. МАЛАЩЕНКО,
водитель Томусинской автобазы.

г. Междуреченск.

Указ Президиума Верховного Совета РСФСР

О ПРИСВОЕНИИ ПОЧЕТНОГО ЗВАНИЯ «ЗАСЛУЖЕННЫЙ АРТИСТ РСФСР» ЗЫКОВУ А. Н.

За заслуги в области советского театрального искусства присвоить почетное звание «Заслуженный артист РСФСР» Зыкову Александру Николаевичу — артисту Прокопьевского драматического театра имени Ленинского комсомола Кемеровской области.

Председатель Президиума Верховного Совета РСФСР М. ЯСНОВ.

Секретарь Президиума Верховного Совета РСФСР Х. НЕШКОВ.

Москва, 1 февраля 1983 года.

Указ Президиума Верховного Совета РСФСР

О ПРИСВОЕНИИ ПОЧЕТНОГО ЗВАНИЯ «ЗАСЛУЖЕННЫЙ АРТИСТ РСФСР» МИХАЙЛОВУ Е. В.

За заслуги в области советского театрального искусства присвоить почетное звание «Заслуженный артист РСФСР» Михайлову Егору Васильевичу — артисту Новокузнецкого драматического театра имени С. Орджоникидзе Кемеровской области.

Председатель Президиума Верховного Совета РСФСР М. ЯСНОВ.

Секретарь Президиума Верховного Совета РСФСР Х. НЕШКОВ.

Указ Президиума Верховного Совета РСФСР

О ПРИСВОЕНИИ ПОЧЕТНОГО ЗВАНИЯ «ЗАСЛУЖЕННЫЙ РАБОТНИК КУЛЬТУРЫ РСФСР» РАБОТНИКАМ ПЕЧАТИ

За заслуги в области советской печати присвоить почетное звание

«Заслуженный работник культуры РСФСР»

Шибаевой Анне Александровне — редактору Новокузнецкой районной газеты «Сельская правда» Кемеровской области.

Председатель Президиума Верховного Совета РСФСР М. ЯСНОВ.

Секретарь Президиума Верховного Совета РСФСР Х. НЕШКОВ.

Москва, 2 февраля 1983 года.

НОВОСТИ СОБЫТИЯ ФАКТЫ

БЕЛОВСКИЙ РАЙОН

Лучшая бригада

О животноводческой бригаде Ф. К. Синягиной из колхоза имени XXI партсъезда уже не первый год идет добрая слава.

Вот и сейчас по итогам работы в юбилейном году коллектив евтинских животноводов завоевал первое место среди бригад района. Здесь получено по 2788 килограммов молока от коровы — на 126 килограммов больше, чем в 1981 году. А доярки А. Г. Аверяскина, Г. М. Корнева, В. П. Чеснокова и Г. А. Синицына перешагнули трехтысячную отметку.

Дружный коллектив награжден переходящим Красным знаменем райкома КПСС и райисполкома. Одновременно бригада занесена в районную Книгу почета. В ответ на эту высокую награду коллектив хозяйства выступил инициатором рачьего соревнования за достижение каждой дояркой трехтысячного рубежа.

Семинар управляющих

В районе проведен недельный семинар управляющих отделениями хозяйств. Занятие проходили в школе передового опыта производства кормов колхоза имени XXI партсъезда.

Руководящие работники района и ведущие специалисты управления сельского хозяйства рассказали собравшимся о состоянии дел в животноводстве и полеводстве, о техническом обслуживании и хранении машин и механизмов, об экономии электроэнергии и горюче-смазочных материалов, об оплате и организации труда по единому наряду.

На практических занятиях участники семинара познакомились с работой кормоцеха и организацией ремонта техники в мастерских совхоза «Пермяковский», побывали на животноводческих фермах совхозов «Салаирский» и «Рассвет», приняли участие и в других мероприятиях.

Новый совхоз

С января 1983 года начал производственную деятельность новый совхоз — «Каралдинский».

Совхоз, который возглавил молодой специалист В. В. Новгородцев, будет хозяйством молочного направления.

Ученые — селянам

Несколько дней в районе работали сотрудники кафедры селекции и семеноводства Кемеровского научно-исследовательского института сельского хозяйства.

Базовое хозяйство этого института в районе — колхоз «Россия». Но в этот раз ученые сделали обсчет оптимального использования лучших сортов сельскохозяйственных культур и в других хозяйствах района.

Кемеровские ученые приезжают в район не впервые. Параллельно с ними в колхозах и совхозах работают специалисты научно-исследовательских институтов из соседних краев и областей.

В. ЛОКОНОВ,
корр. «Кузбасса».

ЮРГИНСКИЙ РАЙОН

Консультации для абитуриентов

При отделе культуры райисполкома открыт учебно-консультационный пункт по подготовке выпускников школ, а также клубных и библиотечных работников к поступлению на очное или заочное отделения Кемеровского государственного института культуры.

Состоялась первая встреча будущих абитуриентов с преподавателями кафедры хорового дирижирования и кафедры оркестрового дирижирования.

Весна в теплицах

Коллектив тепличного комбината совхоза «Зимниковский» закончил высадку в грунт огуречной рассады.

В прошлом году этот небольшой, но дружный коллектив, которым руководит А. И. Томышева, поставил к столу горожан более 420 тонн овощей, значительно перекрыв обязательство.

Старательно готовится комбинат и к сезону нынешнего года. В зимних теплицах, которые занимают 7600 квадратных метров, грунт хорошо заправлен навозом и минеральными удобрениями.

Я. АТУЧИН.

Советы: ОПЫТ, ПРОБЛЕМЫ

ЗАБОТЫ СТАРОГО РАЙОНА

Новый год труженики Рудничного района областного центра встретили хорошими делами: целый ряд предприятий, десятки цехов и участков, более ста бригад отрапортовали о досрочном выполнении плана. Сверхплановой добычей угля приветствовали этот год горняки разреза «Кедровский», шахт «Северная», «Бутовская», «Лапичевская»: на их счету более ста шестидесяти тысяч тонн сверхпланового угля. В целом дополнительной продукции реализовано на шестьсот сорок тысяч рублей. Это труд конкретных людей: бригадира очистной бригады шахты «Северная», члена бюро райкома партии Григория Алексеевича Ипотенко, помощника машиниста экскаватора разреза «Кедровский» Владимира Васильевича Скипина, горнорабочего очистного забоя шахты «Бутовская» Владимира Николаевича Ковалевского и многих других.

Минувший год был периодом больших дел по улучшению горного хозяйства, механизации, автоматизации производственных процессов, улучшению условий труда и быта горняков. Это был год обучения бережливости: удалось сэкономить около трех миллионов киловатт-часов электроэнергии, более тысячи двухсот тонн горюче-смазочных материалов, 2200 тонн условного топлива. Перевыполнен план сдачи государству черного и цветного металлолома. Строилось жилье. Введена котельная в Ягуновском поселке. Полностью завершено строительство районной котельной в квартале № 5-13. Начала давать тепло котельная обогатительной фабрики разреза «Кедровский». Завершается строительство коллектора до шахты «Бутовская» — во многом благодаря участию производственного объединения «Северокузбассуголь».

Наш район — старейший в областном центре. Естественно, его водопроводные сети в плохом состоянии. Необходимо заменить восемьдесят километров линий. Сделан только первый шаг: переложено четырнадцать километров водопровода, реконструировано три километра центральной теплотрассы. На этих объектах дружно работали коллективы угольных предприятий. Трудно назвать такие из них, кто бы не проявил поистине хозяйского отношения к наведению порядка в районе.

Вместе с тем не все, что предусмотрено планом экономического и социального развития, было сделано в прошлом году. Строительство — вот тяжелейший участок работы. Должно быть построено двадцать пять с половиной тысяч квадратных метров благоустроенного жилья. Мы же получили лишь двадцать с половиной тысяч квадратных метров. Потребность велика: на очереди девять тысяч семей. Не одолеем мы этого барьера, район может остановиться в своем развитии. Практически невозможно приступать к застройке десятого и десятого «А» микрорайонов, так как не решена здесь проблема инженерных сооружений. Было специальное на этот счет решение горисполкома. Но выполнило отведенный объем работ лишь производственное объединение «Северокузбассуголь». А вот «Кузбассжилстрой» так и не приступил к делу. Не выполнены запрограммированные на теплотрассе объемы для Главкузбассроя.

Думаем заняться реконструкцией улиц и начать эту работу планируем с проспекта Шахтеров — нашей главной магистрали. Это одна из серьезнейших задач 1983 года. Ее успешное решение зависит от заинтересованного отношения к этому вопросу объединения «Северокузбассуголь». Все дороги от нового строящегося моста ведут именно сюда. Нагрузка предстоит огромная. Надо, чтобы такая улица была широкой, светлой, удобной. По ее примеру будем реконструировать и другие.

В районе сегодня практически не может развиваться телефонизация — исчерпаны все возможности. Телефонная станция запланирована на одиннадцатую пятилетку, не хотелось бы, чтобы ее перенесли на следующую.

«Северокузбассуголь» должен помочь нам решить в этом году и такую проблему: реконструировать старый канализационный коллектор квартала № 4-15. Имеющийся мал, его следует довести до необходимых размеров именно в наступившем году.

Еще одна важная задача. Решение продовольственной программы для нашего городского района — это, прежде всего, хорошо налаженное шефство над колхозами и совхозами, подсобные хозяйства предприятий, индивидуальное домашнее подсобье. Все эти три направления наша продовольственная программа предусматривает. На договорных обязательствах основано шефство: за два последних года построено и реконструировано шестьдесят объектов сельского хозяйства Кемеровского района, освоено около миллиона рублей, первыми справились наши коллективы с заготовкой сена в подшефных хозяйствах. Подсобные хозяйства пока невелики, но более двухсот свиней выращиваем и получили за год сорок тонн свинины, построены теплицы в ВостНИИ и на Кедровской автобазе, до тысячи килограммов меда дала пасека шахты «Лапичевская».

Предстоит в этом направлении сделать гораздо больше: построить теплиц общей площадью более восьми тысяч квадратных метров, свинарников на 1600 голов. Заявки от населения поступают все активнее: поросят просят в полтора раза больше, чем год назад. Мы берем их по пять с половиной тысяч в год — гораздо больше всех районов города. Но и здесь есть трудности. Поросята требуются на лето, а такие заявки удовлетворить сложно. Люди стараются приобретать сами, кто как может. Надо бы закрепить за нами более близкие хозяйства. Охотно выращивает население района картофель: засаживаем полторы сотки на каждого жителя, а задачу ставим — не менее двух соток.

Начато выполнение планов экономического и социального развития района и города на год. Предусмотрено все, чтобы людям областного центра жилось и работалось лучше. Крепко предстоит поработать и трудящимся Рудничного района, чтобы решить многочисленные проблемы этой старой части города.

У нас активны депутаты, велика роль общественников. Прошедший недавно слет — яркое тому подтверждение. Люди душой болеют за состояние района. Вместе с ними и постараемся преодолеть трудности.

Е. КАЗИНСКАЯ,
председатель исполкома Рудничного районного Совета народных депутатов.

г. Кемерово.

ОДНОЙ из лучших комсомольско-молодежных бригад завода «Кузбассрадио» считают коллектив прессовщиц Л. Ф. Панченко. Девушки постоянно перевыполняют свои сменные задания.

НА СНИМКЕ: передовые прессовщицы Наталья Усольцева, Любовь Сулейманова, бригадир Любовь Панченко.

Фото **Д. Коробейникова.**

г. Белово.

СЕМЕННАЯ ЛЮЦЕРНА НА ПОЛИВЕ

Советует специалист

В наших условиях увеличить производство кормового белка можно за счет возделывания люцерны на поливе, которая по сравнению с другими бобовыми стоит вне конкуренции. При двух—трех укосах передовые хозяйства получают на поливе по 70—90, а на богаре — по 20—25 центнеров сена с гектара.

Люцерна содержит большое количество переваримого протеина как в сырой массе, так и в приготовленных брикетах, травяной муке, сене и сенаже. В одном килограмме сена, например, содержится 0,5 кормовой единицы, 10,4 грамма лизина. По наличию переваримого белка сено люцерны приравнивается к пшеничным отрубям.

Эта многолетняя культура имеет и большое агротехническое значение. Легкие по механическому составу почвы она предохраняет от эрозии, является своего рода санитаром орошаемых земель: улучшает структуру почвы, уменьшает опасность засоления. Люцерна накапливает за вегетационный период на гектаре до 40—60 килограммов азота, является хорошим предшественником для всех культур.

Расчеты показывают, что для устойчивого производства сбалансированных по протеину кормов посевы люцерны должны занимать не менее 25—30 процентов орошаемой пашни против 10—12 в настоящее время. Что сдерживает рост ее площадей? В основном недостаток семян.

Низкий выход семян объясняется нарушением режима полива, сильным израстанием люцерны, недостатком опылителей. Во многих хозяйствах агроприемы при выращивании семян применяют такие же, как и на фуражных посевах.

Чтобы не допустить сильного израстания люцерны, оптимальную влажность нужно поддерживать только до начала цветения. Затем поливы следует прекращать. И другое. Обычные широкорядные посевы люцерны зачастую не получают необходимой влаги. Норма на поливе должна быть 450—500 кубометров на гектар. При таком орошении с интервалом 10—12 дней влажность почвы поддерживается на уровне 65—70 процентов наименьшей влагоемкости. Это и обеспечит получение 2—2,5 центнера семян с гектара. В средние засушливые годы до начала цветения проводят два—три таких полива.

Для получения более высоких урожаев семян большое значение имеет густота посева. На поливе оптимальной густотой надо считать 100—120 продуктивных стеблей на квадратном метре. Это достигается широкорядным посевом и нормой высева—четыре—пять килограммов семян на гектар. С таких посевов в производственных условиях мы получали урожайность по 3,5—4 центнера семян.

Важное значение имеет первый год жизни растений. В этот период они приспосабливаются к местным условиям, формируют густоту травостоя. Широкорядные посевы имеют свои особенности. В год посева они сильно засоряются, что затрудняет проведение первой обработки. Поэтому под семенники отводят более чистые участки и проводят летний посев, т. к. в первую половину лета лучше вести борьбу с сорняками. Первую обработку надо провести, когда обозначатся рядки, вторую — накануне первого полива, то есть спустя 15—20 дней, последующие — по мере появления сорняков.

В первые два года почву рыхлят зубовыми боронами в один—два следа. На третий год ранневесеннее рыхление почвы надо провести лисковыми боронами или лущильниками, а после уборки — зубовыми боронами.

На повышение семенной продуктивности большое влияние оказывает механическое изреживание загущенных посевов. Лучшим приемом является дискование в четыре следа или пропашка плугом через один корпус без отвалов на глубину 20—25 сантиметров с одновременным бороно-ванием.

Люцерна весьма отзывчива на удобрения. Улучшение режима питания способствует увеличению количества цветов, бобов и семян в бобах. В первый период люцерна больше нуждается в азотном питании, способствующем быстрому росту и развитию, во второй — возрастает потребность в фосфоре. Установлено, что люцерна более интенсивно использует фосфор из удобрений, чем почвенный.

В. САМАРОВ,
заведующий лабораторией Кемеровского филиала Новосибирского СХИ, кандидат сельскохозяйственных наук.

ИЗ ПОЧТЫ РЕДАКЦИИ

На контроле — письма читателей

Инспектор Западно-Сибирского отделения гослесинспекции В. Долгополова писала о том, что в ремонтно-строительном управлении № 4 объединения «Кузбассремстрой» создалось ненормальное положение с использованием лесоматериалов: они разбазаривались, система учета налажена из рук вон плохо.

Зам. начальника объединения «Кузбассремстрой» управления жилищно-коммунального хозяйства облисполкома Н. Примак сообщил, что начальнику РСУ-4 Прокопьевска В. Ломану объявлен выговор за неправильное хранение и расходование материалов. Всем подразделениям объединения категорически запрещен отпуск материалов сторонним организациям.

☆ ☆ ☆

Ветеран Великой Отечественной войны Г. Андрейченко в своем письме приводил факты нарушения правил советской торговли работниками магазинов № 3, 17 и 135 орса «Анжероуголь».

Зам. начальника управления рабочего снабжения по Кузбассу И. Меньшиков сообщил, что в магазине № 135 по сигналу читателя проведено собрание продавцов, на котором шла речь о необходимости повышать культуру обслуживания покупателей.

Приказом по продовольственному орсу «Анжероуголь» за грубое отношение к покупателям работники магазина № 17 тт. Меркулова и Жукович наказаны дисциплинарно, продавец магазина № 3 т. Врублевская отстранена от занимаемой должности.

☆ ☆ ☆

«Частенько бывает так: опоздал на одну—две минуты, и тебе уже не продают билет на автобус, хотя он наполовину пустой. Посадочный диспетчер разводит руками: и места есть, а посадить пассажира не имеет права. Разумна ли такая постановка дела?» — спрашивала в своем письме Е. Ленакурова из г. Белово.

Начальник Беловского пассажирского АТП сообщил, что по письму тов. Ленакуровой приняты меры. Для опоздавших пассажиров посадочным диспетчерам теперь выдаются рулонные билеты, которые они продают в автобусе при посадке.

☆ ☆ ☆

Члены бригады П. Пупавкина из мехколонны № 4 треста «Сибэлектросетьстрой» писали о том, что им не выплачивают премию за выполнение специального задания треста и по итогам социалистического соревнования за третий квартал 1982 года.

Секретарь облсовпрофа В. Дроздов сообщил, что установлена необоснованная задержка выплаты премии коллективу бригады, на что администрации мехколонны строго указано.

Премии членам бригады вручены в торжественной обстановке.

☆ ☆ ☆

«В прошлом году в с. Мозжуха Кемеровский хозрасчетный строительно-монтажный участок сдал в эксплуатацию дома с недоделками. Особенно вызывает нарекания отсутствие воды», — писали тт. Пушкарева, Шевелева, Степанова.

Председатель Кемеровского райисполкома А. Цигельников сообщил, что в первом полугодии будут устранены недоделки строителей. В течение 1983 года решено пробурить скважину для постоянной подачи воды. В настоящее время вода подвозится к жилью на машинах.

☆ ☆ ☆

«Поселок Рябиновка остался без магазина — нет продавца. А ведь здесь живут более двадцати семей. Летом многие ходили за хлебом в соседнюю деревню за шесть километров, а вот зимой до ближайшего магазина добраться труднее», — писал А. Гаращенко.

Председатель правления Новокузнецкого райпотребсоюза В. Сенин сообщил, что жителей поселка Рябиновка сейчас обслуживает автолавка Кузедеевского совхозрабкоопа. В декабре им была завезена мука. Председателю правления совхозрабкоопа В. Галахову дано строгое указание обслуживать жителей пос. Рябиновка товарами достаточного ассортимента по графику.

ОТДЕЛ ПИСЕМ.

Ремонту не рады

Тисульское автотранспортное управление треста «Союзцветметтранс», которым руководит В. Ф. Дударьков, обязано в надлежащем порядке содержать участок внутрирайонной автотрассы. В конце декабря прошлого года решили здесь отремонтировать приблизительно с километр этой дороги у поселка Ржавчик. Засыпали сюда горельник, кое-как разровняв его бульдозером, и успокоились. А дорога после этого стала непроезжей. «Отремонтированный» участок приходится объезжать по обочине, то есть по пашне.

Нас, жителей поселка, и шоферов, которые ежедневно вынуждены преодолевать на пути рукотворное препятствие, удивляет вот что: все, кто должен бы спросить с нерадивого руководства автотранспортного предприятия за такой ремонт, словно не замечают испорченной дороги.

Я. КОЧНЕВ.

Тисульский район.

Хорошие помощники

С благодарностью животноводы района говорят о станции технического обслуживания животноводческих ферм отделения Госкомсельхозтехники. Два раза в месяц по графику приезжают работники этой станции на животноводческие фермы и приводят в порядок оборудование.

Лучшим здесь по праву называют звено Александра Георгиевича Артеменко, где мастерами работают сестры Тамара Викторовна и Валентина Викторовна Клочковы, Анна Степановна Демина и Евдокия Михайловна Коломейцева.

В. КАРМАНОВ.
Н. СКОРОВ.

Тисульский район.

Две беды

Нет уже терпения наблюдать, как в нашем селе разбазаривают электроэнергию. У нас постоянно работают строители. Живут они в вагончиках, жгут днем и ночью самодельные электроприборы. Нерационально используют энергию — это одна беда. Вторая—из-за этих самых приборов часто выходит из строя электролиния.

От имени жителей
села Шевели
ДЕНИСОВ, СУРИКОВА, ЧАДОВ, СИВУХИНА.

Крапивинский район.

Человек и его дело

ТРУД МИЛОСЕРДИЯ

Много лет Анжерский химико-фармацевтический завод не брался выпускать новые лекарства: нет возможностей. «Вечные» же и до сих пор нужные с производства не снимешь. Но забота о росте производительности труда заставила взяться за перечень новых лекарств. Стали думать, каким образом можно все-таки найти мощности на заводе. Цель обостряет видение. Множество людей, принимающих участие в решении проблемы, внесли свои соображения и усилия. Выбрали оксадалин, аналог известного гипертоникам гидратона, и нашли-таки возможность разместить новое лекарство хитроумным способом — на оборудовании, общем с другим препаратом.

Это было два года назад. Мы, имеющие дело с миллиграммовыми дозами в аптечной упаковке, конечно, не задумываемся, что выпуск лекарств — тоже промышленный поток, не такой могучий, как в «большой химии», но все-таки промышленный. Значит есть свои проблемы, как перевести лабораторную пропись на язык цеховой схемы, безопасности производства, овладения процессом. Вот тут-то начинается творческая работа. Идут в ход научный багаж, профессиональное чутье, наблюдательность, даже свойства характера, и из этого выплавляется дело.

— Эта схема новая по сравнению с нашими, — говорил Сергей Константинович Яблоков, заместитель начальника заводской лаборатории. —Мы впервые встретились с исходным сырьем, оно другой группы, никаких общих корней. Нет, это читателю будет неинтересно... — вдруг говорит он.

— Почему же? Ведь в этом творческая сторона вашей работы. Вам же, наверное, пришлось поломать кое над чем голову?

— Да, было кое-что. Одна операция, например, у нас есть, называется деазотирование. Своеобразно проходит — при низких температурах. Оказалось, надо смотреть и смотреть за качеством. Продукт неустойчивый — нужно тут же пускать его в реакцию. Да и отличается от тех, с которыми до сих пор имели дело. Или вот хлорирование в среде... Нет, это читателю будет неинтересно!

— А что интересно, Сергей Константинович?

Ему, наверное, хотелось бы чего-нибудь необыкновенного. Ну, что они тут делают? Целый год методически, шаг за шагом, раз за разом «прокручивал» технологию. Сначала в колбах, потом на полупромышленной установке, потом в цехе. Химические превращения для профессионала — не чудо. Ежедневная работа скорей трудна, чем ярка. Но не будем спешить.

— Когда мы создавали препарат...

— Как создавали? — переспрашиваю Яблокова. — Но вы же получили институтский регламент?

— Тем не менее! На некоторых стадиях, например, выход продукции не подтвердился, оказался ниже. Да и не все в документах написано. Вот стали мы насыщать кислоту газом, а она не насыщается. Не пошел газ в другой реактор. Начали искать причину, перебирать все свойства газа. Дошли до плотности. Плотность маленькая, а трубочку на схеме поставили высоко, вот он и не пошел. И все потому, что в прописи не нашли, каким методом передавать газ. Теперь знаем, как надо размещать оборудование. А мы две недели над загадкой бились. Или загазованность возьмите. Газ проникает в помещение, но откуда? В противогазе это не обнаружишь.

— Так вам и в противогазах приходилось исследование вести?

Мы восхищаемся сложной операцией хирурга или необычайными достижениями пилота, спортсмена, хотя для них это тоже прежде всего труд. Но соединенный с высоким мастерством. А вот работает в заводской лаборатории молодая лаборантка Светлана Всеволодовна Туталина. Именно она провела все процессы в колбе («Как сквозь сито прокрутила», — сказал Яблоков) и слала первые граммы лекарства. Что особенного сделала она? Сделала! Ведь не зря сказано — как «сквозь сито». В исследовательской работе есть одно особенное условие — аккуратность. И даже большая щепетильная честность, и она требует сильного характера. Ошибку в «готовом» производстве увидит технический контроль, раскроют диаграммы, потому что уже есть норма процесса. А когда отрабатывают сам процесс? Только ты знаешь, что ошибся или что-то сделал нечисто — испортил опыт. Как неприятно признаться! Но ты скажешь сам, потому что неаккуратность или ошибка дадут ложную картину. В многостадийном синтезе она разрастется, все запутает, — и пойми тогда, почему не получается. В лучшем случае исследователи потеряют время. Исследовательский характер лаборанта как хороший фундамент у дома. Такой характер у Светланы.

На отработку нового лекарства у работников заводской лаборатории ушел год, как они и планировали. Руководитель работы Вера Ивановна Шишкина и начальник сектора полузаводских испытаний Александр Петрович Поляков уже провели испытания на полупромышленной установке. Настала очередь конструкторов. На трудный вопрос, где разместить лекарство, отвечают они. Правильный выбор — великое дело! Сколько тут всяких условий — сходство технологии, мощности, безопасность, а в итоге — экономичность решения. Конструктор Виктор Арсентьевич Гнетов, давний работник завода. Он-то и предложил самый разумный вариант: часть на свободной площадке одного корпуса, а часть на общем с другим лекарством оборудовании.

Что такое инициатива? Это стремление сделать дело лучшим образом. Разумным и полезным. Это удается там, где работают заинтересованно и сообща. «Мы советовались с технологами, где лучше прервать схему», — сказали мне в конструкторском отделе. «Наши инженеры учили цеховых аппаратчиков работе на установке: здесь нужно более ювелирное отношение», — сказали в ЦЗЛ. «Мы хотели монтировать оборудование летом, но решили, что лучше зимой», — в ремонтно-строительном. И вот результат — в прошлом году выпустили первые килограммы лекарства, в нынешнем сделают вдесятеро больше. И все заранее готово для этого. А поисковая группа лаборатории занялась еще одним новым препаратом.

Цехом, где будут выпускать оксадалин, много лет руководит Мария Ивановна Петрова. «Знаете что, — сказала Мария Ивановна, — пойдемте чай пить. Там и поговорим». За чаем и выяснилось, что она работает в цехе тридцать один год, что нынче исполняется тридцать лет, как начали здесь выпускать первое и до сих пор нужное лекарство теобромин. Оказалось, что цех — единственный в мире производитель теобромина, и две трети препарата идет на зарубежный рынок. Потом мне дали почитать подробнейшую историю цеха, написанную общими усилиями ветеранов. Из нее я узнала, что теобромин в прямом смысле вечное лекарство. русский ученый Воскресенский открыл его сто сорок лет назад, обнаружив в плодах какао. Но только спустя 110 лет советским химикам удалось создать метод получения препарата, и именно Мария Ивановна с одним из конструкторов ездила изучать и осваивала (как сейчас осваивают оксадалин) первое промышленное производство теобромина. Мария Ивановна награждена орденом Трудового Красного Знамени.

Я читала историю цеха как роман. Это яркая история научного и инженерного поиска, в котором олицетворилось милосердие. Ведь эта черновая техническая работа сделала лекарство доступным миллионам страдающих людей. Его становилось больше, стоило оно с каждым годом дешевле, а людям, делающим его, становилось легче работать.

Я узнала, что уже через год из отходов теобромина здесь стали извлекать кофеин. В заводской лаборатории, где, кстати, работал тогда нынешний директор Новокузнецкого научно-исследовательского химико-фармацевтического института В. М. Нестеров, придумали такой способ синтезирования одного промежуточного вещества, что резко увеличился выход лекарства и сократились затраты, стали выпускать втрое больше лекарства! Потом из отходов кофеина начали делать очень дорогой теофиллин. Наконец сами изобрели синтетический кофеин, освободив страну от обузы импорта, и сегодня цех — единственный в мире производитель синтетического кофеина. Могу назвать цифры: теобромина в цехе, где начала работать Мария Ивановна, теперь выпускают в триста, а кофеина в 1300 раз больше, чем в первые годы. Его покупают Англия, ФРГ, Швейцария, Бразилия и еще добрая пятерка государств.

В 1959 году в этом цехе появилась первая смена коммунистического труда, которой руководила молодой инженер, теперь уже заместитель начальника цеха Н. Г. Залозная. В 1976 году получил это звание весь коллектив цеха и подтверждает его до сих пор. Я подсчитала — лишь два года из тридцатилетней истории цеха прошли без заметных событий. Вот какова интенсивность творческой жизни коллектива! И — реальный вклад в здоровье народа. Вот плод, который вырел на черновой ежедневной работе.

М. ЛОБАНОВА,
спец. корр. «Кузбасса».

г. Анжеро-Судженск.

КОРРЕСПОНДЕНТЫ ТАСС СООБЩАЮТ

СОБЫТИЯ ЗА РУБЕЖОМ

Принципиальный подход

Ответы товарища Ю. В. Андропова на вопросы корреспондента «Правды» полностью или в подробном изложении опубликованы во всем мире. Политические деятели, средства массовой информации за рубежом отмечают, что Советский Союз, отвергая нереалистическую позицию США по вопросам разоружения, вновь демонстрирует серьезный, принципиальный подход к международным проблемам, волю к миру, к поискам соглашения на основе принципа равенства и одинаковой безопасности, к взаимоприемлемым решениям по актуальным проблемам.

Под заголовками «Необходим серьезный подход», «Равенство и одинаковая безопасность — непоколебимый принцип», «СССР — за справедливое соглашение» полный текст ответов товарища Ю. В. Андропова напечатан на первых полосах газет социалистических стран.

В ответах, пишет **«Нойес Дойчланд»** (ГДР), убедительно показано, что в предложении президента США подписать на американских условиях соглашение о ликвидации ракет наземного базирования средней дальности речь идет все о том же «нулевом варианте», о той же нереалистической позиции Вашингтона.

Трюк США, продолжает газета, состоит в том, что СССР должен был бы уничтожить в одностороннем порядке все свои ракеты средней дальности, а Вашингтон и его союзники по НАТО сохранили бы все имеющиеся у них ядерные средства этой категории. СССР готов подписать соглашения, основанные лишь на принципе равенства и одинаковой безопасности.

Лондонская «Таймс» указывает, что трудно было ожидать иной реакции от советского руководства в отношении обращения президента США «К народам Европы».

Главе Белого дома следовало бы первоначально обратиться непосредственно к СССР с предложением о встрече на высшем уровне, пишет газета. Кроме того, американский президент допустил явный просчет, когда он не просто высказал идею установления подобного контакта, а выдвинул условие, обязывающее советское руководство подписать соглашение, основное положение которого уже было отвергнуто. Все это наводит на мысль, что президент Рейган преследовал скорее цель развернуть пропагандистскую кампанию, нежели действительно способствовать результативному завершению переговоров по разоружению.

Как отмечает английская **«Дейли телеграф»**, ответы Ю. В. Андропова вызвали большой интерес в Западной Европе. Газета приводит заявление министра иностранных дел Англии **Ф. Пима**, высказавшего сомнения в том, что советское руководство могло бы принять предложение Рейгана, поскольку оно является простым повторением «нулевого варианта». В обращении Рейгана, констатировал руководитель английского внешнеполитического ведомства, лишь повторена прежняя позиция Вашингтона.

«Дейли телеграф» также отмечает, что находящийся в Англии министр внешних сношений Франции **К. Шейсон** рассматривает открытое письмо американского президента не как обращение к народам Европы, а как обращение к избирателям Западной Германии с целью убедить их, что не США, а Советский Союз является виновником безрезультативного хода переговоров по ракетам средней дальности.

Как сообщило голландское информационное агентство АНП, письмо президента США «не произвело впечатления в Гааге». Представитель **МИД Голландии** охарактеризовал его как «явное наступление в области публичной рекламы через головы участников переговоров в Женеве».

Западные дипломаты, пишет американская **«Нью-Йорк таймс»**, нашли ответ Ю. В. Андропова необычайно быстрым. Советский руководитель отверг предложение Рейгана подписать на американских условиях соглашение о ликвидации ядерных вооружений средней дальности, как все тот же «нулевой вариант», который Москва уже сочла неприемлемым. Ю. В. Андропов обвинил президента США в несерьезном отношении к вопросу о встрече на высшем уровне, поскольку СССР должен был заранее принять предложения США. Советский руководитель указал, что приверженность Вашингтона «нулевому варианту» намеренно обрекает на неуспех и женевские переговоры. Генеральный секретарь ЦК КПСС подчеркнул, что, если США проведут развертывание новых ракет в Европе, Советский Союз ответит на это должным образом.

Ю. В. Андропов, отмечает, со своей стороны, другая американская газета **«Вашингтон пост»**, воспринял предложение Рейгана как несерьезное и представляющее часть политической или пропагандистской игры.

«Так называемый «нулевой вариант», который был вновь предложен Рейганом, является для Советского Союза заведомо неприемлемым», — напоминает западногерманская **«Рейнише пост»**. Об этом же пишут также выходящие в ФРГ газеты **«Генералъ-анцайгер» и «Штутгартер цайтунг»**.

В качестве альтернативы нереалистическим американским предложениям Советский Союз предложил другой путь, констатирует французская **«Юманите»**. Москва предлагает вообще не иметь в зоне Европы ядерного оружия, ни средней дальности, ни тактического.

Советский руководитель, пишет японская **«Асахи»**, вновь отверг тот же «нулевой вариант» Рейгана. По мнению Советского Союза, позиция Вашингтона не свидетельствует о серьезном подходе американского руководства к вопросу о ядерных вооружениях в Европе.

(ТАСС, 3 февраля).

«Фиат» бросает вызов

Впечатляющим рекламным наступлением в печати и по телевидению начал новый год итальянский автомобильный концерн «Фиат»: рекламируется новое детище туринского предприятия — легковая автомашина «Фиат-уно». «Уно» означает «один», первый в своем классе, точка отсчета для новой серии. «Фиат-уно» самый быстрый, самый экономичный», — сегодня эти рекламные лозунги преследуют итальянцев на каждом шагу. Чтобы не быть голословным, концерн сообщает основные характеристики модели: объем двигателя (в трех вариантах) от 903 до 1300 кубических сантиметров, скорость до 150 километров в час, расход бензина при скорости 90 километров в час до пяти литров на 100 километров, мощность до 70 лошадиных сил.

Чем же вызвано появление на итальянском и международном рынках очередной модели семейства «фиатов»? Все дело в резком обострении конкуренции как в Италии, так и за ее пределами. Несколько дней назад «Фиат» был вынужден официально объявить о своем уходе с американского рынка.

«В Соединенных Штатах, — с горечью констатировал один из руководителей компании Витторио Гиделла, — японцы реализуют свои автомашины по столь низким ценам, что европейская промышленность просто не в состоянии конкурировать с ними». Не лучше обстоят дела и в Европе, где в прошлом году был отмечен новый спад автомобильного производства.

Появление «Фиат-уно» расценивается сейчас в Италии как итальянский вызов зарубежным партнерам. Руководители и специалисты «Фиата» не скрывают огромных усилий, затраченных на освоение новой модели. Приводится и конкретная цифра — тысяча миллиардов лир — на ее разработку и запуск в производство. Однако кое-что во всем этом уже настораживает местных обозревателей. Это «кое-что», если разобраться, весьма значительно. Недаром газета «Репубблика» отмечала, что, представляя «Фиат-уно», тот же В. Гиделла ни разу не произнес слово «рабочий». Действительно, спрашивают в Италии, что даст установка новейшего, до максимума автоматизированного оборудования, необходимого для производства этой модели, на предприятиях концерна? Облегчит ли это задачу профсоюзов, борющихся за то, чтобы вернуть работу тем 23 тысячам трудящихся, которые были «временно уволены» с «Фиата» еще в октябре 1980 года? Или, напротив, повлечет за собой угрозу новых увольнений? Вразумительного ответа от предпринимателей пока не последовало. Увы, его подсказывает логика капиталистического производства.

А. ХАЗОВ,
соб. корр. АПН.

Рим.

С ТЕЛЕТАЙПНОЙ ЛЕНТЫ

● **БОННЯ.** «Уроки Сталинградской битвы не должны быть забыты. Угроза войны никогда впредь не должна исходить с немецкой земли», — говорится в совместном заявлении президиума объединения лиц, преследовавшихся при нацизме, — союза антифашистов и сообщества бывших узников фашистских концлагерей в связи с 40-летием разгрома немецко-фашистских войск под Сталинградом.

Авторы заявления обратились к правительству ФРГ с требованием отказаться от размещения новых американских ядерных ракет средней дальности на территории страны, дать положительный ответ на советские предложения в области разоружения и внести вклад в дальнейшее развитие отношений между ФРГ и СССР.

● **АММАН.** Власти Тель-Авива продолжают закрепляться на оккупированном Западном берегу реки Иордан. По поступающим сюда сообщениям в арабском селении Батир они конфисковали 60 гектаров оливковых плантаций и садов.

Эта очередная акция произвола преследует цель расширить израильские военизированные поселения на захваченных арабских территориях, лишить арабов-палестинцев главного источника существования — земель и сельскохозяйственных угодий.

● **ПЕКИН.** Вчера сюда с визитом прибыл государственный секретарь США Дж. Шульц. Он проведет два раунда переговоров с министром иностранных дел КНР У. Сюецянем, встретится с премьером Госсовета КНР Чжао Цзыяном.

● **ТОКИО.** Усиленное патрулирование островов Огасавара начали сторожевые корабли японского управления безопасности на море, выполняющего функции пограничной охраны. Как сообщает агентство Киодо Цусин, они призваны пресекать там операции тайваньских траулеров, ведущих в территориальных водах Японии незаконную добычу кораллов. В результате их хищнической деятельности наносится невосполнимый ущерб уникальным барьерным рифам, окружающим Огасавара. Только в прошлом месяце, указывает агентство, у островов промышляли около 650 тайваньских судов.

(ТАСС, 3 февраля).

Совместное коммюнике

ЛИССАБОН, 3 февраля. (ТАСС). Здесь состоялось заседание руководства Португальской коммунистической партии и Португальского демократического движения, на котором были подробно обсуждены вопросы участия двух партий в предстоящих досрочных парламентских выборах, объявленных президентом республики генералом Рамалью Эанешем для преодоления острого политического кризиса.

В распространенном после встречи совместном коммюнике ГКП и ПДД подчеркнули положительный опыт сотрудничества двух партий на предыдущих выборах и объявили о решении создать избирательный блок Союз за единство народа (СЕН).

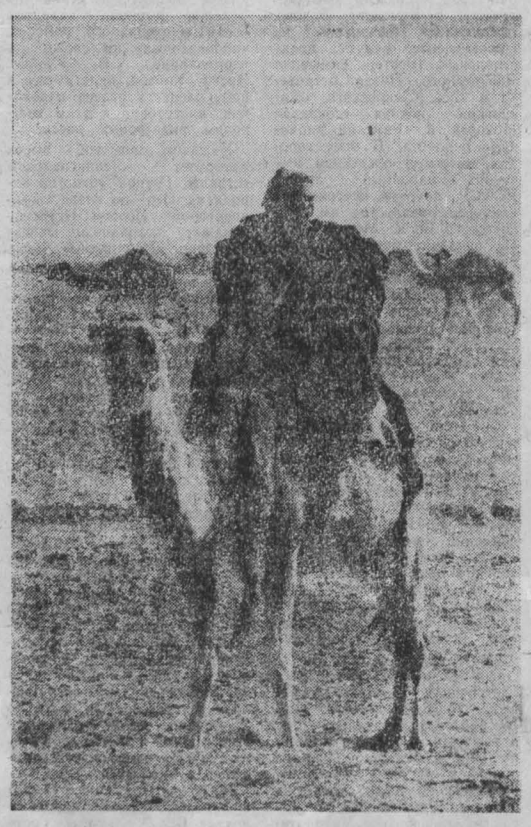

Фотоатлас

В ОБЪЕКТИВЕ—ИРАК

● **БАГДАД сегодня.** В этом древнем городе строится много жилых домов, гостиниц, административных зданий, мостов. Город привлекает сочетанием современной архитектуры, комфорта с национальными традициями градостроения. Около трех миллионов иракцев—почти четверть населения страны—живет в столице. В меняющемся облике Багдада находят отражение происходящие в стране перемены.

● **БЕДУИН** (снимок вверху).

Фотохроника ТАСС.

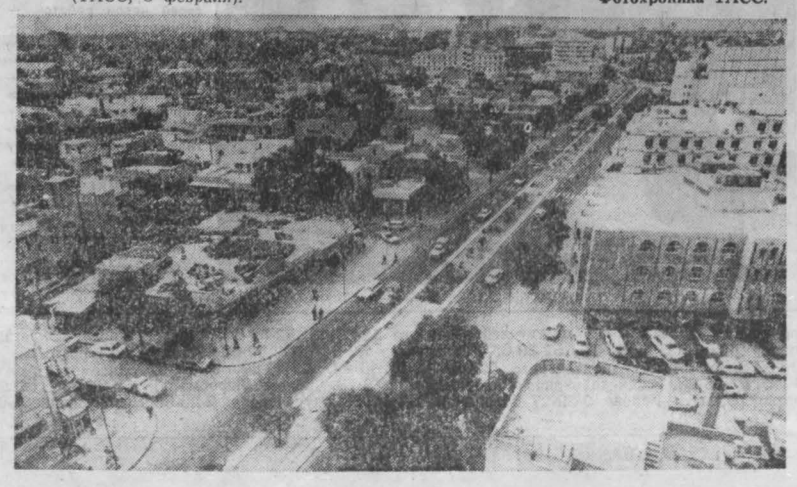

ТВ

4, ПЯТНИЦА

I ПРОГРАММА. **Передачи ЦТ.** 8.00 «Время». 8.40 Утренняя гимнастика. 8.55 «Веселые старты». 9.40 «Начало». Художественный фильм. 11.05 Выступление ансамбля песни и танца «Имеретия» Грузинской ССР. 11.20 Новости. **Перерыв до 15.35.** 15.40 Новости. 16.00 «Сегодня и завтра подмосковного села». 16.30 Концерт ансамбля «Русский сувенир». 16.45 «Русская речь». 17.15 И. С. Бах. Концерт для фортепиано с оркестром ре минор. 17.45 «Адреса молодых». 18.45 «Сегодня в мире». 19.05 «Встреча с Румынией». Телеочерк. 19.30 «Цирк». Художественный фильм. 21.00 «Время». 21.35 Чемпионат Европы по фигурному катанию. Мужчины. Произвольная программа. 23.00—23.20 «Сегодня в мире». II ПРОГРАММА. **Передачи ЦТ.** 12.00 Английский язык. 12.35 География. 5-й класс. «Реки и озера». 13.05 Л. Н. Толстой. «После бала». 13.35 История. 4-й класс. «Стройки первых пятилеток». 14.05 «Витимские берега». Научно-популярный фильм. 14.15 Киноэпопея «Великая Отечественная». Фильм 18-й. «Битва за Берлин». 15.05 И. С. Никитин. Страницы жизни и творчества. 15.55 Новости. **Перерыв до 18.30. Кемерово.** 18.30 Для детей «Школа светофорных наук». 18.50 Для школьников. «Турнир юных химиков». **Передачи ЦТ.** 20.00 «Спокойной ночи, малыши!». **Кемерово.** 20.15 «День за днем». 20.30 «Звучат гусли звончатые». **Передачи ЦТ.** 21.00 «Время». 21.30—23.25 «Графиня де Монсоро». Художественный телефильм. 6-я серия. Папоротники Меридора». 7-я серия. «Западня».

7 ФЕВРАЛЯ, ПОНЕДЕЛЬНИК

I ПРОГРАММА. **Передачи ЦТ.** 8.00 «Время». 8.40 Утренняя гимнастика. 8.55 «В мире животных». 9.55 «Расскажи мне о себе». Художественный фильм. 11.25 Новости. **Перерыв до 14.10.** 14.15 Новости. 14.30 «Наши достижения». Документальные телефильмы. 15.15 Музыкальная передача для юношества из Колонного зала Дома союзов. **16.30—16.45 Перерыв.** 16.45 Продолжение музыкальной передачи для юношества. 17.50 «Наш сад». 18.20 «Честь по труду». Об опыте производственного объединения МЭЛЗ — инициаторе движения за укрепление трудовой и производственной дисциплины. Передача 2-я. «Преодоление». 18.50 В. Распутин. «Последний срок». Премьера фильма-спектакля Омского государственного драматического театра. 21.00 «Время». 21.35 Чемпионат Европы по фигурному катанию. Показательные выступления. 23.05—23.25 «Сегодня в мире». II ПРОГРАММА. **Передачи ЦТ.** 12.00 «Русская речь». 12.35 Физика. 7-й класс. «Собираем электрические цепи». 13.05 АБВГДейка. 13.35 Астрономия. «Солнце». 14.05 «Чему и как учат в ПТУ». «Школа — ПТУ—завод». 14.35 «Наука и жизнь». 15.05 «Театр А. С. Пушкина». Передача 1-я. 15.50 Новости. **Перерыв до 18.30. Кемерово.** 18.30 «Тамбов». Документальный телефильм. 18.45 «Кузбасс театральный». «С любовью...». Встреча с заслуженным артистом РСФСР П. И. Федченко. 19.45 «День за днем». **Передачи ЦТ.** 20.00 «Спокойной ночи, малыши!». **Кемерово.** 20.15 Играет струнный квартет Москонцерта. **Передачи ЦТ.** 21.00 «Время». 21.35—22.50 «Буйный Терек». Премьера художественного телефильма.

8 ФЕВРАЛЯ, ВТОРНИК

I ПРОГРАММА. **Передачи ЦТ.** 8.00 «Время». 8.40 Утренняя гимнастика. 8.55 Концерт. 9.25 В. Распутин. «Последний срок». Фильм-спектакль Омского государственного драматического театра. 11.35 Новости. **Перерыв до 14.10.** 14.15 Новости. 14.35 К дню юного героя-антифашиста. Документальные фильмы. 15.35 «Советское изобразительное искусство». П. Корин. 16.20 Танцует «Бахор». **16.45—17.00 Перерыв.** 17.00 «Рассказывают наши корреспонденты». 17.30 «Адреса молодых». 18.30 «В каждом рисунке — солнце». 18.45 «Сегодня в мире». 19.00 Документальный фильм. 19.10 Спорт за неделю. 19.40 «Правда великого народа». Документальный телефильм. «Советский характер». 21.00 «Время». 21.35 Концерт в Государственном концертном зале, посвященный дням Праги в Москве. 22.55—23.15 «Сегодня в мире». II ПРОГРАММА. **Передачи ЦТ.** 12.00 Французский язык. 12.35 Природоведение. 2-й класс. «Следы на снегу». 12.55 «Живые часы». Научно-популярный фильм. 13.15 «Шахматная школа». 13.45 «Знаешь ли ты закон?». 14.30 М. Глинка. «Вальс-фантазия». 15.00 «Театр А. С. Пушкина». Передача 2-я. 15.45 «За лунным камнем». Научно-популярный фильм. 15.55 Новости. **Перерыв до 18.30. Кемерово.** 18.30 Беседы о гражданской обороне. «Ядерное оружие противника и способы защиты от него». 18.50 «Комсомольский прожектор» сообщает». О хранении техники в хозяйствах Мариинского и Чебулинского районов. 19.00 «Знакомьтесь: солистка театра оперетты Кузбасса Т. Савич». 19.20 Спортивная неделя. 19.35 Киножурнал. 19.45 «День за днем». **Передачи ЦТ.** 20.00 «Спокойной ночи, малыши!». 20.15 Чемпионат СССР по баскетболу. Мужчины. «Жальгирис» — ЦСКА. 21.00 «Время». 21.35 «Дикий мед». Художественный фильм. 23.10—24.00 Всесоюзные соревнования по воднолыжному спорту.

9 ФЕВРАЛЯ, СРЕДА

I ПРОГРАММА. **Передачи ЦТ.** 8.00 «Время». 8.40 Утренняя гимнастика. 8.55 «Жил-был Саушкин». Мультфильм. 1-я серия. 9.10 «Буйный Терек». Художественный телефильм. 10.20 «Клуб путешественников». 11.20 Ж. М. Дамаз. Концертино. 11.35 Новости. **Перерыв до 14.10.** 14.15 Новости. 14.35 К Дню Аэрофлота. Документальные фильмы. 15.35 «Драматургия и театр». М. Горький. «На дне». 16.05 А. Дворжак. 8-я симфония. 16.45 «Экономика должна быть экономной». Об опыте организации эффективного производства в объединении «Мосмедпрепараты» им. Л. Я. Карпова. **17.00—17.15 Перерыв.** 17.15 «Отзовитесь, горнисты!». 18.00 В. А. Жуковский. Стихотворения и баллады. К 200-летию со дня рождения поэта. 18.45 «Сегодня в мире». 19.05 Выступление молодежного фольклорного ансамбля (ВНР). 19.25 «Бригадный подряд и порядок». О совершенствовании метода бригадного подряда на стройках страны. 19.55 «Песни Матвея Блантера на стихи М. Исаковского». Фильм-концерт. 21.00 «Время». 21.35 «Документальный экран». 22.45—23.05 «Сегодня в мире». II ПРОГРАММА. **Передачи ЦТ.** 12.00 Немецкий язык. 12.35 История. 9-й класс. «В. И. Ленин — вождь Октября». 13.05 «Для вас, родители!». 13.35 Обществоведение. 10-й класс. «Экономическая политика партии на современном этапе в свете решений XXVI съезда КПСС». 14.05 «Сочинение на вольную тему». Телеочерк. 14.35 Твоя ленинская библиотека. «Лучше меньше, да лучше». 15.05 В. Вересаев. Страницы жизни и творчества. 15.50 Новости. **Перерыв до 18.30. Кемерово.** 18.30 «По дорогам идут машины». 18.55 «Подспорье». Подготовка к весенним работам в саду». 19.25 «Русский сувенир». Концерт оркестра народных инструментов Кемеровского Дворца пионеров и школьников им. В. Волошиной. **Передачи ЦТ.** 20.00 «Спокойной ночи, малыши!». **Кемерово.** 20.15 «День за днем». 20.30 «Кузбасс литературный». «Слово о родной земле». Встреча с писателем Г. Емельяновым. **Передачи ЦТ.** 21.00 «Время». 21.35—23.00 «Как вырвать зуб у кита». Художественный телефильм (ЧССР).

10 ФЕВРАЛЯ, ЧЕТВЕРГ

I ПРОГРАММА. **Передачи ЦТ.** 8.00 «Время». 8.40 Утренняя гимнастика. 8.55 «Жил-был Саушкин». Мультфильм. 2-я серия. 9.15 «Дикий мед». Художественный фильм. 10.50 «Отзовитесь, горнисты!». 11.35 Новости. **Перерыв до 14.10.** 14.15 Новости. 14.35 Документальные фильмы. 15.35 «Горизонт». Передача из Ленинграда. **16.35—16.50 Перерыв.** 16.50 Концерт оркестра народных инструментов Дворца культуры «Победа», г. Горький. 17.20 «Вечный огонь Краснодона». Документальный фильм. 17.45 «Шахматная школа». Класс разрядников. Миттельшпиль. 18.15 Ленинский университет миллионов. «Духовный мир человека». О проблемах производственного воспитания в школе. 18.45 «Сегодня в мире». 19.00 «Беседы об алкоголизме». 19.30 «Подмосковье». Киноэтюд. 19.35 На экране — кинокомедия. «Поезд идет на восток». 21.00 «Время». 21.35 «Сахалинский маяк». Премьера телефильма из цикла «Путешествие к Чехову». 22.35 «Сегодня в мире». 22.50—23.35 «Предолимпийские соревнования в Сараеве». Лыжный спорт. 15 км. Мужчины. II ПРОГРАММА. **Передачи ЦТ.** 12.00 Испанский язык. 12.35 Физика. 9-й класс. «Электролиз». 13.05 «Наш сад». 13.35 «Творчество М. В. Нестерова». 14.20 «Мимино». Художественный фильм с субтитрами. 15.55 Новости. **Перерыв до 18.30. Кемерово.** 18.30 «Развитой социализм и идеологическая борьба». Беседу ведет профессор, доктор исторических наук Н. П. Шуранов. 19.00 «Из первых рук». Товары народного потребления. Речь пойдет об изделиях из дерева: от детской игрушки до срубов домов. Это и сувениры, и хозяйственная утварь, и мебель, и спортивный инвентарь. Ждем ваших писем и звонков, товарищи телезрители, по качеству этих товаров, ваших предложений по улучшению их выпуска. Наш адрес: 650036, г. Кемерово, студия телевидения, передача «Из первых рук». Телефоны: 55-99-18, 55-32-58, 55-33-19. 19.45 «День за днем». **Передачи ЦТ.** 20.00 «Спокойной ночи, малыши!». **Кемерово.** 20.15 Продолжение передачи «Из первых рук». **Передачи ЦТ.** 21.00 «Время». 21.35 «Катя, вернись домой!». Художественный телефильм. 22.50—23.30 «Карел Готт в зале «Люцерна». Передача из ЧССР.

11 ФЕВРАЛЯ, ПЯТНИЦА

I ПРОГРАММА. **Передачи ЦТ.** 8.00 «Время». 8.40 Утренняя гимнастика. 8.55 «Жил-был Саушкин». Мультфильм. 3-я серия. 9.15 «Поезд идет на восток». Художественный фильм. 10.40 Концерт камерного хора телевидения и радио Армении. 11.10 «Большая вода». Документальный телефильм. 11.30 Новости. **Перерыв до 14.10.** 14.15 Новости. 14.30 Документальные телефильмы. «Коммунисты 80-х». 15.30 Р. Шуман. Три романса. 15.45 «Русская речь». 16.15 «Знай и умей». Научно-познавательная передача для школьников. **17.00—17.15 Перерыв.** 17.15 «Песни Поллада Бюль-Бюль Оглы». Премьера фильма-концерта. 17.45 Документальные фильмы о ДОСААФ. 18.15 Мультфильмы. 18.45 «Сегодня в мире». 19.00 «Наши дети». Кинозаписовка. 19.05 «Советуясь с Лениным». Премьера документального фильма. 19.25 Концерт, посвященный открытию Международного фестиваля телевизионных программ о народном творчестве «Радуга». Выступление Государственного академического ансамбля народного танца СССР под управлением народного артиста СССР И. Моисеева. 21.00 «Время». 21.35 «Покровские ворота». Премьера художественного телефильма. 1-я серия. 22.35 «Сегодня в мире». 22.45—24.00 «Покровские ворота». 2-я серия. II ПРОГРАММА. **Передачи ЦТ.** 12.00 Английский язык. 12.35 История. 7-й класс. «Крестьянская война под предводительством Степана Разина». 13.05 Учащимся ПТУ. «Эстетическое воспитание». 13.35 География. 8-й класс. «Уральский район». 14.05 «Перечитывая К. Паустовского». 15.00 Киноэпопея «Великая Отечественная». Фильм 19-й. «Последнее сражение войны». 15.50 Новости. **Перерыв до 18.30. Кемерово.** 18.00 «Работать так работать!». Встреча с бригадой сталеваров первого мартеновского цеха КМК, инициатором движения по повышению эффективности труда. 18.50 «Увлеченность». Выступление ансамбля народных инструментов ДК имени Маяковского г. Прокопьевска. Солистка В. Мингалева. 19.45 «День за днем». **Передачи ЦТ.** 20.00 «Спокойной ночи, малыши!». **Кемерово.** 20.15 «На своей земле». **Передачи ЦТ.** 21.00 «Время». 21.35—23.00 «Лесная ягода». Премьера фильма-балета по одноименной пьесе Леси Украинки.

12 ФЕВРАЛЯ, СУББОТА

I ПРОГРАММА. **Передачи ЦТ.** 8.00 «Время». 8.40 Утренняя гимнастика. 8.55 «Если хочешь быть здоров». 9.05 «Для вас, родители!». 9.35 7-й тираж «Спортлото». 9.45 «Больше хороших товаров». 10.15 «На родине белых медведей». Премьера документального телефильма. 11.20 В. Маяковский. Лирика. 11.55 «Объектив». Заключительная передача фотоконкурса «Наша Родина — СССР». 12.25 «Ты взойди, солнце красное». Документальный телефильм о Ф. И. Шаляпине. 13.15 «Архитектура-83». 13.40 Международный фестиваль телевизионных программ о народном творчестве «Радуга». Искусство горлового пения в Монголии. 14.10 «Сегодня в мире». 14.20 Мультфильмы. 14.50 «Очевидное—невероятное». 15.45 Концерт ансамбля русской песни под управлением Н. Бабкиной. **16.50—17.05 Перерыв.** 17.05 Беседа политического обозревателя Л. А. Вознесенского. 17.35 Фильм — детям. «Додумался, поздравляю!». 19.00 «От всей души». 21.00 «Время». 21.35 Концерт мастеров искусств, посвященный Дню Аэрофлота. 23.15 Международные соревнования по парашютному спорту. 23.35 Предолимпийские соревнования в Сараеве. Лыжный спорт. 10 км. Женщины. 00.05—00.15 Новости. II ПРОГРАММА. **Кемерово.** 11.00 «Здравствуй, Кузбасс!». В передаче, посвященной 40-летию Кемеровской области, принимают участие летчики-космонавты А. А. Леонов, В. В. Волынов, писатели В. Федоров, И. Падерин, Г. Юров. 12.00 Киножурнал. 12.10 «Сверим наши песни» (Евгений Вачурин, Москва). 13.05 «Поклон красоте». Документальный телефильм. 13.30 «Города и страны». Кузбасс—Ноград». 15 лет братской дружбы. **Передачи ЦТ.** 14.20 Программа Литовского телевидения. 15.20 Чемпионат СССР по водному поло. МГУ—«Динамо» (Алма-Ата). 15.50 «Победители». Клуб фронтовых друзей. Встреча ветеранов 39-й армии. 17.20 Опера П. Масканьи «Сельская честь». 18.50 Международное обозрение. Кубок СССР по легкой атлетике. 20.00 «Спокойной ночи, малыши!». 20.15 «Здоровье». 21.00 «Время». 21.35—23.50 «Затишье». Художественный телефильм. 1 и 2-я серии.

13 ФЕВРАЛЯ, ВОСКРЕСЕНЬЕ

I ПРОГРАММА. **Передачи ЦТ.** 8.00 «Время». 8.40 «На зарядку становись!». 9.00 «Будильник». 9.30 «Служу Советскому Союзу!». 10.30 «Здоровье». 11.15 «Утренняя почта». 11.45 «Сельский час». 12.45 «Музыкальный киоск». 13.15 «Пошла Муха на базар». Научно-популярный фильм о детской игрушке. 13.25 «Сегодня—День Аэрофлота». 14.10 «По вашим письмам». Музыкальная передача. 14.55 «Клуб путешественников». 15.55 Чемпионат мира по конькобежному спорту. Мужчины. 16.25 Мультфильмы. **16.45—17.00 Перерыв.** 17.00 «Три судьбы одного человека». Премьера документального телефильма о президенте АН СССР, трижды Герое Социалистического Труда А. П. Александрове. 18.00 «Международная панорама». 18.45 «Помнишь ли ты...». Премьера фильма-концерта. 19.30 Ж. Сименон. «Мегрэ колеблется». Премьера телеспектакля. 21.00 «Время». 21.35 Продолжение спектакля «Мегрэ колеблется». 23.00 Предолимпийские соревнования в Сараеве. Лыжный спорт. Эстафета 3×10 км. Мужчины. 23.30—23.40 Новости. II ПРОГРАММА. **Передачи ЦТ.** 14.20 М. Ауэзов. «Карагоз». Премьера фильма-спектакля. 16.00 «Когда рассеиваются туманы лжи». Документальный фильм. 16.40 «В мире животных». 17.40 «Рассказывают наши корреспонденты». 18.15 «Хождение по мукам». Художественный телефильм. 2-я серия. «Выбор». 19.30 «Творчество народов мира». 20.00 «Спокойной ночи, малыши!». 20.15 Кубок СССР по легкой атлетике. 21.00 «Время». 21.35—23.00 «Влюбленные». Художественный фильм.

ПРОГРАММА ТЕЛЕВИЗИОННЫХ ПЕРЕДАЧ НА НЕДЕЛЮ • ЦТ СССР

ВДНХ КУЗБАССА. 4 февраля. 13 час. — встреча с директорами Кемеровского филиала Новосибирского сельхозинститута и Кемеровского совхоза-техникума.

14 час. — фотографирование, показ научно-технических фильмов.

16 час. — час специалиста.

18 час. — лекция «Развитие массового соцсоревнования трудящихся агропромышленного комплекса за высокие конечные результаты».

ТЕАТР ДРАМЫ. ЖЕСТОКИЕ ИГРЫ. Начало в 19 час. 5 февраля — ОТЕЛЛО.

ТЕАТР ОПЕРЕТТЫ. ХОЛОПКА. Начало в 19 час. 30 мин. 5 февраля—ЛЕТУЧАЯ МЫШЬ.

ФИЛАРМОНИЯ. Большой зал. 5—6 февраля. Гастроли в СССР. Лауреат международных песенных конкурсов и рок-фестивалей КАТИ КОВАЧ и группа «УНИВЕРСАЛ» (Венгрия).

ЦИРК. ВПЕРВЫЕ В КЕМЕРОВЕ ИНДИЙСКИЕ ОБЕЗЬЯНЫ. Дрессировщица ЛИЛИЯ РАЗУВАЕВА при участии мастеров советского цирка. Начало в 19 час. 30 мин.

ДОМ КИНО «МОСКВА». Большой зал. Новый цветной художественный фильм ВОЗВРАЩЕНИЕ РЕЗИДЕНТА, две серии (10, 12-40, 15-20, 18, 20-40). Малый зал. Хроникальный фильм ...И СЧАСТЬЯ В ЛИЧНОЙ ЖИЗНИ (19-10). Художественный фильм ЖИЗНЬ И СМЕРТЬ ФЕРДИНАНДА ЛЮСА, 1 и 2-я серии (10, 16-30); 3 и 4-я серии (13-40, 20-10).

«ЮБИЛЕЙНЫЙ». ДЕДУШКИН БИНОКЛЬ (10). Новый художественный фильм ВОЗВРАЩЕНИЕ РЕЗИДЕНТА, две серии (12, 15, 18, 20-40). Киновечер, посвященный творчеству народного артиста СССР Г. Жженова (к сеансу в 20-40).

«КОСМОС». МОРОЗКО (14). Новая кинокомедия ЛЮБИ, ЛЮБИ, НО НЕ ТЕРЯЙ ГОЛОВЫ (10, 12, 16, 18, 20, 21-40 — детям смотреть не рекомендуется). Новый цветной художественный фильм ТЫРНОВСКАЯ ЦАРИЦА (9, 11, 13, 15, 17, 19, 21 —детям смотреть не рекомендуется).

«ПИОНЕР». Занятия киноклубов: «ВОЛШЕБНОЕ ОКНО» (9-30), «СТРАНА ПИОНЕРИЯ» (13-20). Художественные фильмы: ОСЛИНАЯ ШКУРА (11-30, 15-20). СЕДЬМОЕ ПУТЕШЕСТВИЕ СИНДБАДА (17-10, 20-40). ЗОЛОТОЕ ПУТЕШЕСТВИЕ СИНДБАДА (19).

«ОКТЯБРЬ». НАСЛЕДНИЦА ПО ПРЯМОЙ (15), ПРОСТИ, АРУНА, две серии (12, 17, 20).

«МЕТАЛЛУРГ». ОТЦЫ И ДЕДЫ (14, 16, 18-20, 20).

«ПРОГРЕСС». ОСЛИНАЯ ШКУРА (10, 14). НАРОДНЫЙ РОМАН (11-30, 16, 17-50, 19-30, 21-30—детям смотреть не рекомендуется).

«ЛУЧ». ДОРОГИЕ МОИ МОСКВИЧИ (13). КЛЯТВЫ И ОБЕЩАНИЯ, две серии (15, 17-30, 20-20).

«КОМСОМОЛЕЦ». АРАБСКИЕ ПРИКЛЮЧЕНИЯ (15). ЭКИПАЖ, две серии (17, 20).

ДК СТРОИТЕЛЕЙ. ИЗБАВЛЕНИЕ, две серии (17, 20).

ДК ПРОИЗВОДСТВЕННОГО ОБЪЕДИНЕНИЯ «АЗОТ». МЕДОВЫЙ МЕСЯЦ В АМЕРИКЕ (17, 19).

ДК ШАХТЕРОВ. ШЛЯГЕР ЭТОГО ЛЕТА (17-15, 19, 21).

КЛУБ ГРЭС. ВНЕБРАЧНЫЙ СЫН, две серии (17-15, 20).

ГОРНЫЙ—НАША АКАДЕМИЯ

Прокопьевскому горному техникуму, который носит звание образцового в Министерстве угольной промышленности СССР, исполнилось 50 лет

Перед каждым, кто берется рассказать об этом учебном заведении, неизбежно встает вопрос: с чего начать? Не от недостатка, а от избытка возможностей. Уникальное, единственное, необычное в стенах одного из старейших горных техникумов страны встречается сплошь и рядом.

Можно начать, например, с подземного полигона, где учащиеся в условиях, максимально приближенных к производственным, осваивают механизированные комплексы, проходческие комбайны, щитовые и вентиляционные установки. Ничего подобного нет больше нигде. Полигоном, имеющим статус шахты третьей категории, пользуются для проведения экспериментов ученые КузНИУИ, ВостНИИ, многие из которых свой путь в науку здесь же когда-то и начинали.

Показывая лаборатории физики, электротехники, кабинет горных машин, всякого рода действующие модели, искусно выполненные системы разработки угля, — показывая все это, молодой преподаватель Петр Серпионович Тимофеев заметил с шуткой:

— В окружении столь предметных наглядностей достаточно просто посидеть, чтобы половину курса усвоить. — И добавил серьезно: — Далеко не все горные факультеты вузов имеют сравнимые с нашей учебные базы.

Так, может быть, с учебной базы и начать? Тем более, что она признана лучшей в министерстве.

Но ведь и музей боевой и трудовой славы чего стоит! Вот портрет выпускника 1939 года Ивана Вершинина, повторившего в бою под Ленинградом подвиг Александра Матросова. Вот пробитый осколком комсомольский билет преподавателя Петра Михайловича Мельникова. Вот пожелтевшая страничка с трогательным стихотворением, которое ребята подарили Яну Августовичу Савве 22 ноября 1941 года, когда он уходил на фронт.

Сколько прекрасных лиц, сколько умных глаз смотрят на нас с фотографии! Всю войну прошел всеобщий любимец Святослав Петрович Горчаков. Нелегкую и светлую судьбу преподнесла жизнь добровольцу, бывшему директору техникума Григорию Петровичу Ирисову. До сих пор, чуть ли не половина маркшейдеров Кузбасса пишет письма своему наставнику Вере Викентьевне Кевиш. И мастер Матвей Львович Иванов тоже отдал горному двадцать бессменных лет.

Отличники просвещения Тамара Григорьевна Ткаченко, Вениамин Федорович Вогнерубов, Александр Наумович Филиппов вместе с товарищами, вместе с предшественниками подготовили народному хозяйству свыше двадцати тысяч специалистов. Среди них одиннадцать Героев Социалистического Труда, пять докторов наук, руководители партийных комитетов, директора объединений и шахт, известные всей стране бригадиры, среди них и член Центрального Комитета КПСС Виталий Семенович Костин.

А может, начать с того, что пятнадцать преподавателей техникума являются авторами учебников, книг? Николай Степанович Петров, возглавляющий теперь учебно-методический кабинет Министерства угольной промышленности, известен как создатель «Геодезии». Шахтеры хорошо знают книгу «Проведение и крепление подземных горных выработок» Арсентия Степановича Мокринского. Несколько учебных пособий написал нынешний директор техникума, кандидат экономических наук Борис Викторович Гриф.

Знающие, пытливые люди воспитывают и пытливую смену. 45 учащихся горного удостоены медалей «Юный участник ВДНХ СССР». Оргкомитетом всесоюзной выставки техникум награждался дипломами всех трех степеней, несколькими серебряными и бронзовыми медалями. Прокопчане вышли победителями в IV зональном западно-сибирском смотре-конкурсе научно-технического творчества молодежи. Вторые призы за исследовательские достижения получили вчерашние школьники И. Ф. Чихов и В. А. Санечкин.

А есть еще в техникуме библиотека, насчитывающая более ста тысяч томов. Есть комната снятия психологических нагрузок. Есть общежитие, официально названное лучшим в отрасли. Есть наконец геологический музей, начало которому еще до революции положил знаменитый исследователь Сибири академик Владимир Афанасьевич Обручев.

Тут следует пояснить, что Прокопьевский горный—прямой потомок Томского коммерческого училища, носившего имя некоего цесаревича Алексея. В 1920 году это училище было преобразовано в Сибирский политехникум имени К. А. Тимирязева, а еще позднее расчленено на два самостоятельных учебных заведения, в том числе готовящее техников для шахт. В начале тридцатых годов, когда в Прокопьевске закладывались мощнейшие по тем временам угледобывающие предприятия, сюда и перевели Томский горный техникум. Вместе с ним на новое место переехала и богатейшая коллекция минералов.

Спортсмены, наверное, обидятся, если не упомянуть их клуб «Молодой горняк», разросшийся с 1966 года до четырнадцати могучих секций.

Нельзя обойти вниманием и строительный отряд. Только в колхозе «Путь к коммунизму» Промышленновского района, одна из улиц центральной усадьбы которого в честь стройотрядовцев техникума названа Студенческой, им выполнено работ на полтора миллиона рублей. Зерносклад, доильные площадки, кормоцех, силосные траншеи—все это дело рук комсомольцев Прокопьевского горного.

— Так с чего все-таки начать корреспонденцию?—спросил я заместителя директора по воспитательной работе Татьяну Васильевну Сыркашеву. — Что вам дороже всего?

— Знаете, — сказала она помедлив, — недавно такой случай произошел. С одной стороны, не очень веселый, а с другой...

Случай вот какой.

Одного учащегося, что называется, понесло: стал пропускать занятия, лекции, пропадать неизвестно где. Вызвали из Ленинска-Кузнецкого отца:

— В вашем городе, — говорят ему, — есть свой горный техникум. Там бы и учиться парню под постоянным родительским присмотром.

— Ну уж нет, — воспротивился потомственный шахтер. — Прокопьевский горный кончал я, мой отец и мой брат получили здесь дипломы, пусть и сын набирается ума в нашей семейной академии.

И правда: целые династии прошли через аудитории техникума. Скажем, с последовательным разрывом в десять—пятнадцать лет отучились здесь Иван Дмитриевич Яценко, его сыновья Тимофей и Андрей. И каждый заработал по диплому с отличием.

С годами слава горного не меркнет. На заочном отделении повышают свой профессиональный уровень рабочие из самых разных уголков Сибири, даже из Якутии.

Что ж, такими показательными фактами впору хоть начать, хоть закончить корреспонденцию.

П. БУГАЕВ,
корр. «Кузбасса».
г. Прокопьевск.

Фоторепортаж

В СИБИРСКОМ КРАСНОЗНАМЕННОМ

На огромной территории страны — от Урала до Байкала, от Северного Ледовитого океана до границ с Монголией несут службу воины Краснознаменного Сибирского военного округа.

НА СНИМКАХ: танковое подразделение на марше: в головной машине старший лейтенант А. В. Морозенко и механик-водитель ефрейтор А. Г. Графинштейн; воины-ракетчики выполняют учебную задачу у пусковой установки; комсомолец Сергей Теренчик прибыл в СибВО из Белоруссии.

Фото А. Кузярина.

ПО РОДНОЙ СТРАНЕ

● **РАПЛА (Эстонская ССР). Дружба — девиз фестиваля любительских фильмов, начавшегося в эстонском поселке Рапла. Программу смотра составили документальные ленты, рассказывающие о нерушимом братстве советских народов.**

● **ДНЕПРОПЕТРОВСК. Самым взыскательным хозяйкам понравятся электропылесосы «Ракета-9», серийный выпуск которых начал Днепропетровский агрегатный завод имени 50-летия СССР. Привлекательный внешний вид сочетается в них с улучшенными эксплуатационными качествами. Пыль теперь не будет оседать внутри агрегата — заводские конструкторы предусмотрели устройство для ее брикетирования.**

(ТАСС).

ДНЕВНИК ИСКУССТВ

КОНЦЕРТНЫЙ ФЕВРАЛЬ

В очередных абонементных концертах симфонического оркестра Кузбасса, которые пройдут в Кемерове, Белове, Киселевске, Прокопьевске и Новокузнецке, будут представлены Шестая симфония Чайковского, Пятая Бетховена и 27-я Мясковского, «Маленькая ночная серенада» Моцарта и «Римский карнавал» Берлиоза. В этих городах вместе с оркестром выступит народный артист РСФСР, лауреат Всесоюзного конкурса вокалистов им. Мусоргского Борис Мазун (бас). Он исполнит куплеты Мефистофеля из оперы Гуно «Фауст» и арию Мельника из оперы «Русалка» Даргомыжского. В конце месяца в Большом зале филармонии состоится премьера Концерта для трубы с оркестром известного советского композитора Арутюняна (солист В. Чеботарев).

Событием музыкальной жизни февраля станут, бесспорно, выступления в городах области народного артиста РСФСР, лауреата премии Ленинского комсомола Иосифа Кобзона. Где бы ни выступал этот артист — в столице или на БАМе, в заводском цеху или перед многотысячной аудиторией стадионов, — везде и всегда его концерты становятся подлинным праздником советской песни.

Он пел много, в разных настроениях — от лирической песни до песни-плаката, много работал, избавляясь от привычных шаблонов, и к концу 60-х в советской эстраде появился мастер, которому, пожалуй, не было равных в исполнении сочинений высокого гражданского и патриотического звучания. 70-е годы ознаменовались появлением баллад Таривердиева «Мгновение», «Где-то далеко», записанных певцом для фильма «17 мгновений весны», а к концу десятилетия Кобзон вновь поразил своих поклонников, подготовив целое отделение русской народной песни и старинного романса, «прочитанных» им свежо и неординарно. В Кузбасс Иосиф Кобзон приезжает в пору расцвета своего дарования, подготовив к этим гастролям ряд новых песен.

У наших зрителей высок авторитет Ленинградской эстрады. Группа артистов города на Неве во главе с композитором Игорем Петренко покажет эстрадно-музыкальное шоу «Популярные мелодии». Представление это поставлено с тонким вкусом, элегантно, в лучших традициях развлекательных программ Л. Утесова. Нестандартностью, броской яркостью отмечены аранжировки песен и эстрадных пьес, сделанные И. Петренко в духе хора и оркестра Поля Морна. Успеху ленинградского шоу способствует и прекрасный подбор солистов — среди исполнителей зрители встретят дипломанта Всероссийского конкурса исполнителей советской песни «Сочи-80» Светлану Калюжную, Лину Стачинскую, Виталия Ильинцкого, Юрия Алексеева.

Ценителей фольклора привлекут концерты Гуцульского ансамбля песни и танца и ансамбля Коми АССР—коллективов самобытных, опирающихся в своем творчестве на многообразие народного мелоса и хореографии и в то же время не чурающихся применения ритмов, рожденных веком космоса и стремительных скоростей.

Всего четыре концерта даст в городах области народный артист СССР, лауреат Государственной премии Евгений Беляев, в недавнем прошлом ведущий солист дважды Краснознаменного имени А. А. Александрова ансамбля песни и пляски Советской Армии. Кроме сочинений военной тематики, певец исполнит романсы Гурилева, Варламова, Булахова, русские народные песни.

Молодежи адресуют свои новые программы, составленные из песен советских и зарубежных композиторов, вокально-инструментальные ансамбли «Ровесники» и «Красны девицы».

Кузбасским зрителям хорошо знакомо имя мастера художественного слова народного артиста РСФСР Николая Сизова по его работе над образом В. И. Ленина, участию во многих программах музыкально-литературного лектория филармонии. Н. Сизов выезжает в гастрольную поездку по области с сольными концертами, в которых он будет исполнять литературные композиции «Блок, Есенин, Маяковский», «Они сражались за Родину» и «Любовью дорожить умейте».

Зарубежную эстраду представляют две очень известные певицы — Кати Ковач (Венгрия) и Радмила Караклич (Югославия). Лауреат международных эстрадных конкурсов и рок-фестивалей К. Ковач в нашу страну приезжает в третий раз. Все ее предыдущие концерты в Москве, Ленинграде, Вильнюсе проходили в переполненных залах.

Не увядает мастерство и хорошо знакомой зрителям югославской певицы Р. Караклич, победительницы многих международных песенных конкурсов, обладательницы нескольких «золотых» дисков. Эта артистка легко устанавливает контакт с залом, заряжая аудиторию молодой энергией, задором, праздничным настроением.

П. КОШЕЛЕВ,
старший музыкальный редактор.
г. Кемерово.

В Кемеровской филармонии прошли концерты ансамбля «Диалог». Музыканты познакомили любителей современной музыки со своей новой работой — концертом-поэмой «Я — Человек». Основу этого произведения составила поэма известного литовского поэта Ютинаса Марцинкявичуса.

Зрители тепло встретили новую программу коллектива.

НА СНИМКЕ: выступает ансамбль «Диалог».

Фото **Д. Коробейникова.**
г. Кемерово.

Как вас обслуживают?

СВЯЗЬ ДОЛЖНА БЫТЬ НАДЕЖНОЙ

Об этом пишут в «Кузбасс» многие читатели. О мерах по улучшению работы предприятий службы связи наш корреспондент беседует с главным инженером областного производственно-технического управления связи В. В. Жигулиным.

— Понятие «связь» многогранно и не исчерпывается каким-то одним видом связи, скажем, телефонной или почтовой. В орбиту нашего действия сегодня входят теле- и радиовещание, телеграф, почта, телефон — междугородный и городской, наконец — космическая связь. Мы уже «научились», к примеру, принимать изображения полос газет с помощью искусственного спутника Земли. Не за горами время, когда центральные газеты будут передаваться фотоэлектрическим способом.

— Как обстоит дело с телевещанием? Все ли кузбассовцы имеют возможность сегодня смотреть телепередачи?

— 99,9 процента. В том числе 97,5 процента жителей области смотрят цветные передачи. Вне сферы влияния телевидения остались только жители Горной Шории. Горный рельеф не позволяет там наладить передачи обычным способом. На помощь пришла система спутниковой связи «Экран».

Сложнее со второй программой. Ее пока могут принимать только три четверти владельцев телевизоров. Загвоздка здесь в отсутствии в ряде городов помещений, где мы могли бы разместить специальное оборудование. Крайне медленно строятся они в Анжеро-Судженске, Ленинске-Кузнецком, Таштаголе. Мы прилагаем все усилия, чтобы до конца пятилетки практически все кузбассовцы смогли смотреть телепередачи второй программы.

— Еще сравнительно недавно переговорить по телефону с абонентом из другого города Кузбасса или страны было весьма хлопотно. На ожидание уходило много времени. Сейчас как будто положение меняется...

— За последние три — четыре года налажена автоматическая телефонная связь с тринадцатью городами и районными центрами области и пятью городами страны. Причем переговорить можно в любое время суток. Этой возможностью ежедневно пользуются более десяти тысяч кемеровчан. А если учесть переговоры по заявкам, то ежедневно эти виды услуг оказываются более пятидесяти пяти тысячам кузбассовцев.

Понятно, что мы обязаны организовать дело так, чтобы человек затрачивал на переговоры минимум времени. Для этого в Кемерове и Новокузнецке введены в строй автоматические переговорные пункты. В других городах в удобных местах установлены телефоны-автоматы. Но здесь еще много требуется сделать. Например, в этом году установим автоматику в Ленинске-Кузнецком, Мариинске, Березовском, Юрге. Ведем подготовительные работы и в Яшкине.

Добиваемся, чтобы в городах с районным делением было не менее двух переговорных пунктов в каждом районе. Думаю, кемеровчанам будет интересно узнать, что новая станция АТС-28, оснащенная современным оборудованием из ГДР, позволяет набирать номер иногороднего абонента меньшим числом цифр — без последних шести. В дальнейшем все станции в Кузбассе получат такое оборудование.

— В редакционной почте немало писем о том, как трудно добиться, чтобы в квартире установили телефон. Люди ждут нередко годами.

— Здесь не все зависит от нас, связистов. АТС сейчас загружены до предела, требуются новые станции. Но строительство их идет крайне неудовлетворительными темпами. Медленно строят в Новокузнецке, Киселевске, Крапивинском, Осинниках. А ведь желающих иметь в квартирах телефон уже перевалило за 150 тысяч. До конца пятилетки мы сможем удовлетворить заявки только 60 тысяч человек. В первую очередь стараемся пойти навстречу людям, нужда которых в телефоне особенно остра, — фронтовикам, инвалидам Отечественной войны. В прошлом году установили телефоны в квартирах 1600 ветеранов войны.

Связь должна работать четко. Продумали режим работы ремонтных служб, наиболее удобный для абонентов. Для более оперативного выполнения заявок на ремонт будет выделен дополнительный автотранспорт.

— А как решается вопрос с упорядочением режима работы почтовой связи?

— Сейчас многие отделения закрываются в семь часов вечера. Это создает неудобства для жителей. Теперь отделения связи будут работать до восьми — девяти вечера. А в сельской местности — с прерывным рабочим днем. Сельский труженик может обратиться за услугами или утром до работы, или вечером — после.

Перестраивается и работа киосков и магазинов «Союзпечати». Две трети их будут работать с семи—восьми утра до восьми—девяти вечера. Мы имеем уже опыт работы по такому удлиненному графику. В Кузбассе около шестидесяти киосков открываются в семь утра.

Интервью взял
В. ПИРОЖНИКОВ.
г. Кемерово.

Хоккей

Борьба обостряется

Начались игры второго круга первенства областного центра по хоккею.

В этом сезоне за звание чемпиона города борются восемь команд: «Спартак» и «Спартаковец» из ЖЭКа № 7 Ленинского района, «Строитель» треста «Строймеханизация», «Локомотив», «Метеор» Кемеровской ГРЭС, «Металлист» завода «Строммашина», «Связист» Кемеровского высшего военного командного училища связи и «Монтажник» треста «Запсибметаллургмонтаж».

Основная борьба за лидерство развернулась между «Спартаком» (тренер В. Латышев) и «Метеором» (В. Дмитриев). Команды от тура к туру шли с одинаковым количеством очков. В матче между собой «Спартак» выиграл 6:5 и занял лидирующее положение.

В «Метеоре» выступают в основном молодые хоккеисты, но все-таки тон в игре задают более опытные спортсмены.

Уверенно провели матчи на заключительном этапе первого круга и хоккеисты «Строителя». Эта команда нанесла пока единственное поражение лидеру — 10:5.

Не всегда ровно выступает «Локомотив».

Сдали свои позиции хоккеисты «Связиста». Если в минувшие годы эта команда всегда боролась за высокие места в первенстве, то в этом сезоне она находится в нижней части таблицы.

Приятно отметить тот факт, что в первенстве принимают участие много молодых хоккеистов.

На [illegible] проведение матчей большое влияние оказывает отсутствие у многих команд хоккейных площадок. Пожалуй, только «Спартак» и «Метеор» имеют хоккейные поля, которые полностью отвечают условиям проведения игр такого ранга.

Так выглядит таблица первенства:

	И	В	Н	П	Ш	О
«Спартак»	8	7	0	1	73-49	14
«Метеор»	9	6	2	1	105-44	14
«Строитель»	8	5	0	3	128-36	10
«Спартаковец»	9	3	4	2	67-58	10
«Локомотив»	8	4	1	3	68-62	9
«Металлист»	9	3	0	6	64-54	6
«Связист»	9	2	1	6	87-99	5
«Монтажник»	8	0	0	8	2-196	0

А. ДОБРЫНИН,
член президиума областной федерации хоккея.
г. Кемерово.

Лидер укрепляет позиции

Красноярский «Енисей», одержав 2 февраля на своем поле победу над командой кемеровского «Кузбасса» — 19:3 (5:1), укрепил лидирующие позиции в чемпионате страны по хоккею с мячом. В этом матче особенно отличились красноярцы Пашкин и Ломанов, забившие 8 и 6 мячей соответственно.

В этот день состоялись еще четыре матча: «Родина» — «Зоркий» — 5:4, «Динамо» (Алма-Ата) — СКА (Хабаровск) — 4:2, «Вымпел» — СКА (Свердловск) — 5:2, «Водник» — «Старт» — 2:2.

У «Енисея» сейчас 29 очков (после 16 матчей).

(Корр. ТАСС).

«ПАНОРАМА» № 5

Сегодня поступил в продажу очередной номер еженедельника газеты «Кузбасс» — «Панорама». На его страницах афиша Кемеровской филармонии, цирка, театра оперетты Кузбасса, реклама спортивных товаров, холодильников. В номере помещены программа телевидения на будущую неделю, объявления бюро по трудоустройству населения, а также объявления читателей.

В «Панораме» напечатаны кроссворд, советы по ведению домашнего хозяйства.

ПОГОДА

Гидрометбюро сообщает:

4 февраля днем по области ожидается облачная с прояснениями погода, небольшой снег, слабая метель. Ветер западный 7—12 метров в секунду. Температура 5—10, местами до 15 градусов мороза.

Вторая страница сегодняшнего номера — сменная.

Редактор Н. А. БУРЫМ.

Адрес редакции: 650630, ГСП, г. Кемерово, проспект Октябрьский, 28. Телефоны: приемной редактора 52-32-74, заместителей редактора 52-36-45, 52-52-66, ответственного секретаря 52-33-59, отделов: партийной жизни 52-55-47, 52-66-22, пропаганды 52-53-23, 52-64-88, Советов народных депутатов 52-62-33, 52-32-74, 52-59-65, культуры 52-54-23, 52-65-47, тяжелой индустрии 52-35-66, 52-51-23, 52-42-01, химической и легкой промышленности 52-39-34, 52-50-45, сельского хозяйства 52-37-33, 52-49-78, 52-44-23, строительного 52-38-23, 52-46-22, 52-45-29, 52-57-67, писем и рабселькоров 52-05-22, 52-06-01, 52-08-29, 52-07-45, 52-03-22, информации и спорта 52-47-45, 52-48-65, иллюстрации 52-14-12, 52-25-23, еженедельника «Панорама» 52-18-78, прием информации 52-34-56, общественной приемной 52-02-10, директора издательства 52-79-10, объявлений 52-69-33, бухгалтерии 52-70-10. Собственные корреспонденты: в Белове 2-29-27, Мариинске 31-20, Междуреченске 2-20-68, Новокузнецке 7-02-04, Прокопьевске 2-17-34, Юрге 2-17-83.

ОП 07083. Типография издательства «Кузбасс». Индекс 51901. 1 2. Заказ № 28.