Кемеровская областная научная библиотека

Пролетарии всех стран, соединяйтесь!

КУЗБАСС

ОРГАН КЕМЕРОВСКОГО ОБКОМА КПСС И ОБЛАСТНОГО СОВЕТА НАРОДНЫХ ДЕПУТАТОВ

Газета издается с 7 января 1922 года

№ 268 (18098)

ВТОРНИК, 22 НОЯБРЯ 1983 года

Цена 3 коп.

В НОМЕРЕ

✦ Ударный темп междуреченских горняков. 1 стр.
✦ Профсоюз и дисциплина труда. 2 стр.
✦ Космическая вахта завершается. 3 стр.
✦ Хоккей с мячом: флаг чемпионата СССР поднят! 4 стр.

БЛАГОУСТРОЙСТВО БЕЗ КАНИКУЛ

Кому не хочется видеть свой родной город, поселок, село красивым, чистым, нарядным, утопающим в зелени! Но ведь известно: ничего само собой не делается. И чем сложнее задача, тем труднее ее решение. Благоустройство требует усилий многих и многих людей, немалых затрат, техники, материалов. Но, пожалуй, успех этого важного дела определяется главным образом неравнодушным отношением всех причастных к нему. Можно сколько угодно разглагольствовать о любви к родному краю и в то же время палец о палец не ударить, чтобы сделать его лучше. Грош цена таким заверениям.

Бюро обкома КПСС, исполком областного Совета народных депутатов, президиум областного совета профессиональных союзов и бюро обкома ВЛКСМ в апреле нынешнего года обратились ко всем жителям нашей области: «Превратим Кузбасс в благоустроенный и красивый край!». Населению предлагалось принять активное участие в благоустройстве: отработать в свободное время по 30—40 часов каждому.

Обращение нашло горячий отклик среди жителей области. На 1 ноября на благоустройстве уже отработано 6.243 тысячи человеко-дней, почти на 800 тысяч больше, чем за этот же период в прошлом году.

В июне сессия областного Совета народных депутатов была посвящена вопросам благоустройства. Принята конкретная программа благоустроительных работ в области до конца пятилетки и до 1990 года.

Исполком областного Совета народных депутатов строго контролировал ход выполнения заданий, оперативно принимались меры к нерадивым, гор-райисполкомам оказывалась практическая помощь.

Из выделенных на благоустройство в этом году 80 миллионов рублей освоено около 64 миллионов. Целый ряд заданий значительно перевыполнен. Отремонтировано 1.426 тысяч квадратных метров фасадов зданий—120 процентов, построено более 416 километров дорог —117 процентов, капитально отремонтировано 827 километров дорог — 123,4 процента. В городах, селах и рабочих поселках прибавилось зелени, введено в строй почти 65 гектаров газонов.

Не секрет, что успех сопутствует тому, кто берется за дело с душой, с решимостью достигнуть цели.

«Кузбасс» недавно рассказал об интересной работе Тисульского поселкового Совета. Там сумели дойти до каждого жителя, помогли им понять жизненную необходимость благоустройства, и люди охотно трудились. Поселок за последние два года преобразился, словно помолодел, появились новые сады и парки.

Топкинский горисполком строит работу на основе комплексных планов по благоустройству, контролирует их реализацию. Исполкому удалось организовать действенное соревнование. Планы капитального ремонта жилых домов, строительства и реконструкции дорог, линий уличного освещения, водопроводных и канализационных сооружений из года в год перевыполняются. Город не раз выходил победителем в областном соревновании.

Городу Новокузнецку два года подряд присуждается первое место во Всероссийском соревновании. Его опыт следует изучить, ввести в практику в других городах Кузбасса. Отмечена хорошая работа города Осинники.

Успехи эти, несомненно, говорят прежде всего о том, чего можно добиться, если отнестись к делу с должной мерой ответственности.

Однако было бы неправомерным за этими достижениями не видеть недостатков и просчетов. В ряде городов и районов исполкомы проявили неоправданную беспечность, в результате с заданиями по благоустройству не справились. Особенно плохо обстоит дело с капитальным ремонтом жилых домов. Задание по области выполнено всего на 53,3 процента. А в Прокопьевске — менее трети, Гурьевске — 27 процентов, в Прокопьевском районе — 20 процентов.

Похвально стремление навести внешний лоск на фасады домов. Но не следует забывать и о квартирах, где не поступает холодная вода, в запущенном состоянии отопительная система и т. д. Это вызывает справедливые нарекания трудящихся.

«В нашем доме подновили фасад, — пишут в редакцию «Кузбасса» жители дома по Первому Тульскому переулку, 2, областного центра, — и на этом руководители коммунальной службы объединения «Северокузбассуголь», очевидно, посчитали ремонт законченным. А ведь последние три года тепло в квартиры совсем не поступает. От постоянной сырости разрушаются потолки, стены, гниют полы. На все наши просьбы и жалобы коммунальщики отделываются обещаниями».

Здесь уже не только упущения и недоработки — безответственное отношение УЖКХ «Северокузбассугля» к своему жилому фонду. Исполкомам местных Советов народных депутатов, руководителям предприятий и организаций необходимо приложить максимум усилий, чтобы наверстать упущенное, выполнить годовые задания по капремонту жилья. Следует укреплять материально-техническую базу коммунальной службы, увеличивать постоянный маневренный жилой фонд.

Несмотря на то, что ежегодно в Кузбассе высаживаются миллионы деревьев и кустарников, зеленых насаждений общего пользования—парков, садов, скверов — далеко недостаточно. Определена задача—к концу текущей пятилетки иметь не менее 15 кв. м зеленых насаждений на каждого жителя, ежегодно увеличивая их прирост на один—полтора квадратных метра.

Для того, чтобы было в достатке посадочного материала, в этой пятилетке требуется построить новые питомники общей площадью 425 гектаров. Однако только в Прокопьевске ввели в строй пять гектаров питомника (задание года). В Кемерове же построили менее десятой части запланированного — 0,6 га. А в Белове, Анжеро-Судженске, Юрге к строительству питомников не приступали.

Забыто хорошее начинание новокузнечан — продолжать посадки и зимой. Технология этого дела известна: нехитрое землеройное устройство, заготовленные загодя саженцы. В Новокузнецке было высажено немало декоративных деревьев в зимнее время, которые здравствуют и поныне.

Именно зимой необходимо заниматься подготовительными и ремонтно-профилактическими работами, заранее предусмотреть все необходимое для следующего этапа благоустройства в 1984 году. Ведь из-за несвоевременного, некачественного ремонта оборудования на асфальтобетонном заводе треста «Кемеровоспецдорремстрой» были частые срывы, затягивался ремонт дорог.

Следует определить, где брать инертные материалы, подготовить карьеры, подъезды и дороги к ним, организовать завозку щебня к местам складирования, подготовить дорожную технику, составить график работ. Использовать все местные возможности.

Давно ведется разговор о налаживании на Кемеровском коксохимическом заводе производства каменноугольной смолы. Пора от слов перейти к делу. Это бы сняло остроту проблемы с нефтебитумом.

Сейчас идет разработка паспортов улиц, домов. Что нужно, чтобы они соответствовали современным требованиям! Этим заняты архитекторы, строители, коммунальщики. Потребуются различные лесоматериалы. Плановому отделу облисполкома надо загодя продумать размещение заказов среди леспромхозов. В селах начать заготовку штакетника.

Зима— время активной подготовки к большим делам. Нельзя упускать такой возможности.

КОММУНИСТЫ ВОСЬМИДЕСЯТЫХ

КОМСОМОЛЬСКО - МОЛОДЕЖНАЯ бригада Рудольфа Стахеева является одним из лучших горняцких коллективов Новокузнецка. Коммунисты Орджоникидзевского района избрали знатного бригадира делегатом на XIX областную партконференцию.

НА СНИМКЕ: Р. Стахеев с товарищами по бригаде Э. Шевелевым и С. Седовым.

Фото Ю. Сергеева.

г. Новокузнецк.

XI ПЯТИЛЕТКА ГОД ТРЕТИЙ

Мыски

На разрезе «Сибиргинский» первыми выполнили годовой план горняки участка № 7.

Дополнительно к заданию коллектив добыл уже более восьмидесяти тысяч тонн топлива. Участок № 1, также выполнивший годовой план, отправил потребителям почти девятьсот тысяч тонн угля. Весомый вклад в успех участков внесли экипажи А. Савинова и П. Савочкина, переработавшие соответственно миллион и полтора миллиона кубометров горной массы. Всего на «Сибиргинском» в счет 1984 года трудятся уже шесть экскаваторных бригад.

☆ ☆ ☆

В среднем на пятьдесят килограммов удалось увеличить вес грузов в каждом вагоне на станции Томусинский.

Кроме того, совместно с работниками вагонного парка железнодорожники ускорили обработку вагонов на 10—20 минут. В результате станция отправила сверх плана с начала года почти четыреста тысяч тонн топлива. На счету семьи Л. Зуевой 1400 дополнительных вагонов, адресованных в разные города страны.

В. ШЕВЦОВ.

Мариинск

Свыше тридцати швей фабрики «Кия» почти на три месяца раньше срока завершили личные годовые планы.

Особенно отличилась Валентина Ивановна Домничева. Она первой на предприятии выполнила задание одиннадцатой пятилетки.

☆ ☆ ☆

Новаторы спирткомбината в этом году внесли свыше четырех десятков рационализаторских предложений.

Почти все они внедрены в производство, дав экономический эффект в тридцать тысяч рублей. За пятилетку рационализаторы комбината обязались сэкономить четверть миллиона рублей.

П. ГЕРАСИМОВ.

Киселевск

Завод «Гормаш» выпустил с начала года товаров народного потребления на 750 тысяч рублей.

Из отходов основного производства предприятие изготавливает семь изделий массового спроса — гладильные столы, складные стулья, кулинарные противни и другое. В цехе, где эти товары производятся, многие технологические процессы механизированы. В дополнение к имеющимся линиям недавно здесь установлены автоматы покраски и хромирования изделий.

В. ИЛЯСОВ.

Человек и его дело

ВМЕСТЕ С СЫНОВЬЯМИ

— Посмотри тут, — наказывает Иван Васильевич напарнику В. М. Старченкову. — Я сбегаю к мониторщикам.

В привычке бригадира все самому досмотреть. Знает Иван Васильевич, что от гидромониторщика зависит главное. Нужно так подрезать забой, чтобы в один прием свалить не менее пяти тысяч кубометров грунта, да так его положить, чтобы и работать удобно было.

Не одного человека обучил И. В. Ефимов искусству владеть мощной водяной струей. Старший товарищ, наставник учит молодежь мастерству, трудолюбию.

Таким знают его вот уже три десятка лет на разрезе имени 50-летия Октября. Здесь начал такелажником, стал механизатором. Уже пять лет в бригадирах. Его коллектив успешно справляется с заданием.

С переходом работы гидроустановок на нижние горизонты машинист И. В. Ефимов в содружестве со специалистами разреза принимает новый метод разработки забоев. Подготовленный к смыву грунт взрывают, а затем экскаватором перелопачивают в забой под струю гидромонитора. Такой метод позволяет успешнее транспортировать тяжелые грунты.

Участку гидромеханизации зачастую приходится сталкиваться с нехваткой бульдозеров, тракторов. Иван Васильевич давно уже сварил поворотное колено, что дало возможность смывать за один прием не менее 200 тысяч кубометров грунта вместо 50.

Три сына ветерана отлично трудятся в коллективе разреза. Старший, Сергей,— машинист бурового станка.

Средний, Виктор, слесарь на энергоучастке. Младший, Александр, как вернулся из армии, пошел на курсы грейдеристов. Вот уже около года строит дороги на разрезе.

Л. ПЕТРОВ.

г. Белово.

РАБОТАТЬ БЕЗ ОТСТАЮЩИХ

ОБРЕТАЯ ДИНАМИЧНОСТЬ

С первого ноября горняки Междуреченска работают с опережением пятилетнего плана. Понадобилось лишь десять месяцев, чтобы погасить 452 тысячи тонн долга, сложившегося за предыдущие два года. Этот факт и стал темой беседы корреспондента «Кузбасса» П. Шабрихина с первым секретарем Междуреченского горкома партии С. К. ПРОСКУРИНЫМ.

— Хотелось бы уяснить, Сергей Кириллович, не за счет ли сокращения плана угледобычи по городу перекрыт такой минус?

— Планы городу даются только в возрастающей прогрессии. Угледобыча на руднике развивается все более динамично. Только за текущий год ее прирост достигнет — без ввода новых мощностей — 1,4 миллиона тонн. Впервые наши горняки выйдут на рубеж годовой добычи в 28,5 миллиона тонн. Три года назад мы добывали на 3,7 миллиона тонн меньше.

— Почему же город оказался в отстающих?

— По итогам первых двух лет пятилетки у нас оказались в долгу четыре угледобывающих предприятия из девяти. Они недодали к плану 1422 тысячи тонн угля. Причем разрез «Ольжерасский» — 1139 тысяч. Разрез организовали из участков открытых горных работ двух шахт на голом по существу месте. Ни производственно-бытовой, ни ремонтно-складской базы. Горные работы запущены. А смежник — Междуреченская автобаза — и того слабосильней.

По нашей просьбе объединение «Кемеровоуголь» оказало помощь. И сам молодой коллектив противопоставил трудностям роста энергию инициативы и соревнования. Много строит. Мы ожидаем, что «Ольжерасский» закончит год с плюсом.

Но главное до сих пор не решено. По-прежнему не создана собственная база разреза. Нужно срочно и всесторонне укреплять Междуреченскую автобазу.

— А остальные отстающие?

— «Томская» была полностью выведена из строя эндогенным пожаром. Нам удалось ее быстро восстановить. Сегодня коллектив «Томской» не только перешагнул доаварийный уровень, но и справляется с повышенным планом. Первому, и пока единственному из четверки, ему удалось рассчитаться с задолженностью двух лет.

Разрез «Томусинский» допустил отставание из-за неувязок производственного характера, высокой аварийности, недооценки смежников с Томусинской автобазы и Междуреченского погрузочно-транспортного управления. Бюро горкома партии поправило руководителей разреза. К концу года у «Томусинского» останется лишь небольшой долг из 123 тысяч, и окончательно рассчитается с государством в первом полугодии нового года.

Шахта имени Шевякова, наконец...

— Вопрос об этой шахте и о других хронически отстающих затрагивался на последнем пленуме обкома КПСС. Какую позицию определил в связи с этим горком?

— Кадровых перестановок, думаю, было достаточно. Директором сегодня работает специалист с многолетним стажем главного инженера. Главным инженером —вчерашний секретарь парткома, он же до того—главный технолог. Секретарем парткома избран заместитель директора по производству. Слово теперь за объединением «Южкузбассуголь». Оно по существу притормозило техническое перевооружение шахты. Действуют там однотипные комплексы КМ-81 и КМ-130. А ведь наклонные пласты требуют нового подхода. Почему бы не попробовать те крепи, что с успехом применяются в аналогичных условиях на нашего и других бассейнов?

— В «Южкузбассугле» разделяют вашу точку зрения?

— Да. Хочу заметить, что развитие угледобычи выигрывает прежде всего там, где производственные объединения и партийные комитеты понимают друг друга. Вот так согласно провели мы с объединением «Южкузбассуголь» ударную декаду в сентябре. Так же взаимосложенно организуем месячники ускоренной подготовки очистного фронта.

Или другой пример. Нынче бюро горкома взяло за твердое правило ежемесячно заслушивать персональные отчеты руководителей шахт и разрезов, автобаз и погрузочно-транспортных управлений. Анализ отчетов служит конкретным основанием для деловых диалогов с объединениями. Так, на бюро в начале октября руководители «Ольжерасского» заявили, что октябрь завершат с минусом в 50 тысяч тонн. Разумеется, мы не могли согласиться с провалом. Высказали свои соображения «Кемеровоуглю». И «Ольжерасский» выполнил октябрьский план.

— А кто же на руднике обеспечивает прирост добычи?

— С начала пятилетки годовая продуктивность «Распадской» возросла на 954 тысячи тонн. «Междуреченского» — на 824 тысячи. «Красногорского» — на 782 тысячи, шахты имени В. И. Ленина—на 412 тысяч. На всех разрезах и шахтах значительно перекрыты установленные производственные мощности. Производительность труда повышена на 1,7 процента. Соревнование идет за дальнейшую комплексную механизацию горнотранспортных работ, за совершенствование технологии и организации труда.

Развиваются бригадные формы. На всех шахтах в очистных, подготовительных и монтажных бригадах внедрен коэффициент трудового участия. Оправдывает себя новое формирование—бригада-участок, где повременщики (электрослесари и горнорабочие) получают от тонны угля как члены бригады. Ставим задачу: на всех шахтах заинтересовать вспомогательный персонал в высоком конечном результате.

В авангарде всех добрых дел идут, как всегда, коммунисты. В угольной промышленности города трудится более трех тысяч членов КПСС. В нынешней пятилетке вновь создано 6 первичных и 38 цеховых парторганизаций, 49 партгрупп. Утверждены 323 парторганизатора. Созданы партийные комитеты на разрезе «Красногорский», на очистном и подготовительном блоках «Распадской». Горком стремится приблизить структуру партийных органов к структуре производственной сферы. Возросла партийная прослойка среди рабочих ведущих профессий, влияние коммунистов в массах.

— И каковы же перспективы горняков Междуреченска?

— Рудник богат традициями самостоятельного расширения предприятий. Разрез «Красногорский», например, выдаст нынче 6,7 миллиона тонн угля, хотя проектировался лишь на 300 тысяч. Шахта имени В. И. Ленина приостановила падение добычи и наращивает ее из года в год. «Распадская» и разрез «Междуреченский» ввели по новому горному участку. Однако хозспособ порой не находит должной поддержки у руководителей объединений. Финансирование, стройматериалы, оборудование — это же не вопросы шахт и разрезов!

Надо проявлять себя, наверное, и самим шахтостроителям. Комбинату «Кузбассшахтострой» следует в ближайшие 2—4 года завершить реконструкцию шахт «Томская» и им. В. И. Ленина. Суммарная прибавка мощности превысит два миллиона тонн.

Второй крупный вопрос: если на шахтах удалось переломить и преодолеть отставание на подготовке очистного фронта (плюс с начала пятилетки — семь километров), то на открытых горных работах такого нам не добиться без решительных мер со стороны объединения «Кемеровоуголь». Внимание должно быть направлено на развитие транспорта, на укрепление Томусинской и Междуреченской автобаз. Нужна и дорожная техника.

В целом за нынешний год горняки Междуреченска добудут дополнительно свыше полумиллиона тонн топлива. План трех лет пятилетки перекроют более чем на сто тысяч тонн. Особо заботимся о поставках угля для металлургии. Сверхплановый счет в текущем году по коксующимся маркам доведем до полумиллиона тонн.

ЗАСЕДАНИЕ КОМИССИИ

18 ноября под председательством члена Политбюро ЦК КПСС, первого заместителя Председателя Совета Министров СССР Г. А. Алиева состоялось заседание комиссии Политбюро ЦК КПСС по руководству и контролю за разработкой комплексной программы развития производства товаров народного потребления и системы услуг населению.

На заседании были обсуждены меры по организации разработки комплексной программы на двенадцатую пятилетку и более длительную перспективу. С сообщениями по этому вопросу выступили заместители председателя Госплана СССР В. П. Лахтин, С. А. Ситарян.

Комиссия отметила, что в ходе разработки программы должны быть выработаны конкретные меры, направленные на все более полное удовлетворение растущих потребностей советских людей на основе роста производства, повышения его эффективности и ускорения научно-технического прогресса, комплексного подхода к решению социально-экономических и производственных задач. Предстоит выработать систему мер по повышению экономической заинтересованности и ответственности промышленности, торговли и сферы обслуживания, развитию инициативы и более широкому использованию возможностей министерств и ведомств, республик, краев и областей в обеспечении потребностей населения в высококачественных товарах и разнообразных услугах.

Обращено внимание на необходимость ускорения химизации легкой промышленности и ее технического перевооружения на базе широкого использования современной техники и технологии, улучшения обеспечения отрасли сырьем и материалами. В области производства товаров культурно-бытового и хозяйственного назначения должны быть полнее учтены возможности всех отраслей промышленности, каждого предприятия в увеличении выпуска изделий высокого технического уровня и качества за счет создания специализированных цехов и участков, улучшения инженерного обеспечения.

В развитии системы услуг обращено внимание на то, чтобы обеспечить всестороннее удовлетворение растущих запросов населения во всех видах бытовых, коммунальных, строительно-ремонтных, транспортных и других услуг, улучшить качество и культуру обслуживания населения, повысить мобильность службы быта. Надо активнее использовать для расширения сферы услуг возможности, которыми располагают организации и предприятия строительных и промышленных министерств и ведомств местные органы.

В работе комиссии приняли участие кандидат в члены Политбюро ЦК КПСС, Председатель Совета Министров РСФСР В. И. Воротников, секретари ЦК КПСС И. В. Капитонов, Н. И. Рыжков, заместители Председателя Совета Министров СССР И. В. Архипов, Н. К. Байбаков, И. И. Бодюл, Г. И. Марчук, министры СССР, заместители председателей Советов Министров союзных республик, ответственные работники ЦК КПСС, Совета Министров СССР, ВЦСПС и ЦК ВЛКСМ.

На заседании комиссии выступили Г. А. Алиев, В. И. Воротников, И. В. Капитонов, Н. И. Рыжков.

ПО РОДНОЙ СТРАНЕ

▲ ВЛАДИМИР. С учетом предложений механизаторов страны создан трактор новой модификации — модели «Т-30» коллективом объединения «Владимирский тракторный завод имени А. А. Жданова». Первая партия машин досрочно отправлена на государственные испытания. От предшествующей модели они отличаются возросшей мощностью двигателей, более широким диапазоном применения в народном хозяйстве, комфортабельностью.

▲ ХАРЬКОВ. Новые данные о структуре ионосферы Земли получены харьковскими радиоволн, радиоастрономами. Инструментом исследования верхнего слоя атмосферы «отвечающего» за распространение радиоволн, послужила лунная тень во время солнечных затмений. Изучение процессов, происходящих в ионосфере во время изменения освещенности, поможет повысить надежность радиосвязи.

(ТАСС, 21 ноября).

НОВОСТИ СОБЫТИЯ ФАКТЫ

Орджоникидзевский район г. Новокузнецка

Клад земли кушеяковской

Проходчики шахты «Нагорная» нарезали еще одну лаву на новом Кушеяковском месторождении. В ней бригада монтажников второго участка ведет подготовительные работы.

Как ожидается, комсомольско-молодежная бригада Р. Н. Стахеева приступит здесь к очистным работам не позднее декабря. Первые тонны угля нового месторождения добыла бригада Героя Социалистического Труда А. Ф. Никитина ровно год назад.

По-прежнему впереди

Десять лет назад очистные бригады Л. Г. Ювженко и М. Н. Решетникова первыми на шахте «Зыряновская» добились годовой производительности в полмиллиона тонн. Одними из первых они удостоились звания бригады коммунистического труда.

Сейчас на «Зыряновской» десять коллективов и без малого 1300 ударников коммунистического труда. Впереди по-прежнему бригада М. Н. Решетникова. Теперь она работает на уровне годовой производительности в 1 миллион 600 тысяч тонн.

Юбилей Дворца

30-летие отметил коллектив Дворца культуры имени XIX партсъезда шахты «Байдаевская».

Построенный на месте болота Дворец стал не только украшением шахтерского поселка, но и его очагом культуры. Так, агитбригада, танцевальный и вокальный ансамбли этого учреждения — многократные призеры различных смотров и конкурсов.

Рукопожатие поколений

Давняя прочная дружба связывает горняков шахты «Юбилейная» и СГПТУ № 24.

Уже четырнадцать горняцких бригад стали коллективными наставниками учащихся. Шефы и их подопечные—частые гости друг у друга. Встреча, которая состоялась на днях, будет памятной пособому. На ней были заключены договоры на дальнейшее содружество и определена программа действий на предстоящий год.

Цех здоровья

Свыше 40 тысяч трудящихся поправили здоровье в профилактории шахты «Зыряновская» за 25 лет его работы.

Горняцкий цех здоровья— неоднократный победитель в областном и Всесоюзном соревновании.

Теперь он ежегодно обслуживает до 1900 человек.

А. ЦЫРЯПКИН,
корр. «Кузбасса».

Книжная полка специалиста

ЗАЩИТА ОТ ОГНЯ

Во внедрении систем предупредительных мероприятий по противопожарной защите объектов всех отраслей народного хозяйства специалистам окажет глубокую, грамотную и всестороннюю помощь справочник «Пожаро-профилактическая работа на промышленных предприятиях», выпущенный в свет Стройиздатом вторым, переработанным и дополненным изданием.

Авторы нового пособия О. М. Волкова, А. В. Левин, И. П. Рафа, И. В. Смирнов описывают организацию профилактической работы на промышленных предприятиях, порядок внедрения и эксплуатации пожарной автоматики. Показана роль инженерно-технических работников, добровольных пожарных дружин, рабочих и служащих в предупреждении и тушении пожаров. Здесь же приведены причины нарушений противопожарного режима, материалы расследования пожаров на промышленных предприятиях.

Добрым советчиком станет и новое пособие: «Опасность дыма и дымозащита». Оно переведено с английского языка и выпущено Стройиздатом в помощь инженерно-техническим работникам проектных и научно-исследовательских учреждений и организаций. В книге изложены основные принципы расчета и проектирования систем противопожарной защиты — наиболее важного фактора, обеспечивающего безопасность людей при пожарах в зданиях.

А. ДОРОШЕНКО.

г. Кемерово.

ДИСЦИПЛИНА И МЫ

Профсоюзная жизнь

На днях состоялся очередной пленум областного совета профсоюзов. С докладом «О ходе выполнения мероприятий облсовпрофа по укреплению дисциплины труда, сокращению текучести кадров и дальнейшем повышении эффективности применения мер дисциплинарного и общественного воздействия в свете требований ЦК КПСС» выступил председатель облсовпрофа Б. И. Окушко.

Это был чрезвычайно важный разговор, который еще раз заставил и рабочих, и руководителей утвердиться в мнении: дисциплина должна быть такой же заботой, как и производственный план. Безусловно, ныне она стала предметом внимания каждого трудового коллектива. «Я работаю на предприятии восемь лет, и сегодня хочу сказать, что в последний год, как никогда, остро чувствуется непримиримость ко всякого рода нарушениям. Принципиальнее стало мнение коллектива, активнее воздействие на лодырей и прогульщиков» — эти слова ударника коммунистического труда, электрослесаря Беловского цинкового завода Л. Б. Лобастовой нашли отклик в каждом выступлении.

В докладе были названы факты, убедительно свидетельствующие о том, что призыв ЦК партии всемерно крепить порядок и дисциплину нашел в Кузбассе поистине всенародную поддержку. На одиннадцати тысячах рабочих собраний с этой повесткой в области выступили 74 тысячи человек. Единодушно высказались они за безотлагательную необходимость самой решительной борьбы с любыми нарушениями государственной и трудовой дисциплины.

В этом трудно переоценить роль профсоюзных организаций. Они перестраивают свою работу, ищут наиболее эффективные формы воздействия на положения дел.

На шахте «Зыряновская», например, профком широко привлекает трудящихся к управлению производством и всемерно улучшает организацию труда. Если до введения в действие Закона о трудовых коллективах за дисциплинарным проступком, как правило, следовал приказ администрации, который затем обсуждался в коллективе, то сейчас сначала за нарушителя берется коллектив, а затем его мнение выражается в приказе. И, разумеется, принимаются меры к устранению причин, способствующих нарушению. Есть и другие примеры умелого использования коллективами своих прав в наведении порядка.

Но все же надо признать, что не везде начатое доводится до конца, а во многих случаях дальше слова дело вообще не идет. Права правами, пожелания пожеланиями, а с нарушителями и пьяницами часто по-прежнему ведут воспитательную работу лишь руководители. И на пленуме это отмечалось.

Почти каждое третье предприятие в области сейчас в долгу у государства. Хуже того, число отстающих предприятий возросло. К плану недодано продукции на 79,9 миллиона рублей. Велик ущерб, который наносят народному хозяйству области прогулы, неявки на работу с разрешения администрации, отвлечение рабочих ведущих профессий от основной работы. Существенно дополняют потери пьянство, аварии и несчастные случаи, происходящие из-за него, нарушения правил внутреннего трудового распорядка. Общие потери рабочего времени по области только в первом полугодии составили более 342 тысяч человеко-дней, в том числе из-за прогулов 157 тысяч.

Вину за это наряду с хозяйственными органами должны взять на себя и профсоюзные комитеты. В их распоряжении один из главных рычагов воздействия на подъем экономики, укрепление дисциплины, организованности и порядка — социалистическое соревнование. Но в его организации немало формализма.

На некоторых предприятиях условия соревнования составляются так, что способствуют скрытию нарушений трудовой дисциплины. Если бригада фиксирует прогул, то она несет за это и моральный, и материальный урон. Выходит, в этой ситуации выгоднее скрыть нарушение и оказаться в лидерах.

Очевидно, что условия соревнования должны предусматривать поощрение коллектива, не оставившего без внимания любое нарушение, а, с другой стороны, содержать санкции за скрытие прогула, как это делается, к примеру, на прокопьевском заводе «Электромашина».

Из поля зрения организаторов соревнования нередко выпадают коллективы и работники, которые работают плохо. Немало упущений и в практике подведения итогов трудового состязания. Так, профкомы многих строительных организаций Юрги не снимают с «вооружения» практику присуждения классных мест коллективам, имеющим нарушения трудовой дисциплины, допустившим перерасход топливно-энергетических ресурсов.

Жизнь показывает, что в коллективах, включившихся в движение за коммунистическое отношение к труду, уровень трудовой дисциплины значительно повышается. Соревнование, развернувшееся в честь 25-летия этого движения, принесло положительные результаты и в то же время обнаружило настоятельную необходимость более пристального внимания к организации движения.

О забвении некоторых ценных трудовых починов сказал в выступлении на пленуме секретарь обкома КПСС Ю. Г. Ананьин. В свое время говорил он, ЦК КПСС одобрил начинание Записфа по досрочному освоению проектных мощностей. Почин нашел распространение, однако не был подкреплен достаточной организаторской работой. Анализ показывает, что потери из-за несвоевременного освоения вновь введенных проектных мощностей и неполного их использования только в прошлом году составили в Кузбассе 450 миллионов рублей.

Много внимания участники пленума уделили распространению бригадной формы организации и стимулирования труда. Доказано, что в таких бригадах выше производительность труда, крепче трудовая дисциплина. «Коллектив нашей бригады, — сказал газосварщик Юргинского абразивного завода В. И. Темников, — вот уже восьмой год работает по единому наряду. В бригаде нет текучести кадров. Больший объем работ мы выполняем с меньшей численностью. Значительно возросла производительность труда, и абсолютно исключены нарушения».

Преимущества очевидны. Но в полной ли мере они используются? Пока нет. В угольной промышленности области, например, менее половины всей численности работающих объединены в бригады. Слабо распространяется бригадный подряд в строительстве, на предприятиях лесной и местной промышленности. Там же, где создаются бригады, этот шаг не всегда подкрепляется улучшением планирования, введением оплаты по единому наряду.

В обеспечении трудовой дисциплины особое место занимают правовые меры. Как они применяются и действуют? Выступивший на пленуме заместитель председателя областного суда В. И. Терпугов отметил, в частности, такую крайность: нередко самой администрации, правовой инспекций облсовпрофа судам приходится восстанавливать на работе уволенных за нарушения трудовой дисциплины, потому что при увольнении не было соблюдено трудовое законодательство. Профкомы при этом не проявляют должной принципиальности. Есть факты, когда отдельные профсоюзные комитеты дают согласие на увольнение по существу уже уволенного работника и тем самым лишь усугубляют нарушения Закона.

Все согласны, что самое тяжелое взыскание для нарушителя дисциплины — осуждение товарищей. Не случайно в Законе СССР о трудовых коллективах уделяется особое внимание их полномочиям. Но на практике же бывает, что с конкретным нарушителем никому возиться не хочется. В совхозе «Победитель» из 78 нарушителей дисциплины ни один не предстал перед рабочим собранием. Избавляют нарушителей от угрызений совести и профкомы заводов «Красный Октябрь», Беловского кирпичного.

При подготовке к пленуму были проверены 46 предприятий и организаций. И почти ни на одном из них еще не применяются меры, предусмотренные Законом: объявление товарищеского выговора, ходатайство о переносе очереди на жилье, лишение дополнительного отпуска за непрерывный стаж работы и т. д. Вот как на деле мы воплощаем в жизнь свои же грозные пожелания «ужесточить» «не допустить», «судить», «строго наказывать», которые охотно высказываем на собраниях. Но кто же должен эти пожелания применять, если не мы сами? Товарищеский суд нередко превращается в пустую формальность. Скажем, на шахтах «Распадская», «Южная», на Запсибе, где товарищеский суд соответствует своему назначению, нарушений трудовой дисциплины меньше. Однако в целом по области на заседаниях товарищеских судов обсуждаются лишь 19 процентов нарушителей дисциплины и правопорядка, а на предприятиях объединения «Ленинскуголь» — шесть с половиной процентов, машиностроения и приборостроения — девять.

Пленум обратил внимание отраслевых комитетов профсоюзов на их явно недостаточную требовательность к хозяйственным органам за своевременный ввод жилья, детских дошкольных учреждений слабый контроль за решением вопросов материально-технического обеспечения, улучшения организации производства, всех социально-экономических факторов, влияющих на состояние трудовой дисциплины. Потребовал, чтобы начавшийся обмен профсоюзных документов был использован для повышения организованности и деловитости в деятельности первичных организаций, дальнейшего укрепления социалистической дисциплины труда.

Р. ЕРШОВА.

ШВЕЯ-МОТОРИСТКА Наталья Белых работает на швейной фабрике производственного объединения «Томь». Сюда она пришла со школьной скамьи, три года назад. Комсомолка постоянно перевыполняет сменные задания и сейчас уже трудится в счет 1984 года.

НА СНИМКЕ: Н. Белых.

Фото **В. Скляра.**

г. Ленинск-Кузнецкий.

Кузбасский фонд экономии

СОВЕСТЬ СПИТ?

Все мы смотрим телевизор, слушаем радио, почти каждый день дикторы обращаются к нам с просьбой выключить лишние электроприборы, лампочки. Это правильно — экономить надо. Но многие, на мой взгляд, еще не уяснили, что надо экономить не только на своем личном кармане.

Далеко за примером не пойду. Живу я в доме № 46 по Октябрьскому проспекту, здесь же и работаю монтером-обходчиком. Мне надоело выключать лампочки у каждой двери и говорить квартиросъемщикам, что лампы, горящие днем — это деньги, выбрасываемые в топку.

На шахтах, заводах, транспорте, производстве, то есть эти же самые люди воюют за экономию, наверное, их даже наказывают за растранжиривание электроэнергии, а вот в доме, где живут, им все «до лампочки». А ведь жилье-то у нас тоже государственное. Возьмите только наш Ленинский район. Сколько этих горящих днем ламп в подъездах наберется? Многие тысячи. Вот если бы эту лампочку, что горит в «кармане» коридора, подсоединить к счетчикам жильцов, сразу бы стали внимательными.

У нас в стране самая дешевая квартплата в мире. И хорошо! И домоуправления берут на себя оплату всех горящих в коридорах ламп. Но у нас-то, жильцов, сознание спит, что-ли? Долго ли нажать на кнопку, проходя мимо?

Пишу в газету письмо в надежде, что кто-то задумается над этим «пустяком» и, спускаясь по лестнице вниз, не забудет выключить лампу. Нам, работникам домоуправления, выключить все лампы, не выведенные на центральный пульт, не под силу. Хотелось бы, чтобы каждый жилец к государственной квартире относился как к собственному дому, тогда и порядка будет больше, и экономия электроэнергии будет не на словах.

А. МИХАЛЕВА,
монтер-обходчик ЖЭУ № 12 горжилуправления.

г. Кемерово.

ПРОДОВОЛЬСТВЕННАЯ ПРОГРАММА КУЗБАССА

Победители названы

Облисполком подвел итоги социалистического соревнования между районами по закупу молока и мяса у населения за девять месяцев нынешнего года.

Лучших результатов в этом соревновании добились Топкинский райисполком, исполкомы сельских Советов района. Здесь приобретено у населения по 347 килограммов молока от каждой коровы, годовой план закупок мяса в личных хозяйствах уже выполнен на 82 процента. Победителям вручены переходящее Красное знамя, Почетная грамота и денежная премия облисполкома.

Отмечена хорошая работа по закупу молока Ленинск-Кузнецкого, Мариинского, Тяжинского и по закупу мяса у населения Кемеровского и Крапивинского райисполкомов. В то же время обращено внимание на недостаточную заботу Яшкинского райисполкома. В этом районе из личных хозяйств продано государству лишь по 138 килограммов молока на корову. Прокопьевский райисполком выполнил задание по закупу мяса у населения только на 35,5 процента.

В. ЯКОВЛЕВ.

ЧУТЬ больше года прошло с того момента, как в подсобное хозяйство комбината коммунальных предприятий и благоустройства города Топки были завезены первые поросята. Сейчас в свинарнике на откорме 268 голов. С начала этого года работники предприятия получили от своего подсобного хозяйства 138 центнеров мяса.

НА СНИМКЕ: в свинарнике подсобного хозяйства.

Фото **Д. Коробейникова.**

г. Топки.

Кормят себя сами

С ноября подешевели обеды в столовой Новокузнецкого комбикормового завода — мясные блюда здесь теперь готовятся из собственной продукции.

Пошел третий год подсобному хозяйству завода. В деревне Есауловка выстроен свинарник. В прошлом году каждому рабочему по недорогой цене было продано 37 килограммов мяса. Нынче объем реализации возрастет. С этой целью свинарник переводится на собственное воспроизводство поголовья, ежегодно на откорм предполагается ставить 150 голов.

Подсобное хозяйство, которым руководит Н. С. Малеванный, расширяется: нынче закуплено 25 голов крупного рогатого скота, организуется рыбное хозяйство. В связи с этим необходимо позаботиться о корме: заводу для этого выделено 60 гектаров земли. Чтобы поднять рентабельность хозяйства, на свинарнике механизировали некоторые ручные работы — подачу воды, очистку помещения. Это позволило на три человека сократить обслуживающий персонал и сэкономить таким образом более шести тысяч рублей в год.

Е. БОГДАНОВ.

г. Новокузнецк.

?! „КУЗБАССУ" ОТВЕЧАЮТ

«Пасынок совхоза»

Факты, изложенные в этой статье («Кузбасс» за 4 октября с. г.), соответствуют действительности. В наших условиях, когда в совхозах нет постоянных рабочих, прополка и уборка плодов и овощей ведутся городскими рабочими. Такие две отрасли, как садоводство и овощеводство, в одном таком совхозе несовместимы. Объединение изучает вопрос о выделении сада из совхоза «Калтанский» и об организации нового совхоза, который будет производить, кроме плодов и ягод, посадочный материал плодовых и ягодных культур. Сейчас он закупается в плодопитомническом совхозе «Перспективный» Прокопьевского района. В 1984 году совхозу «Калтанский» будет доведен план продажи плодов и ягод государству. Руководителям совхоза—директору Н. В. Славинскому и управляющему отделением № 2 И. А. Федорову указано на нерадивое отношение к совхозному саду.

А. БОРОДИН,
главный агроном-садовод «Кемеровоплодоовощхоза».

Личное хозяйство

Надо бы больше внимания

ПОГОЛОВЬЕ крупного рогатого скота в поселке Бачатский за последние два десятка лет уменьшилось в десять раз, хотя население возросло больше чем вдвое. Если в шестидесятые годы в поселке было четыре стада, в каждом из которых насчитывалось до трехсот коров, то нынче их всего-то 125.

Особенно резко стало сокращаться поголовье за последние три—четыре года. Вызвано это прежде всего засухой, что создало большие трудности в заготовке кормов на зиму. Выросли цены на сено. Но даже, на мой взгляд, можно было бы избежать резкого падения поголовья скота, окажи чуть больше внимания и заботы городские и районные местные Советы народных депутатов. Как показало наблюдение, в прилежащих к поселку совхозах «Бачатский» и «Гурьевский» на неудобицах много невыкошенных трав. Почему бы эти неудобицы, хотя бы временно, не отдать труженикам поселка, закрепить их за желающими иметь покос? Безусловно, все эти места были бы расчищены от кустарника и впоследствии получились бы замечательные покосы.

Было ведь такое, когда в шестидесятые годы бывший колхоз «Бачатский» отводил труженикам разреза сенокосные угодья при условии сдачи ему мяса в живом весе в количестве 30 кг. И было тогда, как уже сказано, не менее 1200 голов! Даже для такого стада изыскивались покосы. Неужели сейчас нельзя найти их поблизости? Вот уже три года подряд сенокосные угодья отводятся за сто километров от поселка в совхозе «Пермяковский». В прошлом году и там их не смогли заполучить. Ехать заготовлять сено на такие расстояния сможет не каждый, к примеру, пенсионер. Если он и заготовит сено в Пермяках, то не в состоянии его вывезти оттуда. Вывозка обойдется дороже, чем заготовка.

А что рабочий на производстве, имеющий корову, должен делать? Остается единственный выход — брать отпуск, что не всегда возможно. Да и отдохнуть, подлечиться ему тоже не мешает. Вот и получается— покосы есть, а сено никто не косит, потому что Пермяки ох как далеки. Желающие иметь корову все же выходят из положения. Одни, а это в основном пенсионеры, заключают договоры с совхозами на ремонт животноводческих помещений и за это получают покосы. Рабочие в основном идут в отпуска и также заключают договоры. Остальная часть покупает сено на рынке. Дороговато, но ничего не поделаешь. Нужно отдать должное, что сейчас руководители предприятий поселка оказывают помощь трудящимся в подвозке кормов: дают тракторы, автомашины.

Вот причина, являющаяся сдерживающим рычагом в разведении крупного рогатого скота в личном пользовании. Что касается прогонов и выпасов — с этим еще можно мириться. Но и тут есть ряд нерешенных вопросов. Поселок со всех сторон подперли горные выработки. Прогнать скот на выпасы можно только с западной стороны, где остался небольшой прогон в 150—180 метров, площадью около пяти га. В этом году владельцы скота еще в апреле обратились в поселковый Совет, к председателю В. К. Загайновой с просьбой об отводе более удобного места под прогон и выгон. Хотели по утрам собирать скот в одном месте и гнать на выпасы. Нашли тогда, где летом можно пасти телят и заболевших коров. Здесь же решили складировать сено, заготовленное и вывезенное с полей. Вера Константиновна дала согласие поддержать владельцев скота. Весной по ее указанию даже были выставлены предупредительные знаки, запрещающие распахивать поляну. Но вдруг 15 мая с. г. она пришла к этому самому месту и заявила, что поляну решила отдать под картофель, а для прогона скота оставила коридор в 50 метров.

Распаханную площадь захватили люди проживающие поблизости у поляны, хотя большинство из них работают на производстве, где в достатке выделяется земли для этой цели. Все делалось без контроля, неорганизованно было пущено на самотек. Тут кто оказался смел, тот и съел. Иные сумели отхватить по две—три доли, т. е. по 30—40 соток земли. Но если уж решили отдать эту землю под посадку картофеля, то лучше ее было бы отдать инвалидам войны и труда. Было бы куда справедливей!

Для выпаса скота имеются и выгоны государственного фонда — 240 гектаров. Для стада в 120—150 голов этого вполне достаточно. Но беда в том, что вся площадь этих выпасов расположена на плоскогорье. Трава малорослая и редкая. Первое время ее хватает, но уже в августе вся площадь вытравливается, выгорает.

К самому поселку прилегают три лога площадью около 80 гектаров, принадлежащих совхозу «Гурьевский». Травы здесь не вырастают до таких размеров, чтобы их было можно косить на сено. Скот совхоз тоже сюда не гонит из-за отдаленности. Нужно, отдать должное руководству совхоза, в частности его бывшему директору А. И. Соколову, который в особо засушливое лето разрешал пасти скот в логах и этим самым здорово помогал своим шефам. Но отдать их совсем он не имел права. Этот вопрос можно решить только в объединении «Кемеровоуголь». В крайнем случае эти лога можно было бы обменять на выпасы, которые вплотную подходят к центральной усадьбе совхоза, куда не каждый раз горняки смогут гонять скот, учитывая отдаленность их от поселка.

В прошлые годы всю заботу о выпасах, прогонах и заготовке кормов брало товарищество комбината бытового обслуживания г. Белово. В данное время это возложено на горбытуправление Беловского горисполкома, возглавляемое П. М. Бирюлей. Но за последние годы оно не стало по-настоящему оказывать помощь трудящимся, имеющим скот в личном пользовании, объясняя это тем, что владельцы скота пригородных поселков обходятся без найма пастуха, выбирают своего уполномоченного. А что касается сенокосов, то вопрос решает исполком Совета народных депутатов.

— Вопрос о сенокосных угодьях,— говорит заместитель председателя горисполкома Г. И. Лянзберг,— мы ставим перед облисполкомом. Решить его может только Совет Министров РСФСР при непосредственном ходатайстве облисполкома.

Большое внимание поселковый Совет уделяет развитию свиноводства. Сейчас в поселке их насчитывается около тысячи. В основном свиней разводят семьи, проживающие в особняках. Не один год решается вопрос об отводе места и о строительстве на нем свинарников для тех, кто живет в многоквартирных домах. Желающих находится не так уж много, т. к. не из чего строить помещение, а это забота каждого. В поселке плохо налажена торговля комбикормами. В этом году их было реализовано пятнадцать тонн, а требуется гораздо больше.

— Пока у нас нет фондов, чтобы удовлетворить все запросы трудящихся поселка, — заявляет заместитель начальника орса «Беловуголь» П. А. Дьячков.

Зерна для птицы вообще не поступает в реализацию. Зато все это в достатке имеется в соседнем Гурьевске. И люди, имеющие свой транспорт, приобретают необходимое там. Трудности заключаются еще и в приобретении поросят. Их в основном закупают на рынке.

В поселке пока три предприятия— разрез имени 50-летия Октября, Бачатское ПТУ и Бачатская автобаза —имеют свои подсобные хозяйства. И только Бачатское ПТУ продает поросят.

— С пуском в эксплуатацию нового, строящегося свинарника на пятьсот мест, — заявляет помощник директора по кадрам и быту разреза В. Е. Якутов, — мы также будем помогать своим рабочим в приобретении поросят. Думаем, в 1984 году закончить его строительство.

Перспективы развития личных подсобных хозяйств в поселке пока не ясны. В западной стороне поселка, единственном месте прогона скота идет полным ходом строительство новых микрорайонов. Они закроют и этот прогон.

— В таком случае в будущем, — говорит заместитель председателя исполкома поселкового Совета Т. В. Бартко, — придется, по всей видимости, провожать коров на поводке.

П. ЛЕСНИКОВ.

г. Белово.

ПЕРЕД ОБРАТНОЙ ДОРОГОЙ

Репортаж из Центра управления полетом

Близится к концу космическая экспедиция Владимира Ляхова и Александра Александрова на борту орбитальной станции «Салют-7». Завершая запланированную научную программу, они вскоре начнут подготовку к возвращению на Землю.

— Если подводить самые предварительные итоги, — сказал руководитель полета летчик-космонавт СССР В. Рюмин, — то можно с уверенностью утверждать: нынешний полет является большим вкладом в развитие космонавтики. И дело не только в том, что «Протоны» успешно справились с циклом интереснейших экспериментов. Оценивая их работу, хочу подчеркнуть, в первую очередь, два принципиально важных момента. Во время экспедиции был испытан корабль снабжения «Космос-1443». Он доставил на станцию немало приборов и оборудования, в частности, две дополнительные солнечные батареи и вернул затем на Землю 350 килограммов научного багажа. В первый раз такой тяжелый корабль находился в составе связки, в которую входили еще станция и транспортный корабль. С его помощью проведено много динамических операций на орбите, что позволило сэкономить топливные ресурсы станции.

Второй важнейший шаг вперед — это монтажно-сборочные работы в открытом космосе. Нарастив одну из основных солнечных батарей «Салюта-7» двумя дополнительными, В. Ляхов и А. Александров заметно повысили мощность его систем энергопитания. Это дало возможность проводить одновременно несколько технологических экспериментов. Но главное в том, что впервые успешно проведен монтаж конструкций прямо на орбите. Накоплен ценнейший опыт осуществления таких операций и, значит, заложен фундамент будущих монтажных работ в открытом космическом пространстве.

Хотя посадка уже не за горами, «Протоны» продолжают напряженно работать: ведут технические эксперименты, визуальные наблюдения поверхности планеты, усиленно занимаются физическими упражнениями.

Они начали тренировки в пневмовакуумном костюме «Чибис», который вызывает прилив крови к нижней половине туловища и этим имитирует земную тяжесть в невесомости. Тем временем специалисты, представляющие в Центре управления организации, по заданию которых проводились эксперименты, тоже начинают подводить некоторые итоги. С одним из них, кандидатом медицинских наук А. Лепским и встретились журналисты.

— Мы очень довольны результатами, — сказал он. — В конце октября и в начале этого месяца «Протоны» провели эксперимент на установке «Таврия». Впервые он был поставлен во время предыдущей экспедиции А. Березового и В. Лебедева. На этот раз его предложили специалисты Ленинградского НИИ эпидемиологии и микробиологии имени Пастера. Цель работы — получение опытной партии высокоценного особо чистого белкового препарата из оболочек вирусов гриппа. Дело в том, что в земных условиях извлечение этого и подобных продуктов из сложной смеси связано с очень большими безвозвратными потерями.

Поэтому, когда сама исходная смесь стоит дорого, стоимость полученного после очистки вещества оказывается еще выше. В условиях же невесомости извлечение нужного продукта из исходного с помощью электрофореза проходит практически без потерь. Ясно, что в случаях, когда потребность в особо чистом веществе относительно невелика, а стоимость исходной смеси очень высока, очистка в условиях космического полета рентабельна уже сегодня.

С помощью установки «Таврия» космонавтам удалось получить около 35 миллиграммов препарата, Совсем немного. Но даже этого количества, — подчеркнул А. Лепский, достаточно для того, чтобы лаборатории Ленинградского института были обеспечены исследовательским материалом в течение года! Полученное белковое вещество планируется применять при создании в производстве высокоэффективных, не обладающих побочным действием молекулярных противогриппозных вакцин.

Предполагают ученые использовать его и в качестве средства диагностики при определении вида гриппозного вируса, который может стать возбудителем эпидемии. А это очень важно в связи с явлениями так называемого «антигенного дрейфа», из-за которого иммунитет человеческого организма, выработавшийся в предыдущие годы, становится недейственным против новой разновидности возбудителя. Очевидно, что если мы научимся заранее устанавливать разновидность вируса гриппа, то появится возможность проводить специфическую иммунизацию населения до развития эпидемии.

Успехи космонавтики уже сегодня служат практике народного хозяйства. С большими надеждами ждут возвращения «Протонов» не только медики и биологи. Успешного завершения работы, мягкой посадки им желают геологи и океанологи, физики и астрономы, гляциологи и экологи. Их ждет вся страна.

В. ОВЧАРОВ,
спец. корр. ТАСС.

СОБЫТИЯ ЗА РУБЕЖОМ

В СТРАНАХ СОЦИАЛИЗМА

Венгрия

БУДАПЕШТ. Значительно возросла в Венгрии средняя урожайность масличных культур за годы нынешней пятилетки. Сейчас подсолнечник, рапс, лен и сою возделывают на площади около 380 тыс. гектаров.

Если раньше госхозы и кооперативы собирали с одного гектара немногим более тонны масличных культур, то теперь урожайность достигла почти двух тонн. Добились таких высоких результатов венгерские земледельцы благодаря использованию в производстве масличных культур передового опыта Бачалмашского госхоза на юге ВНР. Специалисты этого хозяйства, в частности, впервые разработали и помогли применить в соседних госхозах и кооперативах промышленную технологию возделывания подсолнечника.

Параллельно с развитием производства масличных культур возрастает мощность предприятий по их переработке. Самое современное из них — завод растительных масел в Мартфю. Ввод его в эксплуатацию позволил вдвое увеличить выпуск этой продукции в Венгрии.

Болгария

СОФИЯ. На месяц раньше срока завершен монтаж 27 тяжелых агрегатов установки для синтеза аммиака на Димитровградском химическом комбинате, которые были доставлены сюда из Советского Союза. Общий их вес составил около четырех тысяч тонн. Этой трудовой победой строители и монтажники успешно завершили первый этап генеральной реконструкции ветерана болгарской химии. Вскоре планируется ввод в эксплуатацию новых цехов азотной и серной кислоты, аммиачной селитры и других химических производств.

Комбинат в Димитровграде — первое предприятие болгарской химии, которое было построено при техническом содействии Советского Союза более трех десятилетий назад. За этот период химическая индустрия Болгарии сделала большой шаг вперед.

Сегодня в этой динамично развивающейся отрасли экономики сосредоточено около 10 проц. основных фондов страны, она дает более 11 процентов национального дохода. (ТАСС).

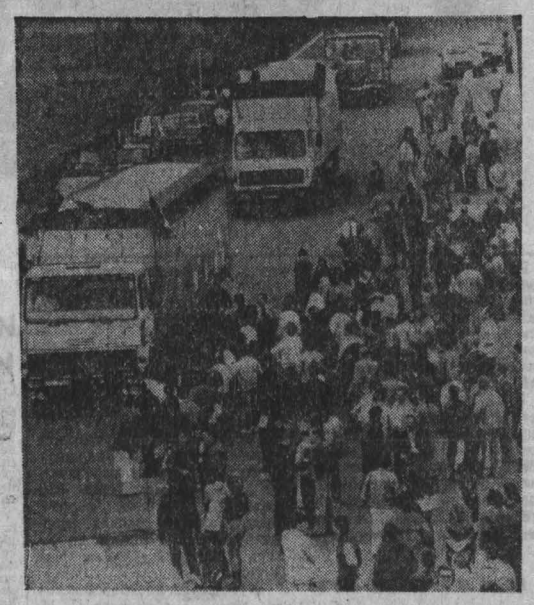

ФРАНЦИЯ. В течение нескольких месяцев трудящиеся крупнейшей в стране целлюлозно-бумажной фирмы «Шапель-Дарбля» ведут упорную борьбу против планов администрации, предусматривающих сокращение производственных мощностей и увольнение 1500 человек. Пытаясь сорвать забастовочные выступления, дирекция решила закрыть два завода. Тогда по призыву профсоюзов рабочие, к которым присоединился инженерно-технический персонал, заняли цехи предприятий и возобновили производство. Впервые в истории рабочего движения Франции, подчеркивает в этой связи газета «Юманите», такие крупные промышленные предприятия, как заводы «Шапель-Дарбля», работают под контролем трудящихся.

НА СНИМКЕ из газеты «Юманите»: колонна грузовиков с бумагой, изготовленной бастующими. Такой формой выступлений рабочие хотят привлечь внимание общественности к своим проблемам, доказать дееспособность своего предприятия.

Фотохроника ТАСС.

С ТЕЛЕТАЙПНОЙ ЛЕНТЫ

▲ ПАРИЖ. Вопрос о праве женщин Франции на труд вынесен на обсуждение общенациональной конференции, начавшейся в городе Нантер близ Парижа. В конференции, проводимой по инициативе Французской коммунистической партии, участвуют около тысячи делегаток женских организаций, прибывших из всех департаментов Франции. Как отмечает еженедельник «Юманите диманш», французские женщины еще ощущают на себе пережитки прошлых эпох. Они имеют доступ лишь к 30 из примерно 300 основных профессий, среди инженерно-технических кадров только 5 процентов составляют женщины. При оплате выполненного наравне с мужчинами труда женщины получают, как правило, значительно меньше.

▲ ХАРАРЕ. Соединенные Штаты ежегодно экспортируют в расистскую ЮАР товаров на сумму 2,8 млрд. долларов, признал на состоявшейся здесь пресс-конференции торговый атташе США в Зимбабве Джон Бодсон. В рамках политики «конструктивного сотрудничества» с ЮАР, заявил он, США продолжат наращивание торговых и других связей с этой страной.

Дж. Бодсон сказал, что США учредили новый институт — иностранную коммерческую службу, которая будет содействовать широкому обмену в экономической и других областях США с ЮАР.

Комментируя выступление американского дипломата, зимбабвийская печать отмечает возрастающую заинтересованность США в сотрудничестве с ЮАР, поставляющей ценные полезные ископаемые и главным образом стратегические материалы. Таким образом, указывают местные газеты, расистский режим, осужденный мировым сообществом, существует благодаря поддержке США и других западных держав.

▲ КАНБЕРРА. Дополнительные наряды полиции направлены в одну из резерваций аборигенов в штате Квинсленд на северо-востоке Австралии после того, как те подняли бунт, протестуя против нечеловеческих условий жизни коренного населения страны.

Ужасное положение аборигенов в резервациях австралийская печать предпочитает замалчивать. Лишь изредка в газетах проскальзывают отрывочные сведения, из которых можно сделать вывод о том, что с аборигенами там обращаются хуже, чем с преступниками. В резервациях свирепствуют трахома, туберкулез, желудочно-кишечные заболевания. В результате смертность среди аборигенов во много раз выше, чем среди белого населения Австралии. Как рассказывает активистка движения за права коренных жителей пятого континента Гоин Димал-Холл, жившая в одной из резерваций штата Квинсленд, администрация препятствует аборигенам слушать радио, читать газеты и книги. Власти умышленно создают для аборигенов такие условия жизни, при которых они обречены на медленное вымирание.

(ТАСС, 21 ноября).

Решительное «нет»

ДУЙСБУРГ, 21 ноября. (Корр. ТАСС). Против превращения территории ФРГ в стартовую площадку для американских «Першингов-2» и крылатых ракет решительно высказались делегаты завершившегося здесь съезда западногерманской партии «зеленых». В единодушно одобренной его участниками резолюции указывается, что размещение в ФРГ и ряде других стран Западной Европы нового американского ракетно-ядерного оружия первого удара является составным звеном агрессивной стратегической концепции Вашингтона. Новым свидетельством опасного характера подобной стратегии, отмечается в документе, явилась вооруженная интервенция США на Гренаде, которая не имеет оправдания.

Съезд партии «зеленых» потребовал от правительства ФРГ отказаться от поддержки намерения Вашингтона установить новые ядерные ракеты на западногерманской территории.

Свидетельствует пресса

КАК ИМИ УПРАВЛЯЮТ

Так называется статья опубликованная канадским журналом «Паблик эмплои». АПН предлагает ее с некоторыми сокращениями.

Лозунг «Нами управляют» и счастливый владелец за рулем автомобиля фирмы «Ниссан» — такова реклама этой японской автомобильной корпорации. Предполагается, что она подчеркивает высокое качество производимых компанией автомобилей. Но этот лозунг с легкостью можно применить к тем, кто эти автомобили производит. Особенно к рабочим, обслуживающим конвейер.

Выжимание из них всех соков, принуждение, строжайшая регламентация превращают их жизнь в сущий ад.

Реальность беспросветного труда на японских автомобильных заводах вступает в резкий конфликт с пропагандистской картинкой гармонического сочетания интересов рабочих и капиталистов, чем якобы и объясняются высокая производительность труда и качество изделий в электронной, сталелитейной и автомобильной промышленности.

Буквально орды различных советников и консультантов по труду в Канаде и США, захлебываясь от восторга, говорят и пишут об искусстве японских менеджеров, их умения построить идеальную модель отношений между трудом и капиталом.

То, что подобная модель способна обеспечить более высокие прибыли корпорациям, не вызывает ни малейшего сомнения. Но вот рабочим в США и Канаде при применении методов «Ниссан» придется несладко.

За последние пять лет, например, «Ниссан» повысила производство автомобилей на 25 процентов, не нанимая дополнительной рабочей силы. Это было проделано за счет ускорения скорости конвейера до бешеного ритма.

Один из рабочих «Ниссан» как-то сказал американскому журналисту: «Иногда я ощущаю себя частью эксперимента на испытание предела человеческих возможностей».

Служащие «Ниссан» состоят в профсоюзе, но это совершенно особый профсоюз. Он является частью компании и служит ей верой и правдой, держа рабочих в узде.

Этот союз был создан при поддержке компании в 1953 году в ходе борьбы против боевого подлинно рабочего профсоюза.

Философия «Ниссан» сводилась к следующей формуле: «Кто действительно предан своему профсоюзу, тот предан компании. Зарплата будет повышаться в зависимости от повышения производительности труда».

В действительности произошло слияние профсоюза с компанией, что привело к созданию мощной системы контроля и запугивания в отношении рабочих.

Недавно Джон Джанкермэн, репортер журнала «Мазер Джонс», в одной из своих статей раскрыл эту неприглядную сторону японского промышленного чуда.

«Гармония и прилежание на предприятиях «Ниссан» — это продукт политики боссов профсоюза и производства, которые поощряют послушание и жестоко карают за малейшее недовольство теми или иными формами дискриминации в оплате различных групп рабочих, а в отдельных случаях прибегают к беспощадному преследованию и насилию».

Джанкермэну никак не удавалось поговорить со служащими «Ниссан». Те же, кто согласился встретиться с ним тайком, умоляли не называть их имен. Страх перед возмездием со стороны союза и компании всеобъемлющ.

Руководитель союза корпорации Итиро Сиодзи получает зарплату в размере 75 тысяч долларов в год, ему принадлежит яхта стоимостью 200 тысяч долларов, ездит он на лимузине с радиотелефоном. Президент компании говорит о нем как о человеке, который в правильном свете видит перспективу с точки зрения руководства.

В действительности профсоюз, которым руководит Сиодзи, отправляет во многом неблаговидные функции по контролю за поведением и взглядами рабочих, карает ослушников, подстегивает производительность.

Ничего не стоит заработать ярлык врага компании, а последствия этого не замедлят сказаться, отмечает Джанкермэн.

Одного из тех, кто осмелился робко покритиковать политику профсоюза в области зарплаты, зачислили в неблагонадежные, с ним избегали общаться, и по сию пору он получает значительно меньше, чем рабочие его квалификации.

Группа из семи рабочих, которые рискнули выступить против компании по более широкому кругу вопросов, из года в год подвергалась дискриминации в оплате. В 1979 году по настоянию союза их вообще уволили. Когда же они попытались распространять неподалеку от завода листовки, двести «активистов» союза избили их до полусмерти.

Один из тех, кто решился побеседовать с Джанкермэном, сказал, что ему кажется, что он работает в пустыне. «В этой ледяной пустыне нет ни взаимной теплоты, ни взаимного участия. Люди говорят, точнее, пишут, что думают, только на стенах туалетных комнат», — сказал этот рабочий.

Что же пишут рабочие? Джанкермэн обнаружил там высказывания об ускорении конвейера, о качестве пищи в столовой, о «своем» профсоюзе.

«Настоящий профсоюз защищает рабочих, особенно тех, кого увольняют боссы,— написано на одной из стен.— Плохой профсоюз увольняет рабочих и делает работу боссов».

Социолог из Токийского университета, который последние пять лет изучает трудовые отношения на заводах «Ниссан», подтверждает в интервью Джанкермэну, что в основе японского промышленного чуда лежит политика принуждения, запугивания и строжайшей регламентации рабочей силы.

Одна мысль о том, что трудовые отношения по японскому образцу могут быть скопированы в других странах, говорит ученый, способна привести нас в ужас.

(АПН).

ТВ

22, ВТОРНИК

I ПРОГРАММА
Передачи ЦТ.
8.00 «Время»
8.40 Утренняя гимнастика.
8.55 В гостях у сказки «Илья Муромец»
10.50 «Очевидное — невероятное»
11.50 Поет мужской академический хор Московского нижеперед. физического института
12.20 Новости
Перерыв до 14.10.
14.15 Новости
14.30 «Вверх по горе времени». Документальный телефильм
15.20 Концерт Государственного ансамбля песни и танца Чувашской АССР
16.00 «Ладо» Документальный телефильм
16.20 «Рассказывают наши корреспонденты».
16.50 «Ребятам о зверятах».
17.20 «Почему не поет Фейруз?» Документальный телефильм.
Кемерово.
18.25 «День за днем».
Передачи ЦТ.
18.45 «Сегодня в мире».
19.00 «Наука и жизнь».
19.30 Выступление народного цимбального оркестра Дворца культуры профтехобразования Белорусской ССР.
19.40 «Подросток». Художественный телефильм. 5-я серия.
21.00 «Время».
21.35 Авторский вечер поэта А. Дементьева.
22.45—01.00 Чемпионат СССР по хоккею. «Химик» — «Спартак» В перерыве (23.20) — «Сегодня в мире».

II ПРОГРАММА
Передачи ЦТ.
8.00 Утренняя гимнастика.
8.15 «Патент на творчество». Научно - популярный фильм.
8.35, 9.40 История. 5-й класс. «Мифы Древней Греции».
9.00 «Скованная льдом». Научно-популярный фильм.
9.10, 12.55 Французский язык.
10.05 Учащимся ПТУ. «Эстетическое воспитание». Красота и романтика рабочей профессии
10.35 11.35 Ботаника. 5-й класс. «Как растет корень».
10.55 «На берегах Немды». Научно-популярный фильм.
11.05 «Шахматная школа». Класс разрядников.
11.55 Лирика Н. А. Некрасова
12.25 Общая биология. 9-й класс. «Животные и среда».
13.25 Ф. Энгельс. Страницы жизни.
14.10 «Школьникам о хлебе».
14.40 Петер Паулс Рубенс.
15.25 Новости
Перерыв до 17.15.
Кемерово.
17.15 «Аттракцион» Молодежная программа
Передачи ЦТ.
18.25 Ф Лист Концерт для фортепиано с оркестром № 1
Кемерово.
18.45 Продолжение передачи «Аттракцион».
19.40 Документальный фильм. «Флотская вахта комсомола».
Передачи ЦТ.
20.00 «Спокойной ночи, малыши!»
Кемерово.
20.15 Документальный фильм
20.30 «Новатор» Лауреаты премии «Молодость Кузбасса»
Передачи ЦТ.
21.00 «Время»
21.35—22.50 «Крутой поворот». Художественный телефильм.

23 СРЕДА

I ПРОГРАММА
Передачи ЦТ.
6.00 «Время»
8.40 Утренняя гимнастика.
8.55 Мультфильм
9.25 «Крутой поворот» Художественный телефильм
10.40 Документальные телефильмы
11.35 Концерт Государственного симфонического оркестра Министерства культуры СССР
12.35 Новости
Перерыв до 14.10.
14.15 Новости
14.35 Документальные фильмы телевизионных студий страны.
15.40 Концерт Закарпатского народного хора.
16.25 «Знаешь ли ты закон?».
17.05 «Стадион для всех».
17.35 «Пионерия». Киножурнал
17.45 «Современный мир и рабочее движение».
Кемерово.
18.15 «День за днем».
Передачи ЦТ.
18.30 «А ты умеешь работать?». Научно-популярный фильм.
18.45 «Сегодня в мире».
19.00 «Что может коллектив». Передача 1-я «На чего Москва строится».
19.30 Танцуют заслуженные артисты РСФСР И Большакова и В. Гуляев.
19.45 «Подросток» Художественный телефильм. 6-я серия.
21.00 «Время».
21.35 Международный турнир по фигурному катанию на приз газеты «Московские новости». Парное катание. Короткая программа.
22.00 «Выиграть время». Научно-популярный фильм.
22.15 «Спорт за неделю».
22.45—23.05 «Сегодня в мире».

II ПРОГРАММА
Передачи ЦТ.
8.00 Утренняя гимнастика.
8.15 «Кузбасс». Документальный телефильм
8.35 История «Я — гражданин Советского Союза»
9.05 13.25 Немецкий язык.
9.35 География. «Океан на службе человека»
10.05 Учащимся ПТУ «Лениниана»
10.35 11.35 И. С. Тургенев «Бежин луг». 6-й класс
11.05 «Для вас, родители!»
12.05 Природоведение 4-й класс «Ветер и его работа»
12.25 История 4-й класс «Первые русские революционеры»
12.55 Музыка 3-й класс «Музыка народов СССР»
13.55 «Искусство Средневековья». Передача 2-я.
14.25 «Сельский час»
15.25 Новости
Перерыв до 18.15.
18.15 Выступление детского ансамбля «Подснежник» г. Дубны
Кемерово.
18.30 Для школьников «Школа светофорных наук»
19.00 «Как спасти море». Научно-популярный фильм
19.10 «Кузбасс театральный» Приглашает оперетта.
Передачи ЦТ.
20.00 «Спокойной ночи, малыши!»
Кемерово.
20.15 Концерт Белорусской хоровой капеллы.
Передачи ЦТ.
21.00 «Время»
21.35—22.40 «Мельница на окраине города» Премьера художественного телефильма.

Р

22. ВТОРНИК

6.40 Программа передач. Погода. 6.43 Новости Кузбасса. Погода. 7.30 «Поговорим о качестве». О комплексной системе управления качеством на Новокузнецкой мебельной фабрике 7.50 Обзор областных газет. 7.58 Погода 8.15 Объявления. 8.25 Погода. 8.27 Передача для юношества «Наследники». 11.15 Эстрадный концерт. 14.35 Передача «Если живец забыл о квартплате» (повторно). 17.10 Передача для юношества «Наследники» (повторно). 18.45 Новости Кузбасса. Погода. 19.15 Объявления (по горсети).

23. СРЕДА

6.40 Программа передач. Погода. 6.43 Новости Кузбасса. Погода. 7.30 Передача из цикла «Решая продовольственную программу (п/о «Северокузбассуголь»). 7.50 Обзор газеты «Кузбасс». 7.58 8.25 Погода. 8.27 Радиожурнал «Сельские зори». 11.15 Музыкальная программа «Труженникам села». 18.45 Новости Кузбасса.

ТЕАТР ДРАМЫ. 18-я ВЕРБЛЮД. Начало в 19 час.

ТЕАТР ОПЕРЕТТЫ. ЦЫГАНСКИЙ БАРОН. Начало в 19 час.

ФИЛАРМОНИЯ. Большой зал. Лауреат Всероссийского конкурса советской песни группа «ЛЕЙСЯ, ПЕСНЯ». Начало в 19 час.

ДОМ КИНО «МОСКВА». Большой зал. Художественный фильм из коллекции Госфильмофонда (10, 12, 14, 18-20, 20, 21-40). Художественный фильм УКРОЩЕНИЕ СТРОПТИВОГО (16-30—детям смотреть не рекомендуется). Малый зал. Хроникально - документальный фильм ЦАРАПИНА НА ЛЬДУ (11-30, 18-30). Киносборник мультфильмов БОЦМАН И ПОПУГАИ (10, 15). Художественный фильм СТАРОЕ РУЖЬЕ (13, 16-30, 19-30, 21-30). «ЮБИЛЕЙНЫЙ». ЧЕСТНОЕ ВОЛШЕБНОЕ (10 — для детей). ЧЕРНЫЙ ПРИНЦ (14-10 — для детей). Цветная кинокомедия ЖАНДАРМ И ИНОПЛАНЕТЯНЕ (11-50, 16, 21). Художественный фильм на коллекции Госфильмофонда, две серии (18). Занятие киноклуба «ПОДРОСТОК И ЗАКОН» (к сеансу в 14-10).

«КОСМОС». КОНЕЦ ИМПЕРАТОРА ТАЙГИ (15—для детей). Художественные фильмы: ОПАСНАЯ ПОГОНЯ, две серии (9-20, 12-20, 15-20, 18, 20-40). ЧУДОВИЩЕ (9, 11, 13, 17, 19, 21).

«ПИОНЕР». Занятие киноклуба «ЭКРАН» (9-30, 15-30). ОГОНЬ, ВОДА И МЕДНЫЕ ТРУБЫ (11-40, 13-20). ИЗ ЖИЗНИ НАЧАЛЬНИКА УГОЛОВНОГО РОЗЫСКА (17-10, 19, 20-50).

«ОКТЯБРЬ». ПРОЩАЙТЕ, ГОЛУБИ (15). БЕЖАВШИЕ ИЗ АДА (13). ДАУРИЯ, две серии (17, 20).

«МЕТАЛЛУРГ». ПОХИЩЕНИЕ САБОНИ (16, 18, 20).

«ПРОГРЕСС». Киносборник мультфильмов СЛОНЕНОК И ПИСЬМО (10, 14-30). НОВОБРАНЦЫ ИДУТ НА ВОЙНУ (16, 21-10). КИЕВЛЯНКА, две серии (11-30, 18).

«ЛУЧ». В ЗОНЕ ОСОБОГО ВНИМАНИЯ (15). ДЕМИДОВЫ, две серии (17). Художественный фильм, две серии (12, 20).

«КОМСОМОЛЕЦ». Киносборник мультфильмов КОТ КОТОФЕЕВИЧ (15). ПАЦАНЫ (17). ВООРУЖЕН И ОЧЕНЬ ОПАСЕН (19, 21).

ДК СТРОИТЕЛЕЙ. ПАЦАНЫ 20-40).

ДК ПРОИЗВОДСТВЕННОГО ОБЪЕДИНЕНИЯ «АЗОТ». ЛЮБОВЬЮ ЗА ЛЮБОВЬ (16, 18, 20).

ДК имени 50-летия ОКТЯБРЯ. УКРОЩЕНИЕ СТРОПТИВОГО (11, 13, 15, 17, 19, 21).

ДК ШАХТЕРОВ. СЕДЬМОЕ ПУТЕШЕСТВИЕ СИНДБАДА. ЗОЛОТОЕ ПУТЕШЕСТВИЕ СИНДБАДА (17, 20).

ДК КОКСОХИМЗАВОДА. СРЕДЬ БЕЛА ДНЯ... (17, 19, 21)

КЛУБ ГРЭС. УРАГАН (17-15, 19, 21 — детям смотреть не рекомендуется).

23 НОЯБРЯ

ТЕАТР ДРАМЫ. СКАЗ О СКОМОРОХЕ И ЦАРЕ ГОРОХЕ. Начало в 10 час. Торжественное открытие Недели «ТЕАТР —ДЕТЯМ и ЮНОШЕСТВУ». Концерт ведущих актеров театра. Начало в 19 час.

ТЕАТР ОПЕРЕТТЫ. БАБИЙ БУНТ. Начало в 19 час.

ФИЛАРМОНИЯ. Большой зал. Рок-группа «ПЛАНЕТА». Начало в 19 час.

ЦИРК. Последние дни гастролей второй программы сезона. «МЕДВЕЖИЙ ТЕАТР МИНИАТЮР» под руководством обладателей Международного приза театра в Токио Людмилы и Владимира Дерябкиных. На манеже популярные клоуны Анатолий Хлюп и Владимир Хлоп. Начало представления в 19 час. 30 мин.

ДОМ КИНО «МОСКВА». Большой зал. Художественный фильм из коллекции Госфильмофонда (10, 12, 14, 18-20, 20, 21-40). Художественный фильм УКРОЩЕНИЕ СТРОПТИВОГО (16-30—детям смотреть не рекомендуется). Малый зал. Хроникальный фильм ЦАРАПИНА НА ЛЬДУ (11-30, 18-30). Киносборник мультфильмов БОЦМАН И ПОПУГАИ (10, 15). Художественный фильм СТАРОЕ РУЖЬЕ (13, 16-30, 19-30, 21-30). «ЮБИЛЕЙНЫЙ». ЧЕСТНОЕ ВОЛШЕБНОЕ (10—для детей). Цветной художественный фильм ВОЖДИ АТЛАНТИДЫ (11-50, 14-10, 16, 21). Художественный фильм из коллекции Госфильмофонда, две серии (18). НЕСКЛАДУЩИКИ (к сеансам в 11-50 и 21).

«КОСМОС». КОНЕЦ ИМПЕРАТОРА ТАЙГИ (15—для детей). Художественные фильмы: ОПАСНАЯ ПОГОНЯ, две серии (9-20, 12-20, 15-20, 18, 20-40). ЧУДОВИЩЕ (9, 11, 13, 17, 19, 21).

«ПИОНЕР». Занятие киноклуба «ПУЛЬС ПЛАНЕТЫ» (9-30, 15-30). Художественные фильмы: АРАБЕЛЛА—ДОЧЬ ПИРАТА (11-30, 13-20). НЕПОБЕДИМЫЙ (17, 19, 20-40).

«ОКТЯБРЬ». СЕМЕРО СМЕЛЫХ (15). ЧЕТВЕРО ПРОТИВ КАРДИНАЛА (13, 17, 19, 21).

«МЕТАЛЛУРГ». ПОДСТАВНАЯ ЖЕНА (16, 19).

«ПРОГРЕСС». НАКОНЕЦ-ТО МЫ ПОНИМАЕМ ДРУГ ДРУГА (10, 14-30). МЫ ИЗ ДЖАЗА (16-10, 21). ДЕРЖИСЬ ЗА ОБЛАКА, две серии (11-30, 18-10).

«ЛУЧ». ОГОНЬ, ВОДА И МЕДНЫЕ ТРУБЫ (15). ДЕМИДОВЫ, две серии (12, 20). ДАУРИЯ, две серии (17).

«КОМСОМОЛЕЦ». Киносборник мультфильмов КОТ КОТОФЕЕВИЧ (15). ВООРУЖЕН И ОЧЕНЬ ОПАСЕН (17). ПАЦАНЫ (19, 21).

ДК СТРОИТЕЛЕЙ. ПАЦАНЫ (17, 20-40). ЛЕТЯТ ЖУРАВЛИ (19).

ДК ПРОИЗВОДСТВЕННОГО ОБЪЕДИНЕНИЯ «АЗОТ». ЛЮБОВЬЮ ЗА ЛЮБОВЬ (17, 19).

ДК имени 50-летия ОКТЯБРЯ. УКРОЩЕНИЕ СТРОПТИВОГО (11, 13, 15, 17, 19, 21).

ДК ШАХТЕРОВ. СЕДЬМОЕ ПУТЕШЕСТВИЕ СИНДБАДА. ЗОЛОТОЕ ПУТЕШЕСТВИЕ СИНДБАДА (17, 20).

ДК КОКСОХИМЗАВОДА. СРЕДЬ БЕЛА ДНЯ... (17, 19, 21).

ЛЮБИТЕЛЯМ ХОККЕЯ НА ЦЕНТРАЛЬНОМ СТАДИОНЕ «ХИМИК» 23 НОЯБРЯ СОСТОИТСЯ ИГРА

на первенство СССР по хоккею с мячом между командами высшей лиги «КУЗБАСС» (Кемерово) — «ВЫМПЕЛ» (Калининград).
Начало в 19 час.
Билеты продаются в кассах стадиона.

ВНИМАНИЮ КЕМЕРОВЧАН!

Закончилось лето, в ателье несколько сократился приток заказов на пошив легкого женского платья, но это не значит, что нашим женщинам не нужны новые наряды.

Все ателье фабрики ремонта и пошива одежды № 1 предлагают пересмотреть зимний гардероб и приглашают пополнить его в наших ателье, где вас ждут опытные закройщики и художники-консультанты.

За короткий срок с любой отделкой (вышивка, буфы, вафли, воланы, цветы и т. д.) вам выполнят заказы в наших ателье, расположенных:

в Кировском районе
ателье № 2 — ул. Инициативная, 10, тел. 7-02-73,
«КИРОВЧАНКА»—ул. Инициативная, 34, тел. 7-11-12,
«ВЕРБЕНА» — ул. Инициативная, 92, тел. 7-48-14;
в Рудничном районе
ателье № 10 — деревня Красная,
№ 6 — проспект Шахтеров, 30, тел. 4-22-49,
«СЛАВЯНКА»—проспект Шахтеров, 42, тел. 4-37-38,
№ 4 — поселок ш. «Северная», тел. 4-66-07,
№ 11 — поселок ш. «Бутовская», тел. 49-05-94,
№ 9 — разрез «Кедровский», тел. 45-3-89,
№ 12 — поселок шахты им. Волкова, тел. 49-3-43.

Фабрика к услугам заказчиков предлагает большой ассортимент тканей.

За справками обращаться по телефону 7-26-10.

КЕМЕРОВСКАЯ ТЕХНИЧЕСКАЯ ШКОЛА ДОСААФ

НАПОМИНАЕТ ВТОРИЧНО лодочникам и организациям, у которых на лодочной станции ДОСААФ имеются плавсредства и гаражи, о погашении задолженности за хранение плавсредств и оформлении документов на дальнейшее хранение. И предупреждает, если до 1 января 1984 г. не будет погашена задолженность, плавсредства и гаражи будут сданы в металлолом без предупреждения.

Коллектив Кемеровского ПАТП-2 с прискорбием извещает о смерти старейшего работника предприятия, ветерана труда, участника Великой Отечественной войны

АБАЛАКОВА Михаила Петровича

и выражает глубокое соболезнование родным и близким покойного.

Управление культуры облисполкома, Кемеровское отделение ВТО, областной драмтеатр им. А. В. Луначарского глубоко скорбят по поводу безвременной кончины старейшего актера театра

БАЛАКИНА Станислава Клавдиевича

и выражают искреннее соболезнование семье и близким покойного.

КОГДА АТАКИ ГАСИТ ВЯЗКИЙ ЛЕД...

✦ Дан старт 36-му чемпионату страны по хоккею с мячом. ✦ Синоптики... в офсайде. ✦ Лучший бомбардир «Кузбасса» верен себе.

«Кузбасс» — «Старт» [Горький] — 1:0 (0:0).
КЕМЕРОВО. Стадион «Химик». 20 ноября.
Судьи: А. Живлюк, А. Черемушкин (оба—Москва).
«Кузбасс»: Господчиков, В. Тараканов, Гришпук, Давыдов, Лихачев, Девянин, Кондрашов, Мяус, Никитин, Кухтинов, Хрисоненко. На замену выходил Гордеев.
«Старт»: Кадышев, Осипов, Рычагов, Шестеров, Гладких, Медведский, Коровин, Горячев, Салеев, Максименко, Дьяков. В матче участвовал также Ионов.
Штрафное время: у «Кузбасса» — 5 мин., у «Старта» — 25 мин.
Гол забил Кондрашов.

Неожиданная оттепель опровергла прогнозы синоптиков, обещавших накануне легкий морозец, звонкий лед и присущее открытию первенства хорошее настроение. Ледовая площадка, стоившая немалых трудов работникам стадиона, кое-где заблестела веселыми осколками луж, поставив под сомнение проведение матча. И все же он состоялся.

Как и в прошлом сезоне, первым соперником кемеровчан стали обладатели Кубка СССР, хоккеисты горьковского «Старта». Впрочем, интерес к матчу подогревался еще одним немаловажным обстоятельством — удачной игрой «Кузбасса» в нынешнем розыгрыше Кубка. Наши хоккеисты, напомним, вышли в следующий круг престижных соревнований, победив в одной из подгрупп предварительного турнира.

Активно начали встречу кемеровчане, но вязкий лед гасил скорости, комкал нити комбинаций, и стало ясно, что вряд ли в этих сложных условиях команды продемонстрируют красивую игру.

Так и получилось. По крайней мере, в первом тайме. Сумбурно, с обилием технического брака проходила игра. Несмотря на некоторое преимущество кемеровчан, гости создали опасных моментов чуть больше. Особенно запомнился мощный удар Максименко, парированный Господчиковым.

В свою очередь хозяева были просто обязаны повести в счете, но Никитин, вышедший один на один с вратарем, не сумел его переиграть.

В перерыве старший тренер «Кузбасса» И. М. Малахов посоветовал своим подопечным играть пошире, а лучшему бомбардиру Сергею Кондрашову почаще отходить назад для приема мяча (в первой половине его плотно опекали соперники вблизи своих ворот).

Некоторая тактическая перестройка оживила игру кемеровчан. Стали удаваться комбинации с участием Никитина, Девянина и особенно Лихачева, проделавшего большой объем работы и не случайно названного лучшим игроком в составе хозяев поля.

И уже на 47-й минуте из выгодного положения послал мяч рядом со штангой Кухтинов. Затем хорошим прострелом Никитина не воспользовался Кондрашов. А на 56-й минуте судья показал на 12-метровую отметку за снос активного Никитина. Но Кондрашов пробил неудачно, угодив во вратаря.

Тремя минутами спустя, он, правда, реабилитировал себя, завершив комбинацию ударом с близкой дистанции— 1:0.

Гостей, понятно, подобное не устраивало. Но действовали они в атаке неважно. Разрозненные попытки Салеева, Коровина, Дьякова обострить игру успеха не имели. Явно сказывалось отсутствие травмированных Пугачева и Крыгина, ушедшего из команды Привалова.

Концовка матча была за кемеровчанами, едва не увеличившими счет. Но Никитин направил мяч мимо пустых ворот.

Итак, победа в стартовом матче, как и год назад (тогда, правда, было забито на два мяча больше). Победа трудная и не слишком яркая. Поэтому не будем спешить с обобщениями.

Завтра кузбассовцы встречаются с калининградским «Вымпелом», проигравшим в Красноярске «Енисею» со счетом 3:10. Крупную победу (13:2) одержали над «Локомотивом» в Иркутске московские динамовцы, Хабаровский СКА играл с красногорским «Зорким» вчера.

О. КУРОЧКИН.

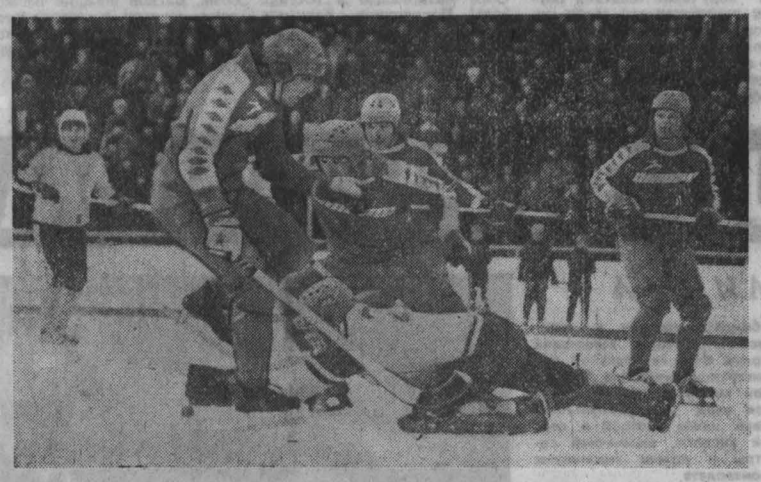

НА СНИМКАХ: команда кемеровского «Кузбасса»; момент игры.

Фото Д. Коробейникова и В. Грызыхина.

г. Кемерово.

Дневник искусств

ПЬЕСА ВЗЯТА В РАБОТУ

Каждый театр мечтает иметь в репертуаре «собственную» пьесу, которая бы была написана на материале жизни родного края, отражала проблемы, волнующие его людей. Такое произведение длительное время искал областной драматический театр им. А. В. Луначарского.

И вот на днях здесь состоялась читка пьесы «Семейный портрет мечтателей». Его авторами являются лауреат Государственной премии УССР имени Т. Г. Шевченко, главный редактор журнала «Театральная жизнь» Н. И. Мирошниченко и молодой драматург Н. Л. Мишин.

Многоплановое драматургическое произведение охватывает много тем, в частности, и такую — В. И. Ленин и Кузбасс, показывает, как Владимир Ильич заботился о развитии угольной промышленности Кузбасса. Своеобразное отражение находит в пьесе современная жизнь нашего индустриального края. Спектаклем по этой пьесе коллектив областной драмы намерен принять участие во Всероссийском театральном фестивале, посвященном героическому освоению Сибири и Дальнего Востока, который начался и заключительные мероприятия которого состоятся в январе.

Артисты тепло отозвались о пьесе. Поставить спектакль приглашен лауреат Государственной премии УССР имени Т. Г. Шевченко, народный артист УССР В. С. Терентьев. Сценографию делает художник П. А. Бобров.

Как известно, журнал «Театральная жизнь» в течение нескольких лет шефствует над театрами Кузбасса. Между редколлегией журнала и управлением культуры Кемеровского облисполкома заключен договор о творческом содружестве.

Корреспондент газеты спросил Н. И. Мирошниченко: будет ли продолжено это шефство?

— Да, — ответил главный редактор «Театральной жизни», — действие договора будет продолжено. Предстоит только уточнить, вписать новые пункты. В будущем году Кемеровский областной театр драмы имени А. В. Луначарского будет отмечать полувековой юбилей. Журнал откликнется на это событие.

Коллективу Кемеровской драмы весной предстоит гастрольная поездка в Венгрию. И этот факт мы не должны пропустить. Есть необходимость нашему журналу иметь в Кузбассе свой пост, чтобы систематически освещать культурную жизнь вашего края и особенно, конечно, жизнь его театральных коллективов.

В. ВЛАДИМИРОВА.

г. Кемерово.

Уроки нравственности

ОБИДА

В защиту фронтовика, или о том, как за гаражами человека не увидели

ОБИДЕЛИ инвалида войны. Причинили зло человеку, к которому следовало бы относиться как можно бережнее, деликатнее. Подорвали веру в справедливость, и он, пройдя через местные судебные инстанции, расстроившись, не стал даже, как делают другие, жаловаться. Обида же саднит.

Бывают истории, которые важны не сами по себе, а тем, кто за ними стоит.

Никогда Федор Куприянович Чикуров не думал, что сможет иметь отношение к медицине. По специальности он электромеханик. В прошлом механик-водитель танка Т-34. Войну Чикуров начал под Ельней — в соединении, которому потом было присвоено звание первого гвардейского. Чикуров воевал в разведвзводе. О том, что такое танковая разведка, говорят четыре ранения. Один осколок и сейчас сидит под ключицей, давая о себе знать в самый неподходящий момент. Вынимать его хирурги не рекомендуют.

Несмотря на ранения, Чикуров упрямо возвращался в строй. Закончил войну в Вене в апреле 45-го с двенадцатью орденами и медалями и — инвалидом.

С медициной он теперь работал в тесном контакте — какого никому не пожелаешь. И продолжал трудиться на производстве. И вот, уже после выхода на пенсию, ему предложили, что называется, «по знакомству» место инженера в лаборатории искусственного кровообращения. Руководитель кардиохирургического центра областной клинической больницы № 1 доцент Л. С. Барбараш сказал ему:

— Должность, по-моему, специально для вас. Почти электромеханическая.

И дали ему мастерскую, в которой из инструмента оказался только скальпель с отломанным острием — чтобы можно было его использовать в качестве отвертки...

В операционной работает целая бригада — хирурги, анестезиологи, медсестры, оперируют сердце 22 человека. И у каждого четко очерченный круг обязанностей. Чикуров должен был отвечать за работу аппарата искусственного сердца — механизм, который, между прочим, приходилось вкатывать в операционную на тележке втроем. Много там чего, в этом «сердце». Не поднимешь.

Несмотря на свой, мягко говоря, запоздалый приход в медицину, Чикуров освоился в ней на редкость быстро. И как опытный электромеханик вскоре обнаружил немало недостатков в работе аппарата. И взялся... усовершенствовать его. Понятно, ему не хватало специальных знаний, и Барбараш отправил его в Москву, в Институт сердечно-сосудистой хирургии им. А. Н. Бакулева АМН СССР ознакомиться с новинками в нужной области как отечественными, так и зарубежными.

Возвратившись, он принимается за работу над аппаратом. Например, при операции на сердце организм больного необходимо охлаждать. И точную температуру хирургу следует знать постоянно, каждую минуту. А способы определения ее были сложными. Чикуров придумывает и внедряет самое правильное — определение температуры с помощью точной измерительной техники. Затем он берется за регулировку аппарата, с помощью которого проверяется качество изготавливаемых в больнице биологических искусственных клапанов сердца. После строит насос универсальной конструкции, позволяющий работать на кровяных трубках различных диаметров, причем с огромной гарантией — трубки должны выдерживать до 25 операций.

Удивительно полной, неожиданной для пенсионера жизнью живет Федор Куприянович Чикуров. Хотя, казалось бы, инвалид войны, человек свое отвоевавший и отработавший — нужно ли ему теперь брать на себя столько? А он взваливает на себя труд, который выдерживает далеко не каждый. И при этом не просит никаких поблажек.

Вот только один раз, в житейских делах, попытался отстоять свой гараж. Да не тутто было.

Суть истории такова. В 1965 году Чикурову решением Центрального райисполкома отвели участок на Красноармейской улице для строительства гаража. Сооружать бокс помогали родственники жены: сестра Татьяна Николаевна Немых и ее муж.

Потом супруги Немых тоже построили гараж — для машины, которой, заметим, у них еще не было. Тем временем Чикуров обменивает свой бокс с Е. Д. Пискаревым — владельцем бокса на Весенней улице.

В 1971 году Немых приобретают «Волгу» и просят Чикурова на время обменяться боксами — так было удобнее обеим сторонам, гаражи оказались ближе к дому. Чикуров согласился: все-таки родственники. Отметим, что обмен оказался односторонним: машина Немых так и оставалась на базе горпромторга — на месте работы супруги, под наблюдением сторожей.

Вскоре заведующую базой Немых арестовали. При наложении ареста на имущество в опись попал и гараж Чикурова, о чем последний даже не подозревал.

После завершения уголовного процесса муж осужденной Ю. Н. Немых перво-наперво развелся со своей проворовавшейся супругой. Командир экипажа АН-24 должен быть чист перед товарищами по авиапредприятию. Чтобы можно было глядеть прямо в глаза, требуя исключения из описи личной части имущества. В том числе и гаража на Весенней улице, который понравился Юрию Николаевичу своей утепленностью.

Впрочем, этого летчику показалось мало, и Немых пожелал, чтобы ему возместили хотя бы половину труда, который затратил он при строительстве еще одного — «левого»—гаража бывшей супруги, конфискованного в Щетинкином логу. Желание, прямо скажем, из ряда вон, и судьи, привыкшие ко всяким поворотам в такого рода историях, вежливо отказали. Зато дело с боксом на Весенней выгорело. Суд под председательством С. Н. Заварзина (дело слушалось в Центральном районном народном суде) удовлетворил желание заявителя. А через несколько дней у судьи появился Чикуров, чтобы узнать, почему судья при дележе имущества даже не поинтересовался документами на гараж. Заварзин в смущении развел руками:

— Где же вы раньше были, Федор Куприянович?

А «раньше» тот лежал в больнице по поводу старых фронтовых ран...

Так возникло гражданское дело — об истребовании имущества из чужого незаконного владения. Но прежде чем перейти к судебным перипетиям, давайте сначала спросим у судьи: а мог ли он теперь «присудить» гараж Чикурову?

— Решение по гражданскому делу, — объясняет С. Н. Заварзин, — зависело от предыдущего — когда делили имущество осужденной Немых. Бокс на Весенней, как известно, отдали ее бывшему мужу. Если бы теперь его пришлось вернуть Чикурову, то потребовалось бы отменить предыдущее решение. А это очень сложно...

Землю отводили Чикурову, строение зарегистрировано на Чикурова. Суд не посчитался с этими фактами. Поставил точку. И еще 250 рублей госпошлины взял с инвалида войны. По закону!

Десять месяцев тянулась история, конец которой был заранее известен. Тем более, что ее рассматривал тот же судья, который вел предыдущий процесс. Коллегия по гражданским делам областного суда дополнила резолюционную часть решения следующим указанием: «считать собственником гаража по улице Весенней, квартал 12, Ю. Н. Немых, а собственником гаража по улице Мичурина, бокс 19, Ф. К. Чикурова». Любопытное указание. Любопытное уже потому, что у коллегии не было никаких данных в пользу того, что бокс на ул. Мичурина строил Чикуров.

Он бесхозный, тот бокс. Есть только решение райисполкома о выделении земельного участка под гараж для... Немых. Но тот уверяет, что там ничего не делал. Не строил там ничего и Чикуров. А гараж почему-то «следует считать чикуровским. С чего бы это?

Я мог бы понять людей, не желающих устраивать большой шум из-за мелкого в общем-то дела, если бы речь шла, к примеру, не об инвалиде Отечественной войны. Если бы Немых состязался на равных с таким же, как он, а не с израненным человеком.

В. ШИШВАТОВ.

г. Кемерово.

ГАИ СООБЩАЕТ

В правилах дорожного движения говорится, что в условиях плохой видимости при вынужденной остановке, вызванной технической неисправностью автомашины, водитель обязан включить аварийную световую сигнализацию, а при ее неисправности или отсутствии выставить на расстоянии 25—30 м позади автомобиля знак аварийной остановки.

К чему может привести невыполнение этого правила, свидетельствует случай, происшедший на трассе Новокузнецк—Кемерово. Водитель разреза «Междуреченский» В. Д. Саняров ремонтировал свою машину, при этом не включил световые габариты и не выставил аварийный знак. Рано утром, в эту машину врезался грузовик с прицепом. Прицеп опрокинулся на проезжую часть. Ехавший за ним КамАЗ стал резко тормозить, шедший сзади «Икарус», в котором находилось более 30 пассажиров, наехал на этот КамАЗ. К счастью, эта «цепная» авария обошлась без жертв.

ГАИ УВД облисполкома.

Наука и техника: поиски, открытия

И КОМФОРТ, И ЭКОНОМИЯ

С началом отопительного сезона температуру в домах нового жилого района столицы Эстонии — Вяйке-ыйсмяэ стала регулировать автоматика. Приборы с большой точностью поддерживают ее в помещениях, какой бы ни была погода.

В лаборатории Таллинского политехнического института родилось это несложное приспособление — несколько небольших труб, соединенных с электронным устройством. Один из датчиков прибора монтируется на наружной стороне дома он измеряет температуру наружного воздуха. Другой сигнализирует о том, насколько нагреты радиаторы отопления. Сравнивая показания датчиков-термометров электроника выдает команду — и специальный магнитный клапан увеличит приток тепла, если на улице похолодало. И наоборот, при потеплении поступление горячей воды в отопительную систему уменьшится.

Испытания показали, что прибор прост и надежен в эксплуатации. По подсчетам специалистов, введение его позволит сберегать примерно шестую часть потребляемого топлива. Если установить такие приборы в служебных помещениях, то экономия будет гораздо больше. Ведь в нерабочее время можно задать автоматике режим, при котором температура на несколько градусов ниже средней комнатной.

Для Эстонии, где значительная часть топлива ввозится из других республик, новинка имеет большое значение. Ее разработка — очередной шаг в реализации разработанной учеными республиканской программы «Энергия», которая вступила в действие в нынешнем году.

М. ДОБРОВИЦКАЯ,
корр. ТАСС.

Таллин.

Тираж «Спортлото»

Результаты 47-го тиража «Спортлото», состоявшегося 19 ноября 1983 года.

«6 из 49»: 7 (борьба классическая), 20 (парусный спорт), 34 (хоккей на траве), 43 (городки), 44 (мотоспорт), 49 (шашки).

«5 из 36»: 5 (борьба вольная), 8 (велоспорт-трек), 13 (горнолыжный спорт), 24 (ручной мяч), 29 (стрельба стендовая).

(ТАСС).

ПОГОДА

Гидрометбюро сообщает:
22 ноября днем по области ожидается облачность с прояснениями, небольшой снег, метель, ветер юго-западный 15—20 метров в секунду, местами до 25, температура от 3 до 8 градусов мороза, на дорогах гололедица.

Следующий номер газеты выйдет 24 ноября.

Редактор
Н. А. БУРЫМ.

Государственный внутренний выигрышный заем 1982 года

ТАБЛИЦА
15-го тиража выигрышей, состоявшегося 15 ноября 1983 года в гор. Таллине

Выигрыши выпали на следующие номера серий и облигаций во всех девяти разрядах займа:

№№ серий	№№ облигаций	Размер выигрыша в рублях	№№ серий	№№ облигаций	Размер выигрыша в рублях	№№ серий	№№ облигаций	Размер выигрыша в рублях
200114	094*)	1000	234049	044*)	1000	269971	075*)	2500
200129	1—100	100	235305	1—100	100	270478	025*)	500
200262	1—100	100	235308	093*)	1000	270608	075*)	1000
203493	062*)	10000	236099	048*)	1000	271708	045*)	500
203538	012*)	2500	236131	002*)	5000	272254	042*)	500
204223	008*)	500	237246	051*)	1000	272622	1—100	250
205243	1—100	100	238831	006*)	1000	272939	100*)	1000
206303	032*)	1000	239246	087*)	1000	272975	1—100	250
206720	026*)	500	240232	1—100	100	272988	037*)	5000
207542	079*)	1000	240593	001*)	1000	273152	1—100	100
207555	1—100	250	241383	085*)	500	273372	018*)	1000
207567	041*)	500	241738	031*)	500	273636	052*)	1000
208450	068*)	2500	242626	067*)	1000	273649	1—100	100
208531	083*)	1000	243031	014*)	500	273657	060*)	2500
208876	069*)	500	243137	028*)	500	274316	007*)	2500
208925	087*)	1000	243334	081*)	2500	275182	003*)	500
209312	056*)	1000	243538	012*)	500	276830	060*)	2500
209944	067*)	1000	243547	090*)	500	277138	085*)	2500
210046	1—100	100	244894	1—100	250	278252	030*)	500
210328	096*)	1000	245638	1—100	250	280219	014*)	500
211185	098*)	500	245682	028*)	500	280573	053*)	1000
211882	1—100	100	246170	045*)	2500	280630	1—100	100
212327	1—100	100	247561	010*)	500	280993	1—100	250
212403	1—100	250	247659	094*)	2500	281003	082*)	1000
213662	1—100	100	247902	079*)	500	282338	057*)	500
213970	029*)	1000	249928	1—100	100	282987	1—100	100
214915	096*)	500	251020	069*)	2500	283018	043*)	1000
215247	082*)	500	251471	1—100	100	284001	033*)	500
216442	052*)	1000	251982	013*)	1000	284567	023*)	2500
216707	1—100	100	252390	029*)	1000	284577	1—100	250
216713	1—100	100	252589	1—100	100	284845	090*)	500
217261	027*)	500	252852	1—100	250	285492	1—100	250
217282	1—100	250	253300	1—100	100	285526	1—100	500
218243	1—100	100	253547	1—100	100	285620	030*)	500
218252	1—100	100	254227	075*)	2500	285668	1—100	100
218302	090*)	1000	255032	1—100	100	286275	011*)	1000
218376	1—100	500	255701	001*)	1000	286490	1—100	100
218583	1—100	250	256765	1—100	250	286888	018*)	2500
218640	1—100	100	257839	003*)	2500	286940	012*)	500
221257	1—100	100	257854	1—100	100	287045	013*)	1000
222613	051*)	5000	258044	080*)	1000	287130	1—100	250
222814	1—100	250	258304	042*)	1000	287145	1—100	100
223299	1—100	250	258370	078*)	500	287801	1—100	100
224197	052*)	500	259525	1—100	100	288742	1—100	250
224261	025*)	500	260161	1—100	250	288908	090*)	1000
225147	030*)	1000	261413	006*)	1000	288969	082*)	1000
226087	1—100	100	261770	032*)	500	289860	1—100	250
226667	035*)	500	261778	099*)	1000	290414	073*)	1000
226813	031*)	1000	262134	032*)	2500	290481	075*)	1000
227596	1—100	100	262338	005*)	500	291109	1—100	250
228136	085*)	1000	263730	1—100	100	291502	1—100	100
228255	019*)	5000	265501	049*)	500	291656	1—100	250
228639	050*)	500	265540	026*)	2500	291660	078*)	500
229237	092*)	1000	265744	088*)	500	292417	090*)	1000
229439	055*)	1000	265765	023*)	1000	292853	052*)	500
229584	047*)	500	265804	053*)	2500	293207	096*)	500
229695	076*)	500	266676	1—100	250	293510	100*)	500
229984	049*)	1000	267602	098*)	1000	293645	081*)	1000
230048	037*)	500	267649	1—100	100	293904	010*)	1000
230450	1—100	250	267873	084*)	500	294247	1—100	100
230830	097*)	500	268231	1—100	250	294792	1—100	100
230933	079*)	1000	268448	041*)	2500	294861	1—100	100
231511	1—100	100	268674	095*)	1000	296561	003*)	1000
231641	071*)	1000	268784	1—100	100	297101	048*)	500
232150	1—100	100	269382	067*)	500	298134	003*)	1000
232445	1—100	250	269907	088*)	5000	298666	091*)	500
233219	054*)	500	269924	038*)	2500			

*) На остальные 99 номеров облигаций этой серии выпали выигрыши по 100 рублей.

Государственный 3-процентный внутренний выигрышный заем 1966 года

ТАБЛИЦА
139-го тиража выигрышей, состоявшегося 15 ноября 1983 года в гор. Таллине

Выигрыши выпали на следующие номера серий и облигаций во всех ста одном разрядах займа:

№№ серий	№№ облигаций	Размер выигрыша в рублях	№№ серий	№№ облигаций	Размер выигрыша в рублях	№№ серий	№№ облигаций	Размер выигрыша в рублях
100242	1—50	40	133048	41*)	500	169402	1—50	40
101772	50*)	500	133154	1—50	40	170445	47*)	500
103583	37*)	500	134542	1—50	100	170537	13*)	500
104125	32*)	2500	134741	08*)	500	170927	13*)	500
104537	44*)	500	134830	10*)	500	171116	07*)	500
104634	10*)	500	135636	11*)	500	171216	31*)	500
104865	1—50	40	136081	15*)	500	171847	1—50	40
104997	1—50	100	136757	43*)	500	171900	45*)	500
105320	10*)	500	137277	10*)	1000	172119	1—50	100
105403	35*)	500	137305	34*)	500	172183	24*)	500
105635	13*)	500	138767	1—50	40	174210	48*)	500
106836	48*)	500	139193	33*)	500	174612	38*)	500
107342	34*)	500	139497	1—50	40	175302	04*)	500
107750	1—50	40	139672	1—50	100	175761	1—50	40
109424	1—50	40	139905	24*)	500	176089	31*)	500
109510	31*)	500	141883	40*)	500	177430	10*)	500
109589	36*)	2500	143454	1—50	40	178220	1—50	100
111279	1—50	100	143555	39*)	500	178648	22*)	500
111385	04*)	1000	143863	29*)	500	178713	02*)	500
111961	13*)	500	143951	02*)	500	179030	1—50	40
113103	1—50	40	144039	10*)	500	179085	49*)	500
113208	27*)	1000	144396	02*)	500	180316	1—50	100
113937	43*)	500	145324	10*)	500	180763	31*)	500
114151	1—50	40	145420	10*)	500	180898	19*)	500
114733	16*)	500	145439	20*)	1000	181028	45*)	500
115109	32*)	500	146064	17*)	500	182561	32*)	500
115143	1—50	40	146415	1—50	40	182664	05*)	500
115584	50*)	1000	148168	1—50	100	183406	41*)	500
116384	1—50	40	148715	35*)	1000	184016	48*)	500
117060	50*)	500	151517	1—50	40	184503	1—50	40
117374	19*)	500	152353	35*)	500	184517	08*)	500
117785	42*)	1000	153736	41*)	500	184783	14*)	500
118023	17*)	500	154262	44*)	500	185511	43*)	500
118125	1—50	40	154377	14*)	500	185790	06*)	500
118462	42*)	500	155109	11*)	500	185882	1—50	100
119660	29*)	500	155189	12*)	500	187125	30*)	500
119684	1—50	100	156141	07*)	500	187189	1—50	100
120096	32*)	500	156290	09*)	1000	187465	42*)	1000
120355	1—50	40	157286	30*)	500	189178	30*)	500
120591	1—50	40	157307	28*)	1000	190077	1—50	40
123057	12*)	500	157910	1—50	40	190092	08*)	5000
123093	12*)	1000	158139	48*)	500	190644	25*)	500
124068	24*)	500	160557	14*)	2500	190849	48*)	500
124463	1—50	40	160762	1—50	100	190855	29*)	500
124754	1—50	40	160815	36*)	500	191142	16*)	500
125178	47*)	500	160819	35*)	500	191338	47*)	500
125334	48*)	500	161568	48*)	2500	192170	08*)	500
125478	1—50	40	162496	1—50	40	192995	19*)	500
126187	03*)	500	162852	1—50	40	193680	32*)	500
126980	43*)	500	162856	42*)	500	194623	03*)	1000
127133	1—50	40	163008	1—50	40	194674	1—50	40
127489	45*)	500	163831	42*)	500	195666	1—50	40
127683	1—50	40	163892	31*)	500	196069	01*)	1000
128078	1—50	100	164197	10*)	500	196625	12*)	1000
128177	30*)	500	164339	46*)	5000	197049	37*)	1000
130058	32*)	1000	165158	49*)	500	197219	42*)	500
130985	25*)	1000	165541	30*)	500	197220	1—50	40
131403	27*)	2500	167072	10*)	500	197649	48*)	1000
131746	16*)	500	167144	17*)	500	197825	1—50	40
132388	28*)	500	167408	1—50	40	198886	02*)	500
132472	1—50	100	168088	41*)	500	199104	17*)	500
132734	1—50	100	168362	48*)	1000	199264	32*)	1000
			169184	47*)	500	199327	07*)	500

*) На остальные 49 номеров облигаций этой серии выпали выигрыши по 40 рублей.

Адрес редакции: 650630, ГСП, г. Кемерово, проспект Октябрьский 28. Телефоны: приемной редактора 52-32-74, заместителей редактора 52-36-45, 52-52-66, ответственного секретаря 52-33-59, отделов 52-53-23, 52-64-88, Советов народных депутатов партийной жизни 52-55-47, 52-66-22, пропаганды 52-62-33, 52-63-22, 52-59-65, культуры 52-54-23, 52-65-47 тяжелой индустрии 52-35-66 52-51-23, 52-42-01, химической и легкой промышленности 52-39-34, 52-50-45, сельского хозяйства 52-37-33, 52-49-78, 52-44-23, строительного 52-38-23 52-46-22, 52-45-29, 52-57-67, писем и рабселькоров 52-05-22, 52-06-01, 52-08-29, 52-07-45, 52-03-22, информации и спорта 52-47-45, 52-48-65, иллюстрации 52-14-12, 52-25-23, еженедельника «Панорама» 52-18-78, прием информации 52-34-56, общественной приемной 52-02-10, директора издательства 52-79-10, объявлений 52-69-33, бухгалтерии 52-70-10. Собственные корреспонденты: в Белове 2-29-27, Мариинске 2-31-20, Междуреченске 2-20-68, Новокузнецке 7-02-04, Прокопьевске 3-09-04, Юрге 2-17-83.

Газета отпечатана высоким способом в типографии издательства «Кузбасс», 650630, г. Кемерово, пр. Октябрьский, 28. ОМ 00340. Заказ № 268 Индекс 51901. Объем 2 п. л. Газета выходит 300 раз в год. Тираж 244 тыс. экз.