Кемеровская областная научная библиотека
Газетно-журнальный фонд

Пролетарии всех стран, соединяйтесь!

КУЗБАСС

ОРГАН КЕМЕРОВСКОГО ОБКОМА КПСС И ОБЛАСТНОГО СОВЕТА НАРОДНЫХ ДЕПУТАТОВ

Газета издается с 7 января 1922 года.
№ 224 (18054)
ВТОРНИК, 27 СЕНТЯБРЯ 1983 года.
Цена 3 коп.

В НОМЕРЕ

✦ Страда вступает в завершающую фазу.
✦ Как дела, инициаторы? 1 стр.
✦ В подсобных хозяйствах «Южкузбассугля». 2 стр.
✦ Путешествуйте! 4 стр.

Урожай 83

Максимально использовать каждый погожий день!

Последний штурм

Центральная усадьба совхоза «Ягуновский» за последние годы заметно преобразилась. В селе появился торговый центр, вкусно готовят обеды в новой, красиво отделанной столовой. Замечаешь и новостройки жилья. Вдоль асфальтированных, ухоженных улиц — благоустроенные многоквартирные и двухквартирные дома из разноцветного кирпича.

Прошлый год для совхоза сложился успешно. Вовремя отсеялись, собрали хороший урожай, успешно провели зимовку. Тогда, сравнивают специалисты хозяйства, и погода более благоприятствовала. Нынче обстоятельства сложились хуже. Вслед за засухой зарядили дожди. И редкий погожий день здесь на вес золота.

— На период уборочной, — рассказывает секретарь парткома совхоза В. И. Неудахин, — составили ежедневный график дежурства руководителей, главных специалистов, партийных, профсоюзных работников. Иными словами, создали штаб, который оперативно руководит ходом уборки.

На местах работу механизаторов направляют партийные группы. Продумали дополнительные стимулы полеводам за ударную работу.

Пока еще рано говорить о конечных результатах. Однако то, что «Ягуновский» и нынче выходит в число передовых в районе, очевидно. Перевыполнены задания на заготовке сена, сенажа, силоса. На 76 процентах площадей убран картофель. Продолжается заготовка травяной муки — уже сверхплановой.

— Поставили задачу довести ее запасы до 1300 тонн, — поясняет директор совхоза В. А. Хонин. — Справимся. На заготовке этого вида корма намерены вновь добиться первенства в областном соревновании.

Единственное, в чем отстает сейчас «Ягуновский», — это в уборке зерновых. Обидно. Урожай вырастили хороший — 22 центнера на гектар, да вот непогода сбила темп.

Надо сказать, в совхозе умело выбрали тактику. Пока позволяла погода, применяли только прямое комбайнирование, чтобы не допускать разрыва в уборочном конвейере. Овес косили на высокой стерне. На сушилках не требовалось прибегать к активной вентиляции, как и к обработке фуражного зерна жидким аммиаком. Весь урожай, поступающий с поля, сразу же проходил необходимую обработку на сушилке. Впрочем, учитывали ситуацию строго. Наготове боковые грабли для ворошения валков, созданы запасы аммиака.

...Облепленные первым снегом комбайны стояли рядом с неубранным полем овса. День, считай, пропал. Но не теряют надежду механизаторы. Ветеран совхоза В. И. Гусельников припомнил сентябрь 1963 и 1973 годов. И тогда рано выпал снег. Однако отступила непогода, ни одной полоски тогда не осталось неубранной.

— Возьмем весь хлеб и нынче, — уверенно говорит Василий Иннокентьевич.

Хорошие кадры механизаторов в «Ягуновском». Вот комбайн А. Ф. Тенца: с красным флажком, с целым рядом звездочек на кабине. Каждая — за высокую выработку на косовице или обмолоте. Анатолий Федорович так изучил машину, так умело ею управляет, что она берет у него и сырой валок.

У передового механизатора и самый высокий намолот — более 7,5 тысячи центнеров. Причем заметим: Анатолию Федоровичу достались участки ржи и гороха невысокой урожайности. Специалисты подсчитали, что до конца жатвы Анатолий может выйти по обмолоту на рубеж 15 тысяч центнеров.

При всей сложности положения в «Ягуновском» засыпали больше половины запланированного количества семян, продолжают накопление кормов. Большое внимание сейчас уделяют животноводству. В помещении поставлено 1000 голов скота, ежедневно на скотные дворы завозят по сто тонн зеленой массы и корнеплодов.

Результат работы животноводов тоже налицо. Так, если за весь прошлый год совхоз реализовал 5278 тонн молока, то на сегодня его продано более 4,3 тысячи тонн. На 1200 граммов выше суточный удой. Нынче работники ферм намерены получить от каждой коровы не менее 2900 килограммов молока. Такой продуктивности здесь еще не добивались. Обязательства животноводов — выполнить годовой план продажи молока к первому ноября.

Вспаханы последние участки, с которых убран урожай. Всего зяби поднято 3450 гектаров из 5,5 тысячи по плану. Механизированные отряды в любой час, минуту готовы выйти на штурм последних участков посевов.

А. БАБАНАКОВ,
спец. корр. «Кузбасса».

НА СНИМКЕ: передовой комбайнер А. Ф. Тенц.
Фото Г. Пичугина.

Кемеровский район.

Картофель на конвейере

Первая половина убранного в совхозе «Сидоровский» картофеля, а его здесь 640 гектаров, показала, что есть возможность получить по 150 центнеров клубней с каждого гектара. Это самый лучший картофель в Новокузнецком районе. Можно позавидовать и тому, как здесь организована его уборка. К массовой копке бригада А. Ф. Шуляповой приступила 5 сентября—несколько раньше, чем в среднем по району. Специалисты совхоза руководствовались тем, чтобы заложить клубни на семена сухими. Совхоз, помимо трех тысяч тонн семян для собственных нужд, еще тысячу тонн думает продать соседним хозяйствам. В «Сидоровском» давно перешли на посадку сортовыми семенами, а они, как известно, дают солидную прибавку в урожае. Вот и нынче здесь получают на 30—40 центнеров с гектара больше среднерайонного показателя.

В совхозе убедились в преимуществе приема продукции на месте. Это ускоряет процесс реализации картофеля, меньше возникает недоразумений при определении качества, да и легче избежать потерь.

Сейчас еще рано прогнозировать экономические показатели, но ясно одно: четко прослеживается высокая эффективность бригадного подряда, который внедрен почти во всех хозяйствах района. Условия для возделывания картофеля нынче были не совсем благоприятными, но благодаря подряду, внедрению прогрессивной технологии, в частности гребневой посадки, повсеместно удалось достичь неплохой урожайности.

Сейчас земледельцы района и посланцы промышленных предприятий живут одной заботой: убрать без потерь выращенный урожай. Технические возможности позволяют провести механизированную уборку картофеля на всей площади. Только в хозяйствах управления сельского хозяйства имеется 66 комбайнов и 120 копалок, которыми ежедневно убирают урожай с 410 гектаров. Да есть уборочная техника у промышленных предприятий. И работают в большинстве хозяйств не по семь часов, а весь световой день. Словом, весь картофель будет убран за 10—13 рабочих.

Большая подготовительная работа велась накануне уборки: сформированы уборочные отряды, продумано техническое обслуживание, удалена ботва.

Во всех хозяйствах, где солидные картофельные плантации, есть картофеле-сортировальные пункты. Если раньше машину загружали ведрами и тратили на это много сил и времени, задерживали транспорт, дефицитный в осеннюю пору, то теперь на загрузку машины уходят считанные минуты. Кроме того, весной отпадает необходимость в резке и сортировке клубней — на семена засыпается отсортированный картофель нужной фракции. И еще преимущество сортировальных пунктов: улучшается качество реализуемой продукции.

А. ШИБАЕВА.
Новокузнецкий район.

Помощь шефов

Хорошие темпы на уборке картофеля в подшефных совхозах Прокопьевского района набрали коллективы промышленных предприятий Киселевска: из 1400 гектаров отведенной им совхозной пашни «второй хлеб» убран с 800. Это значительно больше площади, с которой были выкопаны клубни за соответствующий период прошлого года.

Коллективы городских предприятий вывели на совхозные плантации более десяти картофелеуборочных комбайнов, тракторы, картофелекопалки. А за рычаги той уборочной техники, на которую не хватает совхозных механизаторов, сели рабочие шахт, заводов и фабрик, которые обладают навыками работы на ней.

В мастерских промышленных предприятий города налажен ремонт выходящих из строя узлов и деталей совхозной уборочной техники. Это позволило коллективам шахт «Черкасовская», имени XXVI съезда КПСС, Вахрушевского погрузочно-транспортного управления и швейников города уже рапортовать о выполнении своих заданий по уборке картофеля. Благодаря ритмичной работе на полях город уже заложил в хранилища около полутора тысяч тонн картофеля.

С. ИЛЯСОВ.
г. Киселевск — Прокопьевский район.

В честь комбайнера

У конторы совхоза «Заря» поднят флаг трудовой славы в честь М. М. Филиппова. На СКД-5 он намолотил свыше пяти тысяч центнеров зерна. Недалек тот день, когда появятся пятые звезды и на комбайнах Н. Т. Антющина и В. В. Лузянина. У первого намолот 4620 центнеров зерна, у второго—4527.

Хорошими уродились нынче хлеба в совхозе. Сейчас гектар дает в среднем по 25,4 центнера.

В. ГОРЯЧЕВ.
Промышленновский район.

XI ПЯТИЛЕТКА — ГОД ТРЕТИЙ

Ежесуточно — 20 тысяч тонн

Крепко держит стяг инициатор декады повышенной добычи в объединении «Южкузбассуголь» коллектив «Распадской». С 21 сентября ежесуточно он добывает более 20 тысяч тонн угля.

Ни дня без наивысших достижений на том или ином очистном участке — таков здесь рабочий девиз. Вот хроника трех последних суток.

23 сентября участок № 14 под руководством Г. В. Радионова выдал на-гора 4300 тонн угля. Столько ему положено добыть по плану лишь за трое суток.

24 сентября — на второй день эксплуатации только что принятой лавы — бригада Героя Социалистического Труда В. Г. Девятко добыла 2700 тонн угля.

25 сентября коллектив 17-го участка под руководством кавалера ордена Трудового Красного Знамени Г. Г. Полещука (здесь работает бригада В. Г. Девятко) выдал 8800 тонн угля.

А вчера ударную эстафету приняла бригада В. М. Гвоздева (прежде ее возглавлял заслуженный шахтер РСФСР В. Н. Колокольников). Она обязалась выдать не менее трех тысяч тонн угля.

П. ШАБРИХИН,
корр. «Кузбасса».
г. Междуреченск.

Из маломощной лавы — большой уголь

В соревновании горняков шахты «Пионерка» тон задает бригада В. Муталибова со второго участка.

С начала года она выдала на-гора более 25 тысяч тонн сверхпланового топлива.

(Корр. «Кузбасса»).
г. Белово.

?! «КУЗБАССУ» ОТВЕЧАЮТ

«КАК ПОКОРМИШЬ, ТАК И ПОДОИШЬ»

Так называлась корреспонденция, опубликованная в «Кузбассе» 24 августа.

Отмеченные в ней факты подтвердились. Главный зоотехник ОПХ «Возвышенка» М. И. Рогов отчитался на заседании партийного комитета. За недостатки в работе ему объявлен выговор.

Корреспонденция рассмотрена и на районном штабе по животноводству, приняты необходимые меры. Сейчас ведется подкормка зеленкой всего поголовья крупного рогатого скота. Принимаются меры к более эффективному использованию отавы сенокосов и пастбищ.

В. РООТ,
главный зоотехник управления сельского хозяйства.
Ленинск-Кузнецкий район.

ПО РОДНОЙ СТРАНЕ

ТОМСК. **Чистоту таежных рек гарантирует** крупнейшая в Приобье система очистных сооружений Томского нефтехимического комбината. Ее схема представлена на открывшейся в Томске областной выставке «Охрана окружающей среды-83». Проектная мощность системы оборотного водоснабжения комбината — 320 тысяч кубометров воды в сутки — позволяет учесть и потребности агропромышленного комплекса, расположенного вокруг города. Уже сейчас очищенной горячей водой нефтегиганта пользуется крупнейший в Сибири тепличный огород совхоза «Кузовлевский».

ЖДАНОВ (Донецкая область). **Несколько бригад станочников можно укомплектовать из воспитанников** Г. Зуева — токаря объединения «Ждановтяжмаш». Передовой станочник, отметивший 25-летие своей трудовой деятельности на этом предприятии, сейчас передает навыки мастерства и жизненный опыт молодой смене в родном училище. Сейчас в объединении, где Зуев стал первым ударником коммунистического труда, это почетное звание носят 16 тысяч рабочих, большая часть которых — выпускники базового ПТУ.

КИЕВ. **С микронной точностью замеряет** обрабатываемую деталь без остановки станка устройство, которое создано в киевском производственном объединении «Точэлектроприбор». Новинка прошла путь от начала проектирования до испытаний всего за год—вдвое быстрее, чем обычно. Залогом ускоренного освоения изделий в объединении стало сотрудничество с научными учреждениями страны.

ИКАБЬЯ (Читинская область). **Рельсы Байкало-Амурской магистрали достигли** Икабьи — первой железнодорожной станции читинского участка БАМа. Путеукладчик, оставив позади 110 километров таежных перегонов, открыл дорогу на Забайкальский север первому рабочему поезду.

ОЛЕНЕГОРСК (Мурманская область). **Украшением главной площади молодого горняцкого города стал торговый центр.** В большом современном здании, протянувшемся на целый квартал, разместились продовольственный и промтоварный магазины, ресторан, столы заказов, другие службы. Такие центры, напоминающие старинные торговые ряды и способствующие улучшению обслуживания населения, сооружаются по наказам избирателей и в других городах и рабочих поселках Заполярья.

ИНИЦИАТОРЫ ТРЕБУЮТ ВНИМАНИЯ

Проверяем выполнение обязательств

Итоги работы бригад за август и восемь месяцев 1983 года

Прошедший месяц, отмеченный в календаре традиционным профессиональным праздником трудящихся угольной промышленности, характеризовался упорным и напряженным трудом шахтеров Кузбасса.

В августе добыто 12 миллионов 182 тысячи тонн угля, что более чем на 70 тысяч тонн выше уровня соответствующего месяца прошлого года. За период с начала текущего года объем добычи угля составил 99 миллионов 555 тысяч тонн, что на 300 тысяч тонн больше, чем за восемь месяцев 1982 года.

Успешно выполнили плановое задание августа трудящиеся объединений «Северокузбассугль», «Кемеровоуголь», «Облкемеровоуголь». Досрочно завершили месячную программу по добыче угля коллективы 50 шахт и разрезов.

Как и прежде, высокие темпы по добыче угля и подготовке очистного фронта сохраняют коллективы бригад—инициаторов областного социалистического соревнования за достижение наивысшей нагрузки на горную технику.

Бригада Героя Социалистического Труда Михаила Николаевича Решетникова с шахты «Зыряновская», приумножая свои достижения, вновь первой в бассейне рапортовала о добыче миллиона тонн угля с начала года и 3,5 миллиона тонн с начала одиннадцатой пятилетки. Горняки этой бригады, вдохновленные своими успехами, пересмотрели ранее принятые обязательства и наметили для себя в этом году более высокий рубеж — 1,5 миллиона тонн.

В числе первых выполнили годовые социалистические обязательства бригада Юрия Тихоновича Игнатова, добывшая за восемь месяцев 506,8 тысячи тонн, проходческие бригады Героев Социалистического Труда Юрия Борисовича Дунаева с шахты «Центральная», прошедшая 4277 метров горных выработок при обязательстве 3300 метров; Сергея Дмитриевича Нагорнова из Новокузнецкого шахтопроходческого управления, освоившая за истекший период на сооружении вертикальных стволов шахт «Юбилейная» и «Капитальная» объем строительно-монтажных работ один миллион пять тысяч рублей.

В ходе социалистического соревнования в честь Дня шахтера пересмотрели свои годовые обязательства очистная бригада Владимира Михайловича Владимирова с шахты «Абашевская», увеличившая рубеж с 650 до 700 тысяч тонн, и технологическая смена Николая Сидоровича Волкова с центральной обогатительной фабрики «Сибирь» — до 1744 тысяч тонн по переработке угля.

Уверенное продвижение к намеченным годовым объемам отличает большинство инициаторов на открытых горных работах. Со значительным опережением трудятся экипажи экскаватора ЭКГ-8И Валентина Петровича Соловьева с разреза имени 50-летия Октября, автомобиля БелАЗ-548 Виктора Григорьевича Дубинца с Томусинской автобазы и Владимира Ивановича Шуляпьева с Кедровской автобазы, буровая бригада Сергея Матвеевича Елькина с разреза «Междуреченский».

Успешно перешагнула миллионный рубеж по освоению средств на строительно-монтажных работах бригада Ивана Андреевича Драскова из Осинниковского шахтопроходческого управления, в августе перевыполнившая план на 35 процентов.

Вместе с тем как в августе, так и в целом за восемь месяцев текущего года угольной промышленностью допущено отставание от плановых объемов по добыче угля. Напряженный ритм сказался и на работе некоторых бригад-инициаторов. Восемь коллективов не выполнили план августа, 15 коллективов с начала года не справляются с принятыми обязательствами по объему и 17—по производительности труда. Здесь хозяйственные руководители, инженерно - технические работники не проявили должной озабоченности о работе своих маяков, не создали предпосылки для высокопроизводительного труда бригад, принявших повышенные обязательства на год.

Особую тревогу вызывают дела бригады Владимира Григорьевича Девятко с шахты «Распадская», которая способна работать в миллионном режиме по добыче угля. Думается, что руководство объединения и шахты изыщет возможности для создания необходимых условий по выполнению обязательств.

Наступает завершающий этап в борьбе за достижение объемов, намеченных на 1983 год. В этот период партийным и профсоюзным организациям необходимо еще раз внимательно проанализировать ход выполнения обязательств, принять действенные меры по ликвидации допущенного отставания.

Публикуем итоги работы бригад — инициаторов областного соревнования за август и восемь месяцев (в первой колонке — фамилия, имя и отчество бригадира; во второй—тип оборудования, вид работ; в третьей—единица измерения; в четвертой — годовые обязательства; в пятой —показатель работ в августе; в шестой—плюс или минус к плану этого месяца; в седьмой и восьмой—то же за восемь месяцев; в девятой и десятой—обязательство и фактическое выполнение по производительности труда):

«СЕВЕРОКУЗБАССУГОЛЬ»										
Сафронов И. З.	МК-75	т. т	500	33,9	+ 3,1	224,1	— 108,7	0,641	0,389
Булгаков А. И.	ГПК	м	3600	371	+ 1	2749	+ 349	7,5	12,0
«ЛЕНИНСКУГОЛЬ»									
Емельянов Н. В.	2ОКП-70	т. т	1000	100,3	— 1,6	653,9	— 12,7	1,1	0,7
Путков Р. Ф.	2ОКП	»	550	60,2	+ 10,8	403,5	+ 36,9	0,7	0,955
Елагин В. В.	2ОКП	»	700	70,9	+ 10,9	555,3	+ 88	0,974	1,052
Жмелев А. Я.	ПК-3Р	м	7500	605	+ 5	5219	+ 219	14,5	15,2
«ПРОКОПЬЕВСКУГОЛЬ»									
Костин В. С.	ГАЩМ	т. т	110	3,6	— 4,5	84,3	— 11,0	0,18	0,18
Дунаев Ю. Б.	ВВ	м	3300	1217	+517	4277	+2077	5,6	8,4
Алехин В. Ф.	ГПК 1ПНБ-5	м	3000	321	+136	2457	+ 457	3,2	3,8
Соловьев Л. С.	ГПК 4ПУ	м	8700	1705	+751	6930	+1130	8,1	6,9
«КИСЕЛЕВСКУГОЛЬ»									
Калюга И. Ф.	ГПК	м	3000	103	— 85	1762	— 238	5,4	4,8
«ЮЖКУЗБАССУГОЛЬ»									
Решетников М. Н.	2ОКП-70	т. т	1500	133,3	+ 21,3	1112	+ 112,3	1,0	1,1
Бовт В. Г.	2ОКП-70	»	600	53,5	+ 3,5	360,3	— 39,7	0,833	0,682
Владимиров В. М.	2ОКП-70	»	700	64,0	+ 10,0	539,5	+ 72,8	0,77	0,905
Бардышев В. Ф.	2ОКП-70	»	620	41,8	+ 6,8	453,5	+ 40,1	0,795	0,823
Девятко В. Г.	2УКП	»	1000	41,2	+ 4,9	434,0	— 232,7	0,572	0,691
Кулинков Б. Н.	2УКП	»	800	55,5	+ 6,7	356,7	— 176,7	0,775	0,525
Кузнецов В. Ф.	КМ-130	»	550	57,6	+ 7,1	442,6	+ 76,0	0,53	0,668
Попов А. Ф.	ГПК	м	5000	467	+ 67	3467	+ 131	12,0	8,6
Волков Н. С.	переработка	т. т	1744	154,5	+ 3,1	1192,8	+ 30,1	2,4	2,5
Лысков С. А.	монтаж компл.	т. р.	450	38,1	+ 0,1	331,6	+ 31,6	0,72	0,89
«ГИДРОУГОЛЬ»									
Стахеев Р. Н.	КМ-81	т. т	500	59,0	+ 5,1	459,9	+ 126,7	0,7	0,605
Дроздецкий Е. И.	КМ-81	»	600	44,2	— 7,1	437,9	+ 37,9	0,75	0,564
Никитин А. Ф.	4КМ-130	»	800	62,8	+ 6,1	488,9	— 44,4	1,0	0,702
Гайдай В. С.	КН-5Н ПК-3Р	м	4700	334	—191	2907	— 225	20,0	21,4
Игнатов Ю. Т.	К-56МГ 12ГД	т. т	500	76,7	+ 21,6	506,8	+ 173,5	0,595	1,0
Мусохранов Е. С.	К-56МГ 12ГД2	»	510	46,0	— 3,9	418,7	+ 78,7	0,64	0,737
Рудь В. Я.	К-56МГ	м	9000	927	+ 52	7833	+1833	14,6	19,6
Бгатов Н. Я.	ГМДЦ 12ГД	т. т	370	28,3	+ 1,1	166,2	— 83,1	0,44	0,29
Каржов А. М.	2ОКП	»	500	9,6	— 17,4	257,7	— 75,5	0,786	0,565
«КЕМЕРОВОУГОЛЬ»									
Кабчук В. Н.	ЭКГ-8И авто	т. м³	2100	205,6	+ 15,6	1293,5	— 106,5	21,9	20,2
Соловьев В. П.	ЭКГ-8И ж/д	»	2000	200	+ 45	1411,1	+ 77,8	20,8	22,0
Елькин С. М.	2СБШ 200Н	км	52	7,3	+ 2,1	49,2	+ 14,5	1,1	1,5
Колобов Ю. Г.	ЭКГ-4У ж/д	т. м³	1500	123,2	+ 21	930,1	— 69,9	15,6	14,5
Садырин Ю. И.	ЭШ-10/60 вскрыша б/тр.	»	3000	288	+ 58	1970	— 30	31,5	30,8
Шмелев В. М.	ЭШ-10/70	»	2500	260	+ 70	1651,8	— 14,9	26,0	25,8
Ивлев Г. П.	ОПЭ-1	т. т	1230	117,1	+ 0,1	844,1	+ 24,1	12,8	13,2
Дубинец В. Г.	БелАЗ-548	»	1100	101,1	+ 40,1	752,8	+ 86,1	22,9	23,5
Шулятьев В. И.	БелАЗ-548	»	630	55,2	+ 6,9	489,1	+ 69,1	13,1	15,3
«ОБЛКЕМЕРОВОУГОЛЬ»									
Святобог В. И.	2ОКП	»	530	52,7	+ 6,3	406,9	+ 53,4	0,883	1,0
Чигинцев А. И.	КМ-81Э	»	520	68,3	+ 15,4	436,5	+ 90,2	0,985	1,2
«КУЗБАССШАХТОСТРОЙ»									
Драсков И. А.	ПЛМ-4 БУР-2	т. р.	1300	135	+ 35	1086	+ 222	1,98	3,2
Гец Г. И.	I-ППМ-5	»	1100	54	— 27	1041	+ 124	1,91	1,59
Нагорнов С. Д.	КС-2У-40 СМБУ-1М	»	1000	138	+ 38	1005	+ 112	2,4	2,6
АНЖЕРСКИЙ МАШЗАВОД									
Кремнев Ю. М.	сварка решетаков СР-70М	шт.	137000	11868	± 0	96398	+5063	390	456

ПРИКАЗ
министра обороны СССР

№ 231
27 сентября 1983 г.
г. Москва.

Об увольнении из Вооруженных Сил СССР в октябре—декабре 1983 г. военнослужащих, выслуживших установленные сроки службы, и об очередном призыве граждан на действительную военную службу

В соответствии с Законом СССР «О всеобщей воинской обязанности» приказываю:

1. Уволить из рядов Советской Армии, Военно-Морского Флота, пограничных и внутренних войск в запас в октябре—декабре 1983 г. военнослужащих, сроки действительной военной службы которым истекают до 1 января 1984 г.

2. В связи с увольнением в запас военнослужащих, в соответствии с пунктом 1 настоящего приказа, призвать на действительную военную службу в Советскую Армию, Военно-Морской Флот, в пограничные и внутренние войска граждан, которым ко дню призыва исполняется 18 лет, не имеющих права на отсрочку от призыва, а также граждан старших призывных возрастов, у которых истекли отсрочки от призыва.

3. Приказ объявить во всех ротах, батареях, эскадрильях и на кораблях.

Министр обороны СССР
Маршал Советского Союза
Д. УСТИНОВ.

ПРОДОВОЛЬСТВЕННАЯ ПРОГРАММА КУЗБАССА

РЫБНОЕ хозяйство Беловской ГРЭС — одно из самых больших в области. В этом году работники этого подсобного хозяйства решили вырастить тысячу тонн товарной рыбы. Ежемесячно к столу жителей Белова поступают отсюда десятки тонн первосортной продукции.

НА СНИМКАХ: сотни квадратных метров занимают садки для разведения карпа; идет отлов рыбы; работница подсобного хозяйства В. Бурунова.

г. Белово. Фото Ю. Сергеева.

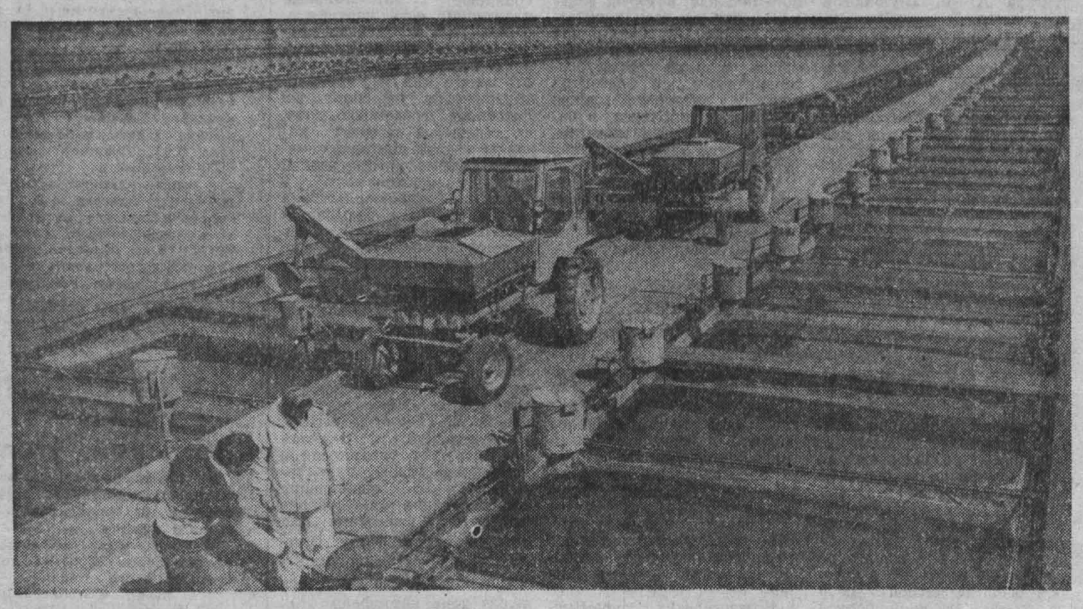

Неплохо обстоят дела у горняков производственного объединения «Южкузбассуголь». Нынче они уже добыли дополнительно к плану почти 470 тысяч тонн угля. Заметный успех достигнут и при реализации продовольственной программы: из подсобных хозяйств поступило на шахтерский стол без малого 60 тонн мяса, многие десятки тонн овощей и 62 центнера меда — значительно больше, чем было на этот же период в прошлом году.

Циркуляром сыт не будешь

Фермы набирают силу

— Теперь уже никому не надо доказывать, как важно иметь подсобные хозяйства, — начал разговор директор по кадрам и быту объединения В. И. Аниценко. — Все давно убедились в их значимости. Потому-то у нас нет ни одного предприятия или организации, которые бы не занимались ими. Особенно весом вклад в реализацию программы у горняков шахт им. Орджоникидзе и им. 60-летия СССР, «Шушталепская». Заметных результатов добились также шахты «Капитальная», «Зыряновская», «Абашевская». Сейчас в объединении одиннадцать свиноферм, четыре коровника, семь пасек. На шахту «Байдаевская» завезли первую партию овец — 150 голов.

В стадии завершения строительство мощностей по выращиванию свиней на шахтах им. Димитрова, «Бунгурская», «Зыряновская», «Новокузнецкая», молочный комплекс на 400 голов на шахте имени Ленина, пасеки — на шахте «Высокая», в Междуреченском погрузочно-транспортном управлении. Предстоит ввод в строй действующих ряда хранилищ под корма и другие объекты, которых недостает для полной переработки сельскохозяйственной продукции.

— Это тоже очень важно, — говорит, например, директор шахты им. Орджоникидзе П. И. Бухтияров. — Сейчас килограмм свинины нам обходится в 2,4 рубля, а продаем мы ее горнякам на тридцать копеек дешевле.

Петр Иванович предлагает наиболее рациональные пути удешевления себестоимости свинины: строить на кооперативных началах комплексы на 1500—2000 голов. Тогда представится возможность механизировать все производственные процессы, сократить потребность в рабочей силе. Пока же шахты обзаводятся свинофермами, как правило, на 500—600 голов.

Кстати, по числу трудящихся шахта им. Орджоникидзе в объединении самая маленькая, но ее свиноферма — одна из самых продуктивных: на откорме содержится до восьмисот голов. В результате на каждого горняка ежегодно производится до 70 килограммов мяса.

Достигнуто это, конечно, не сразу. Первую группу свиней здесь приняли на откорм еще осенью 1978 года. Она тогда была сравнительно небольшой — 120 голов. Коллективу на неизведанном пути встретилось немало трудностей. Они оказались бы еще более значительными, если бы горняки не скооперировались с работниками Новокузнецкого треста столовых и ресторанов № 1. Шахта оставила за собой заботы по содержанию помещения, а трест собирал пищевые отходы.

Где взять материалы?

Многие предприятия объединения, а шахты все без исключения, имеют или заводят подсобные хозяйства. На этом пути, как показал опыт, встречается немало трудностей. Это, к сожалению, пока неизбежно. Планирующие и снабженческие организации отпускают фонды только для основного производства и практически ничего для подсобного. Сейчас в объединении, к примеру, строятся сразу семь свинарников. А каждый из них требует прежде всего десятки тысяч штук кирпича, много кубометров древесины, бетона, тысячи листов шифера и других материалов.

— Нам же их никто не отпускает, — говорит заместитель директора объединения А. П. Ломов. — «Не положено», — говорят в ВПО «Кузбассуголь». Обходимся внутренними ресурсами, зачастую в ущерб основному производству используем фонды, отпущенные на ремонтно-эксплуатационные нужды.

Так долго продолжаться не может! Вот как, например, выглядят дела на шахте им. Димитрова. По плану свинарник здесь намечалось сдать в эксплуатацию еще в прошлом году, но трудно рассчитывать, что он будет сдан даже нынче, потому что не хватает материалов. Кое-что достали, однако теперь все уперлось в тысячу листов шифера, пятьдесят кубометров теса и один километр труб. На складах объединения таких запасов нет, и они не скоро предвидятся.

Из-за отсутствия шифера уже деформировалась обрешетка и гниет потолок на свиноферме шахты «Бунгурская», целый месяц простояли из-за нехватки материалов строители на свиноферме шахты «Новокузнецкая».

И швец, и жнец...

— К сожалению, вопросы пополнения продовольственных ресурсов мы решаем на дилетантском уровне, так как нет специалистов, хотя имеем немало подсобных хозяйств, которые можно приравнять к иному совхозу, — рассказывал В. И. Аниценко. — Эти кадры нам не положены по штату. Все возникающие вопросы поручено решать старшему инженеру службы организации управления В. В. Чавычалову, который у нас в этих делах, как говорится, и швец, и жнец, и на дуде игрец.

Скоро объемы сельскохозяйственных работ, которые намерено выполнять объединение, возрастут. В соответствии с постановлением бюро обкома партии горняки объединения к 1985 году должны располагать свинарниками на 8120 голов, откормочными площадками для крупного рогатого скота на 430 мест, пасеками на 700 пчелосемей и теплицами общей площадью в две с половиной тысячи квадратных метров. Чтобы управлять таким хозяйством, конечно, нужны специалисты. Кстати, у соседей — металлургов КМК — они уже давно есть. По-видимому, ВПО «Кузбассуголь» надо тоже проявить настойчивость и добиться в Министерстве угольной промышленности изменений в структуре штатного расписания.

Уже сегодня остро встает проблема ветеринарного обслуживания. Предполагалось, что подобные заботы возьмет на себя соответствующая служба в Новокузнецке. Однако она к этому оказалась совсем неподготовленной и наотрез отказалась обслуживать животноводческие фермы горняков. А как будет решаться эта проблема, когда поголовье свиней станет исчисляться не двумя, а многими тысячами?

От ворот поворот

Одна из главных забот подсобных хозяйств — снабжение поголовья скота кормами.

В подсобных хозяйствах пришлось заняться производством кормов своими силами, для чего засеяли свободные площади зерновыми культурами под фураж. Для этого потребовалась сельхозтехника. Ею обзаводились, где и как придется, в основном в ближайших совхозах подбирали и заново восстанавливали брошенное. Первыми освоили этот метод пять лет назад горняки шахты им. Орджоникидзе. С той поры в снабжении подсобных хозяйств сельхозтехникой и инвентарем мало что изменилось. Вот лишь один пример. В прошлом году с предприятий объединения своевременно и в должном объеме в новокузнецкое районное объединение «Сельхозтехника» поступили заявки на сельхозинвентарь. Их приняли к исполнению и... на этом поставили точку. Так, с четырех шахт — им. Димитрова, «Распадской», им. 60-летия СССР и им. Орджоникидзе — поступили заявки по 80 позициям, а удовлетворены, или «закрыты», как говорят снабженцы, только четыре.

— Приехали с «Распадской» за лущильниками и картофелесажалками на базу «Сельхозтехники», а там им от ворот поворот, хотя все, что нужно было горнякам, имелось, — рассказывает В. В. Чавычалов. — Фондов, говорят, у вас нет.

— И правильно говорят, — комментирует эти слова первый секретарь Новокузнецкого райкома партии Е. Н. Панов. — У предприятий Министерства угольной промышленности действительно нет таких фондов. Значит, выделять технику и сельхозинвентарь мы не можем.

Потому-то и вынуждены идти горняки на совхозные свалки отыскивать остатки сельхозинвентаря. С тракторами проще: свои имеются.

Сейчас, когда подошла осень, со всей остротой горняки столкнулись с другой проблемой: что делать с урожаем, виды на который довольно-таки неплохие? Если, скажем, картошку можно пустить в корм без особой подготовки, то с зерновыми сложней.

Выход подсказал опыт Юргинской колбасной фабрики, труженики которой в прошлом году сдали намолоченное зерно на хлебоприемный пункт, получив взамен комбикорма и семена. Однако, когда В. В. Чавычалов обратился с подобным предложением к директору Новокузнецкой базы реализации хлебной продукции А. А. Шиманскому, то Анатолий Александрович прежде пообещал съездить в Кемерово «за последним циркуляром», а потом ответил на просьбу объединения решительным отказом.

Потому-то на шахте им. Орджоникидзе поспешно обзавелись примитивной сушилкой, но не смогли приобрести мельницу. В других же местах нет ни того, ни другого. А уборка урожая не ждет.

А. ЦЫРЯПКИН,
спец. корр. «Кузбасса».
гг. Новокузнецк — Осинники.

Советует специалист

Целебные ягоды

Богатым урожаем радуют нынче плантации облепихи и черноплодной рябины. Яркие золотисто-оранжевые початки облепихи, тяжелые гроздья крупных черных ягод рябины склоняют ветви к земле. Но не все еще знают, какую ценность представляют ягоды этих культур.

Черноплодная рябина больше, чем любая ягодная культура, содержит витамина Р, который благотворно действует на сердечно-сосудистую систему, повышает эластичность мелких кровеносных сосудов, что способствует снижению кровяного давления. Из ягод рябины можно приготовить сок, компот. Черноплодная рябина хорошо и долго хранится в свежем и замороженном виде.

Что касается облепихи, то это настоящий природный концентрат витаминов. Она больше других ягод содержит каратиноидов, токоферолов и других биологически активных веществ. А ягода, и особенно облепиховое масло, представляет собой ценнейшее лечебное средство при многих заболеваниях. Облепиховое масло богато ненасыщенными жирными кислотами, которые предупреждают отложение холестерина на стенках кровеносных сосудов, то есть предупреждают атеросклероз. Применяют масло при лечении язвы желудка и двенадцатиперстной кишки, ожогов, обморожений, раковых заболеваний носоглотки, экзем, лучевых поражений кожи, долго не заживающих ран.

Из облепихи делают холодный джем, ягоды перетирают с сахаром.

Кемеровчане и жители ближайших городов и поселков могут, используя погожие дни сентября, собрать эти ценные ягоды для себя и плодопитомника.

А. ЮРКОВ,
кандидат сельскохозяйственных наук, заслуженный агроном РСФСР.
г. Кемерово.

ОТЧЕТЫ И ВЫБОРЫ

ПОВИНИЛИСЬ...

ПРИЗНАТЬСЯ, давно не слышал таких взволнованных слов, какие сказал в своем выступлении на отчетно-выборном партийном собрании пенсионер П. Я. Назарец. Ветеран партии и труда искренне озабочен дальнейшей судьбой старейшего Беловского промышленного предприятия — ордена Трудового Красного Знамени цинкового завода. Ведь ему отдал Прокопий Яковлевич многие годы жизни. И больно старому коммунисту видеть, как медленно изменяются условия труда на цинковом, как стареет рабочий класс завода, как неохотно идут сюда молодые.

Беловский цинковый завод сейчас переживает не лучшие времена, хотя, на первый взгляд, дела обстоят будто и неплохо. Так, за последние два с половиной года выпуск цинка достиг 101 процента, цинкового порошка — 100,9, а серной кислоты — 102,3 процента. Производительность труда составила 102,6 процента.

В честь 60-летия образования СССР коллектив завода награжден переходящим Красным знаменем обкома КПСС, облисполкома, облсовпрофа и обкома ВЛКСМ. Девять раз предприятию присуждали классные места во Всесоюзном социалистическом соревновании. И сейчас заводчане держат Красное знамя Министерства цветной металлургии СССР.

Завод медленно, но обновлялся. Сданы в эксплуатацию оборотное водоснабжение и установка испарительного охлаждения обжигового цеха. Очень важным в техническом и экономическом отношении было создание и внедрение кристаллизатора — аппарата для формования горячего клинкера (разновидность котельного шлака, содержащая частицы драгоценных металлов и меди). Полвека клинкер лежал в отвалах, а теперь он — товарный продукт. Формовка клинкера принесла, с одной стороны, около полумиллиона рублей годового экономического эффекта, с другой — открыла путь безотходной технологии.

Эти цифры и факты приводили в своих выступлениях докладчик, секретарь парткома завода В. Г. Воронин, директор предприятия И. Ф. Шнайдер. Приводили они и факты затянувшейся реконструкции. Из 31 миллиона рублей Главкузбасстрой за восемнадцать лет освоил лишь 16 миллионов. На завод с устаревшим оборудованием и такими же методами труда очень неохотно идет молодежь. Приходится брать кого попало.

В этом признании секретаря парткома отчасти и ответ на вопрос, почему на заводе низка производственная и трудовая дисциплина. Он не один раз ставился в повестку заседаний парткома. В. Г. Воронин был самокритичен. Говорил об отсутствии живинки в работе профкома предприятия (председатель А. Ф. Заволокин), некоторых цеховых парторганизаций. Недостатки признавали и другие ораторы, в частности секретарь партийной организации цинкопорошкового цеха М. С. Сысоев, начальник паросилового хозяйства Д. И. Кравцов, секретарь партийной организации цеха дистилляции А. В. Вальчевский. Но похоже было, что выступления строились по принципу «повинную голову меч не сечет». Грешны, мол. Покаялись, на том и разошлись.

А надо бы не только виниться, но и думать, как практически улучшить дисциплину. Там, где это делают, и результаты есть. Например, в сернокислотном цехе или том же цехе дистилляции подняли дисциплину благодаря внедрению бригадного подряда.

К сожалению, как признал докладчик, и идеологическая работа ведется по старинке, по шаблону, нетворчески. На первый взгляд, вроде бы и здесь все благополучно. В восьми школах партийного образования занимались 167 человек, в двух школах комсомольского образования — 40, в двадцати пяти школах коммунистического труда повышали знания 344 человека. Да и партком держал учебу под своим пристальным контролем, обсуждал на своих заседаниях вопросы повышения роли устной политической агитации в свете решений XXVI съезда КПСС, улучшения лекционной пропаганды в цехах и другие. Но на отчетно-выборном собрании секретарю парткома пришлось констатировать и другое: посещаемость школ была низкой, работа методических советов недостаточно квалифицированной, подбор и подготовка пропагандистов далеко не идеальной.

Причину такой ситуации объяснил в своем выступлении один из лучших пропагандистов завода Д. И. Кравцов. Сегодняшний рабочий, особенно молодой, — это чаще всего умно мыслящий, трезво относящийся к делу, хорошо информированный, со своими оценками происходящих событий. Плохо подготовленный пропагандист не сможет управлять аудиторией эрудированных рабочих. Тут уж не помогут никакие наглядные пособия и никакие рекомендации методических советов. Прежде чем идти к людям, пропагандисту надо подготовиться самым тщательным образом. Лучшие из них так и делают. Они стараются вести занятия творчески, каждый раз меняя методику, затрагивая вопросы производства на родном предприятии. И у них нет жалоб на отсутствие слушателей, на их внимание к занятиям. Именно на такой стиль нацелил пропагандистов июньский (1983 г.) Пленум ЦК КПСС.

Но на цинковом пока лишь сетуют на плохую работу местного отделения общества «Знание», которое не может прислать раз в месяц в цех лектора. Рабочие читают лекции друг для друга, а им хочется услышать квалифицированную беседу о литературе, музыке, кино. Пока традиционно, с «торжественной частью» и концертом, проводятся праздничные вечера в Доме культуры металлургов.

Можно только радоваться тому, что на заводе повышается боевитость цеховых партийных организаций и партгрупп, что смело выдвигают здесь в партийные вожаки молодых коммунистов.

Но нельзя не замечать и настораживающих фактов. Партийная организация цинкового завода одна из самых «пожилых» в городе: более 38 процентов ее состава — пенсионеры. Многие ветераны производства, такие, как П. Я. Назарец, Г. Ю. Танская, С. Ф. Плаксенко, А. А. Яшуткин и другие, и сегодня, как говорится, в строю, активно и добросовестно выполняют все партийные поручения, охотно делятся опытом, и жизненным, и производственным, с молодыми рабочими завода. Но партийной организации нужны и молодые силы. А она очень медленно растет. В частности, в обжиговом, сернокислотном, транспортном цехах не приняли за последние три года в свои ряды ни одного человека.

Будущее ордена Трудового Красного Знамени Беловского цинкового завода в руках молодых. Поэтому коммунисты на своем отчетно-выборном собрании с такой озабоченностью и откровенностью говорили о сегодняшнем дне предприятия, о возрождении его былой славы, о быстрейшем обновлении его цехов.

В. ЛОКОНОВ,
корр. «Кузбасса».
г. Белово.

?! „КУЗБАССУ" ОТВЕЧАЮТ

«Голубые» воришки»

Сообщаем, что фактам, изложенным в фельетоне под таким названием, опубликованном в газете «Кузбасс» 4 июня 1983 года, дана оценка в коллективе Кемеровского управления треста «Сибстальконструкция». Комиссия в составе начальника управления В. П. Смирнова, секретаря партбюро В. С. Дюкова, члена головной группы народного контроля А. И. Швайбович при выезде на Юргинский участок проанализировала и другие дела, компрометирующие старшего прораба М. А. Вахонина как руководителя участка. Он отстранен от занимаемой должности, уволен из Кемеровского управления треста «Сибстальконструкция».

В. СМИРНОВ,
начальник Кемеровского СМУ треста «Сибстальконструкция».

«Вкусен ли творог?»

По статье, опубликованной в газете «Кузбасс» 12 июля «Вкусен ли творог?», Кемеровское производственное объединение молочной промышленности сообщает: издан приказ, в котором директор Прокопьевского гормолзавода Е. Е. Баландин, главный инженер Е. А. Кусков, начальник производства Г. Т. Кораблина, начальник лаборатории В. Н. Воронкова, директор Беловского гормолзавода Г. Е. Хлопотин, главный инженер В. М. Гуммов, начальник производства Е. М. Опарина, начальник лаборатории Л. Я. Вшивкова, директор Новокузнецкого гормолзавода № 2 Г. К. Новикова, главный инженер А. В. Шлыков, начальник производства Н. Д. Новикова, начальник лаборатории П. С. Калашникова предупреждены о персональной ответственности за качество вырабатываемой продукции.

На каждом предприятии разработаны дополнительные мероприятия по улучшению качества творога.

На Анжеро-Судженский молкомбинат, Мариинский, Яшкинский маслозаводы, Мысковский, Прокопьевский гормолзаводы, Промышленновский молзавод выезжали специалисты объединения и областной контрольно - производственной лаборатории по проверке соблюдения технологических режимов при производстве продукции и качества выпускаемой продукции, проведены контрольные выработки творога.

На Новокузнецком молкомбинате проведена повторная дегустация творога, в которой приняли участие представители Новокузнецкого, Беловского, Гурьевского, Прокопьевского, Киселевского, Мысковского и Осинниковского заводов. В объединении проведено совещание по качеству вырабатываемой молочной продукции с дегустацией творога и творожных изделий. На совещание были приглашены главные инженеры, начальники производств и лабораторий. По результатам дегустации отмечено, что качество творога улучшилось на Анжеро-Судженском молкомбинате, Промышленновском молзаводе, Прокопьевском гормолзаводе.

Э. ВАСИЛЬЕВА,
и. о. главного инженера Кемеровского производственного объединения молочной промышленности.

АЗЕРБАЙДЖАНСКАЯ ССР. Дешифровкой полученных из космоса съемок поверхности Земли занимаются ученые Института космических исследований природных ресурсов Академии наук республики.

Азербайджанские ученые — пионеры космического землеведения.

Синхронно с экипажем орбитальной станции «Салют-7», космонавтами В. Ляховым и А. Александровым, ученые института проводят исследования при помощи летающих лабораторий — самолета АН-30, вертолета МИ-8 и наземного измерительного комплекса аппаратуры — НИКА. Земные объекты одновременно фотографируются и спектрометрируются, исследуются их характеристики. НИКА весьма широко используется при изучении природных ресурсов СССР, Польши, Чехословакии по программе «Интеркосмос». Полученная таким образом информация, обработанная и систематизированная, дает полное представление о состоянии почв, пастбищ, культурных посевов, дает возможность прогнозировать их урожайность...

НА СНИМКЕ: участники экспедиции института за сбором данных на высокогорном пастбище.

Фотохроника ТАСС

СОБЫТИЯ ЗА РУБЕЖОМ

С ТЕЛЕТАЙПНОЙ ЛЕНТЫ

ДАМАСК. Резкой критике подвергает сирийская печать американскую интервенцию в Ливане. Газета «Аль-Баас» указывает, что администрация Рейгана преднамеренно раздувает конфликт в Ливане с целью наращивания американского военного присутствия на Ближнем Востоке.

Газета «Тишрин» напоминает, что в 1958 году США уже предприняли попытку вмешательства в дела Ливана. Тогда к берегам этой страны были переброшены военные корабли, морские пехотинцы высадились в Бейруте. Если 25 лет назад Вашингтон стремился остановить размах национально - освободительных движений в арабских странах, сохранить интересы Запада в регионе и спасти распадавшийся Багдадский пакт, то теперь США пытаются с помощью военной интервенции предотвратить крах капитулянтских планов урегулирования ближневосточного конфликта и расширить военное присутствие американской военщины в этом районе мира.

КАРАКАС. Гневно осудил оголтелую антисоветскую истерию, развязанную Вашингтоном вокруг спровоцированного ЦРУ США «инцидента» с южнокорейским самолетом-нарушителем, венесуэльский Национальный совет мира. В распространенном здесь заявлении совета подчеркивается, что администрация Рейгана использует эту грубую провокацию для раздувания разнузданной антисоветской кампании, попирает все нормы международного права, мешает нормальной деятельности Организации Объединенных Наций.

КАНБЕРРА. По инициативе сенаторов-демократов в федеральном парламенте Австралии создана парламентская группа по вопросам разоружения. Эта группа, представляющая четыре основные партии страны, заявил сенатор Колин Мейсон, будет делать все от нее зависящее, чтобы остановить гонку вооружений, особенно ядерных, и добиваться сокращения во всем мире расходов на вооружение. Парламентская группа, сказал он, будет активно выступать за многостороннее снижение уровня ядерных вооружений всеми ядерными державами. Она также будет развивать контакты с подобными парламентскими группами в других странах и пропагандировать идеи разоружения в самой Австралии.

(ТАСС, 26 сентября).

«Не должны бояться такой критики»

ВАШИНГТОН, 26. (ТАСС). В рамках приготовлений Белого дома к предстоящим в 1984 году президентским выборам Р. Рейган провел в Белом доме встречу с руководителями республиканской партии, на которой, как сообщает газета «Вашингтон пост», заявил, что «скоро объявит о том, будет ли он добиваться своего переизбрания на пост президента». «Нью-Йорк таймс» расценивает это заявление как еще одно указание на то, что нынешний хозяин Белого дома намерен баллотироваться на второй срок.

Рейган был вынужден признать, что в США усиливается критика его правительства за то, что оно проводит «несправедливую по отношению к беднякам» политику. Однако, цинично заявил он, республиканцы «не должны бояться такой критики».

Тем самым Рейган подтвердил, что не собирается менять своего антинародного курса, который обрек страну на тяжелейший со времен «великой депрессии» 30-х годов экономический спад, катастрофически высокий уровень безработицы и обнищание широких слоев населения. Как известно, за два с половиной года его пребывания в Белом доме армию бедняков пополнили еще 4,8 млн. человек. Число тех, кто проживает за официально установленной чертой бедности, выросло с 13 до 15 проц. всего населения США. Несколько миллионов американцев не имеют крыши над головой. В результате нещадного сокращения администрацией ассигнований на программы продовольственной помощи малоимущим семьям число тех американцев, которые постоянно страдают от голода и недоедания, по данным печати, достигло уже 12 млн. Даже орган деловых кругов газета «Уолл-стрит джорнэл» вынуждена констатировать: при Рейгане «богатые стали богаче, а бедняки беднее».

Неудивительно, что большинство американских избирателей высказываются против переизбрания Рейгана на второй президентский срок. Так, согласно результатам опроса общественного мнения, проведенного службой Харриса, сейчас 59 проц. американцев отрицательно оценивают деятельность Рейгана на посту президента.

ПРИШЕДШИЙ к власти в Гватемале очередной американский ставленник генерал Мехиа обрушился на население с кампанией жесточайших репрессий. Ежедневно из этой многострадальной страны поступают сообщения о планомерных убийствах и похищениях мирных жителей, в том числе женщин и детей. Массовыми преследованиями диктаторский режим стремится подавить движение народных масс за свободу и независимость. Но на ужесточение террора повстанцы отвечают активизацией и расширением боевых операций.

НА СНИМКЕ: гватемальские патриоты.

Фотохроника ТАСС.

Сообщение агентства ЮПИ

НЬЮ-ЙОРК, 24. (ТАСС). Как сообщает агентство ЮПИ, в Пекине без подписания соглашения завершились американо-китайские переговоры, касающиеся «сотрудничества в ядерной области». Завтра в Китай с визитом прибывает министр обороны США К. Уайнбергер. Ожидается, что в ходе его переговоров с министром обороны КНР Чжан Айпином будут затронуты вопросы продажи Китаю современной технологии.

Требование Компартии Норвегии

ОСЛО, 26. (ТАСС). Компартия Норвегии потребовала от правительства создать комиссию с участием ее представителей для расследования ставших достоянием гласности фактов незаконной деятельности норвежских спецслужб против КПН. Эти факты содержатся в вышедшей здесь на днях книге «Секретная Норвегия», разоблачающей неблаговидные акции разведки и контрразведки в послевоенный период вплоть до 1966 года.

В ней, в частности, говорится о создании представителями норвежской реакции и крупного капитала в 1947 году тайной частной шпионской службы, которая занималась сбором сведений о деятельности организаций КПН на сотнях предприятий страны, вела досье на коммунистов. Правые круги были серьезно встревожены растущим авторитетом компартии, ставшей в послевоенные годы одной из ведущих политических сил страны.

В мире бизнеса

Сколько стоит явление богородицы

Три четверти правоверных французских католиков не боятся адских мучений в наказание за свои грехи. Это открытие сделали авторы исследования, проведенного в Лурде, городке на юго-западе Франции.

Лурд — место паломничества католиков. На 20 тысяч местных жителей здесь приходится свыше 400 отелей и пансионов разного класса. Это третий по значению туристический центр страны. Дело в том, что город отмечен благодатью богородицы, явившей свой лик бедной крестьянской девочке Бернадетте. Произошло это в 1858 году. В том же году в Лурд была проложена железнодорожная ветка: прослышав о чудодейственном источнике, ударившем в гроте на месте явления богородицы, сюда устремились паломники.

Такие удачные совпадения случались и раньше. Например, в 1830 году, когда местная церковь никак не могла оправиться от последствий конфискаций Великой французской революции, матерь божия посетила неких сестер в Париже. По этому поводу была отчеканена медаль, разошедшаяся многомиллионным тиражом и существенно пополнившая оскудевшую церковную казну.

Эпоха массового туризма принесла Лурду настоящий расцвет. В 1959 году число гостей достигло двух миллионов, а в конце семидесятых годов перевалило за четыре миллиона. И каждый хоть что-нибудь купил в многочисленных лавках и магазинчиках на улице Грота и одноименном бульваре, ведущем к источнику. Туристам предлагают медальоны с изображением святой Бернадетты, целые наборы «святых» сувениров. Подсчитано, что среднестатистический турист оставляет здесь примерно 50 франков.

Но и для местных бизнесменов в последние годы наступили трудные времена. Чудеса чудесами, но с тощим кошельком до святынь не доберешься.

Впрочем, жителям Лурда не откажешь в изобретательности. Появились планы транспортировки «чудодейственной воды» за океан. Одним словом, на богородицу надейся, но и сам не плошай...

М. ЩИПАНОВ,
корр. АПН.

Париж.

Атомный марафон расистов

«Нечто, о чем не говорят» — так переводится с языка суту слово Валиндаба — название селения, расположенного в 30 километрах к западу от столицы ЮАР—Претории. Название символичное. Об этом селении действительно стараются не упоминать в официальной южноафриканской прессе, а само оно круглосуточно охраняется усиленными армейскими нарядами. Специальная радиолокационная станция сканирует воздушное пространство над Валиндабой, а на одной из близлежащих авиабаз в готовности «номер один» дежурит звено «Миражей». Что же скрывают там расисты? Свой главный атомный центр.

Центр был создан в середине 60-х годов, когда правящая верхушка ЮАР взяла курс на форсирование ядерной программы и наращивание собственного атомного потенциала. Председатель корпорации по производству обогащенного урана А. Роукс в интервью южноафриканской газете «Бельд» признал, что Валиндаба с полным основанием может быть названа плодом американо-южноафриканского сотрудничества, и даже привел факты. Оказывается, помимо того, что США спроектировали и установили там первый ядерный реактор «Сафари-1» стоимостью одиннадцать миллионов долларов, около сотни южноафриканских физиков - атомщиков прошли подготовку в заокеанских лабораториях. Более того, американские партнеры расистов продолжают снабжать ЮАР обогащенным ураном и подписали с ней контракт на его поставку до 2025 года. По оценкам специалистов, из уже поставленного Вашингтоном урана можно изготовить до 45 атомных бомб. Одна такая бомба способна уничтожить более 25 миллионов человек.

Данные свидетельствуют, что ЮАР систематически проводит испытания своих ядерных средств в пустыне Калахари. Кстати, американская пропаганда приложила немало усилий на ниве дезинформации, распространяя вместе с южноафриканской прессой вымыслы о том, что замеченные со спутника вспышки в атмосфере в районе южной части континента являются всего лишь «метеорным свечением». Но факты говорят: начиная с августа 1977 года ЮАР испытывает свои атомные устройства. А премьер Питер Бота недавно еще раз подтвердил, что Претория располагает необходимыми средствами для производства атомного оружия и может применить его в случае если того потребует «политико-стратегическая ситуация».

Расисты уповают на атомную кнопку во имя «спасения» государства апартеида, основанного на неравенстве по цвету кожи и беспощадной эксплуатации африканского большинства. В соответствии с разработанной генштабом ЮАР доктриной атомное оружие рассматривается в качестве незаменимого тактического средства в предстоящих войнах с соседними прогрессивными африканскими государствами и силами национального освобождения. Как информировал мировую общественность председатель Стокгольмского международного института по изучению проблем мира Фрэнк Барнаби, режим Претории уже в начале 70-х годов рассматривал последствия воздействия ядерных взрывов на население и экономику страны. Была даже составлена инструкция, согласно которой планировалось осуществить атомные взрывы мощностью от 10 до 1000 килотонн на границе ЮАР с соседними странами. Что касается последствий, то, по словам Барнаби, они интересовали авторов этого документа постольку, поскольку могли угрожать «белым» районам.

Ядерный потенциал ЮАР создавался и создается при самом активном участии западных держав, вопреки известным решениям ООН. К примеру, сейчас Франция оказывает помощь Претории в строительстве ядерного центра в Куберге близ Кейптауна. С его помощью ЮАР будет ежегодно производить 400 килограммов плутония, достаточных для создания 40—50 бомб. Чего после этого стоят разглагольствования лидеров Запада, пытающихся любыми правдами и неправдами снять с себя ответственность за поощрение ядерных амбиций расистов! Их с головой выдал «отец американской водородной бомбы» Э. Теллер во время недавнего пребывания в ЮАР. Беседуя с корреспондентом иоганнесбургской газеты «Стар», он назвал ЮАР «своего рода оазисом здравомыслия на земле». Атомное вооружение этого «оазиса», утверждал сей известный поджигатель войны, обеспечит, в частности, контроль Запада за транспортировкой нефти из Персидского залива. Отражая, несомненно, взгляды нынешней администрации США, Теллер сказал то, о чем последняя особенно не распространяется: с помощью ядерной бомбы расисты рассчитывают дестабилизировать обстановку в независимых странах региона, увековечить режим апартеида на Юге Африки.

Вышеупомянутый А. Роукс заключил свое интервью с репортером из газеты «Бельд» словами: «Валиндаба также переводится как «разговор окончен». Означает ли это, что ЮАР теперь в состоянии сама перейти к производству более сложных видов ядерного вооружения, включая нейтронное и термоядерное оружие, осведомился репортер. Роукс выразительно посмотрел на него, а потом добавил: «Мы (а на ЮАР приходится 20 процентов всех запасов урана в капиталистическом мире) вскоре достигнем самообеспеченности в обогащенном уране и к 1987 году сможем даже его экспортировать».

Таковы плоды связей западных стран, в первую очередь США, с ЮАР—страны, упорно отказывающейся подписать договор о нераспространении ядерного оружия. Вкладывая в руки расистов смертоносное оружие, Запад не может не понимать, что тем самым усиливает опасность ядерной катастрофы, несущей угрозу существованию не только африканским народам, но и всему человечеству в целом.

А. ЖИГУНОВ,
соб. корр. АПН.

Хараре.

КАКОВЫ УМСТВЕННЫЕ СПОСОБНОСТИ Р. РЕЙГАНА?

БОНН, 26, (ТАСС). Не являются ли высказывания президента США по важнейшим политическим проблемам современности признаком его ограниченности? Этот вопрос, пишет журнал «Шпигель», волнует сейчас многих журналистов, политических и общественных деятелей.

Американцы, отмечает еженедельник, до сих пор снисходительно относились к своему президенту, если он путал названия стран или имена людей. Он, например, путает Ливию с Ливаном, в Бразилии он произнес тост за процветание Боливии, обращаясь к сенатору Э. Кеннеди из штата Массачусетс, назвал его «сенатором Массачусетсом».

Но, когда Рональд Рейган говорит о ядерной войне, о гонке вооружений в космосе, о Советском Союзе, подчеркивает «Шпигель», кажущиеся безобидными ошибки в речах президента, его неспособность собраться с мыслями приобретают совершенно иное значение. Журнал обращает внимание на то, что именно неспособность Рейгана отделять представления, навеянные его идеологическими убеждениями, от политической реальности, склонность видеть мир таким, как его изображает консервативный журнал «Ридерс дайджест», рассчитанный на наиболее примитивно мыслящего американского обывателя, «вызывают страх» у информированных вашингтонских журналистов. В Рейгане эти журналисты видят человека, который «действует, не располагая истинной информацией», «смотрит на мир сквозь призму анекдотов».

В одной из своих речей Рейган, например, утверждал, что ядерные ракеты, запущенные с подводных лодок, можно вернуть обратно. Если президент останется при своем ошибочном мнении, мрачно отмечает по этому поводу американский журнал «Нейшн», то в случае ядерной войны он, вероятно, столкнется с неприятной неожиданностью.

Президент США полагал, напоминает «Шпигель», что устранение радиоактивных отходов не представляет никакой проблемы. Он думал, что эти отходы можно спрессовать в небольшие брикеты и затопить в океане.

«А умен ли Рейган? Насколько же он действительно слаб?» — в ужасе от очередного президентского «перла» воскликнул как-то корреспондент «Нью-Йорк таймс» Стивен Уэйсман.

«Глава государства, — констатировал автор книги о Рейгане журналист Лу Кэннон, — умственно ленив. Он недостаточно много знает и не сознает, как много он не знает».

Советники Рейгана редко допускают в овальный кабинет — служебный кабинет президента — посетителей, которые отваживаются высказывать мысли, противоречащие его убеждениям. Если приглашенные на совещание в Белый дом задают вопрос президенту, Рейган просит дать ответ своих советников или министров. Сам же он лишь слушает, причем способен сконцентрироваться только на семь минут. А оживляется он, лишь вспоминая о старых добрых временах, когда в качестве репортера посещал бейсбольные матчи.

Кабинет Рейгана, пишет «Шпигель», редко собирается в полном составе. Президент не любит изучать документы. Его советники разъясняют президенту важные вопросы с помощью графиков и диаграмм, а также кинофильмов. Докладные записки по сложнейшим проблемам мировой политики, которые помощник по национальной безопасности Уильям Кларк представляет президенту, состоят из четырех или пяти абзацев.

В подготовленные ему речи Рейган любит вставлять примеры из заметок в «Ридерс дайджест», присылаемые ему друзьями. А это ведет к тому, отмечает «Шпигель», что зачастую приводимые им в качестве примеров «факты» не соответствуют действительности.

Стремясь избежать промахов, которые дают общественности возможность получить представление о реальном кругозоре и умственных способностях главы вашингтонской администрации, советники президента взяли под тщательный контроль его подготовку к публичным выступлениям. Некоторые «спонтанные» ответы на заранее ожидаемые вопросы на пресс-конференциях бывший актер Рейган просто заучивает наизусть. Это вполне соответствует натуре хозяина Белого дома, который, как пишет «Шпигель», склонен механически выдавать информацию и анекдоты вместо того, чтобы размышлять.

ТВ

27. ВТОРНИК

I ПРОГРАММА
Передачи ЦТ.
8.00 «Время».
8.40 Мультфильм.
8.50 «Взлет». Документальный телефильм.
9.20 «Метель». Художественный фильм.
10.35 Концерт академического оркестра русских народных инструментов Центрального телевидения и Всесоюзного радио.
12.25 Новости.
Перерыв до 14.10.
14.15 Новости. 14.35 К Всемирному дню туризма. Документальные фильмы.
15.15 Творчество Е. А. Кибрика.
16.00 «Львовский эксперимент». Об участии молодежи в управлении производством.
16.15 «Рассказывают наши корреспонденты».
16.45 Встреча школьников с Героем Социалистического Труда, депутатом Верховного Совета УССР председателем колхоза им. С. М Кирова Николаевской области Н. Н. Рябошапкой.
17.45 Чемпионат Европы по волейболу.
Кемерово.
18.30 «День за днем».
Передачи ЦТ.
18.45 «Сегодня в мире».
19.00 «Современный мир и рабочее движение».
19.40 «Уроки французского». Художественный телефильм.
21.00 «Время»
21.35 М. Теодоракис. «Песня всегда с народом».
22.25 «Про ежа и про других». Документальный телефильм
22.45—23.05 «Сегодня в мире»
II ПРОГРАММА
Передачи ЦТ.
10.35 Основы Советского государства и права. 8-й класс. «Право и мораль в социалистическом обществе».
11.05 «Шахматная школа».
11.35 Основы Советского государства и права. 8-й класс. «Право и мораль в социалистическом обществе» (повторение).
12.05 Ботаника 5-й класс. «Растительная клетка».
12.30 Французский язык.
13.00 «Школа хозяйствования» Передача 1-я.
13.30 «Я пишу флот...». По страницам произведений Л Соболева.
14.20 «Среди полярных птиц». Научно - популярный фильм
14.30 «Знание—сила». Телевизионный журнал
15.15 «Школа Кобахидзе». Телеочерк
15.45 Новости
Перерыв до 18.30.
Кемерово.
18.30 «Актуальное интервью» Заботе об урожае. Беседа со вторым секретарем Новокузнецкого горкома КПСС Г И Савиновым.
18.50 «Из глубин океана» Научно популярный фильм.
19.00 Спортивная неделя.
Передачи ЦТ.
19.15 Кубок СССР по спортивной гимнастике
20.00 «Спокойной ночи, малыши!».
20.25 Чемпионат СССР по хоккею «Динамо» (Москва) — «Крылья Советов» 3-й период
21.00 «Время»
21.35 «Отверженная». Премьера художественного телефильма (Италия). 1-я серия
22.40 Чемпионат СССР по баскетболу Мужчины. «Строитель» (Киев) — «Жальгирис» (Каунас).
23.10—23.40 Концерт лауреата международных конкурсов В. Сопрыкина.

28. СРЕДА

I ПРОГРАММА
Передачи ЦТ.
8.00 «Время».
8.40 «Ребятам о зверятах».
9.10 «Уроки французского». Художественный телефильм
10.30 «Осенний репортаж». Документальный телефильм
10.50 Выступление ансамбля украинской народной музыки «Веселка».
11.15 «Клуб путешественников».
12.15 Новости.
Перерыв до 14.10.
14.15 Новости
14.35 «Мать». Документальный телефильм.
15.05 «Знание—сила». Тележурнал
15.50 Танцует народный артист СССР С. Викулов.
16.20 П. Мериме. «Письма из Испании» «Кармен». К 180-летию со дня рождения П Мериме
17.15 «На марше—юные ленинцы». Телевизионный пионерский сбор.
18.00 Спорт за неделю.
Кемерово.
18.30 «День за днем».
Передачи ЦТ.
18.45 «Сегодня в мире».
19.00 Мультфильм
Кемерово.
19.10 «Эта леди из Чаяна». Научно - популярный фильм
19.20 «Горчичник». Сатирическое обозрение.
Передачи ЦТ.
19.40 Ираклий Андроников. Устные рассказы. К 75-летию со дня рождения
21.00 «Время»
21.30 «Кругом—шестнадцать». Премьера телевизионного театра миниатюр
22.45—23.05 «Сегодня в мире»
II ПРОГРАММА
Передачи ЦТ.
10.35 Общая биология. 9-й класс. «Формирование взглядов Ч Дарвина»
11.05 «Для вас, родители!»
11.35 Общая биология. 9-й класс. «Формирование взглядов Ч Дарвина» (повторение)
12.10 Н В Гоголь. «Тарас Бульба». 6-й класс
12.40 Обществоведение. 10-й класс. «КПСС—партия рабочего класса, всего советского народа».
13.10 Немецкий язык.
13.40 «Знай и умей».
14.25 А Н Островский. «Волки и овцы»
15.20 Новости
Перерыв до 18.30.
Кемерово.
18.30 «Строка оборванная пулей». Литературная композиция по стихам, письмам, дневникам погибших фронтовиков.
Передачи ЦТ.
19.10 «Человек и закон».
Кемерово.
19.40 «Мутамина». Научно-популярный фильм.
Передачи ЦТ.
20.00 «Спокойной ночи, малыши!»
20.15 Кубок СССР по спортивной гимнастике.
21.00 «Время»
21.30 «Отверженная». Художественный телефильм. 2-я серия
22.30 «К истокам красоты». Концерт
23.00—23.25 «Путешествие по Москве». «Под кронами московских бульваров». Документальный телефильм.

27. ВТОРНИК

6.40 Программа передач. Погода. 6.43 Новости Кузбасса. Погода. 7.30 «Готовимся к зиме». (г. Анжеро-Судженск). 7.50 Обзор областных газет. 7.58 Погода. 8.15 Объявления. 8.25 Погода. 8.27 Передача для юношества «Наследники». 9.00—12.45 Профилактика на радиоузлах с проводным вещанием. 9.00—17.10 Профилактика на станции УКВ. 17.10 Передача для юношества «Наследники» (повторно). 18.45 Новости Кузбасса. Погода.

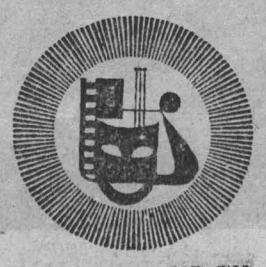

АЛТАЙСКИЙ КРАЕВОЙ ТЮЗ. В помещении театра драмы. СКАЗКИ ПУШКИНА. Начало в 10 и 14 час., ЖЕНИТЬБА—в 19 час.

ДОМ КИНО «МОСКВА». Большой зал. Новый художественный фильм БЕЖАВШИЕ ИЗ АДА (10, 11-50, 13-40, 16, 17-50, 19-40, 21-30). СЧАСТЬЕ — ЭТО КОГДА ТЕБЯ ПОНИМАЮТ... (к сеансу в 13-40). Малый зал. Хроникальный фильм РОССИЙСКИЕ ЗВЕЗДЫ (12, 18-30). Художественные фильмы: НОВЫЕ ПРИКЛЮЧЕНИЯ КАПИТАНА ВРУНГЕЛЯ (10, 15). ПОСЛЕДНИЙ ГЕЙМ (13-20, 16-40, 19-40, 21-20).

«ЮБИЛЕЙНЫЙ». СЕМЕРО СОЛДАТИКОВ (10). Художественный фильм (11-50, 14-10, 16, 18, 19-50, 21-40 — детям смотреть не рекомендуется).

«КОСМОС». ПРИНЦЕССА ПОДВОДНОГО ЦАРСТВА (10). Новые художественные фильмы: ВАССА, две серии (9, 12, 15, 18, 20-40). У ОПАСНОЙ ЧЕРТЫ (12, 14, 16, 18, 20, 21-40).

«ПИОНЕР». ТАИНСТВЕННЫЙ ОСТРОВ (10, 11-50, 13-40, 15-30). НЕЖДАННО-НЕГАДАННО (17-20, 20-50). ПОЛОСАТЫЙ РЕЙС (19).

«ОКТЯБРЬ». Киносборник мультфильмов СТРАШНАЯ ИСТОРИЯ (15). ЗАВЕЩАНИЕ ТУРЕЦКОГО АГИ (13, 17, 19, 21).

«МЕТАЛЛУРГ». ПОЕДИНОК В ДЖУНГЛЯХ (14). БАЛЛАДА О ДОБЛЕСТНОМ РЫЦАРЕ АЙВЕНГО (16, 18, 20).

«ПРОГРЕСС». МАКСИМ ПЕРЕПЕЛИЦА (10, 14). ИЗБРАННЫЕ, две серии (18-10). КУДА ОН ДЕНЕТСЯ! (11-30, 16, 20-40).

«ЛУЧ». МОЙ ПЕРВЫЙ ДРУГ (15). ТОРПЕДОНОСЦЫ (13, 17, 19, 21).

«КОМСОМОЛЕЦ». ОБЕЩАЮ БЫТЬ! (15). ОН НАЧИНАЕТ СЕРДИТЬСЯ (17, 19, 21—детям смотреть не рекомендуется).

ДК СТРОИТЕЛЕЙ. СПОКОЙСТВИЕ ОТМЕНЯЕТСЯ (17, 19, 20-40).

ДК ПРОИЗВОДСТВЕННОГО ОБЪЕДИНЕНИЯ «АЗОТ». ИЗБРАННЫЕ, две серии (16, 19 — детям смотреть не рекомендуется).

ДК ШАХТЕРОВ. ВАССА, две серии (18, 20-30 — детям смотреть не рекомендуется).

ДК КОКСОХИМЗАВОДА. ГЛАВНЫЙ СВИДЕТЕЛЬ — КОМПЬЮТЕР (17, 19, 21).

КЛУБ ГРЭС. АБДУЛЛА, две серии (17-15, 20—детям смотреть не рекомендуется).

28, СРЕДА

АЛТАЙСКИЙ КРАЕВОЙ ТЮЗ В помещении театра драмы. САЛЮТ ДИНОЗАВРАМ! Начало в 19 час. 29 сентября утром—АЛИСА В СТРАНЕ ЧУДЕС, вечером—ПОГОНЯ.

ЦИРК. Аттракцион «АКРОБАТЫ НА КАЧЕЛЯХ С МЕДВЕДЯМИ» под руководством заслуженного артиста РСФСР **Вениамина БЕЛЯКОВА.** Начало в 19 час. 30 мин.

ДОМ КИНО «МОСКВА». Большой зал. Новый художественный фильм БЕЖАВШИЕ ИЗ АДА (10, 11-50, 13-40, 16, 17-50, 19-40, 21-30). СЧАСТЬЕ—ЭТО КОГДА ТЕБЯ ПОНИМАЮТ... (к сеансу в 13-40). Малый зал. Хроникальный фильм РОССИЙСКИЕ ЗВЕЗДЫ (12, 18-30). Художественные фильмы: НОВЫЕ ПРИКЛЮЧЕНИЯ КАПИТАНА ВРУНГЕЛЯ (10, 15—для детей). ПОСЛЕДНИЙ ГЕЙМ (13-20, 16-40, 19-40, 21-20).

«ЮБИЛЕЙНЫЙ». СЕМЕРО СОЛДАТИКОВ (10). ХУДОЖЕСТВЕННЫЙ ФИЛЬМ (11-50, 14-10, 16, 18, 19-50, 21-40).

«КОСМОС». ВАССА, две серии (9, 12, 15, 18, 20-40). ПРИНЦЕССА ПОДВОДНОГО ЦАРСТВА (10—для детей). Новый художественный фильм У ОПАСНОЙ ЧЕРТЫ (12, 14, 16, 18, 20, 21-40).

«ПИОНЕР». КАЗАКИ-РАЗБОЙНИКИ (10, 11-30, 13, 14-30). НЕЖДАННО-НЕГАДАННО (16, 19-20, 21). ПОЛОСАТЫЙ РЕЙС (17-40).

«ОКТЯБРЬ». ЧУДАК ИЗ ПЯТОГО «Б» (15). ЗАВЕЩАНИЕ ТУРЕЦКОГО АГИ (13, 17, 19, 21).

«МЕТАЛЛУРГ». ПОЕДИНОК В ДЖУНГЛЯХ (14). БАЛЛАДА О ДОБЛЕСТНОМ РЫЦАРЕ АЙВЕНГО (16, 18, 20).

«ПРОГРЕСС». МАКСИМ ПЕРЕПЕЛИЦА (10, 14). ИЗБРАННЫЕ, две серии (18-10). КУДА ОН ДЕНЕТСЯ! (11-30, 16, 20-40).

«ЛУЧ». САЛАМАНДРА (17, 20-50). ЛЕГЕНДА О ДИНОЗАВРЕ (13, 19).

«КОМСОМОЛЕЦ». ОБЕЩАЮ БЫТЬ! (15). ОН НАЧИНАЕТ СЕРДИТЬСЯ (17, 19, 21—детям смотреть не рекомендуется).

ДК СТРОИТЕЛЕЙ. ЧЕТВЕРО ПРОТИВ КАРДИНАЛА (17, 19, 20-40).

ДК ПРОИЗВОДСТВЕННОГО ОБЪЕДИНЕНИЯ «АЗОТ». ИЗБРАННЫЕ, две серии (16, 19—детям смотреть не рекомендуется).

ДК ШАХТЕРОВ. НЕЖДАННО-НЕГАДАННО (17-15, 19, 21).

ДК КОКСОХИМЗАВОДА. ГЛАВНЫЙ СВИДЕТЕЛЬ—КОМПЬЮТЕР (17, 19, 21).

КЕМЕРОВСКОМУ ТЕХНОЛОГИЧЕСКОМУ ИНСТИТУТУ ПИЩЕВОЙ ПРОМЫШЛЕННОСТИ ТРЕБУЮТСЯ КВАРТИРЫ

для студентов-заочников с 25 сентября по 4 октября и с 10 октября по 25 октября.

Обращаться по адресу: ул. Институтская, 8, комната 2207-А. Телефон 4-25-57.

МАГАЗИН № 23 «ТКАНИ» КЕМЕРОВСКОГО ГОРПРОМТОРГА совместно с базой РОСТЕКСТИЛЬТОРГ С 27 ПО 29 СЕНТЯБРЯ ПРОВОДИТ РАСШИРЕННУЮ ПРОДАЖУ ПАЛЬТОВЫХ ТКАНЕЙ

Будет более 50 видов пальтовых тканей и драпов производства отечественных комбинатов Москвы, Ленинграда, Улан-Удэ, Черногорска, Ленинска-Кузнецкого, Тюмени, Минска, Читы и других: полотна с рельефными поверхностями, образованными за счет ткацких рисунков и применения фасонной пряжи, ворсовые ткани в меланжевом или пестротканом оформлении, ткани саржевых переплетений с открытыми рисунками переплетений или легкой подворсовкой.

Мода 1983/84 года на пальто и полупальто предлагает мягкие, легкие, тонкосуконные и камвольно-суконные ткани из натуральных волокон в сочетании с синтетическими, а также теплые, никогда не выходящие из моды драпы мужские и женские.

Также в магазине вы можете приобрести отрез шерстяной ткани на платье или костюм. Богат и разнообразен выбор полушерстяных платьевых и костюмных тканей (более 150 видов).

В магазине работают два стола раскроя, где можно раскроить ткань и получить у закройщиков квалифицированную консультацию.

ДОБРО ПОЖАЛОВАТЬ ЗА ПОКУПКАМИ!

Адрес магазина: ул. Весенняя, 19. Тел. 6-63-62.

Кемеровоторгреклама.

ПОТРЕБИТЕЛЬСКАЯ КООПЕРАЦИЯ ЗАКУПАЕТ КАРТОФЕЛЬ

от населения в неограниченном количестве с отступлением от ГОСТа по размеру.

Об условиях можно узнать в заготконторах райпотребсоюзов и райпо, магазинах потребкооперации, у заготовителей по месту жительства.

Справки по телефону 6-39-02.

Правление облпотребсоюза.

Коллектив Кемеровского ПАТП-2 с прискорбием извещает о смерти старейшего работника предприятия, ветерана труда, члена КПСС с 1963 года, участника Великой Отечественной войны

КОРЧУГАНОВА Ивана Алексеевича

и выражает глубокое соболезнование родным и близким покойного.

Коллектив треста «Кемеровоуглестрой» извещает о скоропостижной смерти ветерана труда, начальника технического отдела

ДУРОВА Григория Михайловича

и выражает глубокое соболезнование родным и близким покойного.

СЕГОДНЯ — ВСЕМИРНЫЙ ДЕНЬ ТУРИЗМА

Индустрия отдыха

Пожалуй, нет такого кузбассовца, который бы не задавал себе вопрос: как и где провести очередной отпуск? И многие обращаются за помощью в областной совет по туризму и экскурсиям, в его городские бюро, расположенные в Кемерове, Новокузнецке, Прокопьевске, Междуреченске, Белове, Осинниках. Здесь могут предложить широкий выбор всесоюзных маршрутов.

Однако все больше и больше кузбассовцев предпочитают проводить свой отдых не за тридевять земель, а у себя в области. И это не случайно. Горы Кузнецкого Алатау ничем не уступают, скажем, знаменитым Альпам или седому Кавказу. Вековечная тайга, синева нетронутых озер и грохот пенистых рек, летящих по глухим ущельям, — все это оставляет неизгладимый след в душе каждого туриста.

Междуреченская турбаза «Восход», кемеровские «Юность» и «Томь» готовы принять летом в один сезон до тысячи отдыхающих. Более пятисот человек они обслуживают зимой. Кроме того, все лето по Оби курсирует теплоход «Патрис Лумумба», который арендует областной совет по туризму и экскурсиям. Рейсы в заполярные Ханты-Мансийск и Салехард стали для кузбассовцев традиционными.

Совершенствуются формы обслуживания отдыхающих. Наряду с традиционным пешеходным маршрутом от турбазы «Восход» к подножию Поднебесных Зубьев сейчас проложен горнолыжный. Опытные инструкторы дают уроки катания по крутым склонам Югуса, куда отдыхающих доставляют подъемники.

На турбазах «Томь» и «Юность» большинство туристов предпочитают проводить время в окрестной тайге. С нынешнего сезона на турбазе «Юность» начали действовать конно-спортивный и вело-водные маршруты.

Особый разговор о походах выходного дня. Кузбассовцы считают своими поезда «Снежинка», «Здоровье», «Грибник». Каждый выходной день они отправляются в заповедные места отдыха. Ежегодно свыше двадцати тысяч кузбассовцев пользуются их услугами.

Если говорить о минувшем годе, то его с полным правом можно назвать временем становления индустрии отдыха. Почти на восемь миллионов рублей различных услуг оказывают туристские подразделения области кузбассовцам. А завтра появятся новые туристские базы, пролягут интересные маршруты.

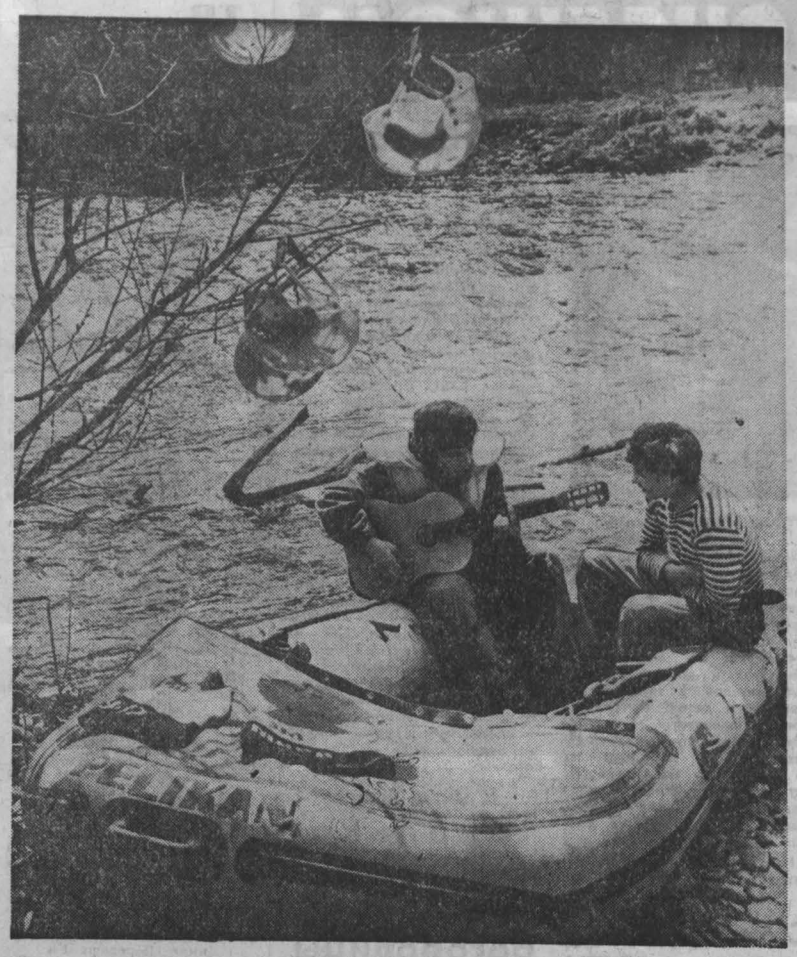

ПОЧТИ четверть века назад был организован городской клуб туристов «Простор» города Междуреченска. За прошедшие годы создана прекрасная материальная база, тысячи любителей туризма принимали участие в походах и восхождениях.

В двадцати восьми секциях клуба занимаются сегодня спелеологи, водные и пешие туристы, дельтапланеристы и многие другие. За основу своей деятельности члены клуба взяли походы выходного дня, в которых участвуют сотни жителей города.

НА СНИМКАХ: туристы клуба «Простор» в походе и на привале.

Фото Ю. Сергеева.

г. Междуреченск.

Главный ориентир

С 1 июня по 31 июля в Кузбассе проведен месячник массового туризма. Туристские клубы, турбазы совместно с комсомольскими и физкультурными организациями организовали массовые слеты, походы по сдаче нормативов комплекса ГТО. Неплохо эта работа шла в областном центре. В районных и городских слетах приняли участие более ста коллективов физкультуры. Активистами Кемеровского турклуба было разработано 35 маршрутов выходного дня, а также многодневных походов. Всего по области составлено 109 паспортов маршрутов различной категории сложности.

Успешно прошел слет туристов областного совета ВДСО «Трудовые резервы», в котором приняли участие 22 команды училищ профтехобразования. Кроме соревнований и конкурсов, участники слета поднялись на безымянный перевал в горах Кузнецкого Алатау и установили памятную доску в честь 80-летия со дня рождения писателя А. П. Гайдара. Они обратились в соответствующие организации с просьбой назвать его «Перевалом Гайдара».

Массовые слеты туристов прошли в Белове, Новокузнецке, Прокопьевске, Таштаголе. 12 школьных команд — участников областного слета туристов совершили походы по Салаирскому кряжу и собрали интересный краеведческий материал. Всего в туристских мероприятиях в период месячника приняли участие более шести тысяч кузбассовцев.

Отличились кузбассовцы и в спортивных состязаниях. Так, сборная команда туристов-водников на Всесоюзном слете в Ташкенте в соревнованиях на плотах заняла четвертое место среди двадцати двух сильнейших коллективов страны. Отличился мастер спорта Я. Корсунский. Участвуя в конкурсе на лучшую фотографию, он добился четвертого места. И как результат — общее восьмое место, лучшее из команд зоны Сибири и Дальнего Востока.

На Всероссийском слете горных туристов, проводимом на Алтае, наша сборная команда под руководством А. Лисненко завоевала пятое место на скальной дистанции и девятое на переправе через горную реку, что дало общее одиннадцатое место. Призером ряда матчевых встреч мототуристов Сибири стала сборная Кузбасса.

Интересные путешествия совершены под руководством опытных инструкторов, членов областной федерации. Так, рабочий Кемеровского завода электромонтажных заготовок П. Лапенко организовал пешеходный поход высшей категории по Прибайкалью. Врач из Кемерова А. Попов провел группу сложным маршрутом в район Матчинского горного узла на Памире. С. Кривошеев и В. Березин прошли по тропам Северного Тянь-Шаня с участниками областного семинара инструкторов пешеходного туризма. Сложное автомобильное путешествие совершил секретарь партийной организации разреза «Киселевский», спортсмен-перворазрядник Ю. Дрыгин.

Центральный совет по туризму и экскурсиям, Спорткомитет СССР присвоили почетное звание «Мастер спорта СССР» электрослесарю объединения «Карболит», старшему инструктору, автомототуризма В. Малиновскому, туристам-водникам В. Лисянченко из Новокузнецка и Ю. Занкину из Кемерова.

Ю. ИОНОВ,
председатель областной федерации туризма.

г. Кемерово.

Юбилей клуба

Двадцать лет назад по инициативе активистов туризма А. Морозова, А. Куликовских, Р. Брувера, братьев В. и С. Северных был создан городской туристский клуб «АЛКиС», что шутливо расшифровывается: «Ассоциация любителей костра и солнца».

Сейчас в клубе работают комиссии пешеходного, водного, горного, спелеотуризма. Наиболее авторитетной является городская маршрутно-квалификационная комиссия, которую на протяжении двадцати лет возглавляет мастер спорта А. Куликовских.

В клубе ежегодно готовятся десятки инструкторов, руководителей походов и сотни спортсменов-разрядников. Активно работу по развитию массового туризма проводят члены правления клуба Ю. Арефьев, Е. Суздальцев, В. Жиряков, Н. Тимофеева, В. Мошкин, Е. Родионов, В. Бакланова.

Ежегодно проводятся туристские слеты и соревнования, в которых участвуют до 30 команд коллективов физкультуры. Квалифицированно организовывают и проводят соревнования В. Маркушев, Ю. Екатериничев, В. Тимофеев.

За последние годы новокузнецкие туристы побывали на Алтае, Камчатке, Памире, Тянь-Шане, Западных и Восточных Саянах, полуострове Таймыр. Во Всесоюзном конкурсе туристских клубов «АЛКиС» был отмечен вымпелом Центрального совета по туризму и экскурсиям.

Ю. БУТОРИН,
член правления клуба «АЛКиС».

г. Новокузнецк.

Вежливость на каждый день

ПУТЕШЕСТВУЙТЕ В УДОВОЛЬСТВИЕ

Зарубежный туризм как вид путешествий, совершаемых не только для отдыха, но и с образовательными целями, активно используется жителями Кузбасса. Только в прошлом году около семи тысяч кузбассовцев побывали в 32 странах. Путешествия за рубеж способствуют всестороннему развитию человека, расширяют его кругозор, обогащают новыми знаниями в области географии, истории, культуры, искусства, развивают у него чувство прекрасного, знакомят с образом жизни в других странах.

Но, выезжая в другие страны с познавательными целями и для ознакомления с образом жизни в этих странах, турист должен помнить, что как представитель Советского Союза он несет ответственность за пропаганду там социалистического образа жизни. И его поведение и поступки должны согласовываться с нашим образом жизни. А интерес к советским гражданам за рубежом большой. Люди в других странах, особенно капиталистических, хотят знать, как выглядят и одеваются советские люди, каково их поведение, насколько они воспитанны и знают правила хорошего тона. В публикуемой беседе ряд советов тем, кто собирается провести свой отпуск за рубежом.

При общении с человеком прежде всего обращают внимание на то, чист ли и опрятен он, в какой степени соблюдает меру в своем туалете, согласовываются ли между собой элементы одежды и обуви. Хотелось бы напомнить о нескольких секретах элегантности.

Одеваться по последней моде еще не значит быть одетым элегантно. Элегантно женщина выглядит лишь тогда, когда платье на ней не только сшито из красивой ткани и по самому модному фасону, но и соответствует ее фигуре. Всегда нужно быть одетым применительно к случаю. Вечернее платье не надевают для прогулок по улицам, посещения музеев, кинотеатров или чтобы сходить в магазин за покупками.

Два слова об употреблении косметики.

Наведение сочных теней под и над глазами, как и обильное употребление губной помады, не говорит о современном вкусе женщины. А накладывание молодыми женщинами теней синего и серого тонов, а также крашение волос уравнивает их с женщинами зрелого возраста, которым это приходится делать в силу необходимости.

Заботящейся о своем внешнем виде женщине не обязательно часто посещать парикмахерскую, чтобы делать прически. Можно сделать аккуратную модную стрижку, которой хватит на длительное время, или, сохраняя волосы длинными, самой искусно укладывать их.

На руки, как и на лицо человека, внимание обращают в первую очередь. Чистота рук подчеркивается аккуратно обработанными ногтями. Мужчинам также следует следить за своими руками. Кстати, замечу, что мода на длинные волосы у мужчин прошла, и теперь длинные волосы у них воспринимаются как неопрятность.

В одежде и обуви необходимо соблюдать определенный порядок. Спортивная куртка под пиджак не надевается даже для повседневного ношения. Пятна на одежде, отсутствие пуговицы, неряшливость костюма, нечищенная обувь со сбитыми набок и стертыми каблуками свидетельствует об отсутствии аккуратности и вкуса у человека.

Иногда встречаются мужчины, разгуливающие по перрону во время остановок поездов в пижамах, а женщины — в халатах и с накрученными на бигуди волосами. В таком виде некоторые из них позволяют себе появляться в вагоне-ресторане, в буфетах гостиниц и в некоторых других общественных местах. А ведь в халате можно быть одетой только в своей квартире, да и то не для приема посторонних лиц. А пижама — это спальный костюм.

Как правило, завтракают, обедают, ужинают туристы в кафе и ресторанах. Поскольку существуют довольно строгие правила поведения за общим столом, напомним основные из них:

— к еде приступаем только тогда, когда хозяйка (гид), пожелав приятного аппетита, поднесет первую ложку ко рту;

— за столом сидим прямо, не сгибаясь слишком над своей тарелкой, не кладем локти на стол и не расставляем их слишком широко;

— не говорим во время еды, стараемся есть бесшумно;

— не откидываемся, не разваливаемся и не качаемся на стуле;

— не занимаемся своим туалетом: не причесываемся, не пользуемся зубочисткой, не чистим ногти;

— положенную салфетку кладем на колени, чтобы предохранить костюм от случайных пятен бумажной вытираем губы и пальцы, но не лицо;

— не играем салфеткой, рюмкой и другими обеденными принадлежностями;

— хлеб из общего блюда берем руками, а не вилкой. Рукой отламываем хлеб небольшими кусочками и кладем в рот, а не кусаем от целого куска;

— чокаться за столом бокалами не обязательно: достаточно приподнять бокал, показав, что присоединяемся к произнесенному тосту;

— не режем ножом рубленые котлеты, шницель, яичницу без ветчины, голубцы, овощи;

— рыбу при отсутствии специального тупого рыбного ножа едим вилкой, помогая кусочком хлеба;

— блюда из натурального мяса не нарезаем у себя на тарелке сразу на мелкие кусочки, а отрезаем по мере того, как эти кусочки съедаются. Вилку и нож держим при этом соответственно в левой и правой руке;

— не дуем на суп или чай. Ожидаем, когда он остынет;

— сахар при отсутствии специальных щипчиков берем руками, а не своей ложкой. Чай, кофе пьем прямо из чашки, стакана. Никогда не пьем с блюдца, тем более с ложки, которую вообще вынимаем и кладем на блюдце;

— положив нож и вилку на тарелку параллельно друг другу, мы показываем, что кончили есть и нам больше не следует предлагать других блюд. В противном случае опираем их ручкой на стол, а концы — на тарелку.

Очень важно придерживаться определенных правил при движении по улице. По тротуару и на переходах следует двигаться правой стороной, чтобы не создавать помех встречному потоку людей. В Англии и Швеции, где движение левостороннее, пешеходы идут левой стороной.

Очень много напряженных ситуаций возникает при посадке в автобус. Некоторые туристы создают их тем, что заранее занимают наиболее удобные места, положив на сиденья сумки, перчатки, газеты. При посадке в автобус следует вперед пропустить женщин, пожилых людей, которые и должны устроиться удобнее.

Супругам не обязательно сидеть вместе на передних местах в автобусном салоне. Мужчина обязан быть вежливым и уступить свое место, если есть среди женщин желающие сесть впереди.

За рубежом советский турист, знакомясь с географией, историей, культурой, искусством страны, в которую приехал, и отдавая должное ее народу, в то же время не может забывать о достоинстве советского человека и о пропаганде нашего образа жизни.

С. ХРИПКОВ.

г. Кемерово.

Дорога: пешеход, транспорт

БЕЗ ПРАВА НА РИСК

Автотранспорт вошел в наш быт, стал привычным атрибутом. При этом, видимо, нет нужды убеждать в том, что условия работы у водителей автобуса сложные. Они не имеют права подвергать жизнь пассажиров опасности, не имеют права на риск. Законом их работы должна быть четкость исполнения всех инструкций и правил. Кажется, все ясно, однако количество дорожных трагедий с автобусами растет.

Так, 14 июля этого года поздней ночью пьяный водитель Ленинск-Кузнецкого автопредприятия № 1 С. Чиликин превысил скорость автобуса и сбил четырех пешеходов, один из которых скончался. В тот же день шофер Прокопьевского автопредприятия № 1 А. Рихтер также на большой скорости не справился с управлением автобусом, в котором он вез людей с сенокоса, и семь человек получили ранения.

А как лихо отъезжают водители автобусов от остановок, не считая нужным включить сигналы поворотов! И приходится другим экстренно тормозить и маневрировать, чтобы избежать аварии. Иногда можно увидеть, как два автобуса мчатся по улице наперегонки.

Довольно типичными в последнее время стали дорожные происшествия при посадке и высадке людей из автобусов. Из восьми дорожных происшествий, зарегистрированных в этом году в Кемеровском автопредприятии № 1, три произошли именно по этой причине.

В стоящий на остановке автобус женщина едва успела поставить на ступеньки свою четырехлетнюю дочь, как тот тронулся и начали закрываться двери. Женщина уже на ходу выхватила девочку. К счастью, все обошлось только ушибами. За рулем автобуса находился А. Лошкарев с трехмесячным стажем работы. Водитель А. Бычков с 26-летним стажем работы не закрыл двери автобуса — с передней площадки выпала на дорогу женщина с ребенком.

Интенсивность движения на дорогах нашей области возрастает с каждым днем. Теснее становится на проезжей части. Обстановка в потоке машин, где преобладают современные скоростные автомобили, меняется ежесекундно. И весь рабочий день шофера складывается из таких мгновений. Любая ошибка, неточность могут стать роковыми.

Самое глубокое знание техники не поможет водителю избежать беды на дороге, если он не будет постоянно повышать свои навыки вождения. И решающую роль в этом деле играет то, как водитель автобуса умеет вести себя в критических ситуациях, в такие моменты, когда исход дела решают секунды.

Вот почему любой шофер обязан уметь вывести транспортное средство из неожиданного заноса, эвакуировать пассажиров при опрокидывании автобуса. Этому должны его и учить на курсах повышения квалификации. В нашей области этот вопрос не решается.

Зачастую нарушаются и графики контроля за работой водителей на линии. Сотрудниками ГАИ выявлено 65 нарушений правил дорожного движения водителями Киселевского ПАТП, в том числе восемь случаев управления транспортом в нетрезвом состоянии. Комиссия общественного контроля рассмотрела лишь восемь нарушений. А в Кемеровском пассажирском автопредприятии № 1 есть случаи, когда водители автобусов самовольно сходят с линии, чтобы заехать домой, а то и просто поспать. Пока водитель «отстаивается» (есть такой термин), на остановках скапливаются пассажиры, следующий автобус идет уже перегруженным. А это угроза безопасности движения. Нагоняя график, водители не соблюдают скоростной режим.

Несколько раз водитель ПАТП № 1 В. Рамазан отклонялся от маршрута, дисциплина его явно находилась не на высоте. И вот 14 июня вместо того, чтобы ехать в рейс, он направился в магазин. Двигаясь задним ходом, его автобус сбил и тяжело травмировал женщину. Позднее она скончалась.

Безопасность движения зависит не только от водителя, но и от состояния дорог. Это первое, на что жалуются водители автобусов. И если меняются дорожные условия, перекрывается улица, ремонтируются переезды, об этом необходимо заранее информировать пассажирские предприятия и ГАИ. Ведь требуется пересмотреть график работы автобусов, проконтролировать безопасность объездных участков. Но дорожные и коммунальные службы не считают нужным предупреждать транспортников.

А как нервируют водителей неосвещенные остановки, отсутствие на них посадочных площадок! Попробуй в таких условиях принять меры безопасности.

Мы назвали лишь несколько проблем, которые надо решать, ибо за ними стоит жизнь человека.

Н. ПОХИЛЬКО,
инспектор управления ГАИ УВД облисполкома.

г. Кемерово.

В мире интересного

ЗДЕСЬ ЖИЛ ПИСАТЕЛЬ-ДЕКАБРИСТ

Мемориальный дом-музей писателя-декабриста А. А. Бестужева-Марлинского открыт в Дербенте.

В реставрированном здании тщательно воссоздана обстановка квартиры, в которой с 1830 по 1834 год жил рядовой 41-го егерского полка Бестужев. Материалы рассказывают о жизни и творчестве декабриста, которого местные жители называли с любовью Искендером. Находясь в большой дружбе с ними, он хорошо изучил тюркский язык и обычаи горцев.

Экспозиция напоминает, что писатель, проявивший мужество при обороне Дербента, был представлен к Георгиевскому кресту, но так и не получил его.

(ТАСС).

Хоккей с мячом

Четыре из четырех

В ледовом дворце «Олимпийский» проходят игры предварительных турниров XVII розыгрыша Кубка СССР.

Кемеровский «Кузбасс» в двух матчах выступил успешно. Во встрече с хабаровскими армейцами он добился уверенной победы со счетом 7:3 (а не проиграл, как было сообщено ошибочно). И во второй игре — с иркутским «Локомотивом» — также выиграл 4:2. В своей подгруппе «Кузбасс» занимает первое место.

По просьбе болельщиков сообщаем календарь игр «Кузбасса» в подгруппе «А»: вчера он встречался с «Водником», 30 сентября встретится со «Строителем», 2 октября — с «Зорким», 4 октября — со СКА (Свердловск).

Футбол

Аутсайдер показывает класс

В 35-м туре чемпионата страны в первой лиге «Кузбасс» играл в Иванове с «Текстильщиком», занимавшим последнее место в турнирной таблице. Но аутсайдер показал характер и выиграл у кузбассовцев со счетом 2:0.

В этом туре начал действовать лимит ничьих. «Днепр», сыгравший 20 сентября вничью с «Локомотивом» 1:1, теперь не сумел переиграть СКА (Хабаровск) — 0:0 и недосчитался очка.

Остальные встречи завершились так: «Даугава»—СКА (Ростов-на-Дону) — 1:2, СКА «Карпаты» — «Гурия» — 1:2, «Искра» — «Кайрат» — 1:1, «Шинник» — «Локомотив» — 0:0, «Факел» — «Динамо» — 1:0, «Металлург» — «Заря» — 2:1, «Колос» — «Ротор» — 3:1, «Кубань» — «Памир» — 1:2, «Таврия» — «Звезда» — 1:1.

Положение команд сегодня таково:

	И	В	Н	П	М	О
«Кайрат»	34	19	10	5	61-31	48
СКА Р.	33	18	11	4	57-27	47
«Факел»	34	16	11	7	39-24	43
«Колос»	34	15	12	7	58-38	42
«Ротор»	33	18	4	11	48-36	40
«Металлург»	34	15	8	11	49-37	38
«Кубань»	34	13	11	10	51-38	37
СКА «Карпаты»	33	13	11	9	38-35	37
«Кузбасс»	34	12	11	11	42-41	35
«Таврия»	34	12	10	12	60-53	34
«Заря»	33	12	9	12	54-47	33
«Памир»	33	11	9	13	37-46	31
«Гурия»	33	13	3	17	40-64	29
«Даугава»	33	11	7	15	42-52	29
«Искра»	33	11	7	15	36-32	29
«Локомотив»	34	9	11	14	42-40	29
«Шинник»	33	10	8	15	35-60	28
«Звезда»	33	10	10	14	42-47	28
«Днепр»	33	8	13	12	33-49	28
СКА Хб.	34	8	11	15	24-41	27
«Текстильщик»	33	6	10	17	32-60	22
«Динамо»	34	5	11	18	26-48	21

Тираж «Спортлото»

Результаты 39-го тиража «Спортлото», состоявшегося 24 сентября 1983 г.:

«6 из 49»: 3, 5, 18, 30, 36, 40.

«5 из 36»: 6, 20, 22, 29, 36.

(ТАСС).

ПОГОДА

Гидрометбюро сообщает:

27 сентября днем по области ожидается переменная облачность без осадков. Ветер юго-восточный 7—12 метров в секунду. Температура 10—15 градусов тепла, местами до 18. Утром местами туман.

Следующий номер газеты выйдет 29 сентября.

Зам. редактора
А. И. БЕЛЬЧИК.

Адрес редакции: 650630, ГСП, г. Кемерово, проспект Октябрьский 28. Телефоны: приемной редактора 52-32-74, заместителей редактора 52-36-45 52-52-66, ответственного секретаря 52-33-59, отделов: партийной жизни 52-55-47, 52-66-22, пропаганды 52-53-23, 52-64-88, Советов народных депутатов 52-62-33, 52-63-22, 52-59-65, культуры 52-54-23, 52-65-47, тяжелой индустрии 52-35-66, 52-51-23, 52-42-01, химической и легкой промышленности 52-39-34, 52-50-45, сельского хозяйства 52-37-33, 52-49-78, 52-44-23, строительного 52-38-23, 52-46-22, 52-45-29, 52-57-67, писем и рабселькоров 52-05-22, 52-06-01, 52-08-29, 52-07-45, 52-03-22, информации и спорта 52-47-45, 52-48-65, иллюстрации 52-14-12, 52-25-23, еженедельника «Панорама» 52-18-78, прием информации 52-34-56, общественной приемной 52-02-10, директора издательства 52-79-10, объявлений 52-69-33, бухгалтерии 52-70-10. Собственные корреспонденты: в Белове 2-29-27, Мариинске 2-31-20, Междуреченске 2-20-68, Новокузнецке 7-02-04, Прокопьевске 3-09-04, Юрге 2-17-83.

1

Газета отпечатана высоким способом в типографии издательства «Кузбасс», 650630, г Кемерово, пр. Октябрьский, 28. ОП 00252 Заказ № 224. Индекс 51901. Объем 2 п. л. Газета выходит 300 раз в год. Тираж 244 тыс. экз.