Кемеровская областная научная библиотека
Научно-информационный фонд

Пролетарии всех стран, соединяйтесь!

КУЗБАСС

ОРГАН КЕМЕРОВСКОГО ОБКОМА КПСС И ОБЛАСТНОГО СОВЕТА НАРОДНЫХ ДЕПУТАТОВ

Газета издается с 7 января 1922 года.
№ 215 (18045)
ПЯТНИЦА, 16 СЕНТЯБРЯ 1983 года.
Цена 3 коп.

В НОМЕРЕ

✦ Страда-83: своевременно убрать и сохранить все, что выращено.
✦ Отчетно-выборное партийное собрание на шахте «Березовская». 1 стр.
✦ Охрана окружающей среды. 2 стр.
✦ Агитбригада на уборке урожая. 4 стр.

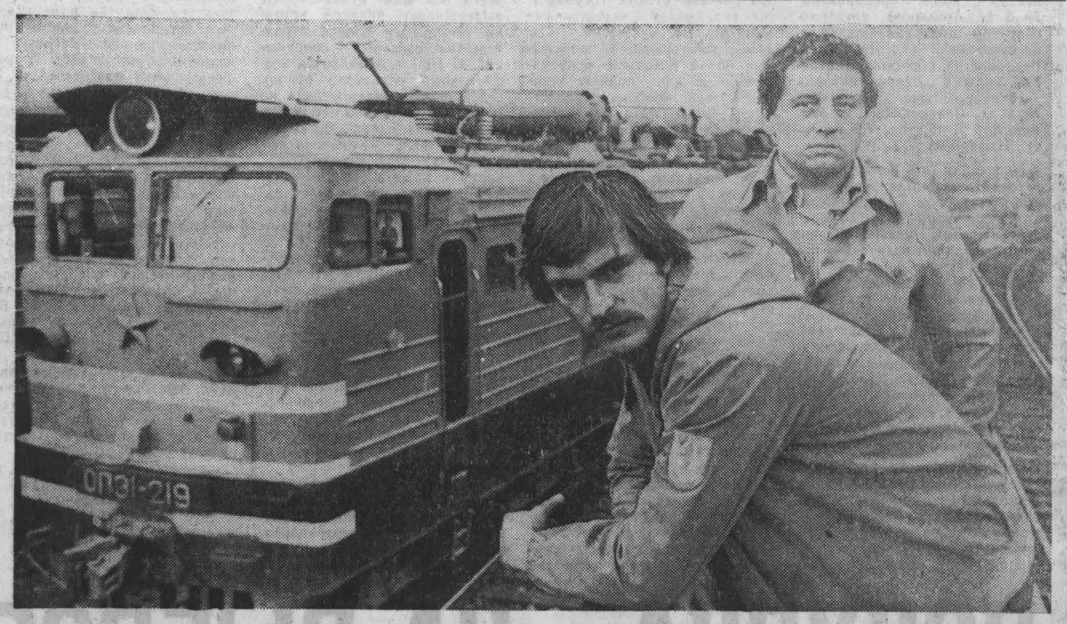

МИЛЛИОН кубических метров горной массы обязались перевезти в этом году члены комсомольско-молодежного экипажа тягового агрегата ОП-1 И. С. Стремилова. Этот коллектив считается одним из лучших в Междуреченском погрузочно-транспортном управлении.

НА СНИМКЕ: машинист бригады О. Савва и помощник В. Кретов.

г. Междуреченск. Фото Ю. Сергеева.

ДОРОЖИТЬ ПОГОЖИМ ЧАСОМ!

На полях и лугах

На 14 сентября совхозы и колхозы области скосили зерновые и зернобобовые культуры на 447,4 тыс. га, обмолотили на 312,3 тыс. га — 38,6 процента уборочной площади. Кукуруза скошена на 151,2 тыс. га — 85,9 процента, картофель выкопан на 8540 гектарах — 28,4 процента. Осенняя обработка почвы проведена на 277,9 тыс. га — 28,6 процента к плану. На отчетную дату сена заготовлено 534,1 тыс. тонн — 104,6 процента к заданию, сенажа заложено 620,3 тыс. тонн — 101,8 процента, травяной муки запасено 102,4 тыс. тонн — 78,9 процента.

По районам и тресту совхозов объединения «Кузбассуголь» полевые работы характеризуются такими показателями (в первой колонке — убрано зерновых, во второй — картофеля, в третьей — поднято зяби, в процентах к плану):

Новокузнецкий	63,4	57,8	34,5
Прокопьевский	56,5	34,6	25,3
«Кузбассуголь»	47,7	40,0	34,4
Беловский	47,2	5,5	28,3
Кемеровский	46,0	31,0	34,9
Крапивинский	44,0	7,1	26,7
Промышленновский	42,7	18,1	28,9
Ленинск-Кузнецкий	41,7	20,0	28,4
Яшкинский	41,4	25,0	28,2
Чебулинский	39,8	12,5	25,3
Топкинский	36,8	23,0	24,5
Яйский	33,2	12,8	37,8
Ижморский	32,2	33,3	33,2
Юргинский	30,0	23,1	39,3
Мариинский	29,7	43,7	30,0
Тисульский	26,2	20,0	24,1
Тяжинский	25,9	33,3	23,7

За минувшие сутки прибавка на обмолоте зерновых составила 16200 гектаров — три процента к уборочной площади, картофель выкопан на 1140 гектарах — 3,8 процента, зябь поднята на 12600 гектарах — 1,2 процента. Самой высокой выработки за день на вспашке добились механизаторы Промышленновского района — 1,5 тыс. га, а вот в Ленинск-Кузнецком зябь поднята всего на 100 гектарах, хотя в работе было 20 тракторов. Ниже своих возможностей ведут подъем зяби в Тисульском, Топкинском, Яшкинском районах.

В честь передовика

Не первый год механизатор колхоза имени Ленина Иван Сергеевич Астрединов участвует в уборке хлебов. И всегда он добивается неплохих результатов. Вот и в нынешнюю жатву комбайнер показывает образцы самоотверженного труда. Например, только за последнюю пятидневку он выдал из бункера 924 центнера добротного зерна.

В честь передовиков жатвы выпущена «молния».

С. КАЧАЛОВ.
Ленинск-Кузнецкий район.

Приятное известие получено на днях из Москвы. За успешное проведение минувшей зимовки скота Яшкинский район признан победителем во Всесоюзном социалистическом соревновании и награжден Почетной грамотой ЦК КПСС, Совета Министров СССР, ВЦСПС и ЦК ВЛКСМ. Сегодня у тружеников района особо важная задача — как можно быстрее, с высоким качеством убрать урожай зерновых, завершить заготовку кормов для скота. Забота коммунистов — обеспечить идеологически эту важнейшую кампанию.

Идеологическая работа — дело всей партии

Экзаменует жатва

Еще не изглядились в памяти горячие дни сенозаготовительной страды, а сейчас уже полным ходом идет жатва, и у нас, идеологических работников, активистов, другие заботы, проблемы. Главное — создать повсюду атмосферу высокой ответственности тружеников села, предельной собранности, крепкой дисциплины, добиться полной самоотдачи людей. В центре нашего внимания — человек.

В партийных организациях совхозов складывается определенная практика идеологического обеспечения хозяйственных кампаний. Это и торжественный выход в поле, и праздник первого снопа, и чествование отличившихся на уборке.

Не сразу партийные организации нашли путь к тому, чтобы оперативно влиять на положение дел в поле. Теперь они выработали своего рода систему быстрого реагирования на каждый успех, в котором содержится опыт, ценный для всех, или на каждый промах, когда надо принимать конкретные, энергичные меры.

Впервые в районе на уборке урожая в 1979 году в совхозе «Литвиновский» при парткоме создали пресс-центр. Когда осенью стали подводить итоги, пришли к выводу: для гласности соревнования он сделал многое, короче говоря, оправдал свое назначение. Опыт литвиновцев райком партии рекомендовал партийным организациям совхозов, помогал внедрять его, совершенствовал методы работы.

Кто же входит в состав пресс-центров, и кто ими руководит? Думаю, правильно мы поступили, создавая их при партийных комитетах: ведь именно они руководят пресс-центрами. Очень хорошо, убедились в райкоме, если пресс-центр возглавляет председатель профсоюзного комитета. В его составе директор Дома культуры, редактор стенгазеты, библиотекарь, секретарь комсомольской организации, фотограф, машинистка, художник, диспетчер, учетчик. В некоторых хозяйствах активно помогают пресс-центрам экономисты, бухгалтеры.

В совхозе «Литвиновский» пресс-центр действует круглогодично. Ежедневно сюда поступают от учетчиков полеводства и бригадиров-животноводов сведения не только о том, как работает коллектив, но и каждый труженик, какие возникли сложности, что помешало выполнить задание. Утром партком располагает точными данными за вчерашний день и проводит короткую, буквально в несколько минут, идеологическую планерку. Здесь агитаторов и политинформаторов обеспечивают необходимым материалом. Ответственные за подъем флага трудовой славы, заполнение экрана социалистического соревнования, отправку благодарственных писем в семьи лучших хлеборобов или животноводов получают задания, факты. Собранная информация оперативно обрабатывается, и через специальные листки, бюллетени, «молнии» доносится до трудящихся.

В последние годы у нас происходит перегруппировка идеологических сил на уборочном фронте. Раньше в страдную пору центром массово-политической работы была усадьба бригады, отделения. Сейчас он переместился туда, где решается судьба хлеба. Хорошо, например, это делают в совхозе «Красносельский». За каждым отрядом закреплен передвижной агитвагончик (он же выполняет роль и полевой кухни). В нем размещены условия соревнования, «Календарь уборки» и «молнии». Тут же — флажок с вымпелом в честь ударника или рекордсмена дня. Здесь же чествуют победителей на жатве.

Райком придает большое значение работе агитаторов. Но возможности их не безграничны. Многие являются непосредственными участниками производственного процесса и не всегда могут вести агитацию в полную меру. Вот почему в условиях быстротечной кампании привлекаем к выполнению функций агитаторов специалистов, клубных, библиотечных и школьных работников. Нынче каждому агитатору подобрали для бесед необходимые материалы, связанные с уборкой, а также для оформления малой наглядной агитации.

По доброй и давней традиции партийные организации посылают семьям передовиков уборки благодарственные письма, приветственные телеграммы, что помогает крепить связи поля с домом. Ход жатвы нередко обсуждается и в школе, где есть участники движения за право прикрепить табличку на доме, скажем, механизатора: «Здесь живет гвардеец жатвы». Такая работа положительно влияет на нравственное воспитание учащихся.

Долг культпросветработников в страдное время — не только выпускать «боевые листки», «молнии», радиогазеты. Они должны быть там, где надо принародно воздать заслуженную честь ударнику, торжественно отметить какое-либо важное событие в жизни хозяйства. В комплексных планах уборки отведено важное место идеологическому, культурно-бытовому обеспечению жатвы. Этим вплотную занимаются парткомы, сельские Советы, профсоюзные комитеты.

В районе прижилась двухступенчатая структура идеологического звена. Первая — агитбригада Дома культуры, группа лекторов, пресс-центр, вторая — бытовое и медицинское обслуживание. При такой организации все идеологические силы хозяйства собраны воедино, имеют широкие возможности для более содержательной, повседневной работы с людьми. Не ошибусь, если скажу, что в нынешнем высоком накале жатвы есть вклад и наших идеологических активистов. Именно идеологические звенья способствуют повышению действенности соревнования, возбуждают дух здоровой состязательности. Обнародовав индивидуальные социалистические обязательства участников уборки урожая, доведя до каждого труженика условия внутрисовхозного и районного соревнования, меры поощрения, работники идеологического фронта вместе со всеми борются за претворение в жизнь намеченного. Вымпел передовику по итогам пятидневки, звездочка на комбайне за каждую тысячу центнеров намолоченного зерна, письмо в семью об успехах отца или сына на жатве, доброе слово через звуковую газету — все это имеет одну цель: как можно скорее и качественнее убрать хлеб. На сегодня обмолочено более 41 процента зерновых.

Июньский Пленум ЦК КПСС потребовал от нас, идеологов, вести массово-политическую работу наступательно, со знанием дела, в тесной связи с жизнью. Нынешняя жатва — серьезный экзамен, проверка того, как мы выполняем указания партии.

П. ГЕРАСИМОВ,
секретарь райкома КПСС.
Яшкинский район.

ОТЧЕТЫ И ВЫБОРЫ

ЗАДАНИЕ НА ЗАВТРА

ПОМНИТСЯ, года полтора назад в Березовском на обочине оживленной улицы стоял щит с призывом к шахтерам так воспитывать молодежь, как воспитывает ее бригадир Иван Григорьевич Тонковид. Нынче этого щита не заметила.

Тогда же на шахте «Березовская» мы беседовали с секретарем партийной организации шестого участка Михаилом Андреевичем Гороховым. Сохранилась запись той беседы. У нас, говорил он, молодежи восемьдесят процентов. Приходит парень из армии. Красивый, рослый, здоровый. А какой в работе — пока неизвестно. Но на шахте, как нигде, человек проявляется быстро. Особенно лень заметна. На третий, четвертый день — все ясно. Работают на пару. Сразу видно: не шибко-то спешит плечо подставить. Другой быстро сообразит, что шахта хитрых не любит. Глядишь, заработал на полную выкладку или на расчет подал. Был случай. Появился парень с другого участка. Как? К нам ведь просто не попадешь, как говорится, только по знакомству. И точно! Узнали — так именно и попал. На том участке малые заработки. Он прельстился нашими — по 500 — 600 рублей. И что интересно. Буквально месяц назад мы плюхались в воде, выкарабкивались из очень тяжелого пласта, тоже получали мало. Тогда не шел. Не отрицаю — шахтер рублем дорожит. Но чтобы этот рубль был, тоже ведь много чего надо — и товарищества, и бескорыстия, и еще кое-чего от твоей души. Чем, считаю, силен наш коллектив? Случится трудное время — никто не бежит, стараются вместе.

Такой пример. Поставили в лаве стойки не той длины. Кровля налегла. Дирекция думала: проскочим. Не проскочили. Длинная история — перебирать кровлю, менять секции. В общем, возимся, угля нет. А на бремсберге работает другая бригада. Берет по 300—400 тонн в сутки. Направили нас туда. И мы, абсолютно ничего не меняя, сразу стали выдавать по 800—900 тонн. Ничего не изменилось, только люди другие, и все. Даже сами удивились такому факту.

Другой случай. Работаем, как всегда. На соседнем участке разлад. Трудный пласт, угля нет, заработка нет, люди побежали. Это уж как водится. Директор попросил собрать коммунистов, сам пришел. Возьмите, говорит, шефство, станьте наставниками, подумайте. Выгоды нам никакой, тут и думать нечего. Но надо. Уголь-то шахте нужен! Пришли они к нам. Мы звеньевых поставили своих и еще по 2—3 человека своих дали. Перемешались, в общем. Опять удивительно: работали «чужие» отлично. Беспрекословно подчинялись нашим порядкам. Бригадир наш, Тонковид, так и сказал: «Зарабатывать будете хорошо, но дурных денег не будет. Если прогул, запой, лень или еще что — пеняйте на себя». А разъединились — и все у них пошло по-старому. Вот я и хочу сказать: люди и еще раз люди все решают.

Бригадир у нас какой? Постоит смена час — полтора, начальник участка иногда даже и не спросит: общий итог хороший — и ладно. А бригадир при выходе из шахты обязательно задаст вопрос: «Стояли час и десять минут. Что в это время делали?». Ничего не упустит. Спрос и еще раз спрос. Бригадиру самому приходится отлучаться по общественным делам. Но он всегда предельно точен. В шахту спустится обязательно, хоть на полчаса. Никогда не воспользуется лишней минутой. Может, не так уж много и сделает, но пример для нас очень наглядный...

ТАК ДУМАЛИ и так работали на одном из лучших участков шахты. И вот иду на отчетно-выборное партийное собрание (оно состоялось позавчера), интересуюсь, как там сегодня идут дела. Что «Березовской» исполняется 25 лет и что за это время она честно выдала положенные ей при закладке больше двадцати пяти миллионов тонн угля, что ей для дальнейшей жизни нужны новые горизонты, что переживает она тяжелый период — факт известный. Но как люди, различные ее службы ведут себя в этих нерадужных обстоятельствах? На что настроились, как мобилизовались, чем вдохновились?

Из выступления И. Г. Тонковида в городской газете «За коммунизм» накануне собрания узнаю: долг возглавляемого им комсомольско-молодежного коллектива с начала года составляет 17 тысяч тонн. И хотя интервью названо оптимистично «Минусуем, но не сдаемся», чувствуется, что держаться прославленной бригаде все труднее. «В лаве смонтирован не тот комплекс. Просчет инженерной службы расхлебываем уже почти год. Предполагалось, что мощность пласта будет два метра. В монтажной камере так и было. Подходил комплекс МК-75, комбайн ГШ-68 рубил уголь. Надеялись, что будут все условия для отличной работы. Но после сотни метров началось сжатие пласта до 160—165 см. Комплекс оказался велик. Его замена — демонтаж, выдача на-гора, монтаж нового комплекса — заняла бы слишком много времени. Приходится дорабатывать лаву прежними средствами.

Резко возросли доля ручного труда, аварийность. К тому же при переходе сюда наша комсомольско-молодежная была расформирована. Впервые за длительное время существования бригаду разъединили. Я и пятнадцать ребят составили костяк нового коллектива. И что-то вдруг изменилось: не стало прежнего задора, постоянного сознания — мы, комсомольцы, — маяки. Где остался комсомольско-молодежный коллектив — со старой бригадой или со старым бригадиром, трудно сказать. Мы по-прежнему готовы сами воспитывать себе смену, настоящих профессионалов. Есть и опыт, и желание. Но не всегда они выручают. Ведь сколько отличных ребят уходят туда, где есть шанс получить жилье! Давать уголь из этой лавы и так нелегко, а тут еще всякие помехи со стороны. Случаются простои из-за отсутствия порожняка. Вчера, например, целый день простояли. Трижды случались длительные простои из-за поломок конвейера. Один раз — десять дней. Дважды — по неделе. Но я по-прежнему уверен в бригаде. Люди хотят и могут работать».

Я-то помню, как Горохов с увлечением чертил схему, стараясь объяснить придуманную коммунистами «гениальную» простоту работы звеньев по скользящему графику, когда ни один прогул не мог проскочить незамеченным, как они повышали роль и авторитет звеньевого.

БОЙЦОВСКАЯ закалка коммунистов участка чувствовалась и на этом собрании. Их выступления показались самыми острыми и принципиальными. Н. Н. Бардо, горнорабочий, недавно избранный секретарем партийной организации участка (М. А. Горохов, секретаривший много лет, теперь назначен пропагандистом), привел тревожную для бригады статистику. В прошлом году было четыре травмы, нынче уже девять. Прогулов было за весь тот год четыре, сейчас уже пятнадцать. А горнорабочий А. В. Чеховский привел конкретные примеры потерь от неорганизованности, нечеткости в работе разных служб шахтового хозяйства. Так, 12 сентября вся смена по нераспорядительности работников внутришахтного транспорта опоздала на работу на полчаса — час в общей сложности простояла лава. Никто не следит, где и как сгружается оборудование. А потом приходится нести его на себе на дальние расстояния. Таких мелочей набирается масса. А итог один — нет угля, разлагается коллектив.

Беды участка, как показало собрание, характерны и для всей шахты. За два года и восемь месяцев она задолжала более 150 тысяч тонн угля. На три с половиной миллиона рублей меньше, чем предусмотрено заданием, реализовано продукции. Столько же перерасходовано средств по себестоимости. И производительность труда ниже плановой, и отстающих коллективов — большинство. Надо сказать, что доклад секретаря парткома В. Ф. Егорова был достаточно критичным и конкретным. Он называл все болевые точки коллектива, упущения и недоработки партийной организации. И самое главное — делал упор на недостатки в воспитательной работе с людьми. И выступающие не ссылались на объективные трудности (они есть: длительная медленная реконструкция шахты, отсутствие ремонтной базы в городе, та же острая нехватка жилья), а пытались искать свои резервы, высказывать свои мнения о причинах создавшегося положения и предлагать пути выхода из непривычного для шахты прорыва.

Председатель профкома Н. М. Политов: — Увлеклись администрированием. За малейшую провинность наказываем на всю катушку. Но всегда ли наказываем и обсуждаем, руководствуясь одной лишь целью: воспитать, убедить, помочь понять человеку, ради чего его вызывают на совет или комиссию? Не ради того ли подчас это делаем, чтобы неразобранный случай не повис на совести коллектива? Спешим наказать, а опыт тех, у кого нет нарушений, изучать не спешим.

А. В. Комиссаров, горный мастер пятого участка: — О состоянии трудовой дисциплины и нравственном климате сужу по такому показателю: каждый ли может сказать товарищу правду в глаза, сделать замечание по делу? Нет, не каждый. Есть безразличные, равнодушные. Значит, и коммунисты не всегда принципиальны.

И. Т. Сидоренко, электрослесарь четвертого участка: — С энтузиазмом провели собрания о переходе на бригадную форму организации и оплаты труда. Я лично вижу в этом большой резерв. Но не помогли специалисты, не подкрепили это дело организационно партком и профком, и практически его провалили. Бич наш — частая сменяемость руководителей. В этом году у нас четвертый начальник участка. Хуже этого для коллектива, по-моему, уже ничего нельзя придумать!

Словом, как сказал тогда Горохов, люди и еще раз люди все решают. На «Березовской», скажем откровенно, этот принцип не стал главным в деятельности партийной организации. Потому и шахтерский коллектив в трудный час оказался без твердой перспективы и мобилизующей цели.

НА СОБРАНИИ выступил первый секретарь областного комитета партии Л. А. Горшков. Характеризуя состояние дел в народном хозяйстве области, доходчиво и убедительно говоря о сути решений XXVI съезда, последних Пленумов ЦК, требований Центрального Комитета, выдвинутых на совещаниях и в выступлениях Ю. В. Андропова, он как бы пригласил присутствующих шире взглянуть на местные факты и примеры, увязать их с масштабными и важными задачами страны.

Кузбасс сегодня — основной поставщик топлива. Наш уголь ждут Прибалтика и Украина, Урал и Нечерноземье. Для увеличения добычи государством выделяются немалые средства. А мы их используем не всегда по-хозяйски. Не делает нам чести тот факт, например, что при таких огромных, миллиардных запасах мы не строим новых шахт и так вяло реконструируем старые. Проследим такую цепочку. На вашей шахте велика текучесть кадров. За два года и восемь месяцев пятилетки принято 1146 человек, уволено 1066. Основная причина — нехватка жилья. Очередь на его получение — 400 человек. Объективная вроде бы причина. Строите сейчас свой кирпичный завод на три миллиона штук кирпича в год. Неплохое дело, и областной комитет поможет, чтобы к лету он стал действовать. Но вместе с тем в вашем городе построен большой домостроительный комбинат, деньги на него затрачены огромные, а отдача, при всей помощи областных организаций, мизерная. А если бы давал пусть даже не всю запроектированную продукцию, и то обеспечивал бы стройки Березовского и Анжеро-Судженска. Наладили бы его работу — сколько бы проблем сняли! Какие еще нужны решения сверху, чтобы навести порядок?

Еще цепочка — выполнение продовольственной программы. Надо сказать, в области есть существенные сдвиги в этом деле. Кузбасс в сравнении с другими областями неплохо обеспечивается мясными, молочными продуктами, овощами. Конечно, и государство выделяет нам фонды, но и продукция вновь созданных совхозов, подсобных хозяйств предприятий — весомая прибавка. Далеко за примерами ходить не надо. На соседнем разрезе «Черниговский» каждый трудящийся уже смог купить по двенадцать килограммов мяса, выращенного в подхозе разреза. Вашей же шахте похвастаться пока нечем. Теплицы — это хорошо, но надо бы и кое-что посущественнее строить.

Сегодня на собрании, сказал Л. А. Горшков, справедливо поднимался вопрос о работе в выходные дни. Да, не дело это, кто спорит. В воскресенье надо побыть с семьей, заниматься детьми, отдыхать. Но, товарищи, от чего зависит эта вынужденная мера? От плохой работы в будние дни. Если ваша, другие шахты не выполняют установленный план, откуда же возьмутся те 150 миллионов тонн, которые Кузбасс несколько лет обещает и никак не может добыть? Не очень радуют эти плюсовые воскресные тонны, если в понедельник следует крупный минус. За восемь месяцев прогуляло на вашей шахте 214 человек. Кстати, коммунистов 340. Хорошая могла быть статистика, если бы действительно велась индивидуальная работа и партийная организация не на словах, а на деле доходила до каждого. С начала пятилетки потери от остановки работ из-за несоблюдения правил техники безопасности составили 54700 тонн. Потери из-за аварийности механизмов и оборудования — 110907 тонн. Вот где резерв! Дисциплина и ответственность каждого за свое дело. Как говорил Ю. В. Андропов, от рабочего до министра. Директор со своим инженерным штабом отвечает за развитие предприятия, организацию труда, партком и профком — за воспитание людей.

И еще об одном моменте не могу умолчать, сказал Л. А. Горшков. О порядке и дисциплине в наших партийных рядах. Сегодня назывались цифры и фамилии, которые не прибавляют авторитета званию коммуниста. Несколько товарищей получили партийные взыскания, исключены из рядов КПСС за различные нарушения Устава и недостойное поведение. Их единицы. Но моральный урон большой. Каждый из них работает в окружении многих людей. Трудно компенсировать влияние дурного примера. Об этом надо всегда помнить...

Думается, конкретный, немногословный разговор, состоявшийся на партийном собрании одной из крупнейших шахт города, и это приглашение первого секретаря обкома партии к коллективному размышлению над удачами, просчетами, возможностями партийной организации и ее причастности к экономике и политике страны помогут коммунистам взять правильный курс в столь ответственный период в жизни горняцкого коллектива.

Т. ГАНИЧЕВА,
спец. корр. «Кузбасса».
г. Березовский.

НОВОСТИ СОБЫТИЯ ФАКТЫ

гг. ОСИННИКИ, КАЛТАН

Предлагают горняки

Около 70 рационализаторских предложений внедрили с начала года труженики шахты «Высокая». Экономический эффект от этого уже превысил 120 тысяч рублей.

Большая часть разработок направлена на механизацию горняцкого труда. Например, вдвое увеличили свою производительность специалисты монтажного участка после внедрения приспособления для транспортировки рештаков, предложенного слесарем И. Г. Сухоруковым.

Готовятся к зиме

Напряженно готовится к зиме коллектив Южно-Кузбасской ГРЭС.

Так, после капитального ремонта основного оборудования его простои сократились более чем на четыре процента.

Это дает возможность дополнительно выработать два миллиона 400 тысяч киловатт-часов электроэнергии. На очереди текущий ремонт нескольких котлов и турбин, ревизия теплофикационной установки.

Начинали с нуля

За достижение высоких результатов при производстве продуктов животноводства и земледелия обком КПСС, облисполком, облсовпроф и обком ВЛКСМ наградили шахту «Капитальная» Почетным дипломом.

С горняцкой свинофермы в нынешнем году уже продано более шести тонн мяса и сто поросят для откорма. Значительный сбор меда получен на пасеке, которая в нынешнем году начиналась с нуля. Кроме того, большой объем работы выполнен на полях: засеяно десять гектаров зерновых и на такой же площади посажен картофель. Это обеспечит животным, поставленным на откорм, сытую зимовку.

По передовому методу

Еще три бригады водителей Осинниковского управления трамвая перешли на бригадный метод организации труда.

Вместе с тем многое делается для улучшения условий работы трамвайщиков, пересматриваются состояние путей, энергохозяйство. Это дает возможность постоянно улучшать производственные показатели. В нынешнем году месячные планы перевозки пассажиров в среднем перевыполняются на восемь процентов.

Библиотека городов

Уже два года библиотеки городов-соседей и рабочих поселков объединены в единую межсоюзную централизованную библиотечную систему. Услугами ее пользуется подавляющая часть горожан.

Особенно много читателей среди шахтеров. В их распоряжении более 225 тысяч книг. За год библиотеки теперь обслуживают до 20 тысяч читателей. Богатыми фондами располагают библиотеки шахт «Капитальная», имени 60-летия СССР, «Шушталепская» и «Высокая».

С победой, Сергей!

На чемпионате Российского совета ДСО «Труд» по боксу воспитанник Осинниковской ДЮСШ гороно Сергей Мясоедов завоевал звание чемпиона и выполнил норматив мастера спорта.

Таким образом, он через два года повторил результат своего тренера Сергея Мальцева.

А. ЦЫРЯПКИН,
корр. «Кузбасса».

Советы: опыт, проблемы

ПРЕОДОЛЕТЬ ВЕДОМСТВЕННЫЙ БАРЬЕР

С СЕССИИ КЕМЕРОВСКОГО ГОРОДСКОГО СОВЕТА НАРОДНЫХ ДЕПУТАТОВ

За 1976—1983 гг. на природоохранные цели в городе освоено более ста млн. рублей капитальных вложений, построено и реконструировано около двухсот различных объектов. В числе важнейших — биологические очистные сооружения на заводах анилинокрасочном и мягких кровельных материалов; станция нейтрализации сточных вод на электротехническом заводе; системы оборотного водоснабжения в производственных объединениях «Азот», «Химпром», «Химволокно», на коксохимическом заводе; очистные сооружения на шахтах «Северная», «Ягуновская», «Лапичевская».

Приход в город природного газа позволил использовать его как сырье для получения многих продуктов химии в таких крупных производственных объединениях, как «Азот» и «Химпром», а также как топливо вместо угля на электростанциях, что тоже позволило снизить вредные выбросы в атмосферу.

С территории санитарно-защитных зон в благоустроенные микрорайоны переселено более пяти тысяч человек. На промышленных предприятиях выполнен комплекс санитарно-технических и технологических мероприятий для снижения промышленных выбросов, улучшения работы водоохранных сооружений и газопылеулавливающих установок. Ощутимый эффект дало закрытие 14 устаревших цехов и производств. К примеру, только за счет цехов старой части коксохимического завода, которые прекратили свое существование, выбросы в атмосферу удалось снизить на две тысячи тонн в год, с остановкой газогенераторного цеха объединения «Азот» сократились выбросы окиси углерода и сероводорода почти на полторы тысячи тонн в год.

Кроме этого, усилился лабораторный контроль за состоянием водоемов и воздушного бассейна города. Введена в действие первая очередь экспериментальной автоматизированной системы контроля загрязнения атмосферного воздуха.

Программа оздоровления окружающей среды находится под постоянным контролем горкома партии и горисполкома. Только за последние пять лет в исполкоме городского Совета было рассмотрено более пятидесяти отчетов руководителей промышленных, автотранспортных, строительных организаций. К природоохранной работе привлекаются общественные организации и население города. Подлинно массовой организацией стало городское общество охраны природы. За три года оно увеличилось с 68 до 122 тысяч человек.

Однако уровень организаторской работы городского и районных Советов, исполнительская дисциплина руководителей предприятий и организаций все еще не отвечает современным требованиям и не обеспечивает полного выполнения указаний XXVI съезда партии, постановлений ЦК КПСС и правительства по дальнейшему улучшению санитарного состояния окружающей среды.

Сорвали, например, выполнение постановления Совета Министров СССР «О мерах по дальнейшему предотвращению загрязнения бассейна реки Томи неочищенными сточными водами и воздушного бассейна городов Кемерово и Новокузнецка промышленными выбросами» объединения «Азот» (тт. Коптелов, Пронин), «Химпром» (тт. Москалев, Кутергин), коксохимический завод (тт. Браун, Хлевной), ш. «Ягуновская» (тт. Осокин, Левицкий). Из 63 природоохранных мероприятий рассчитанных на 1973—1980 гг., выполнены только 43.

Несмотря на ввод новых очистных сооружений, не удалось снизить загрязнения атмосферного воздуха. Мы не поспеваем за ростом объемов производства. Нельзя дальше мириться с тем, что некоторые руководители предприятий уделяют основное внимание наращиванию выпуска продукции, мало заботясь о том, какие стоки сбрасываются в реки, чем загрязняется воздушное пространство.

Свой вклад, и немалый, в загрязнение атмосферы города вносит автотранспорт. В ходе проведения операции «Чистый воздух» было установлено, что каждая третья из проверенных автомашин выбрасывает окиси углерода в атмосферу значительно больше допустимых норм. Нет должного контроля за этим на пассажирском предприятии № 3 (т. Ашмаров), автотранспортном предприятии «Кузбассэнерго» (т. Леонидов). Без очистки сбрасывают сточные воды в водоем грузовые автотранспортные предприятия № 1 (т. Завадский), автохозяйство «Кузбассстрансбыт» (т. Цыганков).

Инспекция по контролю за работой газопылеулавливающих установок установила, что в прошлом году 20 процентов таких установок на предприятиях города были неисправны или действовали неэффективно. Безответственно относятся к работе газопылеулавливающих установок на Новокемеровской ТЭЦ (тт. Хлебков, Струцкий), в производственном объединении «Химволокно» (тт. Болтивец, Пинчук), научно-производственном объединении «Карболит» (тт. Криворучко, Степанов), на коксохимзаводе.

Особенно высоко загрязнение атмосферного воздуха в периоды неблагоприятных метеорологических условий. В этом неоднократно убеждались кемеровчане на собственном опыте. И не случайно промпредприятия города обязывались в течение нынешнего года принять дополнительные меры для сокращения вредных выбросов в штилевую погоду. Однако год на исходе, а эти меры не разработаны и в исполком не представлены.

В строительстве сооружений по очистке стоков государство вкладывает значительные капитальные вложения. Однако действующие сооружения порой работают неэффективно, не на полную мощность или вообще бездействуют. Более пяти лет возводили биологические очистные сооружения на заводе мягких кровельных материалов. В начале прошлого года завод принял у строителей весь комплекс. Объект сдан, все средства использованы, а очистные сооружения так и не работают. Налицо полнейшая безответственность к охране окружающей среды. Такая же ситуация в цехе аммиачной селитры объединения «Азот». Производственники здесь обвиняют проектировщиков ГИАПа, допустивших ошибки в проекте, а те в свою очередь — производственников выдавших неточные данные для проектирования. А стоки между тем без очистки сбрасываются в реку Томь.

При таком отношении к защите окружающей среды более четверти капитальных вложений ежегодно остаются неосвоенными. За годы десятой пятилетки на строительстве природоохранных сооружений не освоено более 40 млн. рублей, а за годы текущей пятилетки — еще шесть млн. рублей. Эту тенденцию не удалось исправить и нынче. Например, за первое полугодие из 18 млн. рублей, выделенных на эти цели, освоено всего 4,5 млн. рублей. Не выдерживает никакой критики реализация сроков строительства очистных сооружений. С 1961 г. возводится хозфекальный коллектор от поселка шахты «Ягуновская» до городских очистных сооружений. Генподрядная организация — трест «Кемеровотяжстрой» (тт. Пивоваров, Щепинов) — даже не укомплектовала эту стройку рабочей силой. Семь лет ведет строительство второй секции золоотвала Кемеровской ГРЭС трест «Кузбассэнергострой» (тт. Косинов, Карагод). Из двух миллионов рублей сметной стоимости освоено тут только 600 тысяч. А ведь объект включен в состав пускового комплекса котлоагрегата № 14, так необходимого городу. И если на котлоагрегате ведутся пусконаладочные работы, то на строительстве золоотвала не освоено и половины запланированных средств.

Крайне медленно ведется строительство объектов второй очереди канализации города, важнейшего природоохранного объекта. А стоки — по 20 тысяч кубических метров в сутки — без очистки и обезвреживания сбрасываются в реку Томь в черте города.

Анализ сложившегося положения с загрязнением воздушного и водного бассейнов города убеждает, что одной из главных причин является низкий уровень ответственности руководителей предприятий, учреждений, строительных организаций за реализацию постановлений партии и правительства. Они так и не сумели преодолеть недооценку природоохранной работы и ведомственный подход к решению этой проблемы.

Охрана окружающей среды тесно связана с развитием экономики. Задача ставится так: увеличивая ее темпы, одновременно уменьшить промышленное загрязнение. Главное направление в решении этой задачи — комплексное использование сырьевых ресурсов, внедрение малоотходных технологий и замкнутых водооборотных циклов, уменьшение количества отходов. Именно на это указывал Ю. В. Андропов, выступая на июньском (1983 г.) Пленуме ЦК КПСС.

На сессии определены задачи предприятиям, строительным организациям города по усилению охраны окружающей среды и намечены пути их выполнения.

В. СТРОМОВ,
заместитель председателя горисполкома.
Н. МАТАЛАСОВА,
главный врач городской санэпидстанции.
г. Кемерово.

ПОСТОЯННО перевыполняет нормы выработки швея трикотажной фабрики Анна Кузнецова. Она освоила ряд смежных операций. Успешный труд швея совмещает с общественной работой: Кузнецова — профорг бригады.
НА СНИМКЕ: А. Кузнецова.
г. Мариинск. Фото **В. Скляра.**

Рассказы о коммунистах

ДОБРАЯ ПАМЯТЬ

Слушая этого подтянутого седого человека, думаю, что слова Юрия Владимировича Андропова, сказанные на встрече с ветеранами партии в ЦК КПСС: «Это люди неиссякаемой энергии, высоких нравственных качеств, люди верного служения Родине, партии», имеют прямое отношение к моему собеседнику. Он «всегда в форме».

Когда в конце ноября 1919 года член Кузнецкого ревкома, прибывший в этот шорский улус во главе отряда по следам колчаковцев, укрепил на школе красное знамя и под восторженные приветствия охотников, лесорубов и рыбаков заявил, что Советская власть пришла в шорские улусы навсегда, Феде Апонькину не было и шести лет. Ему и его сверстникам повезло — они учились в советской школе. Его заветной мечтой было получить образование и стать учителем. Мечта сбылась. Двадцатилетний комсомолец Федор Апонькин в 1934 году окончил Горношорский педтехникум. Работал с большим удовольствием.

В предвоенном 1940 году Ф. Апонькина призвали на военную службу. После трудных дорог Великой Отечественной войны в мае 1946 года коммунистом вернулся в родную Чувашку и вновь пошел на любимую работу. Учительствовал в общей сложности 34 года. Старался сам и этого требовал от всех членов педагогического коллектива — воспитывать учеников так, чтобы они были достойными гражданами, патриотами своей Родины.

Как-то, готовясь к беседе с учениками, он решил взять на учет всех уроженцев поселка Чувашка, ушедших на фронт, и по возможности собрать материалы о том, как они воевали. Это оказалось делом нелегким. Завязалась переписка с бывшими воинами или их родными, выехавшими за пределы Горной Шории до войны. Работать пришлось и с архивами Мысковского и Таштагольского горвоенкоматов.

Встреча с ребятами прошла успешно, а Федор Яковлевич уже не мог оставить начатое дело. Пользуясь собранными материалами, в 1973 году оформил альбом. Оказалось, что на защиту Отчизны из этого небольшого поселка ушел 71 человек. Сорок не вернулись. Насколько требовательно Апонькин относился к своему труду, говорит такой факт: альбом переписывал четыре раза. Закончил огромную работу в 1981 году. Этот оригинальный, красиво оформленный фолиант вместе с другими документами, подготовленными ветеранами партии, хранится в горкоме партии и будет передан в будущий краеведческий музей города. Такой музей очень нужен. Пионеры и комсомольцы восьмидесятых и последующих годов, несомненно, с большим интересом будут знакомиться со славными делами старших поколений коммунистов и комсомольцев своего родного края.

Страстно желая увековечить память своих земляков Федор Яковлевич в позапрошлом году организовал посадку молодых елок и пихточек на небольшой поляне против здания исполкома Чувашинского сельского Совета народных депутатов. Но те сорок деревцев не были огорожены, и многие из них, к сожалению, погибли. Хочется верить, что в нынешнюю осень скверик будет восстановлен и по-хозяйски защищен изгородью. Федор Яковлевич хлопочет и о мемориальной доске в честь защитников Родины. Сам он является секретарем Чувашинской первичной парторганизации.

Еще пример его трудолюбия и общественной активности. В 1972 году Апонькин приступил к очень трудной работе — составлению русско-шорского словаря. Им переведено на шорский язык уже более 7600 русских слов. Тем, кто будет интересоваться шорским языком, словарь, над составлением которого так упорно работает Федор Яковлевич, думаю, послужит хорошим подспорьем.

Мы, ветераны партии и комсомола, радуемся, что благодаря победе ленинской национальной политики и для абсолютного большинства шорского населения русский язык стал доступным и родным.

И. АРБАЧАКОВ,
ветеран партии и комсомола.
г. Мыски.

ПОКУПКА... НА ВЫБРОС

Рейд печати

Пожалуй, ни за чем другим не ходим мы так часто в магазин, как за хлебом. Его мы покупаем почти каждый день. Оно и понятно: без хлеба еда — не еда. Казалось бы, к такому необходимому продукту и отношение должно быть почтенное.

Рейдовая бригада побывала в магазинах Новокузнецка и убедилась, что не всегда хлеб покупают по надобности, не везде к нему относятся с должной бережливостью.

Речь пойдет о предприятиях торговли и покупателях. И все же нельзя не сказать о хлебопеках, ибо полная реализация продукции во многом зависит от ее качества, товарного вида.

Известно, что хлеба в нашей стране достаточно, и отсутствие его на полках магазина — результат чьей-то неорганизованности, чрезвычайное происшествие. В Заводском районе такие ЧП бывают довольно часто. Во время проверки около одиннадцати часов утра не было хлеба в магазине № 34, вечером в ожидании привоза выстроилась длинная очередь в магазине № 5. Жаловались на то, что хлебозавод № 4 второго хлебокомбината систематически срывает график завоза продукции в магазин № 15.

При такой ситуации естественно ожидать, что, когда хлеб появится, его будут брать нарасхват. Однако у жителей Заводского района не каждый день появляется аппетит при виде булок, батонов и калачей, которые им предлагают. Нередко хлебопекам сразу же возвращают их изделия торговые работники, забраковав по разным причинам. Вышеупомянутым магазином № 34 Заводского пищеторга 11 августа не было принято 60 штук черствых булочек, 16 подгоревших батонов (хлебобулочные изделия поставляет третий завод), 13 августа — пять булок хлеба, тоже излишне «подрумяненных», 14 августа — 13 мятых булочек, подмоченные батоны, 16 августа — 34 булки деформированного хлеба. Вроде и не так много, но брак почти каждый день.

А ведь за каждой булкой, за каждой плюшкой — столько труда! Прежде всего тех, кто выращивал хлеб. Между тем на предприятиях перерабатывающей промышленности иногда допускают факты вопиющей бесхозяйственности. Например, на хлебозаводе № 7 первого хлебокомбината в помещениях, где хранится готовая продукция, развели птиц. И сюда возвращают из магазинов изделия, обнаружив не только производственный брак, но и следы «деятельности» непрошеных гостей.

...И все же иногда покупатели берут не то, что им бы хотелось: батоны, когда нет хлеба, белый хлеб, когда нет черного. Берут, а позднее, купив то, что надо было, приобретенное по необходимости и недоеденное выбрасывают.

Особенно много жалоб от продавцов и покупателей мы услышали по поводу узкого ассортимента изделий, отсутствия в продаже ржаного хлеба. В центре города он бывает чаще, а в отдаленных районах — лишь от случая к случаю. В магазине № 15 Заводского пищеторга нам сообщили ранее подсчитанную цифру: в июне было заказано 4704 килограмма бородинского хлеба, фактически завезли только 605.

Жители Орджоникидзевского района, которые в общем довольны работой хлебных отделов продовольственных магазинов орса «Новокузнецкуголь» (а их восемнадцать — во всех микрорайонах), высказывали просьбу улучшить обеспечение так называемым серым хлебом. Мы побывали в магазинах № 7 (микрорайон Белых домов), № 56 (поселок Абашево), № 59 (поселок Байдаевка). Ни в одном из них в первой половине дня серого хлеба не было.

Во-первых, хлебозавод № 5 второго хлебокомбината не выполняет заявок орса. Во-вторых, в Орджоникидзевском районе многие живут в частных домах и имеют личное подсобное хозяйство, для скота покупают хлеб стоимостью 12—14 копеек.

— Приходят по нескольку человек из семьи и покупают каждый по две — три булки, — объясняли ситуацию работники магазина.

На самом деле не все так. Не раз приходилось видеть: идет человек, согнулся под тяжестью мешка, наполненного хлебом. О чем это говорит? О том, что не соблюдаются нормы отпуска в одни руки, недостаточно обеспечиваются владельцы скота комбикормами. Вот и используют хлеб не по назначению...

К чести работников орса «Новокузнецкуголь», он единственные в городе выполняют приказ областного управления торговли, обязывающий организовать прием от населения черствого хлеба. Черствый (но не испорченный) хлеб принимают по 12 копеек за килограмм и по 15 копеек сдают в подсобное хозяйство орса. За июнь—июль принято от населения 135 килограммов черствого хлеба.

А появлению его способствуют еще и таким путем. С полгода назад седьмой хлебозавод первого хлебокомбината стал ограничивать возврат от магазинов зачерствевших хлебобулочных изделий, принимая их в среднем от магазина на пять рублей в месяц. Вот и держат в магазинах Центрального райпищеторга черствые булочки на виду (порой не выкладывая свежие), пока их все же не раскупят. А когда разберется дома покупатель, что ему подсунули негодный товар, есть его не будет, скорее всего выбросит, в лучшем случае изрежет на сухари. Инициатором такого «нововведения» является заведующая лабораторией хлебозавода № 7 Н. П. Захарченко.

Не знаем, где почерпнула она эту идею, но можем подсказать куда более полезный адрес. В «Советской России» 9 августа в разделе «Интеркурьер» под заголовком «Хлебная новинка» есть сообщение: «...в последние годы в стране приступили к выпечке так называемых «чешских булочек», которые на протяжении пяти дней сохраняют все свои вкусовые качества, и специального черного хлеба — он не черствеет и не портится 30 дней».

Неплохо бы нашим хлебопекам перенять опыт чехословацких друзей, отказавшись от принуждения торгующих организаций в любых его проявлениях.

Между тем на седьмом хлебозаводе практикуют и принудительный завоз изделий, не пользующихся спросом. В орсе «Новокузнецкуголь» нам привели цифры, свидетельствующие о том, как не выполняются заявки на мелкоштучные изделия и перекрываются завозом изделий типа батонов.

Вышеизложенное, естественно, сказано не с той целью, чтобы ратовать за освобождение предприятий торговли от заботы о бережливом отношении к хлебу, от создания необходимых условий для правильного его хранения. К сожалению, к ним тоже есть существенные претензии. Например, на полках магазинов № 19 и 56 Центрального райпищеторга мы обнаружили несвежий хлеб. В большинстве проверенных магазинов булки разрезают только пополам. В магазине № 43 Куйбышевского райпищеторга совсем не было разрезанных булок. Кстати, в последнем очень плохие условия для реализации и хранения хлеба.

— Магазин давно требует срочного ремонта, но я никак не могу добиться разрешения на него, — говорит заведующий магазином И. С. Налобин.

Во втором полугодии прошлого года хлебокомбинат № 2 за нарушения графиков поставки продукции и несоблюдение ассортимента уплатил орсу «Новокузнецкуголь» 1400 рублей штрафов. За семь месяцев нынешнего года хлебозаводу № 7 возвращено 6800 килограммов хлебобулочных изделий. Ни один случай значительного нарушения графика поставки продукции в орсе не остается незамеченным.

Куда более благодушно настроены в Заводском пищеторге, хотя в обслуживаемом им районе дела с продажей хлеба, как уже говорилось, обстоят хуже, чем где-либо.

— В прошлом году мы предъявляли штрафы на четыре тысячи рублей, нынче к штрафным санкциям не прибегали. А сейчас мне вообще хлебом заниматься некогда, «сижу» на овощах, — говорит Н. А. Новикова, считающаяся в торге товароведом по хлебу.

Никак не реагирует на нарушения графика доставки продукции, несоблюдение заявок и информационно-диспетчерская служба. Ни анализа, ни предложений, ни действенных мер, ни тесного контакта с поставщиками. Даже графики на поставку хлеба с заводами были согласованы лишь в мае.

— Я в течение дня не по одному разу переговорю с каждым хлебным магазином или хлебным отделом. Постоянно «подшевеливаю» поставщиков, регулярно бываю у них, — рассказала товаровед Кузнецкого райпищеторга Э. К. Пивоварова. Ей, помимо хлеба, вменено в обязанность заботиться о поставке молочных продуктов. Тоже дело хлопотное.

Главное, наверное, в общей постановке вопроса в торге. Кузнечане не жалуются на поставку хлеба, хотя их снабжает тот же хлебозавод № 4 второго хлебокомбината, что и заводчан. Помогает постоянный контроль. Всегда в магазинах есть хлеб, причем неплохого качества.

За поставкой его, за ассортиментом, за взаимоотношениями торгов и орсов с поставщиками должно следить управление торговли горисполкома, где тоже есть товаровед, занимающийся хлебом. Как показывают материалы рейда, пока руководящая роль управления ощущается слабо.

Н. БИЛЕНКИН, В. ЕГОРОВ, В. КАРПОВ — сотрудники общественной приемной редакции газеты «Кузнецкий рабочий»;
Л. ЧУХОНЦЕВА, зав. отделом газеты «Кузнецкий рабочий».
г. Новокузнецк.

НА КОНТРОЛЕ — ПИСЬМА ЧИТАТЕЛЕЙ

«В подвалах нашего дома по колено стоит вода из канализации, — писали в редакцию из Березовского жители дома № 36 по проспекту Ленина. — Еще весной мы били тревогу, писали в городскую газету, но работники коммунальной службы никак не реагировали на жалобы».

На это письмо, направленное в исполком Березовского городского Совета народных депутатов, ответил председатель исполкома А. Гаранин. Он сообщил, что канализационная система в доме восстановлена, вода из подвала откачана, помещение осушено.

☆ ☆ ☆

Жители с. Барановка Кемеровского района А. Голев, И. Екимов, С. Греков, Г. Ефремова, В. Третьяков и Н. Конюшин написали в «Кузбасс» о том, что им выделили квартиры в недостроенных домах. Яшкинский сельский строительный комбинат обещал выделить совхозу стройматериалы, но слово не сдержал.

Заместитель председателя Кемеровского райисполкома И. Шинкевич сообщил, что строительные материалы завезены, отделочники приступили к работе. Дома будут сданы в эксплуатацию в сентябре текущего года.

☆ ☆ ☆

Ветеран войны и труда Б. Кротенко написал о том, что на Березовской автозаправочной станции № 38 допускаются злоупотребления в отпуске горючего владельцам личного транспорта. В частности, его обманули на 10 литров бензина.

Редакция направила сигнал в Кемеровское управление Госкомнефтепродукта РСФСР. Заместитель начальника управления Ю. Свиридонов нам сообщил, что проведено служебное расследование. Факт, изложенный в письме, проверкой подтвердился. На старшую заправщицу Е. А. Бородину и заправщицу Е. Д. Воронину за обман наложены строгие дисциплинарные взыскания.

☆ ☆ ☆

Житель д. Симоново Топкинского района Г. Губанов писал о плохом водоснабжении. В мае выкопали траншею длиною 300 метров для прокладки водопровода с установкой двух водоразборных колонок, на этом все дело кончилось.

Директор совхоза «Соломинский» В. Степанюк сообщил редакции, что работы задержались из-за отсутствия фондов на трубы. В августе трубы получены, сварены и уложены в траншею, колонки выданы.

☆ ☆ ☆

Жильцы дома № 5 улицы Солнечной в Анжеро-Судженске писали о том, что управление жилищно-коммунального хозяйства объединения «Северокузбассуголь» не проявляет заботы о сохранности жилого фонда. В доме прорржавели водосточные трубы, дождевая вода разрушает стены.

Председатель исполкома Анжеро-Судженского горсовета А. Шведов редакции сообщил, что 15 сентября недостающие водосточные трубы отремонтированы и установлены. Начальник УЖКХ А. Добрынин принес извинения по поводу несвоевременного ремонта труб.

ОТДЕЛ ПИСЕМ.

ХОЗЯЙКА ГАЗЕТНОГО КИОСКА

Каждое утро преподаватели и студенты Сибирского металлургического института имени Серго Орджоникидзе встречаются с Екатериной Ивановной Щербаковой. Она работает в киоске «Союзпечать». Получив раннюю почту, Щербакова успевает просмотреть свежие газеты и журналы, обратить внимание своих покупателей на ту или иную публикацию. Если к ней не поступило какое-либо периодическое издание, Екатерина Ивановна постарается поискать в других киосках.

Щербакова любит новинки литературы. Все они выписаны у нее из формуляров библиотек.

За прилавком киоска она уже десять лет и всегда перевыполняет план товарооборота. Как это ей удается? Екатерина Ивановна много внимания уделяет рекламе, выкладке товара, порекомендует, что прочитать. Многие студенты давно уже окончили институт, стали инженерами, но и по сей день пользуются услугами ее киоска.

Екатерина Ивановна на пенсии, но, несмотря на возраст, продолжает вести большую общественную работу среди детей.

Е. И. Щербакова в годы Великой Отечественной войны была санинструктором. На Курской дуге, под Прохоровкой, она спасла своего командира, отдав впервые свою кровь. И вот сорок лет Екатерина Ивановна является активным донором.

Скоро Екатерине Ивановне исполнится шестьдесят. Пожелаем ей доброго здоровья и бодрости, вечной молодости!

П. ЮРКЕВИЧ,
член КПСС с 1939 года.
г. Новокузнецк.

СОКРАТИТЬ ЯДЕРНЫЕ ВООРУЖЕНИЯ В ЕВРОПЕ!

Пресс-конференция в Москве

14 сентября в Москве Министерство иностранных дел СССР и Министерство обороны СССР провели пресс-конференцию для советских и иностранных журналистов, посвященную проблемам ограничения ядерных вооружений в Европе.

На пресс-конференции первый заместитель министра иностранных дел СССР Г. М. Корниенко сделал заявление:

6 сентября в Женеве начался, как известно, новый раунд советско-американских переговоров по вопросам ограничения ядерных вооружений в Европе.

Это — не просто очередной раунд. Отвечая недавно на вопросы газеты «Правда», Ю. В. Андропов назвал его решающим. Решающим в том смысле, что в ходе этого раунда должно определиться: быть или не быть договоренности, которая предотвратила бы новый, причем весьма опасный, виток гонки ядерных вооружений в Европе, да и не только в Европе.

Ответ на вопрос «Быть или не быть такой договоренности?» зависит от США и НАТО в целом, от того, займут ли США наконец серьезную, деловую позицию на переговорах или же их позиция останется по-прежнему неконструктивной, сознательно рассчитанной на провал переговоров.

В своем интервью газете «Правда» Ю. В. Андропов в краткой, суммарной и одновременно яркой форме показал последовательно конструктивный и гибкий подход Советского Союза к достижению взаимоприемлемой договоренности на переговорах. Существо этого подхода заключается в следующем.

СССР остается готовым к подлинно нулевому варианту, когда Европа была бы полностью избавлена от ядерного оружия как средней дальности, так и тактического.

Готов СССР и к менее радикальному, но тоже далеко идущему варианту, при котором обе стороны отказались бы от развертывания в Европе любых новых ядерных систем средней дальности, а уже имеющиеся у них подобные системы сократили бы примерно в три раза.

И в том, и в другом случае речь должна идти, разумеется, обо всех системах — и ракетах, и самолетах-носителях ядерного оружия средней дальности.

После предлагаемых Советским Союзом сокращений у обеих сторон — и у СССР, и у НАТО — осталось бы одинаковое число носителей, то есть ракет и самолетов, так и боезарядов на них.

Отвергать такие предложения, основанные на принципе равенства и одинаковой безопасности, могут только те, кто вообще не желает договоренности.

Не может же кто-либо, не теряя чувства реальности, не говоря уж о таком понятии, как справедливость, всерьез рассчитывать на то, что Советский Союз согласится с «нулем по-американски», который на практике означал бы ноль ракет для Советского Союза и ноль сокращений ядерных вооружений для НАТО?

Столь же нереалистично думать, что Советский Союз согласится с так называемым «промежуточным» американским вариантом, согласно которому СССР должен был бы, с одной стороны, сократить свой ядерный арсенал средств средней дальности (причем не только в европейской части, но и на востоке, что вообще не относится к делу), а с другой — благословить размещение в Европе определенного количества новых американских ракет в дополнение к уже имеющимся здесь английским и французским ракетам и к ядерным средствам передового базирования самих США. Другими словами, образно выражаясь, Советскому Союзу и в этом случае достался бы «минус», а НАТО — «плюс».

И если американская делегация прибыла в Женеву и на сей раз с подобным же багажом, то есть если позиция США останется прежней, это будет означать одно — нынешняя администрация США и не помышляет о поисках взаимоприемлемой договоренности, а думает лишь о том, как бы поскорей приступить к размещению в Европе баллистических ракет «Першинг-2» и крылатых ракет большой дальности.

Вся ответственность за развитие событий, которое вело бы не к понижению, а к повышению уровня ядерного противостояния и сопряженному с этим увеличению военной опасности, ляжет, разумеется, на Соединенные Штаты и тех их союзников по НАТО и вне НАТО, которые действуют заодно с ними.

Выступивший на пресс-конференции первый заместитель начальника Генерального штаба Вооруженных Сил СССР Маршал Советского Союза С. Ф. Ахромеев остановился на военной стороне позиций СССР и США на переговорах в Женеве по ядерным вооружениям в Европе. Он сказал:

Позиция Советского Союза в области ядерных вооружений в Европе в случае ее реализации, не ущемляя ничьих интересов, приведет к крупному их количественному сокращению. Мы предлагаем, чтобы обе стороны — СССР и блок НАТО в целом — имели определенное количество ракет и самолетов средней дальности на минимальном согласованном уровне. При этом у Советского Союза ракет средней дальности и боеголовок на них останется меньше (прошу обратить внимание на это и повторяю — меньше), чем в 1976 году, когда у нас вообще не было новых ракет, называемых на Западе СС-20. Что в таком предложении может быть неприемлемого для США и блока НАТО в целом?

Далеко идущей является наша инициатива, изложенная Ю. В. Андроповым в ответах на вопросы газеты «Правда», — о готовности СССР при неразмещении американских ракет ликвидировать свои ракеты средней дальности, в том числе СС-20, подлежащие сокращению в европейской части страны. Это предложение во многом облегчает достижение взаимоприемлемой договоренности.

Внося свои предложения, мы исходим из наличия в Европе примерного равенства по носителям (ракетам и самолетам) средней дальности. По ядерным боеприпасам этого типа у НАТО имеется сейчас полуторное превосходство.

Напомню, что страны НАТО в этом регионе имеют 857 носителей ядерного оружия средней дальности: это американские самолеты-носители F-111 и F-4 в ФРГ и Великобритании, самолеты — носители ядерного оружия (А-6 и А-7) на борту авианосцев у берегов Европы — всего более 650 единиц. Великобритания имеет 64 ракеты «Поларис А-3ТК». У Франции — 98 ракет и 44 бомбардировщика «Мираж-1У».

Всего у НАТО — 162 ракеты морского и наземного базирования и около 700 самолетов-носителей средней дальности. Их дальности (радиусы) действия (от 1000 до 4500 километров) позволяют достигать объектов на территории СССР вплоть до Урала.

Этой группировке НАТО со стороны СССР противостоят ракеты СС-20, СС-4 и средние бомбардировщики. Их общее количество в настоящее время 938 единиц.

На Западе говорят о якобы подавляющем превосходстве СССР по средствам средней дальности в Европе. При этом делается вид, что у блока НАТО в Европе нет средств средней дальности. США отказываются учитывать на переговорах американские средства передового базирования и ядерные вооружения Англии и Франции.

Спрашивается, на каких же средствах в полной готовности находятся более 3000 американских, английских и французских ядерных зарядов, способных поразить цели на территории Советского Союза и его союзников.

И в этих условиях Советскому Союзу предлагают ликвидировать все свои ракеты средней дальности (на западе и на востоке), заявляя, что в противном случае США развернут в Европе ракеты «Першинг-2» и крылатые ракеты большой дальности. Это — ультимативное требование одностороннего разоружения СССР.

Выдвинув вместо «нулевого варианта» «промежуточное решение», администрация США не изменила своей позиции и фактически выдвинула требование о размещении новых американских ракет в Европе. Однако их развертывание означало бы наращивание здесь ядерных средств средней дальности, ликвидацию существующего ныне равновесия.

Таким образом, у сторон на переговорах принципиально разные позиции. Американская — сводится к тому, что одна сторона — Советский Союз — должна разоружаться, а другая — США и их партнеры по НАТО — наоборот, вооружаться. На такой основе договориться нельзя.

Советская позиция обеспечивает взаимоприемлемое решение. Советский Союз не добивается преимущества ни на одну ракету, ни на один самолет, ни на один ядерный боезаряд.

Но если дело дойдет до фактического размещения в Европе американских ракет, то со стороны СССР и его союзников, естественно, последуют соответствующие контрмеры для поддержания равновесия и в европейском, и в глобальном масштабе. Это был бы не наш выбор. Но ни у кого не должно быть сомнений в решимости Советского Союза, как об этом было заявлено Ю. В. Андроповым, сделать это.

Затем Г. М. Корниенко и С. Ф. Ахромеев ответили на вопросы корреспондентов.

(ТАСС).

СОБЫТИЯ ЗА РУБЕЖОМ

Соучастники грязного сговора

БЕЙРУТ, 15. (ТАСС). Соединенные Штаты, взявшие курс на расширение вооруженного вмешательства во внутренние дела Ливана, полностью развязали руки размещенным на территории этой страны и у ее берегов нескольким тысячам морских пехотинцев. На состоявшейся в Вашингтоне пресс-конференции представитель Пентагона откровенно заявил, что американскому воинскому контингенту в Ливане предоставлено «право принимать любые меры» с тем, чтобы «обеспечить безопасность морских пехотинцев». Он дал понять, что не исключает проведение массированных бомбардировок ливанской территории американской авиацией.

Обращает на себя внимание тот факт, что с расширением масштабов американской интервенции все более кровопролитными становятся столкновения местного населения на межобщинной основе в горных районах Шуф и Алей. Если раньше эти столкновения провоцировались израильскими агрессорами, то теперь, после их так называемой «передислокации» в Южный Ливан, роль провокатора активно играют американские оккупанты. Под предлогом «прекращения» междоусобиц они ведут из тяжелого оружия варварские обстрелы мусульманских районов. Более того, в Вашингтоне все чаще раздаются провокационные призывы нанести удары с воздуха по позициям сирийских войск, находящихся в Ливане по решению Лиги арабских стран в составе межарабских сил по поддержанию мира в этой стране.

С ТЕЛЕТАЙПНОЙ ЛЕНТЫ

▲ **ТРИПОЛИ.** Соединенные Штаты и Франция несут прямую ответственность за обострение обстановки на Ближнем Востоке и в Африке, указывается в телеграмме лидера ливийской революции М. Каддафи в адрес генерального секретаря ООН.

Положение в Ливане серьезным образом обострилось из-за вооруженного вмешательства во внутренние дела этой страны многонациональных сил, в состав которых входят воинские контингенты США и Франции. Аналогичная обстановка сложилась и в Чаде, где в результате вооруженного вмешательства США и Франции удалось интернационализировать внутренний конфликт. Ливийский лидер обратился к ООН с призывом принять срочные меры по прекращению агрессии США и Франции в Ливане и Чаде.

▲ **ТОКИО.** Почти на 16 процентов сократились в июле нынешнего года заказы японских компаний, выпускающих промышленное оборудование.

Комментируя сообщение, местная печать отмечает, что падение этого основного показателя состояния деятельности промышленных предприятий свидетельствует об усилении кризисных явлений в японской экономике.

(ТАСС, 15 сентября).

ТВ

16, ПЯТНИЦА

I ПРОГРАММА

Передачи ЦТ.
8.00 «Время»
8.40 Утренняя гимнастика
8.55 Мультфильмы.
9.35 «Веселые старты».
10.40 «Клуб путешественников»
11.30 Концерт
12.20 Новости

Перерыв до 14.10.

14.15 Новости.
14.35 «Встреча с Мексикой» Киноочерк
15.05 Выступление фольклорного ансамбля университета г. Гвадалахары (Мексика)
15.35 «Русская речь»
16.10 «Сегодня и завтра подмосковного села»
16.40 И. Брамс Квартет № 3 си-бемоль мажор.
17.20 «Адреса молодых»
18.05 Поет Н. Кобзон.

Кемерово.

18.30 «День за днем».

Передачи ЦТ.

18.45 «Сегодня в мире».
19.00 Мультфильм
19.10 «Народное творчество» Телевизионное обозрение
19.55 «Вызываем огонь на себя». Художественный телефильм. 4-я серия.
21.00 «Время»
21.35 «Конкурс» в магазине «Мелодия». Премьера фильма-концерта
22.25 Чемпионат СССР по пожарно-прикладному спорту
22.45 «Сегодня в мире».

Кемерово.

23.05—23.50 «На своей земле».

II ПРОГРАММА

Передачи ЦТ.
8.00 Утренняя гимнастика
8.15 «Разговор о произвании». Документальный телефильм
8.35 История 4-й класс. «В Древнем Киеве»
9.05 Английский язык
9.35 История 4-й класс. «В Древнем Киеве» (повторение)
10.05 Учащимся ПТУ. Общая биология. «Наследственность и изменчивость»
10.35 История 7-й класс. «Древнейшие государства на территории нашей Родины»
11.05 Поэзия М. Луконина
11.40 История 7-й класс. «Древнейшие государства на территории нашей Родины» (повторение)
12.10 Общая биология. 9-й класс. «Формирование взглядов Дарвина».
12.40 Драматургия А. М. Горького. «Мещане»
13.30 Английский язык (повторение)
14.00 «Искусство Древней Руси». Передача 1-я
14.30 «Знаешь ли ты закон?». Страничка прошлого.
16.00 Новости

Перерыв до 18.00.

Кемерово.

18.00 Для детей Ж. Кузнецова. «Липанюшка». Спектакль Челябинского театра оперы и балета им. М. И. Глинки.
19.05 «И космос, и земля для мира». Научно-популярный фильм
19.30 «Благоустройство — забота общая»

Передачи ЦТ.

20.00 «Спокойной ночи, малыши!»

Кемерово.

20.15 «На своей земле».

Передачи ЦТ.

21.00 «Время»
21.35—23.50 «Аревик». Художественный телефильм. 1-я и 2-я серии.

Р

16, ПЯТНИЦА

6.40 Программа передач. Погода. 6.43 Новости Кузбасса. Погода. 7.30 Передача из цикла «Благоустройство — забота общая». 7.50 Обзор газеты «Кузбасс». 7.58 Погода. 8.25 Погода. 8.27 Радиогазета «Пионерский сигнал». 8.52 «Техвестник» ЦНТИ Кузбасса. 11.15 Новинки музыкальной литературы областной библиотеки. 14.35 Радиогазета «Пионерский сигнал» (повторно). 18.45 Новости Кузбасса. Погода. 19.15 Объявления (по горсети).

19 СЕНТЯБРЯ, ПОНЕДЕЛЬНИК

I ПРОГРАММА

Передачи ЦТ.
14.15 Новости.
14.30 «Город на Ангаре». Документальный телефильм.
14.50 В. Вересаев. Страницы жизни и творчества.
15.35 «Чему и как учат в ПТУ».
16.05 Концерт художественных коллективов Эстонской ССР.
16.25 Чемпионат Европы по баскетболу. Женщины. Финал
17.05 «Почему не поет Фейруз?». Телефильм.
18.10 Футбольное обозрение.

Кемерово.

18.30 «День за днем».

Передачи ЦТ.

18.45 Мультфильм.
19.00 «Честь по труду».
19.30 Встреча с поэтом Е. Долматовским в Доме культуры издательства «Правда».
21.00 «Время»
21.30 Ю. Эллис. «Проездом». Телеспектакль.
22.10 Чемпионат Европы по волейболу. Женщины. Сборная СССР — сборная Голландии.
22.45—23.05 «Сегодня в мире».

II ПРОГРАММА

Кемерово.

18.00 «Жизнь и дела рабочих совхоза «Красноармейский». Документальный фильм.
18.30 «В нашем доме». Передача из выставочного зала производственного объединения «Кемеровомебель».
19.00 Спортивная передача.

Передачи ЦТ.

20.00 «Спокойной ночи, малыши!».

Кемерово.

20.15 «Деловой клуб». Внедрение бригадного подряда в производственном объединении «Кемеровоуголь».

Передачи ЦТ.

21.00 «Время».
21.30 «Урок истории». Художественный фильм.
22.55 Концерт народной артистки СССР Н. Ткаченко.
23.35—01.00 Чемпионат СССР по хоккею. «Торпедо» (Горький) — «Динамо» (Москва). 2-я 3-й периоды.

20 СЕНТЯБРЯ, ВТОРНИК

I ПРОГРАММА

Передачи ЦТ.
8.00 «Время».
8.40 Утренняя гимнастика.
8.55 «Юный техник-83». «Под парусами».
9.25 Играет народный артист РСФСР А. Тихонов (балалайка).
9.55 Ю. Эллис. «Проездом». Телеспектакль.
10.35 «В мире животных».
11.35 Новости.

Перерыв до 14.10.

14.15 Новости.
14.30 «Коммунисты 80-х». Документальные телефильмы.
15.15 «Дорога к уроку». Телеочерк.
15.45 Выступление ансамбля украинской народной музыки «Веселка».
16.10 «Клятва». Документальный телефильм.
16.25 «Рассказывают наши корреспонденты».
16.55 «Дружат дети на планете». IV Международный фестиваль детских телерадиохоров.
17.45 Чемпионат Европы по волейболу. Женщины. Сборная СССР — сборная СССР.
18.15 «Крепить дисциплину труда». На примере работы предприятий Воронежской области.

Кемерово.

18.30 «День за днем».

Передачи ЦТ.

18.45 «Сегодня в мире».
19.00 «Наш сад».
19.30 «Томские узоры». Документальный телефильм.
19.40 Концерт, посвященный дням Софии в Москве.
21.00 «Время»
21.35 Чемпионат СССР по футболу. «Торпедо» (Москва) — «Спартак» 2-й тайм.
22.20 Г. Свиридов. «Ночные облака». Кантата для смешанного хора.
22.45—23.05 «Сегодня в мире».

II ПРОГРАММА

Передачи ЦТ.

12.30 Французский язык.
13.00 Рассказ о Юлиусе Фучике.
13.30 «Слуху Советскому Союзу!».
14.50 «Эстетическое воспитание». Художественный образ.
15.35 Новости

Перерыв до 18.30.

Кемерово.

18.30 «Новатор». Механизированная уборка овощей и картофеля и новые способы их хранения.
19.00 «Мелодии Балтики». Научно-популярный фильм.
19.30 «Подспорье». Подготовка сада к зиме.

Передачи ЦТ.

20.00 «Спокойной ночи, малыши!».

Кемерово.

20.15 «Летопись 80-х». Новинки документального кино.

Передачи ЦТ.

21.00 «Время»
21.35 «Алтунин принимает решение». Художественный телефильм. 1-я серия.
22.45—01.00 Чемпионат СССР по хоккею. «Крылья Советов» — ЦСКА.

21 СЕНТЯБРЯ, СРЕДА

I ПРОГРАММА

Передачи ЦТ.
8.00 «Время».
8.40 Утренняя гимнастика.
8.55 «Творчество юных».
9.25 «Урок истории». Художественный фильм.
10.50 «Клуб путешественников».
11.50 Новости.

Перерыв до 14.10.

14.15 Новости.
14.35 «Дела и заботы сельских коммунистов». Документальные фильмы. «Первая в России». К 100-летию создания первой русской марксистской группы «Освобождение труда».
16.00 П. Чайковский. «Серенада для струнного оркестра».
16.35 «Отзовитесь, горнисты!».
17.20 Спорт за неделю.
17.50 «Кто стреляет в республику». Премьера документального фильма.
18.15 «В каждом рисунке — солнце».

Кемерово.

18.30 «День за днем».

Передачи ЦТ.

18.45 «Сегодня в мире».
19.00 «Народные мелодии».
19.15 «У озера». Художественный фильм. 1-я серия.
21.00 «Время»
21.30 Чемпионат СССР по хоккею. «Сокол» — «Химик». 2-й и 3-й периоды.
22.45—23.00 «Сегодня в мире».

II ПРОГРАММА

Передачи ЦТ.
12.35 Немецкий язык.
13.05 «Учителю — урок музыки». 3-й класс.
14.05 Д. И. Фонвизин. «Недоросль».
14.50 И. С. Соколов-Микитов. Страницы жизни и творчества.
15.30 Новости.

Перерыв до 18.00.

Кемерово.

18.00 «Потребительская кооперация СССР». Документальный фильм.
18.30 «Будьте здоровы!». Организация охраны здоровья металлургов.
19.15 «Имени Ивана Беляева». Документальный фильм.
19.25 «Юридическая консультация».
19.55 Реклама.

Передачи ЦТ.

20.00 «Спокойной ночи, малыши!».

Кемерово.

20.15 «Напишут наши имена». Тобольский вариант

Передачи ЦТ.

21.00 «Время»
21.30 «Алтунин принимает решение». Художественный телефильм. 3-я серия.
22.35 В. Никта. «Русские миниатюры».
23.00—00.45 Чемпионат СССР по футболу. «Шахтер» — «Динамо» (Минск).

22 СЕНТЯБРЯ, ЧЕТВЕРГ

I ПРОГРАММА

Передачи ЦТ.
8.00 «Время».
8.40 Утренняя гимнастика.
8.55 «Отзовитесь, горнисты!».
9.40 Песни В. Левашова.
10.05 «У озера». Художественный фильм. 1-я серия.
11.50 Новости.

ПРОГРАММА ТЕЛЕВИЗИОННЫХ ПЕРЕДАЧ • НА НЕДЕЛЮ • ЦТ СССР

Перерыв до 14.10.

14.15 Новости.
14.35 «Пятилетка — дело каждого». Документальные фильмы.
15.30 Кантата С. Соснина. «Пионеры к походу готовы».
15.50 «Русская речь».
16.20 В концертном зале — школьники.
17.15 «Шахматная школа».
17.45 «Книги — вестники дружбы». О IV Международной книжной выставке-ярмарке.

Кемерово.

18.30 «День за днем».

Передачи ЦТ.

18.45 «Сегодня в мире».
19.00 «Наука и жизнь».
19.30 «Осень». Киноэтюд.
19.40 «У озера». Художественный фильм. 2-я серия.
21.00 «Время»
21.30 Чемпионат СССР по хоккею. «Спартак» — «Динамо» (Москва). 2-й и 3-й периоды.
22.45—23.00 «Сегодня в мире».

II ПРОГРАММА

Передачи ЦТ.
12.35 Испанский язык.
13.05 «Здравствуйте, я ваша тетя». Художественный телефильм с субтитрами. А. Н. Островский. «Бесприданница».
14.45 Новости.
15.45 Перерыв до 18.00.

Кемерово.

18.00 «Литовец — сын туркмена». Документальный фильм.
18.15 «В картинной галерее». Коллекция декоративно-прикладного искусства.
18.50 Анализ вступительных экзаменов в вузы. Русский язык и литература.
19.30 «Выращенное сохранить!».

Передачи ЦТ.

20.00 «Спокойной ночи, малыши!».

Кемерово.

20.15 Играет лауреат международного конкурса Владимир Бакк (фортепиано).
20.50 «Дороги нужны всем». Научно-популярный фильм.

Передачи ЦТ.

21.00 «Время»
21.30 «Алтунин принимает решение». Художественный телефильм. 3-я серия.
22.50—23.25 Ф. Лист. Соната си минор.

23 СЕНТЯБРЯ, ПЯТНИЦА

I ПРОГРАММА

Передачи ЦТ.
8.00 «Время».
8.40 Утренняя гимнастика.
8.55 В концертном зале — школьники.
9.50 «У озера». Художественный фильм. 2-я серия.
11.10 «Прощедших дней очарованье...». Фильм-концерт.
11.40 Новости.

Перерыв до 14.10.

14.15 Новости.
14.35 «Крылья». Документальный телефильм.
15.35 Играет симфонический оркестр телевидения и радио Армении.
16.00 «Всегда с народом». Киноочерк.
16.20 В гостях у сказки. «Новый Гулливер».
17.50 «Завтра — День пропагандиста».
18.20 «Хочу все знать». Киножурнал.

Кемерово.

18.30 «День за днем».

Передачи ЦТ.

18.45 «Сегодня в мире».
19.00 Чемпионат Европы по волейболу.
19.30 «Д'Артаньян и три мушкетера». Художественный телефильм. 1-я серия.
21.00 «Время»
21.35 Чемпионат СССР по футболу. ЦСКА — «Спартак». 2-й тайм.
22.20 «В стиле джаз-ретро». Премьера фильма-концерта.
22.45 «Сегодня в мире».

Кемерово.

23.00—23.45 «На своей земле».

II ПРОГРАММА

Передачи ЦТ:
12.10 Природоведение. Ответы на письма.
12.40 Английский язык.
13.10 «Искусство Древней Руси». Передача 2-я.
13.40 «Этот горячий мир». Научно-популярный фильм.
14.00 Страницы истории. «Лично причастен...».
14.45 Творчество М. И. Глинки.
15.30 Новости.

Перерыв до 18.30.

Кемерово.

18.30 «Вечно живые свидетели — книги». Из фондов областной библиотеки.
19.00 Для старшеклассников. «После шестого урока». «По образу и подобию». Научно-популярный фильм

Передачи ЦТ.

20.00 «Спокойной ночи, малыши!».

Кемерово.

20.15 «На своей земле».

Передачи ЦТ.

21.00 «Время»
21.35 В. Шукшин. «Простая история». Телеспектакль.
22.50 «Гелин». Документальный телефильм.
23.00—00.45 Чемпионат СССР по футболу. «Динамо» (Киев) — «Зенит».

24 СЕНТЯБРЯ, СУББОТА

I ПРОГРАММА

Передачи ЦТ.
8.00 «Время».
8.40 Утренняя гимнастика.
8.55 «Если хочешь быть здоров».
9.05 Концерт художественных коллективов Туркменской ССР.
9.25 39-й тираж «Спортлото».
9.35 Выставка Буратино.
10.05 «Для вас, родители».
10.35 «Больше хороших товаров».
11.05 «Ты помнишь, товарищ...». Встреча ветеранов Великой Отечественной войны в Смоленске.
12.05 «Сегодня в мире».

12.25—12.40 Перерыв.

12.40 «Круг чтения».
13.25 «Мир растений».
14.10 V Международный фестиваль телевизионных программ о народном творчестве «Радуга». «Традиционная музыка, звучащая по-новому» (Финляндия).
14.35 «Человек. Земля. Вселенная».
15.20 Чемпионат Европы по волейболу.
15.50 «Москвичка». Телевизионный клуб.
17.05 «Очевидное — невероятное».
18.00 М. Стравинский. Сюита из балета «Петрушка».
18.15 «Содружество». Телевизионный журнал.
18.45 Мультфильм.
18.55 Беседа политического обозревателя Л. А. Вознесенского.
19.25 «Д'Артаньян и три мушкетера». Художественный телефильм. 2-я серия.
21.00 «Время»
21.35 Концерт мастеров искусств.
22.35—22.40 Новости.

II ПРОГРАММА

Передачи ЦТ.
8.00 Утренняя гимнастика.
8.15 «Если хочешь быть здоров».
8.30 С. Прокофьев. «Гадкий утенок». Произведение для голоса и фортепиано.
8.50 Встреча школьников с Героем Социалистического Труда, членом ЦК КПСС, слесарем-инструментальщиком Минского тракторного завода Е. И. Климченко.
9.35 «Утренняя почта».
10.05 Чемпионат Европы по волейболу.
10.35 «Музыкальный киоск».
11.05 Программа Казахского телевидения.
12.15 «Поль Гоген». Художественный телефильм. (Франция). 6-я и 7-я серии.
14.00 «Здоровье».
14.45 Мультфильм.
14.55 Москва. Большой зал консерватории. В программе: 1-я симфония Д. Д. Шостаковича. 9-я симфония Л. Бетховена.

Кемерово.

16.55 В. А. Моцарт. «Свадьба Фигаро». Спектакль Челябинского театра оперы и балета им. М. И. Глинки.

Передачи ЦТ.

19.45 Международное обозрение.
20.00 «Спокойной ночи, малыши!».
20.15 Вечерние мелодии.
21.00 «Время»
21.35 «Кедровая падь». Документальный телефильм.
21.45 Чемпионат СССР по хоккею. «Динамо» (Москва) — «Сокол». 2-й и 3-й периоды.
23.15—00.05 Кубок СССР по хоккею с мячом. «Зоркий» — СКА (Свердловск). 2-й тайм.

25 СЕНТЯБРЯ, ВОСКРЕСЕНЬЕ

I ПРОГРАММА

Передачи ЦТ.
8.00 «Время».
8.40 «Будильник».
9.10 «Слуху Советскому Союзу!».
10.10 «Здоровье».
10.55 «Утренняя почта».
11.25 «Сельский час».

12.25—12.40 Перерыв.

12.40 Чемпионат мира по классической борьбе.
13.10 «Музыкальный киоск».
13.40 Чемпионат Европы по волейболу.
14.20 «Клуб путешественников».
15.20 «Комбаты». Премьера художественного телефильма. 1-я и 2-я серии.
17.30 «Международная панорама».
18.15 Мультфильм.
18.35 «Сегодня — День машиностроителя». В передаче принимает участие министр автомобильной промышленности СССР В. Н. Поляков.
19.05 «По вашим письмам». Музыкальная передача к Дню машиностроителя.
19.50 «Д'Артаньян и три мушкетера». Художественный телефильм. 3-я серия.
21.00 «Время»
21.35 «Эти разные, разные разные лица». Телефильм по рассказам А. П. Чехова.
22.50—23.00 Новости.

II ПРОГРАММА

Передачи ЦТ.
8.00 «На зарядку становись!».
8.20 Концерт мастеров искусств Узбекской ССР.
9.00 К Дню машиностроителя. Документальные телефильмы.
10.00 «Кинопанорама».
11.00 «Поэзия». П. Неруда.
11.50 «В мире животных».
12.50 В гостях у сказки «Новый Гулливер».
14.20 Чемпионат Европы по волейболу.
15.05 С. Михалков. «Эпитопы бурчелли». Телеспектакль.
16.15 «Вена». Документальный фильм.
16.35 «Стадион для всех».
17.05 Романсы С. Рахманинова поет народный артист СССР А. Ведерников.
17.40 «По музеям и выставочным залам». «Эрмитаж». Фильм 16-й. «Прикладное искусство Франции XVIII века».
18.15 «Урок на всю жизнь». Премьера документального фильма.
18.25 «Синдикат-2». Художественный телефильм. 6-я серия.
19.30 «Рассказывают наши корреспонденты».
20.00 «Спокойной ночи, малыши!».
20.15 Кубок СССР по хоккею с мячом. «Старт» (Горький) — «Енисей» (Красноярск). 2-й тайм.

Время.

21.00 «На холмах Грузии». Документальный телефильм.
21.45 Чемпионат СССР по хоккею. ЦСКА — «Динамо» (Рига). 2-й и 3-й периоды.
23.15 Играет оркестр симфонической и эстрадной музыки Центрального телевидения и Всесоюзного радио под управлением А. Михайлова.
23.45—00.30 Чемпионат СССР по баскетболу. Мужчины. ЦСКА — «Динамо» (Москва).

АЛТАЙСКИЙ КРАЕВОЙ ТЮЗ. В помещении театра драмы. АЛИСА В СТРАНЕ ЧУДЕС. Начало в 10 и 14 часов. ЗДРАВСТВУЙТЕ, НАШИ ПАПЫ!—в 19 час. 17 сентября утром — СТРЕЛА РОБИН ГУДА, вечером — РАЗГОВОРЫ В УЧИТЕЛЬСКОЙ. СЛЫШАННЫЕ ТОЛЕЙ АПРАКСИНЫМ ЛИЧНО.

ЦИРК. ОТКРЫТИЕ СЕЗОНА. Аттракцион АКРОБАТЫ НА КАЧЕЛЯХ С МЕДВЕДЯМИ под руководством засл. арт. РСФСР ВЕНИАМИНА БЕЛЯКОВА. Начало представления в 19 час. 30 мин.

ФИЛАРМОНИЯ. Большой зал. 17—19 сентября. Концерты артистов московского ордена Дружбы народов цыганского театра «РОМЭН».

ДОМ КИНО «МОСКВА». Большой зал. Новый художественный фильм ТАКОЙ ЛЖЕЦ. две серии (10, 12-40, 15-20, 18-10, 20-40). **Малый зал.** Хроникально-документальный фильм ЛЮБЛЮ ТЕБЯ, МОЯ РОССИЯ (11-30, 18-30). Киносборник мультфильмов ДЕД МОРОЗ И СЕРЫЙ ВОЛК (10, 14,30). Художественный фильм НАРОДНЫЙ РОМАН (12-30, 16-30, 19-40, 21-30 — детям смотреть не рекомендуется).

«ЮБИЛЕЙНЫЙ». Киносборник мультфильмов КАША ИЗ топора (10). Новый цветной художественный фильм ТАКОЙ ЛЖЕЦ, две серии (12, 15, 18, 20-40).

«КОСМОС». СКАЗКА О СВЕТЛЯЧКЕ (10—для детей). ЗАВТРА НЕ НАСТУПИТ НИКОГДА (12, 16, 18, 20, 21-40). ГЛАВНЫЙ СВИДЕТЕЛЬ — КОМПЬЮТЕР (9, 11, 13, 15, 17, 19, 21).

«ПИОНЕР». БЕЛЫЙ КЛЫК (10, 11-40, 13-20, 15). КАСКАДЕРЫ (16-50, 18-40, 20-40).

«ОКТЯБРЬ». ОБЕЩАЮ БЫТЬ! (15). ДИВА (13, 17, 19, 21).

«МЕТАЛЛУРГ». НЕДОЛГАЯ ДРУЖБА (14). АБДУЛЛА, две серии (16, 19).

«ПРОГРЕСС». ТАИНСТВЕННЫЙ СТАРИК (10, 14). ЛЮБОВЬЮ ЗА ЛЮБОВЬ (11-30, 16, 17-50, 19-30, 21-30).

«ЛУЧ». СОЛЕНАЯ РЕКА ДЕТСТВА (15). КОРОЛЬ ДЖУНГЛЕЙ, две серии (12, 17, 20).

«КОМСОМОЛЕЦ». ПОСЛЕДНИЙ ШАНС (15). СПОКОЙСТВИЕ ОТМЕНЯЕТСЯ (17, 19, 21).

ДК СТРОИТЕЛЕЙ. ПРИЗРАЧНОЕ СЧАСТЬЕ, две серии (17, 20).

ДК ПРОИЗВОДСТВЕННОГО ОБЪЕДИНЕНИЯ «АЗОТ». АБДУЛЛА, две серии (16, 19—детям смотреть не рекомендуется).

ДК ШАХТЕРОВ. БАЛЛАДА О ДОБЛЕСТНОМ РЫЦАРЕ АНВЕНГО (17-15, 19, 21).

ДК КОКСОХИМЗАВОДА. 33 НЕСЧАСТЬЯ, две серии (17-15, 20).

КЛУБ ГРЭС. ТРЕВОЖНОЕ ВОСКРЕСЕНЬЕ (17-15, 19, 21).

ИЗДАТЕЛЬСТВУ «КУЗБАСС» ТРЕБУЮТСЯ НА РАБОТУ

фрезеровщик, жестянщик, лифтер грузового лифта, аккумуляторщик, ученики печатников, печатники, швея на ниткощвейный автомат, приемщицы, подсобный рабочий, грузчик, ст. инспектор отдела кадров.

Обращаться: г. Кемерово, проспект Октябрьский, 28. Тел. 52-66-59.

Утерянные квитанции ф 212 № 076867—75 Предзаводской инспекции госстраха г. Кемерово считать недействительными.

Похищенную круглую печать профкома Ленинского РОВД г. Кемерово с июня с. г. считать недействительной.

Управление местной промышленности глубоко скорбит по поводу безвременной кончины главного бухгалтера управления, участника Великой Отечественной войны

ШАРОЙКО Василия Степановича

и выражает соболезнование родным и близким покойного.

КЕМЕРОВСКИЙ ГОРОДСКОЙ САД

17 СЕНТЯБРЯ

МАССОВОЕ ГУЛЯНЬЕ

В программе концерты духового оркестра и вокально-инструментального ансамбля, кинопоказ, молодежный дискобал.

Начало в 12 часов.

18 СЕНТЯБРЯ

МАССОВОЕ ГУЛЯНЬЕ

В программе радиорепортаж, радиоконцерт, кинопоказ, в 14 часов в Зеленом театре — устный журнал «ЗВУЧИТ ГОЛОС ИСТОРИИ», в 21 час на танцевальной веранде—дискобал.

Играет духовой оркестр. Работают аттракционы, база проката. Начало гулянья в 11 час. 30 мин.

ПРИЯТНОГО ОТДЫХА!

ВНИМАНИЮ АВИАПАССАЖИРОВ!

Билеты на рейс 6342 до Минеральных Вод, приобретенные на 20 и 27 сентября, в связи с измененным расписанием, переходом на осенне-зимний сезон, необходимо заменить в авиакассах области и города. Необходимо изменить в билетах дни вылета на 17, 22, 24 и 29 сентября. Время вылета остается прежним — 12-30 (время московское).

За справками обращаться по телефонам: 6-46-33, 55-17-88, 55-09-79.

Кемеровское городское агентство Аэрофлота.

К СВЕДЕНИЮ РУКОВОДИТЕЛЕЙ ПРЕДПРИЯТИЙ И ОРГАНИЗАЦИЙ ГОРОДА КЕМЕРОВО И ОБЛАСТИ!

По техническим причинам движение транспортных средств по Кузнецкому мосту через р. Томь в г. Кемерово с 19 сентября 1983 года ограничивается:

с 8 до 21 часа допускается движение транспортных средств с разрешенным максимальным весом до 13 тонн и интервалом движения не менее 10 метров;

с 21 до 8 часов допускается движение транспортных средств с разрешенным максимальным весом до 25 тонн и интервалом движения не менее 30 метров.

Перевоз по мосту техники и движение тихоходного транспорта разрешается с 21 до 6 часов по специальным пропускам.

Дорожно-эксплуатационное управление горисполкома.

Село: труд, быт, культура

«ИМПУЛЬС» ВСЕГДА В ПУТИ

Всегда молодое, боевое агитационно - художественное искусство является одной из форм художественного творчества трудящихся. Агитбригада Ижморского районного Дома культуры носит название «Импульс». Отзывчивость, импульсивность и определяют суть творческой деятельности ее участников.

Методисты Ольга Непомнящева и Марина Аникеева в прошлом выпускницы Кемеровского культпросветучилища. Они — основа коллектива. Также активно участвует во всех делах агитбригады директор местного парка отдыха Тамара Дорошкевич.

Кстати, наряду с профессиональными культработниками в «Импульсе» есть представители рабочей молодежи поселка. Возьмем, к примеру, Сергея Конина, слесаря автохозяйства. Как он попал к нам? Раньше его часто можно было видеть на массовых мероприятиях. И нам пришла мысль привлечь его к подготовке вечеров. Для начала ему предложили роль Деда Мороза на новогоднем празднике. Знакомые, друзья, увидев его в такой роли, были просто в восторге. А мы приобрели в его лице надежного союзника.

Другой Сергей — Калашников — работает водителем в объединении. «Сельхозтехника». Он тоже хороший помощник агитбригаде.

Не каждая поездка автоклуба проходит с комфортом. Но то радушие, с которым самодеятельных артистов встречают хлеборобы и животноводы, придает нам силы.

На местах мы находим злободневные темы, и всем коллективом перекладываем собранный материал на язык поэзии, музыки, интермедий. Уместно напомнить здесь слова М. Горького, который говорил: «Факт — еще не вся правда. Он только сырье, из которого нужно извлечь настоящую правду искусства».

Достоверность собранного материала, деликатность, если разговор заходит о персональной критике, — важные критерии наших выступлений. И приятно видеть участникам плоды своего творчества. В одном совхозе указано на бесхозяйственное отношение к технике — и замечание понято: отныне комбайны и косилки ставятся на место. В другом комбайнеры пожаловались на нерегулярную подвозку обеда — и это замечание «Импульса» было принято руководителями хозяйства. Составлен жесткий график питания занятых на уборке урожая.

В текущем сезоне агитбригада показала сельским труженикам три программы: «Тебе, животновод», «Сев идет — и нет важнее дела», «Сенокос —минутой дорожи». Было даже около шестидесяти концертов, в том числе и концертов по заявкам. Дружными аплодисментами, букетами полевых цветов обычно благодарят зрители за выступления баяниста А. Прокусева, солистов М. Аникееву и О. Непомнящеву.

«Импульс» всегда в пути. К уборочной стране приготовлена новая программа — «Земля моя». Она затрагивает и проблемы интенсификации сельского хозяйства, борьбы за урожай, нашлось в ней место для резкой критики в адрес врагов мира.

Ю. ВЕРШИНИН,
директор районного Дома культуры, руководитель агитбригады «Импульс».
Ижморский район.

В мире интересного

Загадки электронных кристаллов

Кристаллы из электронов удалось «выращивать» на поверхности жидкого гелия ученым Физико-технического института низких температур Академии наук УССР. Чтобы представить их, нужно обладать незаурядным воображением.

Дело в том, что такие кристаллы, в отличие от обычных, двумерны — у них есть длина и ширина, но нет высоты. Это как бы тончайшая «сеть» с ячейками из многоугольников. Ученые обнаружили, что под воздействием переменного электрического поля отдельные электроны начинают двигаться по гелиевой глади подобно микроскопическим глиссерам, вызывая настоящие волны. Такой «шторм» и помогает физикам изучать строение и свойства кристаллов, неподвластных традиционным методам исследования твердых тел.

Эти необычные физические объекты можно встретить лишь в лабораториях, поскольку для их образования нужны особые условия. Как предполагают специалисты, подобные электронные системы существуют в глубоком космосе — в ядрах звезд типа белых карликов, где вещество сжато до огромной плотности.

(ТАСС).

Найден Федоровский монастырь

КИЕВ, 12 августа. (Корр. ТАСС Е. Алиханян). Полтора века настойчивых поисков нескольких поколений археологов увенчались крупным успехом — на территории древнего Киева обнаружен фундамент упоминавшегося во многих летописях Федоровского монастыря. Он был построен в 1129 году сыном Владимира Мономаха — великим князем Мстиславом Владимировичем.

Одновременно с фундаментом монастыря обнаружен нижний, уже третий археологический слой, который свидетельствует о том, что территория древнего Киева была обжита значительно раньше постройки храма. Остатки жилищ и хозяйственных строений, предметы обихода дают возможность восстановить многие доныне не известные страницы истории.

КУЗБАСС ГЛАЗАМИ ИНОСТРАНЦЕВ

ДОВЕРИЕ ЗА ДОВЕРИЕ

«...ПОСКОЛЬКУ осторожность тетушки Джо была мне известна, я мог понять и опасения моей тещи Лизы, когда она услышала, что ее дочь Сильвели с мужем, который был в России и говорит по-русски, едет в Сибирь... Мой парикмахер, занимаясь напоследок моей прической, тоже причитал:

— Это путешествие — сумасшествие. И люди там наверняка очень бедные, — добавил он сочувствующе.

— Это зависит от того, что понимать под богатством, — пробормотал я».

Так собирался в Сибирь западногерманский писатель Фридрих Хитцер. А теперь он написал книгу о своем путешествии в эту страну «слез и льда», по выражению тамошних знатоков Сибири. Издательство «Прогресс» только что выпустило сокращенный вариант «Сибирского лета»* (в паре с работой канадского писателя Гарольда Гриффина) под общей обложкой «По Советскому Союзу». Работа Хитцера посвящена Кузбассу.

Мы помним встречу с Фридрихом Хитцером в редакции четыре года назад в начале этой поездки по области. Пришел вдумчивый обстоятельный человек с неторопливой речью, которую отличало отсутствие общей фразы. Он — член коммерческого правления Баварского отделения Союза писателей ФРГ и редактор прогрессивного журнала «Кюрбискерн». Не коммунист — коммунистка его жена, и, помнится, он говорил, что, будь он официально в партии, было бы трудно работать в издательстве. Но его коммунистическое мировоззрение налицо.

В Кузбасс он приехал второй раз, говорит по-русски, и эти два обстоятельства дали тон всей книге. Она не о проблемах, не о победах, а о людях, с которыми он познакомился.

*) «Зарубежные авторы. По Советскому Союзу». Москва. изд. «Прогресс». 1983 г.

Очень многих из них мы знаем — Льва Резникова, генерального директора объединения «Кемеровоуголь», бригадиров Егора Дроздецкого и Рудольфа Стахеева, директора Запсиба Бориса Ашпина, журналиста Самуила Шнапира... Но вот Фридрих Хитцер начинает рассказывать о них, — как, впрочем, и о других, и их жизни и биографии, их личности будто укрупняются. Почему?— спрашиваешь себя. Ведь все, что рассказывают ему о себе люди, так обычно... Вот глава «Клава Федотова» — о проводнице поезда Москва—Новокузнецк. «Она почти всегда одета в «дорожный костюм» — поношенную юбку и черный пуловер с протертыми локтями. Это ее не беспокоит, как едва ли есть что-либо, что в состоянии вывести ее из себя. Клава всегда работает ночью, а ее напарник Толя — студент техникума из Киселевска — днем.

— Он молодой. Ночами ему надо спать, а я давно уже привыкла превращать ночь в день, — бурчит она. — Нескольких часов сна для меня достаточно».

С этой ноты о душевной широте начинается рассказ о Клаве Федотовой. «Роман Клавы не может оставить меня равнодушным. Ее история связана со страной, откуда я родом, где в 1935 году появился на свет. В этот год четырехлетняя Клавдия стала круглой сиротой», — пишет Фридрих Хитцер. И жизнь Клавы становится для его читателей олицетворением жизни поколения и тяжких лет в истории огромной страны. Ведь у Клавдии Федотовой ушел добровольцем и погиб на войне брат, лежит на Пискаревском кладбище сестренка, пропал без вести второй брат.

«—А вы не думаете о том, что меня уже не было бы на свете, если бы не было Советской власти? Кто бы стал тогда обо мне заботиться? Однако я живу и здравствую!» — так заканчивается глава о Клаве Федотовой.

В этой книжке — будто три точки зрения. Для писателя с Запада обычные советские биографии выглядят как символы. У нас сами спадает с глаз пелена привычности, мы начинаем «заново», как говорил поэт, ощущать необыкновенность простых вещей. Но есть еще западногерманский немец, та же тетя Джо, теща Лиза, парикмахер, ради просвещения которых отправился в Сибирь Фридрих Хитцер. Для них он пишет о простых житейских вещах: как угощают в купе домашними припасами и везут из Москвы голубков для папы девочка Оля и ее мама прокопчанка Аня Ивлева; какие книжки оказались у них с собой и что они— библиотечные; кем стали дети бабы Лены из отдаленного уральского местечка и что она, прощаясь, цитировала стихи — а ведь простая, в сущности, женщина; как стала депутатом Верховного Совета СССР междуреченская 24-летняя крановщица Татьяна Ткачева; как держится и что говорит рабочий бригадир Егор Дроздецкий... Это быт, он нагляден, убедителен в своей простоте. Но это быт людей другого социального бытия, и острое восприятие его новизны, мне кажется, не покидает Фридриха Хитцера. Потому что все это заставляет думать и сопоставлять, а порой автор проводит и прямые параллели. Вот строки из главы «Генеральный директор»:

«Нет, в Кузбассе человек не чувствует себя орудием техники, человеком на выброс, который не может разобраться в мире фальшивых грез, в ложной мишуре развлечений, чтобы найти свой путь в жизни. Несмотря на гигантское скопление техники, здесь нет мрачного ее засилья...».

Из разряда сопоставлений и тема отцов и детей. «В первый раз» — так называется глава об этом. «Не верь тем, кому больше 30 лет. Никому!» — с этого она начинается: этому учили поколение Хитцера. Для западных немцев вера и доверие к «отцам» — это и проблема ответственности отцов за прошлое, которое они оставляют молодым, и их гражданской позиции. Того, ради чего жили. Они промолчали о своей вине за пришествие фашизма и смирились, когда накатила новая волна реакции, говорит писатель. «Теперь мы сами отцы, и нам уже тоже за тридцать. Что делаем мы, чтобы избежать больших катастроф? Как мы готовимся к завтрашнему дню? Есть ли примеры, на которых можно учиться не только избегать ошибок, но и строить свою жизнь достойным образом?».

И Фридрих Хитцер рассказывает: «В Кемерове вы встретите интересного человека, — сказал мне Юрий Жуков в Москве в редакции «Правды» перед началом путешествия. — Шнапир был делегатом III съезда комсомола. И там же развертывалась самая интересная глава из истории интернациональных бригад в Кузбассе». Рассказ о Ленине нашего старшего товарища — журналиста, а еще больше — атмосфера встречи старого и нынешних комсомольцев поражают автора: «Здесь впервые в истории стала реальной преемственность идеалов...».

Конечно, Хитцер был гость и друг, но мы-то своим наметанным взглядом изнутри видим, что его собеседники не приукрашивали жизнь. Люди разного ранга, от рабочих-пенсионеров до партийных работников, проявляют во встречах с ним большое достоинство, доброжелательность и откровенность. Не раз, конечно, Хитцеру в разных случаях приходится говорить и о прошедшей войне. Спрашивает он, спрашивают его, наконец, он просто наблюдает — вот хотя бы эта встреча с ветеранами КМК Василием Харандюком, Михаилом Гнидой и Петром Ефименко, эвакуировавшими южные заводы. И они, старые люди, и дети, та же Оля Ивлева, — все помнят о войне и о том, кто ее принес. Но — без ненависти к сегодняшним немцам, без националистического атавизма. И — без страха.

Нельзя пересказать книгу— ее надо прочесть. Она поступила только в библиотеки. И, думаю, вскоре станет популярной. Не только потому, что читатели встретят в ней многих своих знакомых. Написанная для западного читателя, она укрепляет и в нас чувство самоуважения и гордости за наше дело и наших соотечественников.

М. ЛОБАНОВА.
г. Кемерово.

Травёнк

Из таежной тетради

Виктор МОИСЕЕВ

НЕ СЫГРАЙ Базыбайский порог с их группой злой шутки при сплаве по его стремнине, не пришлось бы сейчас Женьке Костыреву униженно стоять перед закрытыми наглухо воротами. За толстенным, почти крепостным заплотом хрипят в ярости сторожевые псы. И, кроме утробного лая матерых лаек, переходящего временами в леденящий душу вой, за воротами— ни звука.

— Повымерли там, что ли?.. — недоумевает Женька, и в который раз с размаху бьет железным кольцом кузнечной ковки, укрепленным на вертлюге. Кольцо гремит по иссохшей, почерневшей от времени еловой плахе, и та веселым звоном отзывается на каждый удар. Но от этого только еще яростней заходятся в лае собаки.

Пережидая очередную волну вспышки ненависти лаек, Женька досадливо передергивает плечами, недобрым словом поминая своих товарищей по путешествию.

«Привыкли: чуть что — Женька сюда, Женька туда», — кипятит себя Костырев, припоминая в деталях тот злополучный день штурма Базыбая.

Салик они срубили на славу. Недаром ухлопали на него чуть ни неделю. Выбирая в тайге сухостойные елки, Женька каждый раз повторял Владимиру и Олегу одну и ту же фразу:

— Потеряем время на стапеле, наверстаем на сплаве.

И когда на отмели, рядом с палаткой, установленной на чистой косе, чтобы не досаждала жгучая мошка, закачались восемь прогонистых лесин, подобранных одна к одной по толщине и сбежке от комля к вершине, Женька принялся за сплотку. Тюкая топором от зари до зари, он доверял своим товарищам быть лишь на подхвате. Когда те пытались что-либо сделать по-своему, незлобливо обрывал:

— Вот пройдете проходческую науку, тогда — милости просим.

— Выходит, нам, слесарям, полная отставка? — недоумевал Олег.

— А ты как думал? — принимал пробный шаг подначки Женька. — Два раза подряд в одно место топором не попадешь, а туда же, в мастера метишь.

— Что ж ты тогда как чуть что в забое случится, так за нами как угорелый летишь, готов в ножки кланяться? — не отступал Олег.

— Так то железо, треклятое, автоматика! Опять же права. У проходчика они какие? Лопату в руки, ломи, сколь силы хватит.

— А у нас?

— У вас права господские: на работе ваш брат не вспотеет, фуфайчонку за всю смену на груди не распахнет: зазябнет.

Так, пикируясь, подначивая, друзья неукоснительно принимали к исполнению все указания Женьки. Впрочем, это не означало, что и во всех остальных случаях последнее слово оставалось за ним.

Как только на приплеске закачался их «корабль», стянутый с помощью стальных петель — виц и лиственных клиньев, командование как-то само по себе, незаметно перешло к молчуну Володьке Мирошнику.

Не первый год, отправляясь в очередной поход, они уже на вокзале или в аэропорту начинали его почтительно звать Капитаном.

Спроси у Женьки или Олега, почему именно Мирошник верховодит в их небольшом коллективе, оба недоуменно пожали бы плечами. Хотя если покопаться в памяти, то непременно каждый из них припомнил бы, как это вышло. Были они тогда еще совсем зелеными туристами. И порог-то — стыдно говорить. Но засуетились так, что со всего маха посадили свое суденышко среди кипени слива на лобастый камень. Женька с Олегом стояли на гребях. Плот заливало, а Владимир, сверля каждого презрительным взглядом, процедил:

— Доплавались, матерь вашу...

Снялись они тогда с камня легко, сгрудившись по команде Мирошника на одном краю плота. С тех пор, в каких бы переделках не бывали, Владимир брал всегда власть в свои руки. А Женька с Олегом молча исполняли все его команды. Вот и сейчас, как только все работы были закончены и легкий прогонистый плот, оперенный с носа и кормы гребями, закачался на волне, идущей по плесу от недалекого переката, Владимир придирчиво осмотрел судно и подвел черту:

— Завтра в путь.

Была одна причина собраться с духом перед броском на спине бушующего Казыра, о котором ходит у туристов недобрая молва. Первооткрыватель этой реки Кошурников со своими товарищами погиб на Базыбайском пороге, когда их плот шел по сплошной шуге. Двух его спутников задернуло под лед. А Кошурников записал в своем дневнике несколько слов о том, что произошло, и что сегодня или завтра замерзнет и он.

Казыр и сегодня, когда есть подробное описание всех порогов и лоция, составленные туристами, остается серьезнейшим испытанием. А два его порога — Базыбайский и Убинский — как два рубежа. Через первый шли самые опытные, всем остальным настоятельно рекомендовалось спускать плоты и байдарки только с помощью веревок. Убинский же и для самых отчаянных был под запретом. Потому и путь у них лишь до Большой Чернушки, куда за ними должен прийти из-за перевала с рудника Пионерный вездеход.

До срока оставалась неделя, а они уже полмесяца были без хлеба. Базыбайский порог устроил ловушку. В самом сливе у Женьки неожиданно выбило из рук гребь. В следующий миг неуправляемый плот кинуло на одинокий камень, выставивший свой зализанный до блеска лбище из глубины улова. Плот вздыбился, словно пришпоренный степной скакун, и накатная волна разом слизала с него два главных мешка из прорезиненной ткани, туго набитых продуктами. Они мелькнули на гриве волны и исчезли. Олег, забыв об опасности, заблажил:

— Кто увязывал сидора?

«А действительно, кто? — недоумевал Женька, наблюдая за тем, как плот начинает заламывать волной, затягивая один край в глубину. — Сейчас сыграет оверкиль, и всем нам крышка...»

Но странное дело, от этой мысли Женька не испытал страха. Он потом уже понял, что не успел испугаться, занятый совсем иными мыслями. Женька лихорадочно прикидывал, как лучше увернуться от удара, когда капитан успел выдернуть из пучины принайтованную к палубе запасную гребь и, перекрывая рев Базыбая, приказал:

— А ну, навались!

Как ни ярился Базыбай, сумели они увильнуть из его ловушки. И теперь он негодующе гудел где-то позади, а река, вырвавшись на покойное плесо, умерила свой бег. И плот закачался на легкой волне.

Первым пришел в себя Олег. Любитель поесть вкусно и досыта, он вновь попытался выяснить, по чьей вине река умыкнула провиант. Но начинающийся костерок ссоры погасил капитан. Окинув обезоруживающей улыбкой Олега, он сказал:

— Скажи спасибо, что водяной так легко отпустил. В тайге — не на льдине, как-нибудь прокормимся...

Они жили не как-нибудь, а по-царски. Почти каждое утро и вечер Владимир вываживал на порогах и перекатах крупных, как торпеды, тайменей. А Женька наловчился таскать из прибрежных тальников рябцов. Видать, год на них был урожайным, потому что тратил на охоту Женька не больше часа. Олегу оставалось все это оформить надлежащим образом, что он и делал с великим удовольствием. Женька, каждый раз сытно икнув, отваливал с легким стоном, умильно приговаривая:

— Хорошо-то как, господи...

Не обидела тайга своих гостей, поддержала, чем могла, И только отсутствие хлеба, которым был набит один из уплывших мешков, нагоняло порой на Женьку уныние. Куда ни крути, а любой разносол без краюшки хлеба, что полотно художника без завершающего мазка. И потому-то, как только их плот с легким шорохом ткнулся у приплеска обрывистого берега, на котором сгрудилась Большая Чернушка, он обрадованно блеснул глазами:

— Будем живы, не помрем.

Но его веселья не поддержали друзья. Поднявшись по откосу, капитан внимательно окинул взглядом открывшуюся панораму речной поймы. Три островерхие крыши выглядывали из-за высокого заплота. Прямо — гора, к которой от берега ведет узкая тропка.

— Наверное, сюда, — сказал капитан.

Они шли к могиле Кошурникова и его товарищей, чтобы отдать долг памяти. Под раскидистым кедром — скромный обелиск. Друзья долго стояли молча. Потом Олег достал из бокового кармана штормовки невесть как сохраненную четушку водки и эмалированную кружку. Сковырнув пробку, он булькнул водкой, протянул Владимиру.

— За мужество! — сказал капитан и запрокинул голову.

Женька выпил молча, потому что боялся: начнет говорить, заплачет. Так бывало уже не раз с ним, когда отпуск подходил к концу и всем становилось ясно: снова все повторится лишь через год.

Выплеснув в кружку остатки водки, Олег заговорил вдруг осевшим глуховатым голосом:

— Я хочу выпить за добрую память. Вот лежат мужики в глухой тайге, у черта, можно сказать, на куличках, а память о них жива. Не мы одни—каждый плывущий по Казыру непременно поклонится их праху. Вот и мне хотелось бы завершить свой путь не в тесноте городского погоста, а где-нибудь на просторе, чтобы, как здесь, над головой шумела тайга, а рядом катила свои воды горная речка.

— Куда торопишься, Олег? — недоуменно уставился на него Женька.

— А кто тебе сказал, что я тороплюсь? — улыбнулся приятель. — Только и мой завет не забывайте. Писателя Федосеева вон на пике Грандиозном, прямо в центре Саян похоронили. Жаль, не удалось нам нынче в тех местах побывать...

— Еще побудем, — заверил Владимир. — Зимой обмозгуем что к чему, деньжонок подкопим вертолетчикам за заброску и будем на Грандиозном.

— Это так, — согласился Олег. — Только чувствую: по текним рекам я уже не ходок.

— Ошалел, что ли? — удивился Женька.

Олег посмотрел на него виновато:

— Я ведь про сидора от чего заорал? Чтобы от страха не закачуриться. Первый раз после войны подумал — амба!

— Думаешь, мы не трухнули? — спросил капитан. — Еще как!

Олег стоял на своем:

— Бояться начал порогов, старость в затылок задышала...

«Хорошо, что я не стал говорить» — подумал Женька, шагая следом за Олегом от могилы к плоту.

Занятый вместе с друзьями разбивкой лагеря, Женька краем глаза наблюдал за домами. Они казались вымершими. И только над крышей одного вился едва приметный сизый дымок.

Стоя под воротами, Женька уже и забыл, что пошел на поиски хлеба сам, желая удивить друзей своей находчивостью. Теперь, когда за тесовой оградой бесновались цепные псы, он позабыл об этом и начал поругивать в душе друзей. В этот момент и скрипнула щеколда у калитки, и в образовавшуюся щель Женька увидел старика: окладистая седая борода, глубоко посаженные, упрятанные под рыжими мохнатыми бровями глаза, на морщинистой загорелой шее замусоленный тонкий сыромятный ремешок с крестом на груди.

— Чего надоть?

В голосе старика Женька не почувствовал ни участи, ни интереса.

— Выручи хлебом, дед. Или муки дай малость. Соскучились по хлебу страсть, —застонал Женька, стараясь разжалобить старика.

Но тот оборвал Женькины стенания:

— Много вас тут шляется, а хлеба — нет. Бабка в город уехала, некому печь.

— Так муки дай!

— И муки нет, не завезли еще.

С этими словами старик хлопнул калиткой, заскрипел засовом.

— А у соседей ваших? — протянул обреченно Женька.

— Нет соседей, гостевать все уехали.

— Ты на него не обижайся, — успокоил Женьку Олег, когда тот рассказал о результатах своего похода за хлебом. — Для каждого из нас чужая жизнь — потемки. Может, горе у него какое, а ты с хлебом пристал.

— Все равно он гад, — не унимался Женька. — Даже здравствуй не сказал, не поинтересовался, почему без хлеба люди оказались.

Друзья сидели на береговом обрыве, опустив ноги вниз, молча наблюдая за тем, как угасает еще один день их путешествия. И не заметили, как из-за поворота появилась резиновая лодка, в которой чернели две фигурки. Первым лодку увидел Женька:

— Гляди, братва, туристы валят!

Все трое уставились на надувнушку, которая медленно приближалась к их лагерю. Вот и берег. Тот, что сидел в носу, ловко выпрыгнул из лодки и, поймав фал, поддернул ее к берегу. Не дожидаясь, пока его спутник поднимется следом, шагнул к сидящим на откосе:

— Здорово, мужики! Откуда будете?

— Из Кузбасса, — ответил Олег. — Прошли Казыр, ждем машину.

— А я старший государственный инспектор рыбоохраны Медведев.

И только тут Женька увидел, что у мужика на правом боку, тяжело оттягивая ремень, висит кабура с торчащей из нее вороненной рукояткой пистолета.

(Продолжение следует)

Рисунок **В. Илиндеева.**

ВОСПОМИНАНИЯ О ПРАКТИКЕ

Первую профессиональную проверку будущий учитель получает на так называемой пионерской практике, а точнее — в должности вожатого. И вот мы, 12 студентов из одной группы четвертого курса химического факультета Кемеровского университета, едем в «Березку»—пионерский лагерь ордена Ленина треста «Кемеровохимстрой». Можно представить, как волновались: ведь это одна из лучших детских здравниц области. Тут просто нельзя плохо работать, да и сама должность вожатого очень ответственна. К тому же дети любят «Березку», и некоторые отдыхают здесь все три смены.

«Творчество юных — тебе, Родина!» — вот девиз нашей лагерной смены. И поэтому так много было в дружинном и отрядном планах дел, которые помогли раскрыть таланты ребят.

Насколько знаю, ни в одном другом лагере, кроме «Березки», нет такого красивого и сердечного чествования именинников. Повара вместе с ребятами кулинарного кружка готовят замечательные торты, булочки. В том, что это было очень вкусно, можете не сомневаться. Ведь не случайно труд нашего шеф-повара Анны Степановны Порошиной в пионерском лагере отмечен Почетной грамотой ВЦСПС.

Любят ребята и русскую ярмарку. В этот день в гости к ним приходят персонажи любимых сказок, глашатаи, скоморохи, устраиваются веселые аттракционы. И угощают к тому же русскими блинами.

Было много и достаточно традиционных пионерских дел: спартакиада, «Зарница», игра «В стране веселого детства», удивительный концерт, конкурс «Вперед, мальчишки!», вечер «От всей души». А на вечер прощания первого отряда с лагерем были приглашены первые его отдыхающие, так сказать, выпускники прежних лет, и первые вожатые. Впрочем, трудно перечислить все дела и события.

Добрыми друзьями и наставниками для нас, молодых вожатых, с первого дня стали начальник лагеря заботливая Галина Васильевна Калмыкова, неутомимая старшая пионерская вожатая Надежда Николаевна Гончик. Всегда находилась нужная книга у библиотекаря Александры Никитичны Ненашевой, отличника народного образования. Без их помощи и участия наши первые шаги на педагогическом поприще были бы менее уверенными.

В последний раз пришли отряды на линейку, в последний раз зажжен огонь у памятника героям-пионерам, в последний раз вскинуты руки в салюте при возложении гирлянд славы. В этом лагере военно-патриотическому воспитанию отведено главное место.

Автобусы увозят наших (да, именно наших) ребят в город. Обходим опустевшие скверы, линейку, корпуса. На лицах вожатых грусть. Жаль расставаться с детьми, которых полюбил от всей души и которые, так хочется верить, полюбили тебя.

П. НИКИТИН,
студент университета.
г. Кемерово.

ЛЕГКАЯ АТЛЕТИКА

ПОБЕДНЫЕ СТАРТЫ

Именно такими оказались старты для троих новокузнечан, представлявших нашу область на соревнованиях Российского совета ДСО «Труд» по легкой атлетике в городе Шахты.

Мастер спорта Б. Морозов, повторив рекорд Кузбасса в беге на 400 метров с барьерами—53 секунды, занял второе место. Также второй стала Ирина Жуликова в толкании ядра. В. Лысенко был третьим в метании копья. Все они завоевали путевки на соревнования Центрального совета этого общества.

В. МАЛЫШЕВ.
г. Новокузнецк.

«ПАНОРАМА» № 37

Сегодняшний номер еженедельника областной газеты «Кузбасс» «Панорама» открывается афишей Кемеровской филармонии и цирка. Здесь же публикуются объявления о приеме на работу, обращается внимание владельцев телевизоров на правила противопожарной безопасности.

В еженедельнике, как всегда, помещены программа телевидения на следующую неделю, очередной кроссворд. Публикуются реклама учебных заведений, советы по засолке и хранению грибов, новости.

ПОГОДА

16 сентября днем по области будет облачно, с прояснениями, местами небольшой кратковременный дождь. Ветер западный 9—14 метров в секунду. Температура 7—12 градусов тепла.

Вторая страница сегодняшнего номера сменная.

Зам. редактора
А. И. БЕЛЬЧИК.

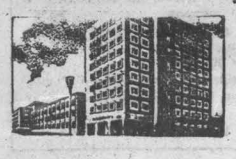

Адрес редакции: 650630. ГСП. г. Кемерово, проспект Октябрьский 28. Телефоны: приемной редактора 52-32-74, заместителей редактора 52-36-45 52-52-66, ответственного секретаря 52-33-59, отделов: партийной жизни 52-55-47 52-66-22, пропаганды 52-53-23, 52-64-88, Советов народных депутатов 52-62-33, 52-63-22, 52-59-65, культуры 52-54-23, 52-65-47, тяжелой индустрии 52-35-66, 52-51-23, 52-42-01, химической и легкой промышленности 52-39-34, 52-50-45, сельского хозяйства 52-37-33, 52-49-78, 52-44-23, строительного 52-38-23, 52-46-22, 52-45-29, 52-57-67, писем и рабселькоров 52-05-22 52-06-01, 52-08-29, 52-07-45 52-03-22, информации и спорта 52-47-45, 52-48-65, иллюстрации 52-14-12, 52-25-23, еженедельника «Панорама» 52-18-78, прием информации 52-34-56, общественной приемной 52-02-10, директора издательства 52-79-10, объявлений 52-69-33, бухгалтерии 52-70-10. Собственные корреспонденты: в Белове 2-29-27, Мариинске 2-31-20, Междуреченске 2-20-68, Новокузнецке 7-02-04, Прокопьевске 3-09-04, Юрге 2-17-83.

Газета отпечатана высоким способом в типографии издательства «Кузбасс», 650630, г Кемерово, пр. Октябрьский, 28. ОП 07554 Заказ № 214. Индекс 51901. Объем 2 п. л. Газета выходит 300 раз в год. Тираж 244 тыс. экз.