Пролетарии всех стран, соединяйтесь!

КУЗБАСС

ОРГАН КЕМЕРОВСКОГО ОБКОМА КПСС И ОБЛАСТНОГО СОВЕТА НАРОДНЫХ ДЕПУТАТОВ

Газета издается с 7 января 1929 года

№ 19 (17849).

Воскресенье, 23 января 1983 года.

Цена 3 коп.

В НОМЕРЕ

● Инициатива сталеваров КМК по укреплению дисциплины. 1 стр.

● Сообщение ЦСУ СССР. 2 стр.

● Политическое «лицо» прогула. 3 стр.

● Сила человеческой души. 4 стр.

ТОВАРЫ — НАРОДУ

Зайдите в любой магазин, и вы обнаружите сотни и даже тысячи всевозможных наименований товаров, предназначенных для нашего быта. Ежегодно появляются новинки — в различных отраслях думают, как облегчить труд хозяек, как лучше одеть людей, как сделать наши квартиры более привлекательными. Все это мы считаем естественным.

Главной задачей партии является обеспечение дальнейшего роста благосостояния советских людей. Среди других мер, направленных на повышение жизненного уровня трудящихся, расширение и обновление товаров народного потребления, повышение их качества, увеличение продажи новых, модных вещей занимает одно из ведущих мест. Но наша торговля испытывает дефицит в высококачественных, оригинальных изделиях. Чтобы таковые появлялись чаще, нужна строгая дисциплина исполнения стандартов.

Народное хозяйство Кузбасса не стоит в стороне от этих насущных проблем. Партийные органы, местные Советы, предприятия ищут, думают, как «подтянуть» изделия, предназначенные для населения, до высоких требований, до лучших зарубежных образцов. Например, прокопьевский завод «Электромашина» будет перестраивать технологическую линию выпуска пылесоса «Буран». И нет вроде к пылесосу особых претензий от покупателей, но заводчане думают, как сделать его более компактным, удобным и эстетичным. Есть уже образец этого нового пылесоса, но внедрение его затягивается из-за отсутствия облицовочного пластика.

С 1976 года имеет государственный Знак качества набор мебели «Соната». Через каждые два года коллектив Новокузнецкой мебельной фабрики набор этот обновляет, усовершенствует и тем самым вновь и вновь подтверждает высокое качество «Сонаты». В магазинах за этим набором очередь. Большим спросом пользуются также кухонные гарнитуры этой же фабрики. Они уже дважды выдержали переаттестацию на Знак качества.

А мебельщики снова в поиске. Все ли надо делать на потоке! Как сохранить профессию столяра-краснодеревщика, который нашел бы применение своим особым способностям, своему искусству не только в создании мебели стандартной! Группа специалистов объединения «Кемеровомебель» ездила учиться в Ленинград, в Прибалтику, в Финляндию, в Венгрию. Там почти в каждом цехе они видели, как краснодеревщики, вручную в основном, «творят», «колдуют» над мебелью оригинальной, нестандартной. Опыт переняли, и вот с 1983 года будет выпускаться набор мягкой мебели для отдыха «Пион».

Постоянно обновляют свой ассортимент, шьют с любовью многие изделия на швейных фабриках «Малыш» и «Тайга» объединения «Запсибшвейпром». Месяц назад снова присвоен Знак качества двум костюмам ясельного возраста, трем зимним и одному демисезонному пальто, хлопчатобумажной курточке-штормовке, женскому костюму-тройке из шерстяной ткани и нескольким другим изделиям объединения. Здесь внедрено девять потоков, на которых шьют остромодные изделия малыми сериями. Таких изделий в прошлом году объединение продало на 10,2 миллиона рублей (план 9,9 млн.), из них на полтора миллиона — по договорным ценам. В нынешнем году швейники намерены изготовить остромодной одежды на 15 миллионов — это более семидесяти моделей одежды. Но в Кузбассе таких линий только две — на новокузнецкой фабрике «Березка» и в Кемеровском Доме моделей. Фабрики области заслуживают упрека за медленное внедрение остромодной одежды.

Всего в прошлом году в области 470 изделий, именуемых товарами для населения, получили Знак качества, из них 224 вида продукции на восемнадцати предприятиях аттестованы вновь.

К сожалению, предприятия используют не все возможности. Сначала, как говорят, поднатужатся, чтобы добиться присвоения какому-то изделию Знака качества, на том порой все и кончается. 117 изделий, предназначенных для населения и получивших государственный Знак качества, в прошлом году не выпускали. Оправданий много: нет сырья, материалов, блеклые расцветки тканей. Однако нередки случаи, когда все имеется, а товары тем не менее выпускают низкого качества.

Хорошую инициативу проявил Крапивинский хлебозавод — стал выпускать леденцовую карамель «Карандаши». Но проверили качество, и оказалось, что продукцию выпускают с отступлением от стандартов. Причины брака: нарушения утвержденных рецептур, технологической дисциплины, отсутствие контроля.

На той же швейной фабрике «Томь», изделия которой не однажды отмечались почетным пятиугольником, в прошлом году сотрудники Центра стандартизации и метрологии запретили реализацию демисезонного мужского пальто, аттестованного, между прочим, по первой категории. Кто виноват! Только сами швейники, нарушившие дисциплину исполнения. Что такое Знак качества на изделии! Это значит: оно выполнено в строгом соответствии с эталонными образцами. Это значит: оно выполнено и в соответствии с утвержденными стандартами предприятия и отрасли.

В области внедрено почти 150 комплексных систем управления качеством продукции. Это тысячи специально разработанных стандартов. Почти все крупные и средние предприятия Кузбасса, таким образом, могли бы выдавать более высокого качества продукцию, но не всегда с этим справляются. Вот почему предписания государственного надзора, как правило, начинаются со слов: выполнено с отступлениями от стандарта. На низком уровне во многих предприятиях находятся средства измерения и испытания. Отсюда слабый контроль за точностью исполнения.

Технологическая дисциплина и контроль за состоянием оборудования — эти два непременных условия для производства высококачественных товаров также нередко нарушаются. Что, например, мешает Новокузнецкой фабрике фотокиноработ объединения «Кузбассфото» «Зенит» делать хорошие цветные художественные фотоотпечатки! Все то же несоблюдение дисциплины исполнения. Попрежнему планируют развитие производства товаров для населения объединения «Азот», алюминиевый и Западно-Сибирский металлургический заводы, но планы свои не выполняют. Товары для народа занимают здесь в общем объеме продукции мизерный процент.

На ноябрьском (1982 г.) Пленуме Генеральный секретарь ЦК КПСС Ю. В. Андропов подчеркнул: «Задача состоит в том, чтобы не только увеличить производство, но и значительно поднять качество товаров народного потребления. Это касается не только легкой и местной промышленности, но также предприятий тяжелой и оборонной индустрии. К производству товаров широкого потребления должны вплотную подключиться местные партийные и советские органы».

Добротные товары населению можно дать лишь при условии жесткого соблюдения дисциплины исполнения.

«Космос-1437» в полете

20 января 1983 года в Советском Союзе произведен запуск очередного искусственного спутника Земли «Космос-1437».

На борту спутника установлена научная аппаратура, предназначенная для продолжения исследований космического пространства. Аппаратура работает нормально. Координационно-вычислительный центр ведет обработку поступающей информации.

(ТАСС).

В обкоме КПСС

Бюро обкома КПСС приняло постановление «Об инициативе коллектива бригады № 4 мартеновского цеха № 1 Кузнецкого металлургического комбината имени В. И. Ленина по повышению эффективности труда на основе укрепления производственной, технологической и трудовой дисциплины, сокращения потерь рабочего времени».

В постановлении отмечается, что в ответ на решения ноябрьского (1982 г.) Пленума ЦК КПСС коллектив сквозной бригады № 4 мартеновского цеха № 1 (начальник смены А. С. Баталов, партгрупорг А. М. Черешнев, профгрупорг Л. Н. Киреев, групкомсорг А. С. Седайкин) Кузнецкого металлургического комбината, горячо поддержав почин москвичей, решил направить усилия на улучшение организации труда, борьбу с бесхозяйственностью, нарушениями государственной, производственной и трудовой дисциплины, аморальными проступками и обязался отработать третий год пятилетки без прогулов, аварийных простоев печей, нарушений производственной и технологической дисциплины, выплавить сверх плана 1500 тонн стали, снизить окончательный брак и выпуск незаказной продукции на пять процентов, сэкономить 10 тысяч киловатт-часов электроэнергии, 500 тонн условного топлива, 50 тонн ферросплавов.

Придавая важное значение ценной инициативе кузнецких металлургов, бюро обкома КПСС одобрило инициативу этой бригады по повышению эффективности труда на основе укрепления производственной, технологической и трудовой дисциплины, сокращения потерь рабочего времени.

Горкомам, райкомам КПСС, партийным, советским, профсоюзным и комсомольским организациям, хозяйственным руководителям предложено провести широкую разъяснительную и организаторскую работу по поддержке и распространению инициативы сталеваров Кузнецкого металлургического комбината, способствующей дальнейшему творческому развитию социалистического соревнования за достижение высоких показателей, повышению эффективности производства и качества труда, резкому сокращению непроизводительных потерь рабочего времени, повышению ответственности каждого работника за результаты коллективного труда.

Тщательно проанализировать работу бригад, участков, всех коллективов за два года пятилетки, устранить имеющиеся недостатки и создать все необходимые условия для высокопроизводительного труда на каждом рабочем месте.

Редакциям газет «Кузбасс», «Комсомолец Кузбасса», областному комитету по телевидению и радиовещанию, городским, районным и многотиражным газетам рекомендовано широко пропагандировать работу коллективов, добившихся высоких показателей в труде и не допускающих нарушений производственной и трудовой дисциплины.

На конкретных примерах показывать, какой ущерб государству наносят бесхозяйственность, нарушения государственной, производственной, технологической и трудовой дисциплины.

Дисциплина — резерв производства

Наша бригада в первом мартеновском цехе КМК обслуживает семь печей емкостью 420 тонн каждая.

В прошлом году много трудностей встретилось в работе. Значительно повысились требования к качеству выплавляемого металла, особенно рельсовой стали. Обнаружились и сложности в электроснабжении, не позволившие электросталеплавильному цеху № 2 обеспечить запланированное производство: оно было распределено между мартеновскими цехами. И, наконец, нам просто не хватало металлолома.

И все же коллектив цеха перевыполнил план года по производству стали на 19 тысяч тонн. Из них почти 17 тысяч тонн выплавлено нашей бригадой. Норма выработки по бригаде достигла 103,3 процента, что на 2,3 процента превышает среднецеховую. Что помогло нам добиться таких результатов?

В первую очередь, осуществление мероприятий технического порядка. Мы внедрили в производство стандартные шихтовые составы, обеспечили стабильную работу шиберной разливки стали. Для улучшения качества рельсового металла применили для раскисления комплексный ферросплав КВДК. Ведется большая работа по продувке металла в ковше инертными газами. Была увеличена стойкость печей, снижены аварийные простои и количество аварий.

Другой стороной дела было всколыхнуть людей, поднять в бригаде настоящее рабочее настроение. И здесь инициативу проявила наша партийная группа. В ней 32 коммуниста — пятая часть цеховой партийной организации; они трудятся на всех основных участках производства. Именно коммунисты, цеховой комитет профсоюза выступили организаторами соревнования за выплавку в год максимального количества стали на приз имени Героя Социалистического Труда К. Ф. Шабалова. Широко использовали мы и инициативу сталевара А. Д. Скурятина «Не иметь аварий и брака, обеспечивать работу печей без задержек».

Все это помогло нам обеспечить более ритмичную работу, повысить ответственность каждого за результаты труда всего коллектива. В прошлом году значительно улучшена трудовая дисциплина, снижен брак, сократились аварийные простои. В бригаде улучшился психологический климат.

Мы ознакомились с почином москвичей работать под девизом «Честь и слава — по труду», обсудили его на общем собрании. Полностью одобряем и поддерживаем этот почин.

Взвесив свои возможности, коллектив бригады взял на себя обязательство работать без нарушений трудовой и производственной дисциплины, аморальных проступков. Нас поддержали партийная и профсоюзная организации цеха. Через многотиражную газету «Металлург» наш коллектив обратился ко всем трудящимся комбината повести решительную борьбу за экономию рабочего времени, с лодырями и бракоделами. Это поможет нам в третьем году пятилетки добиться новых успехов в производстве металла, сварить стали больше и лучшего качества.

С. ХРАМЦОВ,
исполняющий обязанности начальника смены бригады № 4 мартеновского цеха № 1 КМК.

г. Новокузнецк.

ПРИМЕР ДЕЛОВОГО УЧАСТИЯ

Горняки шахтоуправления «Физкультурник» с начала месяца записали на свой сверхплановый счет 5831 тонну топлива.

Наибольший вклад в успех коллектива внесли инициаторы городского социалистического соревнования — шахтеры первого участка, руководит которым Н. С. Юхно. Дав слово выдать на-гора в течение года десять тысяч тонн угля дополнительно к государственной программе, горнорабочие очистного забоя с этого участка добыли за 19 дней января уже почти пять тысяч тонн сверхпланового топлива. Четкая организация труда, строгое соблюдение трудовой и производственной дисциплины и бережное отношение к каждой рабочей минуте стали надежными помощниками в их повседневном труде.

Хороших показателей здесь достигли все три бригады. Но лидирует сегодня бригада В. С. Шевченко, выдавшая на-гора более 1700 тонн сверхпланового угля. Немногим отстали от нее и бригады, возглавляемые К. Г. Султановым и Г. Н. Осиповым. Горняки твердо держат данное ими слово, стабильно идут с опережением графика работ. Своим ударным трудом они задают тон в социалистическом соревновании на предприятии, показывают добрый пример делового настроя всех звеньев производства.

С. ЧУВАШОВ.

г. Анжеро-Судженск.

XI ПЯТИЛЕТКА — ГОД ТРЕТИЙ

Вскрыша с опережением

На сутки быстрее выполняют план каждой недели горняки разреза «Томусинский». Речь идет о вскрыше на железнодорожный транспорт, которая должна обеспечить предприятию свыше двух миллионов тонн угля в год.

Нынешние темпы намного выше прошлогодних январских. Прирост обусловлен активной инженерной подготовкой. Пущен новый блок-пост, на нижележащие горизонты заведены железнодорожные пути. Повысилось качество буровзрывных работ. Смежники—коллектив Междуреченского погрузочно-транспортного управления—подают в забои плановое количество думпкаров.

П. ШАБРИХИН,
корр. «Кузбасса».

г. Междуреченск.

С первых дней

Активизировали в новом году подготовку добычного фронта горняки разреза «Ольжерасский». Здесь созданы два горнотранспортных комплекса, возглавили их опытные бригадиры экскаваторщиков В. П. Зубрицкий и В. Г. Исаков. За первые две декады января эти коллективы сумели значительно опередить график. Например, лидер соревнования — бригада В. Г. Исакова, эффективно используя экскаватор ЭКГ-4,6 и закрепленный за ней автотранспорт, уже переработала свыше 90 тысяч кубометров, в том числе более четверти этого объема — сверх плана.

Слаженная работа горняков и автомобилистов позволила предприятию в целом записать на сверхплановый счет столько горной массы, сколько всего может выдать за это время еще один экскаватор.

В. СОКОЛОВ.

г. Кемерово.

Главное — культура земледелия

Труженики совхоза «Кубитетский» в третьем году пятилетки планируют значительно увеличить производство продукции полей и ферм.

За счет повышения культуры земледелия на 1200 тонн больше плана будет заготовлено кормов. На этой основе животноводы совхоза рассчитывают получить от каждой коровы на 170 килограммов молока больше прошлогоднего и увеличить его производство на 292 тонны. Досрочно справиться с напряженным планом продажи мяса государству решили скотники хозяйства — довести ежесуточные привесы животных до 420 граммов. Это, по подсчетам совхозных специалистов, даст возможность произвести 1 100 тонн мяса — на 62 тонны больше, чем в 1982 году.

Внедрение бригадной формы работы, совершенствование технологии производства, укрепление трудовой дисциплины — все это будет способствовать росту продукции животноводства и полеводства. 22 центнера зерновых с гектара, 110 центнеров картофеля, 230—кукурузы и 250 центнеров корнеплодов с гектара — такова цель тружеников совхоза «Кубитетский» в этом году.

(Корр. «Кузбасса»).

Тяжинский район.

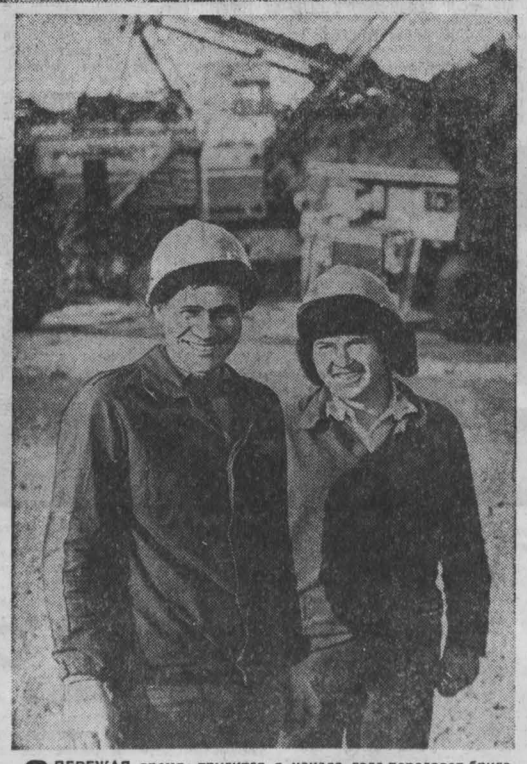

ОПЕРЕЖАЯ время, трудится с начала года передовая бригада экскаваторщиков В. Л. Григорьева с разреза имени 50-летия Октября. На экскаваторе ЭКГ-8И экипаж постоянно перекрывает норматив нагрузки на экскаватор этой марки.

НА СНИМКАХ: в забое; машинист экскаватора А. П. Татиевский со своим помощником Н. Н. Остальцевым.

г. Белово. Фото Д. Коробейникова.

Лава стала богаче

Ввести в действие 80 комплексно-механизированных забоев, на четыре больше, чем в прошлом году,—к осуществлению такой задачи приступили с первых дней года проходчики и монтажники объединения «Южкузбассуголь».

Необходимость повышения эффективности основного производства требует как своевременной подготовки очистного фронта, так и улучшения его использования. Сейчас каждая подготовленная лава «тяжелее» на 60 тысяч тонн, чем в конце минувшей пятилетки.

Это достигается улучшением планировочных решений, схем, подготовки и отработки выемочных полей.

(Корр. «Кузбасса»).

г. Новокузнецк.

У инициаторов соревнования

УВЕРЕННЫЙ СТАРТ

Впервые за последние шесть — семь лет животноводы совхоза «Угольщик» вступили в зимовку с неплохим запасом кормов. 21 центнер кормовых единиц приходится нынче на условную голову скота. Не случайно труженики здешних ферм выступили инициаторами областного соревнования за успешное проведение зимовки общественного стада. За стойловый период животноводы обязались надоить от каждой коровы 1780 килограммов молока, что на 224 килограмма больше, чем в предыдущем году.

«Угольщик» — хозяйство, специализирующееся на выращивании молодняка крупного рогатого скота. Основной показатель его работы — количество проданных совхозам и колхозам района первотелок. А покупатели — народ требовательный. Главное их условие, чтобы коровы прежде всего были высокопродуктивными. Отсюда и внимание раздою животных. Им занимаются самые опытные и добросовестные доярки из бригады А. И. Митичкиной.

Директор совхоза Г. Д. Вахонин вспоминает такой эпизод. За месяц до окончания года подсчитали: выходит эта бригада на 3900 килограммов молока от коровы. А бригадир не соглашается. Будет, говорит, четыре тысячи. Так и вышло. В среднем по бригаде надоили 4003 килограмма от коровы. Результат самой А. И. Митичкиной — 4406 килограммов. Лишь на 12 килограммов отстала от нее П. К. Авдюхина. А всего четырехтысячный рубеж преодолели семь доярок. Хозяйствам района продано 850 первотелок при плане 825.

За три месяца зимовки удалось поднять удои на 148 килограммов к уровню прошлого года. За оставшееся время дать прибавку в 76 килограммов, как считают животноводы, дело реальное. Суточные удои в среднем по совхозу составляют 6,2 килограмма — на 2,4 выше прошлогодних.

Что же послужило причиной столь резких перемен? Секретарь парткома совхоза В. А. Киселев рассказывает:

— Главное, мы организовали в прошлом году цех кормопроизводства. Собрали воедино технику, людей. Рассказали механизаторам, какие надежды возлагаются на цех. Разработали условия соревнования кормозаготовителей. Каждый знал, когда и где он будет работать, что делать. Активно использовали меры морального и материального поощрения. Словом, удалось поднять людей, заинтересовать их в конечном результате своего труда. В итоге цех оправдал все надежды.

Начальник цеха кормопроизводства С. Д. Начаркин добавляет:

— Когда у меня вся техника под руками, то я и маневрирую ею, как считаю нужным. Заготовка кормов велась равномерно, без авралов, в лучшие сроки.

1600 тонн сена, 4,8 тысячи тонн сенажа, около 14 тысяч тонн силоса и 470 тонн витаминной травяной муки заготовлено для общественного стада. С 60 гектаров получили почти по 300 центнеров корнеплодов.

Вовремя позаботились и о подготовке помещений к зиме. Фермы в совхозе в основном старые. Средств механизации труда, кроме молокопроводов, нет. Однако в хорошо отремонтированных помещениях тепло, чисто. И настроены доярки и скотники по-деловому.

Так, верный расчет специалистов и добросовестность рядовых тружеников вывели совхоз в лидеры района по производству молока. Досрочно был выполнен прошлогодний план продажи его государству. 1270 тонн продукции ферм отправлено потребителям при плане 950 тонн.

— Хорошие работники в совхозе были всегда, — продолжает В. А. Киселев. — однако и прогульщиков хватало: не все ладилось в производстве, неудачи расхолаживали. Прочная кормовая база, а также внимание к проблемам животноводства со стороны администрации воодушевили людей.

Сделано многое. Но работы впереди непочатый край. Хотя число прогулов и снижено вдвое, их еще много для совхоза, где рабочих около 650 человек. Администрация во главе с новым директором Г. Д. Вахониным и партком знают, где им предстоит потрудиться более всего.

Немало проблем предстоит решить совхозу в ближайшие годы, чтобы прочно встать на ноги. Надо построить детский сад, школу, животноводческие помещения, жилье. Словом, забот у молодого директора, парткома, всех тружеников совхоза хватает. Но главное, по-моему, сделано. Многие из тех, кто держался долгие годы в тени, почувствовали вкус к работе в полную силу. А это уже основа для дальнейшего движения вперед.

В. ЕРМОШИН,
спец. корр. «Кузбасса».

Прокопьевский район.

ТРУДОВОЙ РИТМ ПЯТИЛЕТКИ

Подведены итоги выполнения Государственного плана экономического и социального развития СССР в 1982 году.

В сообщении ЦСУ СССР отмечается, что в 1982 году обеспечен дальнейший рост общественного производства и народного благосостояния.

По сравнению с 1981 годом национальный доход, использованный на потребление и накопление, составил 102,6 процента, производительность труда в промышленности — 102,1 процента, в сельском хозяйстве (общественное производство) — 106 процентов, в строительстве — 102 процента. Прибыль по народному хозяйству возросла на 3,5 процента. Розничный товарооборот государственной, кооперативной и колхозной торговли составил 100,3 процента; ввод в действие общей площади жилых домов — 100,5 процента. Оборот внешней торговли возрос на 8,4 процента.

Продолжалось осуществление 170 научно-технических программ. Во всех отраслях народного хозяйства внедрялись достижения науки и техники. За истекший год создано 3,5 тысячи образцов новых типов машин, оборудования, аппаратов, приборов и средств автоматизации, на промышленных предприятиях установлено более 11 тысяч механизированных поточных и автоматических линий, переведено на комплексную механизацию и автоматизацию более 5 тысяч участков, цехов, производств, создано 520 автоматизированных систем для учета, планирования и управления, в народном хозяйстве использованы 24 тысячи изобретений и почти 4 миллиона рационализаторских предложений.

Возросла эффективность производства. За счет повышения производительности общественного труда получена экономия труда 2,7 миллиона человек.

Вместе с тем темпы роста производительности труда отстают от намеченных планов, не в полной мере выполняются задания по экономии материальных ресурсов, внедрению новой техники и технологии.

Национальный доход увеличился на 12 миллиардов рублей и превысил 500 миллиардов рублей (в фактических ценах). Три четверти его использовано на потребление, а с учетом затрат на жилищное и социально-культурное строительство непосредственно на народное благосостояние направлено четыре пятых национального дохода.

Продукция промышленности возросла по сравнению с 1981 годом на 20 миллиардов рублей и превысила 723 миллиарда рублей (в оптовых ценах предприятий на 1 января 1982 года).

Объем продукции сельского хозяйства в 1982 году составил 126 миллиардов рублей, а годовой прирост — 5 миллиардов рублей.

Введено в действие основных фондов на сумму более 138 миллиардов рублей, что почти на 6 миллиардов рублей больше, чем в 1981 году.

Среднегодовая численность рабочих и служащих в народном хозяйстве увеличилась на 1,2 миллиона и составила 115,2 миллиона человек, численность колхозников, занятых в общественном хозяйстве колхозов, — 13 миллионов человек.

Как и в предыдущие годы, была обеспечена полная занятость трудоспособного населения.

Внешнеторговый оборот СССР достиг 119 миллиардов рублей. Большая его часть приходилась на социалистические государства и в первую очередь — на страны — члены Совета Экономической Взаимопомощи.

В промышленности уточненный годовой план по объему реализации продукции выполнен. Прирост производства по сравнению с 1981 годом составил 2,8 процента. Данные по отдельным отраслям промышленности приводятся ниже:

Производительность труда возросла на 2,1 процента; за счет этого получено три четверти прироста производства. Снизилась материалоемкость продукции. Увеличилась прибыль.

В соответствии с заданиями на одиннадцатую пятилетку ускоренными темпами продолжалось развитие территориально - производственных комплексов.

В промышленности улучшились технико - экономические показатели производства и качество продукции.

Доля продукции высшей категории качества в общем ее объеме превысила 15 процентов. Освоен и начат серийный выпуск более 3,5 тысячи наименований новых видов изделий.

Производство важнейших видов продукции составило: электроэнергии — 1366 миллиардов киловатт-часов; нефти (включая газовый конденсат) — 613 миллионов тонн; газа — 501 миллиард кубических метров; угля — 718 миллионов тонн; стали — 147 миллионов тонн; проката черных металлов (готового) — 102 миллиона тонн; стальных труб — 17,9 миллиона тонн; железной руды — 244 миллиона тонн; минеральных удобрений (в пересчете на 100 процентов питательных веществ) — 26,7 миллиона тонн; химических средств защиты растений (в условных единицах) — 533 тысячи тонн; серной кислоты — 23,8 миллиона тонн; синтетических смол и пластических масс — 4,1 миллиона тонн; химических волокон и нитей — 1,2 миллиона тонн; автопокрышек — 61,7 миллиона штук; синтетических моющих средств — 1,1 миллиона тонн; металлорежущих станков — на 2068 миллионов рублей; автоматических манипуляторов с программным управлением (промышленные роботы) — 5,4 тысячи штук; приборов, средств автоматизации и запасных частей к ним на 4,8 миллиарда рублей, средств вычислительной техники и запасных частей к ним — на 2,9 миллиарда рублей; нефтеаппаратуры — на 211 миллионов рублей; химического оборудования и запасных частей к нему — на 761 миллион рублей; технологического оборудования и запасных частей к нему для легкой и пищевой промышленности — на 1,5 миллиарда рублей; грузовых магистральных вагонов — 58,6 тысячи штук; автомобилей — 2173 тысячи штук, в том числе грузовых — 780 тысяч, легковых — 1307 тысяч, автобусов — 85,7 тысячи штук; тракторов — 47,9 миллиона лошадиных сил; сельскохозяйственных машин — на 3,3 миллиарда рублей; машин для животноводства и кормопроизводства — на 2,3 миллиарда рублей; зерноуборочных комбайнов — 112 тысяч штук; экскаваторов — 42,7 тысячи штук; бумаги — 5,4 миллиона тонн; цемента — 124 миллиона тонн.

Произведено тканей всех видов — 11,1 миллиарда квадратных метров; швейных изделий — на 24,1 миллиарда рублей; бельевого и верхнего трикотажа — 1,6 миллиарда штук; кожаной обуви — 730 миллионов пар; мяса — всего 15,24 миллиона тонн, в том числе промышленной выработки — 9,2 миллиона тонн; колбасных изделий — 3,1 миллиона тонн; пищевой рыбной продукции, включая рыбные консервы, — на 6,4 миллиарда рублей; животного масла — 1,3 миллиона тонн; цельномолочной продукции в пересчете на молоко — 26,4 миллиона тонн; растительного масла — 2,6 миллиона тонн; кондитерских изделий — 4,0 миллиона тонн; чая натурального — 221 тысяча тонн, консервов — 16,6 миллиарда условных банок; часов — 69,9 миллиона штук; фарфоро-фаянсовой и майоликовой посуды — на 840 миллионов рублей;

телевизоров — 8,3 миллиона штук, в том числе цветного изображения — 3,1 миллиона штук; холодильников — 5,8 миллиона штук; мебели — на 6,7 миллиарда рублей.

Перевыполнен годовой план добычи газа, угля, производства автопокрышек, металлорежущих станков, приборов, средств автоматизации и вычислительной техники, тракторов, сельскохозяйственных машин, зерноуборочных комбайнов, экскаваторов, газетной бумаги, товаров народного потребления, в том числе льняных тканей, нетканых материалов, швейных и чулочно-носочных изделий, пищевой рыбной продукции, рыбных консервов, кондитерских изделий, фарфоро - фаянсовой, майоликовой и сортовой посуды, мебели, кинородного инструмента и инвентаря.

Опережающими темпами увеличивался выпуск промышленных роботов, радиоэлектронной аппаратуры, нефте- и газопромыслового оборудования, газоперекачивающих агрегатов для магистральных газопроводов, трубоукладчиков, металлорежущих станков с программным управлением, машин и оборудования с более высокими технико-экономическими параметрами.

Вместе с тем в работе промышленности имелись недостатки. Производственные объединения и предприятия некоторых отраслей не выполнили планы по общему объему продукции, росту производительности труда, снижению себестоимости, накоплениям, задания научно-технических программ. Расширение производства ряда видов продукции сдерживалось из-за недостатков в организации труда, материально-технического снабжения, неритмичной работы транспорта, перебоев в энергоснабжении предприятий в отдельных районах страны.

Не выполнен план производства годового проката черных металлов, минеральных удобрений, кузнечно-прессовых машин, грузовых вагонов, деловой древесины, цемента, сборного железобетона, трикотажных изделий, мяса, животного масла, холодильников, стиральных машин и некоторых других видов продукции.

Работники сельского хозяйства, выполняя решения майского (1982 г.) Пленума ЦК КПСС, в сложных погодных условиях истекшего года, опираясь на возросшую материально - техническую базу, добились роста производства многих видов продукции.

Заметно увеличился против 1981 года сбор зерновых.

Государственные ресурсы зерна полностью обеспечивают снабжение населения страны хлебом и хлебопродуктами.

Производство хлопка-сырца составило 9,3 миллиона тонн. Хлопкоробы Узбекской ССР успешно выполнили социалистические обязательства и продали государству более 6 миллионов тонн сырца.

Собрано 71 миллион тонн сахарной свеклы (фабричной), 5,3 миллиона тонн подсолнечника, 78 миллионов тонн картофеля, 29 миллионов тонн овощей, 18 миллионов тонн фруктов и винограда. Значительных успехов добились чаеводы Грузинской ССР, виноградари Молдавской ССР, виноградари, овощеводы и садоводы Азербайджанской ССР.

Возросли запасы кормов для животноводства.

Колхозы и совхозы готовят семена для весеннего сева, проводят ремонт техники, влагозарядковые поливы, вывозят удобрения. Вместе с тем в ряде хозяйств эти работы ведутся медленно.

Производство продуктов животноводства характеризуется следующими данными: мясо (в убойном весе) — 15,24 миллиона тонн; молоко — 90,1 миллиона тонн; яйца — 72,1 миллиарда штук; шерсть (в физическом весе) — 450 тысяч тонн.

План закупок яиц перевыполнен, молока, скота и птицы — недовыполнен.

Валовой доход колхозов составил 21,3 миллиарда рублей и превысил уровень 1981 года.

Развивалась агропромышленная интеграция и межхозяйственная кооперация. В целях улучшения управления сельским хозяйством и связанных с ним отраслей создаются районные и областные агропромышленные объединения.

Увеличилось производство сельскохозяйственной продукции в подсобных хозяйствах промышленных, строительных и других предприятий и организаций, а также в личных подсобных хозяйствах населения. Расширяется практика откорма скота и закупок молока по договорам колхозов и совхозов с гражданами.

На развитие отраслей агропромышленного комплекса направлено около 45 миллиардов рублей капитальных вложений, в том числе сельского хозяйства — 37,4 миллиарда рублей, из них на строительство производственных объектов этой отрасли — около 31 миллиарда рублей.

Сельскому хозяйству поставлено 268 тысяч грузовых и специализированных автомобилей, 349 тысяч тракторов суммарной мощностью 29 миллионов лошадиных сил, 111 тысяч зерноуборочных, 12 тысяч картофелеуборочных, 44 тысячи силосоуборочных комбайнов, 9 тысяч свеклоуборочных и 9,8 тысячи хлопкоуборочных машин, 85 тысяч косилок тракторных, 31 тысяча пресс-подборщиков, 3,4 тысячи агрегатов для приготовления витаминной травяной муки, 16,4 тысячи дождевальных машин и установок, много другой техники.

Поставлено (в пересчете на 100 процентов питательных веществ): минеральных удобрений — 20,1 миллиона тонн, или на 0,9 миллиона тонн больше, чем в 1981 году, химических кормовых добавок — 609 тысяч тонн.

План поставки основных видов техники химических кормовых добавок выполнен.

Грузооборот всех видов транспорта (включая газопроводный транспорт Мингазпрома) в 1982 году составил 7,1 триллиона тонно-километров и увеличился против 1981 года на 1,2 процента. Пассажирооборот достиг 941 миллиарда пассажиро-километров и возрос на 1,5 процента.

В то же время, отмечается в сообщении ЦСУ СССР, на отдельных видах транспорта имеются значительные порожние пробеги и сверхнормативные простои под грузовыми операциями.

Предприятиями связи выполнен план объема продукции и достигнут ее прирост на 5 процентов.

В 1982 году в строй действующих вступило около 200 новых государственных промышленных предприятий. В широких масштабах осуществлялись реконструкция и техническое перевооружение действующих предприятий. Сдано в эксплуатацию большое число жилых домов, школ, больниц, дошкольных учреждений, предприятий бытового обслуживания населения и других объектов социально-культурного назначения.

В электроэнергетике введены мощности на 9,5 миллиона киловатт. Вступили в строй Смоленская и Южно-Украинская АЭС, Зуевская ГРЭС № 2 в Донецкой области, Киевская ТЭЦ № 6, Колымская ГЭС в Магаданской области, Шамхорская в Азербайджанской ССР.

В нефтеперерабатывающей и нефтехимической промышленности введен Ачинский нефтеперерабатывающий завод в Красноярском крае; увеличены мощности по производству изопрена, этилена, синтетического каучука, автомобильных шин и другой продукции.

В газовой промышленности приняты в эксплуатацию участки газопроводов общей протяженностью более 9 тысяч километров.

В угольной промышленности вошли в строй разрез «Павловский» № 2 в Приморском крае, шахты «Западно-Донбасская» № 21/22 в Днепропетровской области, «Березовская» в Тульской области; возросли мощности на ряде действующих шахт и разрезов.

В черной металлургии вступили в строй первая очередь Костомукшского горно-обогатительного комбината в Карельской АССР и Оскольского электрометаллургического комбината имени Л. И. Брежнева. Введены в строй крупные мощности по добыче железной руды и производству концентрата на Ирбинском руднике в Красноярском крае; конвертерный цех на Днепропетровском металлургическом заводе в Днепродзержинске, комплекс по выпуску белой жести на Карагандинском металлургическом комбинате.

В цветной металлургии увеличены мощности ряда действующих предприятий.

В машиностроении вошли в строй действующих Новгородский арматурный завод, Винницкий завод приборов газового анализа с опытным производством; введены мощности по производству металлорежущих станков, кузнечно-прессовых машин, грузовых автомобилей, подшипников качения.

В лесной, деревообрабатывающей и целлюлозно-бумажной промышленности вступили в строй Ленинградская картонная фабрика и Киевский картонно-бумажный комбинат.

В легкой промышленности введены в действие мощности по производству швейных изделий, верхнего трикотажа, кожаной обуви. На действующих предприятиях установлено большое количество прядильных веретен и ткацких станков.

На Байкало-Амурской железнодорожной магистрали сдан в постоянную эксплуатацию участок Ургал-Постышево протяженностью 303 километра.

В отраслях агропромышленного комплекса введены в действие мощности по производству минеральных удобрений и сырья из них, тракторов, сельскохозяйственных машин и запасных частей к ним, машин и оборудования для животноводства и кормопроизводства, кормовых дрожжей. Увеличены мощности по выпуску кондитерских изделий, растительного масла, мяса, цельномолочной продукции, сыра и др.

В сельском хозяйстве завершено строительство животноводческих помещений, механизированных ферм и комплексов для содержания скота на 8,1 миллиона мест и помещений для птицы — на 11 миллионов мест, птицефабрик — на 4,6 миллиона кур-несушек и мясного направления — на 117 миллионов голов птицы в год, силосных и сенажных сооружений емкостью 34 миллиона кубических метров, элеваторов, комбикормовых предприятий.

Приняты в эксплуатацию 640 тысяч гектаров орошаемых и около 700 тысяч гектаров осушенных земель. Обводнено 4 миллиона гектаров пастбищ.

Капитальные вложения в народное хозяйство за счет всех источников финансирования превысили 141 миллиард рублей.

Несколько сократился размер незавершенного строительства по отношению к годовому объему капитальных вложений.

Производительность труда возросла на 2 процента.

Продолжалось внедрение прогрессивных методов организации строительства и производства работ; получил дальнейшее распространение комплектно-блочный метод. Расширилось применение эффективных конструкций и материалов.

В 1982 году продолжалось осуществление запланированных на одиннадцатую пятилетку мероприятий по социальному развитию и повышению народного благосостояния.

Среднемесячная денежная заработная плата рабочих и служащих в народном хозяйстве составила 177,3 рубля против 172,5 рубля в 1981 году.

Оплата труда колхозников возросла на 4 процента.

Население получило из общественных фондов потребления выплат и льгот на сумму 128 миллиардов рублей, или на 5,8 миллиарда рублей больше, чем в 1981 году. С учетом этих выплат и льгот заработная плата рабочих и служащих увеличилась с 239 рублей до 246 рублей в месяц.

Во всех отраслях народного хозяйства осуществлялись меры по охране и улучшению условий труда, более полному использованию рабочего времени.

Проводились мероприятия по усилению государственной помощи семьям, имеющим детей.

Трудящиеся увеличили свои вклады в сберегательные кассы на 8,5 миллиарда рублей.

Розничный товарооборот государственной, кооперативной и колхозной торговли превысил 304 миллиарда рублей.

При увеличении товарооборота возрастающий спрос населения на некоторые продовольственные и промышленные товары удовлетворялся еще не полностью.

Объем реализации бытовых услуг, оказываемых населению, по сравнению с 1981 годом возрос на 4,7 процента, в том числе в сельской местности на 4,2 процента. Вместе с тем план не выполнен.

Обеспечивалась устойчивость денежного обращения.

За счет всех источников финансирования построено 2 миллиона новых благоустроенных квартир общей площадью около 107 миллионов квадратных метров, в том числе в сельской местности — около 32 миллионов квадратных метров. Жилищные условия улучшены примерно 10 миллионам человек.

Выполнялась намеченная программа охраны природы. Государственные капитальные вложения на эти цели составили 1,8 миллиарда рублей. Осуществлялись мероприятия по оздоровлению воздушного бассейна городов и промышленных центров и охране водных бассейнов.

Дальнейшее развитие получили народное образование, наука и культура. Различными видами обучения охвачено свыше 103 миллионов человек. В 1982 году 5 миллионов юношей и девушек получили среднее образование, при этом 1,3 миллиона человек — без отрыва от производства.

Численность научных работников составила 1,4 миллиона человек.

В 1982 году в народное хозяйство направлено 2,1 миллиона специалистов, в том числе 0,8 миллиона с высшим образованием и 1,3 миллиона со средним специальным образованием.

Профессионально - техническими учебными заведениями за год подготовлено около 2,6 миллиона молодых квалифицированных рабочих и принято в них около 3 миллионов человек, в том числе в средние профессионально - технические училища — более 900 тысяч человек.

Расширились медицинское обслуживание и организованный отдых населения. Численность врачей всех специальностей возросла на 33 тысячи и достигла 1066 тысяч человек.

Увеличилось на 48 тысяч число мест в санаториях, пансионатах, домах и базах отдыха, на туристских базах. В этих учреждениях лечились и отдыхали 60 миллионов трудящихся и членов их семей.

Численность населения Советского Союза на 1 января 1983 года составила 271,2 миллиона человек.

(ТАСС).

УСПЕШНО завершил второй год пятилетки коллектив ордена Трудового Красного Знамени шахты «Капитальная». Большая заслуга в этом не только проходческих и добычных бригад, но и руководителей смен.

Хорошо работает коллектив и в третьем году пятилетки.

НА СНИМКЕ: начальники смен шахты «Капитальная» В. А. Кутейкин, Ф. Н. Юртайкин, А. М. Воробьев.

Фото Г. Нефедова.

г. Осинники.

Заказы для села

НУЖНА ПОМОЩЬ ЗАВОДОВ

Ежегодно по просьбе совхозов и колхозов промышленным предприятиям доводят задания по производству запасных частей и нестандартного оборудования для машин и агрегатов. Это вызвано тем, что норматив расхода деталей по автомобилям удовлетворяется централизованными поставками всего на 40 процентов, по тракторам отдельных марок — до 70.

Надо ли доказывать, что огромными потерями продукции оборачивается простой трактора К-700 из-за копеечной детали — резинового уплотнительного кольца? К сожалению, надо. Есть в Ленинске-Кузнецком завод «Красный Октябрь». Коллектив его известен своими трудовыми успехами. Однако сельским механизаторам завод больше известен тем, что исправно принимает к исполнению заказы села на кольца и прокладки и также исправно не выполняет эти заказы.

Постоянно срывают поставки деталей Киселевский и Анжерский машзаводы. За 1982 год ни одной детали не поставил селу Беловский цинковый завод. До сих пор не изготовил оборудование для Заринского свинокомплекса Новокузнецкий завод резервуарных металлоконструкций.

Из заказанного на 620 тысяч рублей совхозы и колхозы к концу прошлого года дождались деталей на сумму лишь около ста тысяч рублей.

Понятно, у заводчан есть свои трудности, но вот же с пониманием относятся к заказам села коллективы кемеровского завода «Автоагрегат», Юргинского машзавода, новокузнецкого «Сантехлит», калтанского завода котельно - вспомогательного оборудования.

В. СИДОРОВ,
заместитель начальника областного управления сельского хозяйства.

ПРОГУЛЬЩИКАМ НЕ ДАВАТЬ СПУСКА

В минувшем году передовая доярка нашего совхоза «Победитель» Валентина Степановна Дорош получила от каждой коровы своей группы по 3342 килограмма молока. Средний удой по совхозу составил 2271 килограмм. Разница, как видите, очень велика. А ведь коровы В. Дорош стояли в тех же помещениях, получали те же корма, что и другие.

Кое-кто может сказать, что коровы у Дорош лучше. Разумеется, но никто их ей специально не подбирал. Она их взяла из общего стада, как и другие доярки, но больше других заботилась о животных. Имея большой опыт, Валентина Степановна не зазнается, а учится у лучших животноводов района.

К сожалению, у нас в совхозе еще немало таких доярок, которые забывают о своем рабочем долге, пьянствуют, опаздывают на работу или вообще прогуливают. Именно по их вине после каждой выдачи заработной платы в зимние дни общий суточный удой молока по хозяйству снижается на три—четыре центнера. Уходит целая неделя на то, чтобы восстановить продуктивность стада на прежнем уровне. При этом из-за перебоев в кормлении, поении и доении скот быстрее, чем положено по зоотехническим нормам, изнашивается и выбраковывается.

А ведь выращивание каждой коровы обходится сегодня по хозяйству в 350—400 и более рублей. Закуп племенного молодняка вдвое дороже. Следовательно, прогулы на молочной ферме приносят не только прямые потери, но и подрывают сами основы продуктивного стада.

В 1981 году, например, наш совхоз вынужден был закупить более 200 племенных телок. Из них создана племенная Чистопольская молочная ферма. В минувшем году удои здесь достигли 2714 килограммов молока в среднем от коровы. А на следующий год коллектив животноводов этой фабрики думает выйти на рубеж 3000 килограммов. Ведь наибольшей продуктивности молочный скот достигает к третьей—четвертой лактации. Таковы возможности нашего скота и нашей кормовой базы. Хотя и на Чистопольской ферме эти возможности далеко не полностью исчерпаны. Правда, дисциплина здесь отличная. Но путь к ней был не легок. На ферме удвоили нагрузку на доярку, нерадивых работниц перевели на менее ответственные участки.

В минувшем году уже в целом по совхозу результаты работы животноводов заметно улучшились. Скажем, выход телят с 15 увеличился до 86 в расчете на сто коров.

Но и прибавка продуктивности скота, и более высокие показатели воспроизводства стада связаны больше не с работой по укреплению трудовой дисциплины, а с большими капитальными вложениями в ремонт стада. И мы не уверены, что на следующий год будем наращивать производство молока в совхозе. Дело в том, что дисциплина среди животноводов остается низкой. Особенно страдает скот от прогульщиков в первой бригаде центральной фермы, где больше всего выпивох.

В минувшем году наш совхоз не оплатил продукцией более миллиона производственных затрат. И можно прямо сказать: эти убытки лежат на совести тех, кто прогуливает, портит скот, ломает в пьяном виде машины, кто засыпает на поле, когда надо готовить пашню к севу.

Нельзя сказать, что у нас в совхозе никто не борется с прогульщиками и пьяницами. Работают у нас женсоветы, товарищеские суды, нарушителей дисциплины разбирают на заседаниях рабочего комитета, на собраниях. Но результаты этой работы невелики. Нередко после такого разбирательства люди снова не выходят на работу, хотя давали самое-самое последнее слово не нарушать дисциплину.

Очень большой вред наносят пьяницы совхозному производству, но особенно они нетерпимы в животноводстве, где после каждого прогула остаются тяжелые последствия. Потому здесь и больше всего проводится разных собраний, совещаний, увещеваний. Но сколько можно убеждать, уговаривать людей. Не пора ли ужесточить требования к прогульщикам, тунеядцам? Почему люди, которые практически дают обществу меньше, иногда приносят больше вреда, чем пользы, наделяются равными со всеми благами? Иногда у них даже зарплата не ниже, чем у старательных работников, за спиной которых они живут. Они и пенсию такую же получают, как хорошие работники. И нередко даже подтрунивают над теми, кто работает хорошо.

Мы понимаем, что общество наше гуманно. Но, думается, гуманизм наш должен быть требовательным.

В. МАРАЛОВА, В. ЕРМОЛАЕВА, доярки;
А. БОТАЛОВА, бригадир Чистопольской фермы, кавалер ордена Трудового Красного Знамени;
В. БАРАБАШЕВ,
главный зоотехник.

Мариинский район.

ПИСЬМА О ДИСЦИПЛИНЕ

НАВЕСТИ ПОРЯДОК

Понадобилось мне как-то обратиться в ЖЭК № 4 управления жилищного хозяйства починить кран на кухне. Но работает контора с девяти утра до шести вечера, и обеденный перерыв — с часу до двух. Пришлось отпрашиваться с работы. На другой день сидела дома — ждала слесаря. Не пришел. Еще раз в ЖЭК ходила и ждала слесаря. Сколько времени потеряно!

И если б только у меня одной. Мои коллеги то и дело во время работы бегут кто на примерку платья в ателье, кто сдать в ремонт телевизор, кто еще куда.

Считаю, пора от слов перейти к делу. В субботние и воскресные дни коммунальные и бытовые учреждения должны быть открыты.

Л. НИКИФОРОВА.
г. Кемерово.

Как быть со школьниками?

«Дисциплина начинается с поведения каждого человека еще в школьные годы», — такими словами открыл собрание родителей директор кемеровской средней школы № 1, заслуженный учитель школы РСФСР В. А. Павловский. Он напомнил присутствующим статью Конституции СССР о родительских обязанностях в воспитании детей. Многие, к сожалению, забывают об этом.

Давно позади зимние каникулы, а некоторые учащиеся все еще путешествуют вместе с родителями. Есть группа ребят, систематически опаздывающих. Провели рейд по вечерним улицам города, и выяснилось: школьники гуляют после десяти часов вечера. Режим — основа воспитания дисциплинированности с малых лет — на совести родителей.

Т. АЛЕКСЕЕВА.
г. Кемерово.

КОГО МОЖЕТ ПОРАДОВАТЬ ПРОГУЛЬЩИК?

Политические беседы

Недавно довелось выступать перед строителями в Новокузнецке. Собралось в вагончике-бытовке в обеденный перерыв человек тридцать. Тесно, сесть негде, а лекцию, чувствую, послушать хотят, хорошо бы о международном положении. Но и об идеологической борьбе слушали внимательно, с интересом. (Как нужны, как ценны для лектора такие встречи!) Вот только времени в обрез, проговорил от силы минут тридцать, закончил положением о том, что лучшее, самое надежное, не однажды испытанное средство сорвать агрессивные планы классовых противников и отстоять мир — это наш труд, дисциплинированный и добросовестный.

Вспомнил Маяковского: «Каждый прогул радость врагу, а герой труда — для буржуев удар». Когда расходились, кто-то громко спросил: «Так кто у нас в новом году уже доставил радость врагу? Зимников? Егоров?». «Нет, — отвечают, — Егоров — по врагу удар! Салмин больше всех порадовал: два дня кряду прогулял». Словом, восприняли агитационный афоризм Маяковского, как мне показалось, получше-ливо.

И вот что подумалось. Все ли сегодня понимают, осознают связь между негативными явлениями нашей жизни и антисоветской политикой империалистических кругов Запада? Достаточно ли мы разъясняем, показываем эту связь? Почему в работе с людьми — в беседах, лекциях, на собраниях — избегаем пользоваться классово-определенными, обнаженными оценками при характеристике тех или иных антиобщественных поступков? Часто ли мы вообще будим политическую совесть людей?

Вот вспомнил лектор Маяковского. Так это, мол, для большей выразительности, не более: сегодня же не двадцатые годы и не тридцатые. Сегодня восьмидесятые, мы сильны и уверены в своих силах. В нашем обществе давно нет такого класса, который был бы заинтересован в реставрации капитализма.

Есть международный империализм с его агрессивными блоками и подрывными службами, но это далеко, откровенно сказать — с трудом даже верится в реальность внешней опасности. А если она и существует, то ведь мы так могучи! Партия и правительство обеспечивают нам мир и покой, у нас славные Вооруженные Силы.

И потом, какая связь может существовать между каким-нибудь прогульщиком Сидоровым (пусть даже и злостным), стяжателем Петровым и тем же блоком НАТО? Один просто лодырь (наш лодырь!), другой обыкновенный мещанин (наш опять-таки!). Незрелые, конечно, люди, но не клеймить же их пособниками империализма. Доведется, тот же Сидоров, да и Петров, может быть, грудью встанут... Натяжки все это: «каждый прогул радость врагу». Хлесткая рифма, пропагандистский экспонат!

Вот так, или примерно так, рассуждают некоторые по поводу классовых оценок разного рода антиобщественных явлений и людей, носителей этих явлений. Устарели, дескать, такие оценки, да и опасны...

Но классово-родственная связь между прогульщиком, хапугой и агрессивными империалистическими организациями, пусть хоть и «троюродная», но существует. Первые являют собой, своим поведением пережитки прошлого, являются, как говорил В. И. Ленин, «хранителями традиций капитализма», вторые — непосредственно сам капитализм, его охранительные органы. Это во-первых. Во-вторых, одни бессознательно, другие сознательно, целенаправленно, но вместе подрывают экономический потенциал Советского государства. Сидоров и Петров, может быть, и знать ничего не знают, скажем, о мистере У. Кейси (директоре американского ЦРУ) или о мистере Ч. Уике (директоре ЮСИА), но те-то о них, как о социальных типах нашего общества, осведомлены наверняка. В расчете на лодырей, тунеядцев, расхитителей и бюрократов в недрах подрывных пропагандистских и диверсионных служб Запада давно разрабатываются и запускаются в оборот специальные проекты и программы: для сидоровых, например, радиопередачи «о праве личности на абсолютную свободу», для петровых — о прелестях «свободного предпринимательства» и «американского образа жизни».

Вполне возможно, что ни Сидоров, ни Петров не слушали подобных радиопрограмм. Но для ЦРУ и ЮСИА такие передачи и не самоцель, для них ведь важно в конце концов, чтобы один не работал, а другой растаскивал, к примеру, дефицитные материалы, чтобы оба наносили так или иначе ущерб «коммунистическому режиму». А уж они — мистеры У. Кейси и Ч. Уик — члены «дружной команды» Рейгана со своей стороны сделают все, чтобы обессилить этот «режим» гонкой вооружений, разными запретами и диверсиями, разнузданной антисоветской пропагандой.

Один из таких же заявил как-то, что нашему народному хозяйству будто бы уже «свойственны некоторые фундаментальные, систематические провалы: в отношении уровня производства, в сельскохозяйственном секторе». А сам главарь «команды» самоуверенно заверил своих хозяев, что «Запад переживет коммунизм». «Мы спишем его, — заявил он, — как печальную, неестественную главу в истории человечества». Разумеется, это бред, но за ним реальная подготовка к ядерному удару «с целью уничтожения военной и политической структуры СССР».

Теперь приведу некоторые факты, публиковавшиеся в нашей областной печати. За прошлый год падеж крупного рогатого скота в области достиг почти 40 тысяч голов, свиней — 65 тысяч. Кому от этого выгода? Кому на радость 30 тысяч рабочих-угольщиков, провольнявших в прошлом году 140 тысяч дней в условиях острого дефицита трудовых ресурсов? А многие — свыше 10 тысяч — не только прогуляли, нанесли производству экономический ущерб, но еще и попали в медвытрезвители, совершили уголовные преступления. За полтора года область из-за подобной безответственности недодала продукции на 280 млн. рублей.

Таковы некоторые потери, наталкивающие кое-кого (видимо, не без участия тех же «радиоголосов») уже на принципиальный вопрос: да может ли быть иначе? И в этом тоже надо видеть объективно-подрывной характер поведения прогульщиков-пьяниц и хапуг всех мастей и калибров. Подрывается не только нравственность, на что мы чаще всего обращаем внимание, деформируется мировоззрение, разрушается вера в жизнеспособность наших идеалов.

Без понимания этой связи нет полноценного классового мировоззрения, а следовательно, и не может быть до конца принципиальной борьбы с негативными явлениями нашей жизни. Однако мало понимать, партия призывает решительно действовать, сообща вести борьбу за искоренение всех враждебных социализму, уродливых пережитков прошлого, против любых нарушений партийной, государственной и трудовой дисциплины, против «тех горсток, групп, слоев рабочих, — как говорил В. И. Ленин, — которые упорно держатся традиций (привычек) капитализма и продолжают смотреть на Советское государство по-прежнему: дать «ему» работы поменьше и похуже, — содрать с «него» денег побольше...».

Именно сообща, прежде всего трудовыми коллективами, как решили после ноябрьского (1982 г.) Пленума ЦК КПСС на многих предприятиях страны. Кстати, большинство опрошенных рабочих считают наиболее эффективным средством — осуждение нарушителей дисциплины именно в коллективе. Двадцать процентов высказываются за лишение премий, тринадцатой зарплаты и т. д., восемь процентов — за сообщение в газете или на доске объявлений, семь — за проработку в общественных организациях. Наименее эффективным признается административное взыскание: чуть больше шести процентов. Правда, встречаются коллективы, где давно возобладала атмосфера круговой поруки, где без радикального вмешательства извне, видимо, дела не поправить. Но в массе своей наши коллективы здоровы, сознают всю ответственность нынешнего политического момента. Поменьше бы только упования на законы, побольше гражданской активности. Как отмечал еще В. И. Ленин, законы и пропаганда дадут нужный результат, «если сама народная масса помогает».

В самом деле, разве только законы определяли дисциплину трудовых коллективов прежних десятилетий? Обостренная гражданская, классовая совесть наших отцов и матерей, их непримиримость к лодырям, расхитителям и пьяницам. Они и сегодня неравнодушны: возмущаются, пишут, требуют. Прогульщик и хапуга их не просто возмущают, а глубоко оскорбляют их дела, их память, память тех, кого нет давно в живых, кто погиб в классовой борьбе, защищая Советскую власть. Лодыри, пьяницы, несуны и везуны оскорбляют всех нас: ведь они пытаются жить за счет богатства, созданного борьбой и трудом всех советских поколений. Они безразлично (если не цинично) относятся к тому, что во все времена составляло основной смысл труда советского человека, человека-патриота — к укреплению могущества социалистической Родины.

Надо действовать и помнить, что В. И. Ленин рассчитывал и на нас, живущих в развитом социалистическом обществе, когда сказал: «Мы будем работать, чтобы вытравить прочнейшее правило: «каждый за себя, один бог за всех...». Мы будем работать, чтобы внедрить в сознание, в привычку, в повседневный обиход масс правило: «все за одного и один за всех...», чтобы вводить постепенно, но неуклонно коммунистическую дисциплину и коммунистический труд».

В. ЛИТОВЧЕНКО,
лектор областной организации общества «Знание», кандидат философских наук.
г. Кемерово.

ТВ

23, ВОСКРЕСЕНЬЕ

I ПРОГРАММА. **Передачи ЦТ.** 8.00 «Время». 8.35 «На зарядку становись!». 8.50 «Играет духовой оркестр». Телевизионный смотр-конкурс. Выступает духовой оркестр Дома культуры строителей «Новатор» г. Москвы. 9.05 «Будильник». 9.35 «Служу Советскому Союзу!». 10.35 «Здоровье». Научно популярная программа. 11.20 «Утренняя почта». 11.50 «Встречи на советской земле». 12.05 «Сельский час». 13.05 «Музыкальный киоск». 13.35 Чемпионат Европы по конькобежному спорту. Женщины. 14.00 «Балерина Галина Мезенцева». Премьера фильма концерта. 15.15 А. Н. Островский. «Доходное место». Фильм-спектакль. 17.50 Мультфильм. 18.00 «Международная панорама». 18.45 Фильм — детям. «Веселые истории». 20.00 «Клуб путешественников». 21.00 «Время». 21.35 Вечер в Большом театре Союза ССР, посвященный 100-летию со дня рождения А. Н. Толстого. 23.00—23.10 Новости. II ПРОГРАММА. **Кемерово.** 11.00 «Шутить изволите». Молодежная программа. 12.25 Киножурнал. 12.35 «Вечный огонь интернационализма». Группа Р. Зорге. Передача 2-я. 13.20 Концерт артистов театра оперетты Кузбасса. **Перерыв до 15.20. Передачи ЦТ.** 15.20 «Звени, комус». Фильм-концерт. 15.45 «Рожденная революцией». Художественный телефильм, фильм 9-й. «Последняя встреча». 17.10 «Музыка телеэкрана». 19.00 «На земле, в небесах и на море». 19.30 «Рассказывают наши корреспонденты». 20.00 «Спокойной ночи, малыши!». 20.15 Чемпионат СССР по баскетболу Мужчины. «Динамо» (Москва) — «Жальгирис». 21.00 «Время». 21.35 «Водопад памяти». Документальный телефильм. 21.45 Чемпионат СССР по хоккею. «Динамо» (Москва) — «Сокол». 2-й и 3-й периоды. В перерыве (22.15) и по окончании (23.15) — международный турнир по фехтованию «Московская сабля». 23.30—24.00 Кубок обладателей кубков по гандболу. Мужчины. СКА (Минск) — «ТВ-Гроссвальштадт» (ФРГ).

24, ПОНЕДЕЛЬНИК

I ПРОГРАММА. **Кемерово.** 18.00 «Фестиваль городов Кузбасса». Юрга. 19.05 «Связь времен». Документальный фильм. 19.15 «На своей земле». Программа для тружеников села. 20.00 Для детей. «Лесные сказки». Телевизионный спектакль. «Необычайное происшествие». 20.35 «День за днем». 20.50 «Горчичник». Сатирическое обозрение. 21.10 «Василий и Василиса». Художественный фильм. 22.40—23.25 У нас в гостях лауреат премии московского комсомола Елена Камбурова.

Р

23, ВОСКРЕСЕНЬЕ

8.40 Программа передач. Погода. 8.43 Обзор газеты «Кузбасс». 8.50 Музыкальный антракт. 8.50 Погода. 12.15 Радиопрограмма «Молодость Кузбасса». 17.30 Радиогазета «Рабочий меридиан».

24, ПОНЕДЕЛЬНИК

6.40 Программа передач. Погода. 6.43 Передача «Не надеясь на подрядчика». Об инициативе коллектива строителей шахты «Северная». 7.50 Объявления (по горсети). 7.58 Погода. 11.15 Литературная передача. В. Куропатов. «Обман природы». Рассказ. 18.15 Передача «Виновата ли вера?». О судебном процессе над руководителями секты христиан-баптистов, нарушающими советские законы (повторно). 18.40 Новости Кузбасса. 18.55 Погода. Программа передач на вторник, 25 января.

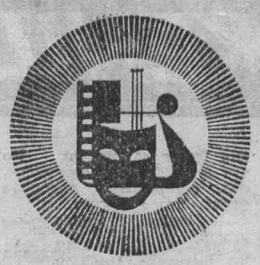

ТЕАТР ДРАМЫ. ОТЕЛЛО. Начало в 19 час.

ТЕАТР ОПЕРЕТТЫ. КОРОЛЬ НА ЧЕТВЕРКУ С МИНУСОМ. Начало в 12 час., ВСЕ НАЧИНАЕТСЯ С ЛЮБВИ — в 19 час. 30 мин. 25 января. ВСТРЕЧА С ГЕРОЯМИ ПОПУЛЯРНЫХ ОПЕРЕТТ. Участвуют ведущие солисты и оркестр театра. По окончании — танцевальная программа.

ФИЛАРМОНИЯ. Большой зал. СИМФОНИЧЕСКИЙ ОРКЕСТР КУЗБАССА. Солистка — заслуженная артистка РСФСР, лауреат международных конкурсов МАРГАРИТА ФЕДОРОВА (фортепиано). Начало в 19 час. 30 мин. (действительны абонементы № 7 и 8).

ЦИРК. Впервые в Кемерове. ИНДИЙСКИЕ ОБЕЗЬЯНЫ. Дрессировщица ЛИЛИЯ РАЗУВАЕВА при участии мастеров советского цирка. Начало в 12 час., 15 час. 30 мин. и 19 час. 30 мин.

ДОМ КИНО «МОСКВА». Большой зал. Новый цветной художественный фильм ЗЕРКАЛО ТРЕСНУЛО (10, 12, 14, 16, 18, 19-50, 21-40). **Малый зал.** Хроникальный фильм ЛЕНИН И ВРЕМЯ (12, 18-30). Художественные фильмы: Я—ХОРТИЦА (10, 15). ДА ЗДРАВСТВУЕТ МЕКСИКА! (13, 16-30, 19-30, 21-20).

«ЮБИЛЕЙНЫЙ». ДОРОГИЕ МОИ МОСКВИЧИ (10). Цветные художественные фильмы: ЧЕЛОВЕК НА КОЛЕНЯХ (14, 18, 20). УРАГАН (12, 16, 21-50).

«КОСМОС». ДОРОГОЙ МАЛЬЧИК (14). Новый художественный фильм МАТЬ МАРИЯ (10, 12, 16, 18, 20, 21-40). Новые цветные художественные фильмы: ЗА СЧАСТЬЕМ (11, 15, 19). ШЛЯГЕР ЭТОГО ЛЕТА (9, 13, 17, 21).

«ПИОНЕР». ПОЛОСАТЫЙ РЕЙС (10, 11-50, 13-40, 15-30). ОТЦЫ И ДЕДЫ (17-20, 19-10, 21).

«ОКТЯБРЬ». ХО-ХО-ХО (15). ЧЕТЫРЕ МУШКЕТЕРА, две серии (12, 17, 20).

«МЕТАЛЛУРГ». АРАБСКИЕ ПРИКЛЮЧЕНИЯ (14). ИЗБАВЛЕНИЕ, две серии (16, 19).

«ПРОГРЕСС». ПРО БОЛЬШИХ И МАЛЕНЬКИХ (10, 15). ПРИКЛЮЧЕНИЕ АЛИ-БАБЫ И СОРОКА РАЗБОЙНИКОВ (12, 17, 20).

«ЛУЧ». ТАМ, НА НЕВЕДОМЫХ ДОРОЖКАХ (15). КРАМЕР ПРОТИВ КРАМЕРА (20). ДОЛГАЯ НОЧЬ, две серии (12, 17).

«КОМСОМОЛЕЦ». АДМИРАЛ УШАКОВ (15). ЧЕТЫРЕ МУШКЕТЕРА, две серии (17, 20).

ДК СТРОИТЕЛЕЙ. ВОТ ВЕРНЕТСЯ ПАПА (15). УКОЛ ЗОНТИКОМ (17, 19).

ДК ПРОИЗВОДСТВЕННОГО ОБЪЕДИНЕНИЯ «АЗОТ». ЛЮБИМЫЙ РАДЖА, две серии (16, 19).

ДК имени 50-летия ОКТЯБРЯ. ОТЦЫ И ДЕДЫ (13, 17, 19, 21). КАВКАЗСКАЯ ПЛЕННИЦА, ИЛИ НОВЫЕ ПРИКЛЮЧЕНИЯ ШУРИКА (15).

ДК ШАХТЕРОВ. ДЛЯ ЛЮБИТЕЛЕЙ РЕШАТЬ КРОССВОРДЫ (16, 18-30, 20-30). ВОТ ВЕРНЕТСЯ ПАПА (14).

ДК КОКСОХИМЗАВОДА. ГДЕ ТЫ ТЕПЕРЬ, МАКСИМ? (15). СВИДАНИЕ С МОЛОДОСТЬЮ (17, 19, 21).

КЛУБ ГРЭС. КОРОЛЬ И ГНОМ (13). ПРЕСТУПНЫЙ РЕПОРТАЖ, две серии (15, 18).

КЛУБ ВОГ. МЫ ЖИЛИ ПО СОСЕДСТВУ (17—с субтитрами).

24 ЯНВАРЯ

ДОМ КИНО «МОСКВА». Большой зал. Новый художественный фильм РИТМЫ ПЕСЕН, две серии (10, 12-40, 15-20, 18, 20-40). **Малый зал.** Хроникальный фильм ВОСПОМИНАНИЕ МЕНДЕЛЕЕВА (12, 18). Киносборник ХРАБРЕЦ-УДАЛЕЦ (10, 13). Кинокомедия НЕ ГОРЮЙ! (19, 21).

«ЮБИЛЕЙНЫЙ». НАСЛЕДНИЦА ПО ПРЯМОЙ (10). Новый художественный фильм РИТМЫ ПЕСЕН, две серии (12, 15, 18, 20-40).

«КОСМОС». Художественные фильмы: СИНЬОР РОБИНЗОН (9, 11, 13, 15, 17, 19, 21). БЕЗДНА, две серии (12, 15, 18, 21). КЛЮЧ БЕЗ ПРАВА ПЕРЕДАЧИ (10—для детей).

«ПИОНЕР». Киносборник мультфильмов НУ, ПОГОДИ! (10, 11-30, 14-30, 16). КРАСНЫЕ КОЛОКОЛА, две серии (18, 20-40).

«ОКТЯБРЬ». КИНОСБОРНИК ПРО БОЛЬШИХ И МАЛЕНЬКИХ (15). ЧЕТЫРЕ МУШКЕТЕРА, две серии (12, 17, 21).

«ПРОГРЕСС». ДОРОГИЕ МОИ МОСКВИЧИ (10, 15). САНГАМ, две серии (12, 17, 20).

«ЛУЧ». ВЕРНЫЙ ДРУГ САНЧО (15). КОРОЛЬ ДЖУНГЛЕЙ, две серии (12, 17, 20).

ДК имени 50-летия ОКТЯБРЯ. КАРТУШ (11, 13, 15, 17, 19, 21).

ДК ШАХТЕРОВ. ОТЦЫ И ДЕДЫ (17-15, 19, 21).

КЛУБ ГРЭС. ОТЦЫ И ДЕДЫ (17-15, 19, 21).

ВСЕСОЮЗНЫЙ ЗАОЧНЫЙ ИНСТИТУТ ТЕКСТИЛЬНОЙ И ЛЕГКОЙ ПРОМЫШЛЕННОСТИ

ОБЪЯВЛЯЕТ ПРИЕМ

на 4-месячные подготовительные курсы для желающих поступить в институт в 1983 году.

Запись проводится до 1 февраля с. г. с 9 до 19 часов, кроме субботы и воскресенья, по адресу: 650025, г. Кемерово-25, Кузнецкий проспект, 63, УКП ВЗИТЛП, комната № 9. Телефон 28-78-39.

Начало занятий с 1 февраля с. г.

Плата за курсы 21 рубль. Деньги перечислять по адресу: 644000, г. Омск, расчетный счет № 14108 в Куйбышевском отделении Госбанка г. Омска, Омский филиал ВЗИТЛП (подготовительные курсы).

УВАЖАЕМЫЕ КЕМЕРОВЧАНЕ!

Вещи, которые нужны вам на небольшой срок, удобно брать напрокат. Если предстоит семейное торжество, на этот день вы можете взять посуду в пункте проката. Здесь же вам предложат баян, гармонь, коляску, кроватку, манеж, а также телевизоры, холодильники, раскладушки, лыжи, коньки, санки, палатки, спальные мешки, магнитофоны, транзисторные приемники, телеприставки для спортивных игр и многое другое.

НАПОМИНАЕМ адреса пунктов проката: г. Кемерово, ул. 50 лет Октября, 14, тел. 23-42-72; ул. Ушакова, 3а, 7-12-31; ул. Суворова, 50, 4-18-85; ул. Сибирская, 38, 33-66-95; ул. Невьянская, 4а; ул. Ноградская, 7, 6-88-13; ул. В. Волошиной, 22; проспект Ленина, 114, 55-15-01; проспект Химиков, 12, 55-77-91; ул. Стахановская, 26, 4-52-39; ул. Металлистов, 17, 7-42-14; поселок шахты «Ягуновская», 22-94-71; проспект Шахтеров, 40, 4-31-29; проспект Ленинградский, 56; проспект Октябрьский, 69; проспект Ленина, 7а, 52-66-10; бульвар Строителей, 30; ул. Сибиряков-Гвардейцев, 21; проспект Ленина, 55, 23-28-65; бульвар Строителей, 12, 55-92-48; проспект Октябрьский, 40; ул. Инициативная, 27, 105; проспект Ленина, 142а; проспект Московский, 27; ул. Тухачевского, 38; бульвар Строителей, 40; ул. Попова, 3; ул. Красная (университет), мясокомбинат.

ПРИГЛАШАЕМ ВАС В САЛОНЫ ПРОКАТА!

Реклама службы быта.

ВНИМАНИЮ СУДОВОДИТЕЛЕЙ-ЛЮБИТЕЛЕЙ!

В связи с реорганизацией Кемеровской объединенной технической школы ДОСААФ и переходом лодочной станции на новую систему учета и оплату за стоянку плавсредств необходимо до 1 апреля 1983 года заключить договоры и произвести оплату.

Кемеровская техническая школа ДОСААФ.

ОБЛАСТНОЕ КУЛЬТУРНО-ПРОСВЕТИТЕЛЬНОЕ УЧИЛИЩЕ ПРОВОДИТ

консультации по оказанию методической и практической помощи выпускникам-заочникам, а также для выпускников средних школ, желающих поступить в училище.

Постоянный день консультаций — четверг, с 9 до 17 час. Ждем вас в училище!

КЕМЕРОВСКИЙ УКП ИРКУТСКОГО ЗАОЧНОГО ТЕХНОЛОГИЧЕСКОГО ТЕХНИКУМА ПРОДОЛЖАЕТ НАБОР

на вечерние подготовительные курсы для желающих поступить в техникум в 1983 году по специальностям:

швейное производство; планирование на предприятиях; бухгалтерский учет.

Имеются и заочные подготовительные курсы.

Прием документов по адресу: 650025, г. Кемерово, ул. Чкалова, 6. Тел. 6-64-37.

КЕМЕРОВСКАЯ АВТОМОБИЛЬНАЯ ШКОЛА ДОСААФ

объявляет набор учащихся водителей категории «А» (мотоциклистов), водителей категории «В» (любителей) с ручным управлением на повышение квалификации I и II классов — автомехаников.

Обращаться по адресу: г. Кемерово, ул. Угловая (старый аэродром). Проезд трамваями № 6, 7, 8 до остановки «Угловая».

ЗАВОДСКОЙ СПОРТИВНО-ТЕХНИЧЕСКИЙ КЛУБ ДОСААФ г. КЕМЕРОВО

объявляет прием на курсы механиков по ремонту и обслуживанию холодильных установок, радиотелемастеров по ремонту и обслуживанию черно-белых и цветных телевизоров, водителей категории «А» (мотоциклистов).

Обращаться по адресу: г. Кемерово, 1-я Стахановская, 8. Телефон 22-06-62. Проезд трамваем № 1, троллейбусом № 1 до остановки «Коксохимзавод». Автобусами № 3, 6, 10, 18, 27 до остановки «Заводской ДОСААФ».

БЮРО ПО ТРУДОУСТРОЙСТВУ НАСЕЛЕНИЯ

ДЛЯ ГОЛОВНОГО УЧЕБНОГО КОМБИНАТА ГЛАВКУЗБАССТРОЯ ПРОВОДИТ НАБОР УЧАЩИХСЯ ПО СЛЕДУЮЩИМ СПЕЦИАЛЬНОСТЯМ:

машинисты башенных кранов, стипендия 120 руб. в месяц; водителей транспортных средств категории «С» (шоферы), электросварщиков, отделочников (штукатур, маляр, плиточник), электрослесарей, каменщиков-монтажников — занятие с 15 февраля с. г.;

машинисты землеройных машин (экскаваторов, бульдозеров), машинисты-операторы автобетоносмесителей — пополнение групп, стипендия 75—80 руб. в месяц.

Обращаться по адресу: г. Кемерово, ул. Трудовая, 4; проспект Ленина, 145а; ул. Севастопольская, 6.

СОБЫТИЯ ЗА РУБЕЖОМ

МИР ЗА НЕДЕЛЮ

• Весомые результаты
• Заявка на гегемонию

ОФИЦИАЛЬНЫЙ визит члена Политбюро ЦК КПСС, министра иностранных дел СССР А. А. Громыко в ФРГ, который он совершил по приглашению правительства этой страны, по своей значимости вышел далеко за рамки двусторонних советско-западногерманских отношений. В центре внимания состоявшихся в Бонне встреч и переговоров было нынешнее политическое положение в Европе и не только в Европе. Переговоры подтвердили необходимость в дальнейшей последовательной и упорной борьбе за мир и разрядку международной напряженности, в налаживании добрососедских, равноправных отношений между странами, в поддержании широкого диалога.

В области советско-западногерманских отношений была подтверждена приверженность сторон Московскому договору, который хорошо послужил на благо обеих стран, других народов Европы, международной обстановки в целом. Эта приверженность предопределяет дальнейшее углубление и развитие политических, экономических, научно-технических, культурных связей, т. е. позволяет оптимистически смотреть в будущее. Важно, чтобы правительство ФРГ впредь придерживалось такой линии с той же последовательностью, как это делает Советский Союз.

Визит послужил улучшению взаимопонимания и уяснению точек зрения сторон по широкому спектру международных вопросов, в том числе по таким важным и сложным, как проблема ядерного оружия средней дальности в Европе и проблема стратегических вооружений. Разумеется, в ходе бесед не были преодолены все существующие различия и расхождения во взглядах. Ободряет, однако, то, что выявилась обоюдная готовность к поддержанию тесных контактов, продолжению консультаций, переговоров.

Визит дал хорошую возможность еще раз разъяснить существо последних советских внешнеполитических инициатив, нацеленных на то, чтобы обуздать гонку вооружений, поставить заслон сползанию к ядерной катастрофе, убрать конфронтацию из арсенала приемов международной политики.

КАК ЗАЯВКУ на гегемонию расценили народы Ближнего и Среднего Востока, некоторых стран Африки и бассейна Индийского океана еще одно зловещее порождение глобальной политики администрации США — созданное недавно «центральное командование» (СЕНТКОМ). «Это — меч, занесенный над каждой арабской страной», — подчеркивает орган национально-прогрессивной (левой) партии Египта газета «Аль-Ахали». Это еще один агрессивный и авантюристический шаг, рассчитанный на расширение американского вмешательства во внутренние дела других стран, на усиление гонки вооружений и претворение в жизнь неоколонизаторских, грабительских планов, заявил официальный представитель министерства иностранных дел Афганистана. Под угрозу поставлены мир и спокойствие в Юго-Западной Азии, подчеркнул он.

Действительно, Вашингтон совершил новый шаг, весьма опасный для мира в обширном районе планеты. Территория почти двух десятков государств от Пакистана на востоке до Египта на западе, от Ирана на севере до Кении на юге объявлена сферой действия этого командования. Пентагон уже выделил для него 11-эскадрилий тактической авиации, части 18-го авиадесантного корпуса, три оперативных военно-морских соединения во главе с авианосцами, дивизию морской пехоты и другие части, входящие в интервенционистские «силы быстрого развертывания». Опорными точками СЕНТКОМа становятся главный американский форпост в Индийском океане остров Диего-Гарсия, военные базы в Омане, Сомали, Кении, ряде других государств.

Какие же задачи ставит Вашингтон перед «центральным командованием»? В недавнем интервью газете «Вашингтон пост» министр обороны Уайнбергер без обиняков заявил, что «силы быстрого развертывания» и СЕНТКОМ автоматически ориентированы на нефтепромыслы».

Кроме того, включая в сферу действия СЕНТКОМа такие страны, как Эфиопия и Иран, НДРЙ и Афганистан, в Вашингтоне делают ставку на усиление вмешательства в их внутренние дела, рассчитывают восстановить там угодные ему режимы. Как заявил председатель комитета начальников штабов США генерал Весси, подчиненные СЕНТКОМу вооруженные силы «станут проводником американского влияния в регионе».

Ю. РОМАНОВ,
А. БИРЮКОВ.
(ТАСС).

Опасный сговор

ТОКИО, 22. (ТАСС). Итоги завершившихся в Вашингтоне переговоров премьер-министра Японии Я. Накасонэ с руководителями американской администрации с тревогой встречены японской печатью и политическими кругами страны. «Асахи» с обеспокоенностью указывает, что «премьер-министр не только подтвердил ответственность Японии за оборону 1000-мильной зоны морских коммуникаций, но и причислил к целям возглавляемого им кабинета наращивание мощи вооруженных сил для блокирования прилегающих к Японским островам международных морских проливов».

Указав, что заявление премьера о превращении Японии в «непотопляемый авианосец США» вызывает «даже не удивление, а страх», «Майнити» подчеркивает, что Накасонэ, «очевидно, забыл горькие уроки второй мировой войны».

Выработка «новой стратегии»

ВАШИНГТОН, 22. (ТАСС). Газета «Вашингтон пост» сообщает новые подробности о том, как администрация Рейгана развертывает «беспрецедентную кампанию публичной дипломатии с тем, чтобы ее курс в области контроля над вооружениями получил поддержку скептически настроенных западноевропейцев». Создана новая межведомственная группа, возглавляемая помощником президента по национальной безопасности У. Кларком. В ее рамках организуется группа специального планирования, возглавляемая П. Дейли, специалистом по рекламе, ныне занимающим пост посла США в Ирландии. Эта группа будет делать все возможное, чтобы убедить европейцев принять «нулевой вариант» Рейгана.

Американские обозреватели отмечают, что кампания по «продаже» западноевропейцам милитаристских замыслов Белого дома задумана так же, как продажа подержанных автомобилей неопытным покупателям. Основное место в ней отводится рекламе несуществующих миролюбивых намерений администрации.

С КАЖДЫМ днем набирают трудовой темп шахты и верфи, заводы и стройки Польской Народной Республики. Успешнее других по пути стабилизации идут предприятия судостроительной промышленности. Сотрудничая многие годы с советскими партнерами, они в меньшей степени зависят от импорта из западных стран.

НА СНИМКЕ: верфь имени Парижской коммуны в Гдыне.

Фото ЦАФ—ТАСС.

МАЛЕНЬКАЯ ВЕЛИКАЯ ЖЕНЩИНА

М. Беркович

ОЧЕРК

1941-1945

Ее могло не быть — этой золотой свадьбы. Но когда старый солдат нарочито хмурил брови: «Кому это надо? Есть праздники поважней», — дети дружно сказали, что нужно это им всем. И вот они сидят за столом — Илья Исаевич Фридманович, его жена Клавдия Ивановна, дети, внуки, правнук.

За столом только близкие родственники. Старший сын старается выглядеть спокойным, но волнение не дает с собой совладать, слова словно спотыкаются. Он говорит о том, что их дружная большая семья стала такой благодаря родителям, что и дети, и внуки благодарны им за заботу и любовь, за все хорошее, что они вынесли из родительского дома.

В веселом застолье самой незаметной казалась Клавдия Ивановна. В легком шелковом платьице она тихо сидела рядом с мужем и заботливо вытирала слезы на его раскрасневшихся щеках. Изредка она выходила на кухню, чтобы поставить на стол очередное блюдо. Молодые женщины пытались заменить ее, но она не соглашалась: привычка чувствовать себя хозяйкой даже в такой день.

— Мама, спой, — попросила Вера Ильинична. Хор голосов поддержал просьбу.

Мать засмущалась, но уступила, и в комнате зазвучал ее звонкий мелодичный голос: «Бе-е-ре-за белая, подру-га-а...». Песню слушал Илья Исаевич, и слезы его текли, текли... Он не обращал на них внимания. То и дело обрубком левой руки трепал уже седеющую голову младшего, Анатолия, — особую любовь и гордость родителей. И во всем мире не было в этот миг человека счастливее его, за исключением Клавдии Ивановны — его второго «я», женщины, принесшей в дом счастье из незабывного, невообразимо горького горя.

К СЛОВУ «война» у Фридмановича сызмальства было сугубо личное отношение. Отец ушел на германскую войну, когда маленький Илюша еще не научился говорить «папа». Отец оставил о себе лишь туманное, словно во сне, воспоминание детства. Старый Томск— город кущоов и студентов. По улицам ходят пленные солдаты. Дрожащие руки матери вскрывают странное письмо, написанное на чужом языке. Мать ищет переводчика. Пленный солдат читает, и она падает без чувств... Это и все, что оставила память об отце. И когда 22 июля 1941 года по радио объявили о войне, он уже испытал на себе, какую она несет беду.

Ночью в дверь постучали и вручили повестку.

Комиссар долго крутил в руках диплом музыкального училища.

— Пойдешь в оркестр, — решил было он.

— Нет, нет, — возразил Илья Исаевич, — сейчас война, не до музыки. Отправляйте в часть.

Комиссар пожал плечами и направил в военное училище. Через три месяца новоиспеченный младший лейтенант спрашивал в траншеях под Москвой:

— Товарищ комбат, как обращаться с противотанковой гранатой? Я же командир взвода, должен уметь это объяснить солдатам... До войны он учил детей музыке.

ОПЕРАЦИЯ длилась шесть часов. Он очнулся, увидел девушку в халате. Простонал:

— Сестра, дай закурить.

— Что вы, что вы, больной! — замахала она руками. — Как можно после наркоза!

— Сестра, дай папиросу, —просил он, словно не слыша возражения.

Вмешались раненые:

— Пусть закурит солдат.

Неуверенной рукой она протянула папиросу.

— Сестрица, подержи кровать, — взмолился он, — опрокинется.

Она вырвала папиросу, но он уже потерял сознание. Придя в себя, спросил, что за резинка у него на руках. И сестра объяснила:

— Они для того, чтобы не было потерь крови.

Он посмотрел на жгуты и только тогда понял, что у него нет рук.

Сестра спросила домашний адрес. Он долго медлил с ответом, потом сказал:

— Не помню.

Ему шел двадцать восьмой год.

КЛАВА Никифорова плакала редко. Не потому, что жизнь баловала — привыкла терпеть. С детства все у нее получалось плохо. Отец умер, оставив после себя двоих детей. Мать было вернулась в родительский дом. Но вскоре ее снова выдали замуж. Отчим был крут. Работать заставлял, а хлеба для детей жалел. Осенью деревенские ребятишки в школу побежали. И Клаве сильно хотелось. Только не в чем было. Сидела она у окошка и плакала. И тогда мать отдала дочке свою шубу и валенки. Всю зиму ходила в школу Клава. А потом уехала к тете в Томск. В Томске и встретила своего Илюшу.

Он закончил учебу, направили на химический завод в Кемерово. И как только получил квартиру, она приехала к нему. Пошли в загс, а им отказали: невесте еще и семнадцати нет.

Долгие годы жили незарегистрированными. И когда провожала мужа на фронт, все еще оставалась Никифоровой, хотя уже имела двоих детей. Работала она санитаркой в больнице. Жилось голодно. Муж присылал деньги с фронта, но их не хватало. Все время она жила в страхе. Он писал, что из 65 человек его роты осталось семеро. Подруги в больнице тоже получали тревожные письма, а иные уже ходили в черных косынках. И все-таки она надеялась: может, судьба пронесет беду...

Но писем не стало. Не было больше года. Потом пришла весточка. Только почему-то написана чужой рукой. Какая-то женщина от имени Илюши пишет, что он лежит в Москве, в научно-исследовательском институте, ему отрезали руки и ноги, пока он лечится, а потом пойдет в дом инвалидов. А ей велит устраивать свою жизнь...

Он воевал под Москвой в составе той самой Сибирской дивизии, которая спасала столицу. Воевал недолго. В январе 1942 года уже случилась его беда. Но и за такой срок успел он заслужить орден Красного Знамени и медаль «За отвагу»...

ОНА прочитала письмо подругам.

— Ну, и что ты собираешься делать? — спросила одна из санитарок.

— Домой заберу.

— Ты что, не представляешь, какую обузу на себя взваливаешь? — говорила санитарка. — Он же хуже ребенка.

У Клавдии Ивановны брызнули слезы негодования:

— Он же за Родину воевал! Он ведь мой — Илюша, я его люблю. И дети любят. Как же я могу его оставить?!

В тот же день она написала: «Дорогой Илюша! Как хорошо, что ты остался жив. У моих подруг мужья погибли, а нам с тобой повезло. Выздоравливай скорее, мы все ждем тебя».

Но он слышать не хотел о возвращении домой. Он не признавал никакой жалости. К тому же слишком хорошо знал, что ждет Клаву, если он вернется домой.

Тянулись долгие дни военного лихолетья. Уже более полутора лет ездил из одного госпиталя в другой Илья Исаевич, и как ни звала она его домой — не соглашался. Его перевели в Новокузнецкий госпиталь.

Ей сообщили, что он приехал... Медленно проходит она по вокзалу, ищет глазами своего Илью. Вон он — сидит на скамейке рядом с другими инвалидами. Исхудавший, постаревший за долгие месяцы страданий... Она бросилась к нему. Вокруг собралась толпа зевак. Но они никого не видели и не слышали.

В зал вошла буфетчица.

— Может быть, вам что-нибудь нужно? — спросила она раненых.

— Если можно, — попросил Фридманович, — принесите бутылку водки и что-нибудь закусить.

Через несколько минут она принесла, что просили.

— Сколько это стоит? — спросил Фридманович.

— Бесплатно! — ответила довольная собой женщина.

Недобрым блеском налились его глаза. Он властно махнул обрубком левой руки и почти закричал:

— Тогда убирайте все это к чертовой бабушке! Мы не нищие, мы — солдаты.

Клавдия Ивановна поняла, как будет ей трудно. Но тут же, едва он успокоился, она, осторожно подбирая слова, стала просить:

— Поедем, Илюшенька, домой.

— Не могу, — отвечал он, — мне надо в госпиталь.

Она видела, как погрузили его на подводу, повезли, и побрела за ним.

С той поры, как он прибыл в Новокузнецк, путь Клавдии Ивановны с работы домой пролегал только через госпиталь. Она учила его ходить на протезах, мыла, перевязывала. Иногда они часами гуляли в обнимку по коридору.

— Еще немножко, Илюша, — уговаривала она, когда он уставал. — Ты будешь хорошо ходить...

После праздников она пришла к нему счастливая:

— Илюшенька, нам вчера картошки привезли, капусты много, огурцов...

ЗА ДВА дня до золотой свадьбы мы сидели в уютной, чисто прибранной квартире Фридманович. В скромной обстановке кричащей роскошью выглядит цветной телевизор. Вообще-то они с женой купили обычный, черно-белый. Но пришел Анатолий, забрал его себе, а родителям привез новый, цветной: «Пусть смотрят папа с мамой». Скромная обстановка — не признак бедности. Семья хорошо обеспечена, и по праву фронтовика Илья Исаевич имеет ряд льгот. Просто нет любви к полированной и мягкой рухляди.

Мы говорили о жизни, о детях... Я спросил, какой момент был для него самым тяжким. Он словно ждал вопроса, ответил без замедления:

— Когда выписали из госпиталя с удостоверением инвалида первой группы.

Он посмотрел на меня долгим испытующим взглядом, словно старался понять, дошел ли до меня весь ужас его тогдашнего положения. И вдруг кивнул в сторону жены:

— Ее наградить надо. Она совершила подвиг!

«Подвиг». Такое короткое, емкое слово. Но может ли оно вместить в себя то, что пришлось перенести этой маленькой великой женщине? Вот сидит она рядом с мужем и смотрит из-под припухших век на детей и внуков, и маленькое лицо ее озаряет светлая добрая улыбка. Счастье матери— крепкая семья. Гордость матери — хорошие дети. Это итог жизни. И теперь, когда она видит счастливых своих детей, с еще большей ясностью понимает, что только такой путь, какой она выбрала в том, недоброй памяти сорок третьем, был единственно приемлемым для нее и для каждого члена семьи.

Попробуем представить, что не смогла она настоять на возвращении мужа домой. Озлобленность и боль стали бы его вечным уделом. А смогли бы чувствовать себя спокойно Вера и Владимир, зная что отец, тяжело раненный при обороне Москвы, живет в доме инвалидов? А она сама разве смогла бы жить спокойно?

После долгих уговоров он решился, наконец, вернуться домой. В тот день, когда пришел в новую квартиру, выделенную горсоветом, Клавдия Ивановна оставила работу. Они стали жить на более чем скромную пенсию. Правда, им помогали —то картошки, то овощей привезут. Но жили они плохо. Да и кто в то время жил хорошо? И от нужды он особенно остро чувствовал свою беспомощность. Молодой организм требовал действий, а он не мог даже есть без посторонней помощи. И потому нервничал, изводил себя, все думал, что лучше было бы пойти в дом инвалидов. Все это она видела и переживала не меньше его. Только она ни на миг не усомнилась в правильности своего выбора — ни тогда, ни потом.

Беда только, что ее великой уверенности было недостаточно для него. И она должна была доказать ему, что пусть весь мир считает его инвалидом, а для нее, для детей он такой же любимый муж и отец, каким был до войны. Но как доказать, если он все время думает о том, как тяжело с ним?.. Она родила третьего ребенка. Иные судили: в таком-то положении? Но она только отмахивалась: голодно — ну и что! Холодно — ну и что! Посмотрите, какой парень — весь в мать! Посмотрите, как счастлив отец!

— ИЛЬЯ, — сказала она однажды, — идем в протезную мастерскую, пусть придумают что-нибудь, чтобы ты мог сам есть. — И прибавила шаловливо: — Надоело мне тебя кормить.

Сделали кожаный колпачок на руку. На нем приспособление для ложки и вилки. Теперь он ест сам.

— Поедем в облсобес, — предложила она, — может, добавят пенсию.

И вот он стоит перед ответственным лицом. Лицо выслушивает просьбу и отвечает:

— Что государство положило, то и получаете. Из своего кармана не добавлю. Но выход имеется.

Илья Исаевич почувствовал облегчение. А лицо продолжало:

— У нас прекрасные дома инвалидов. И вам будет хорошо, и жена сможет работать...

— На фронте я потерял здоровье, — перебил его Фридманович, — а вы хотите, чтобы и семью потерял...

Государство много помогало его семье. Три раза только квартиры получал. Не счесть материальной помощи от собеса, почти ежегодно получает двойную путевку (для него и жены) на курорты. Он прикреплен к продовольственному магазину, ему возят домой продукты. И потому тот давний разговор в облсобесе вспоминается как досадный казус.

Тогда, в сорок шестом, было очень туго. И она сказала:

— Кто-то из нас, Илюша, должен пойти на работу.

Эта мысль показалась невероятной. Если пойдет она, то как же он обойдется без нее 8—9 часов? Ему пойти? Но он же музыкант! И он растерянно посмотрел на жену и тихо сказал:

— Я не смогу...

— Сможешь, Илюша, надо попробовать.

Он понял, что она думала об этом не раз. Если бы такой разговор состоялся в 1943 году, он, может быть, ушел бы из дому. Но теперь у него не двое, а трое детей.

Он позвонил директору детской музыкальной школы, с которым преподавал вместе до войны:

— Глеб Яковлевич, очень прошу, приезжай ко мне.

Когда Гончаренко приехал, Фридманович сказал:

— Дай мне класс. Месяц буду работать бесплатно. Если пойму, что ничего не получится, сам уйду.

1 сентября 1946 года Илья Исаевич Фридманович вернулся к своей довоенной профессии. Через две недели в класс молча вошел Гончаренко. Сел и два часа слушал. Потом так же молча вышел. В тот же день он подписал приказ о зачислении. Надо ли говорить, что для Фридмановича это было вторым рождением?

—Зовут в семнадцатую школу руководить оркестром, — с грустью сказал он дома.

— Зовут — иди, — как-то очень буднично ответила она.

— Ты что, дирижировать же надо, а как?

— Как тебе не стыдно! — возмутилась она. — Ранения стесняется! Ты что — пропил руки? Погляди на него, — корила она. — Я иду рядом и горжусь, а он стесняется!

Он стал руководителем оркестра: сначала в школе, потом в педагогическом институте, в ГПТУ-21. Одиннадцать лет руководил. Девять лет его оркестры занимали первые места на городских и областных смотрах.

Выпускники музыкальной школы, выражая благодарность за науку, целовали его и Клавдию Ивановну.

Он выходил из училища и упал. Сломал правое предплечье. Больница, гипс. До начала областного смотра оставался месяц. Подвести училище он не мог: не так скроен. Отмолился у врачей. Выписали. Месяц ездил на работу в такси. Проездил зарплату и часть пенсии. На смотре оркестр опять занял первое место. Вечером усталые они возвращались домой.

— Я горжусь тобой, Илюша, — сказала Клавдия Ивановна.

Он заплакал. И потом этих ее слов не мог вспомнить без слез. Она всегда находила для него самые нужные слова. Он отработал после ранения тридцать лет, выпустил сотни музыкантов, которые теперь руководят оркестрами, играют в ансамблях, в оперных театрах. Эту радость подарила ему жена.

КАКОЙ бы ни была великой любовь, но иногда надо отдыхать друг от друга. Люди работают—отдых, посещают друга, подругу — отдых, психологическая разгрузка. У Клавдии Ивановны такой возможности нет. Только однажды старший сын поехал с отцом на курорт. Она всегда должна быть вместе с мужем. Вышла на пенсию, купила сад. Все лето бывала в нем. Сад был для нее бальзамом.

По утрам, когда она собиралась в сад, Илья Исаевич брал шахматы и уходил в сквер. К часу ее возвращения всегда бывал дома. И очень нервничал, если она опаздывала.

Ездить ей приходилось двумя трамваями, неудобно. И она решила продать сад. Но вскоре поняла, что без него уже не может. Купила новый. Он смирился с этим. Но с ранней весны ждет октября, когда кончается садовый сезон. Он совершенно не может без нее. Даже когда за столом с ним сидят дети, он нередко кричит на кухню:

— Клава, зажги спичку!

Дети смеются. Он спохватывается, но потом это повторяется.

НО ВЕРНЕМСЯ на свадьбу. Высказались дети, прочитали стихи внуки, прозвучали песни. Встал Илья Исаевич. Седой, в белой рубашке с засученными выше локтя рукавами, он нахмурил брови.

— Дорогие мои, — сказал, — сегодня у нас большой праздник — 65-я годовщина Октября. Выпьем же за этот праздник и за то, чтобы мои дети никогда не знали, что такое война, за чистое небо над нами!

Спустя полчаса он поднялся снова. И... повторил, почти слово в слово, свой первый тост.

— Папа, ты уже говорил это, — сказал Анатолий Ильич.

— Я знаю, — строго возразил он и повторил более энергично: — За чистое небо над нами!

г. Новокузнецк.

Край родной

ЛАМПОЧКА ИЛЬИЧА

Родина моя — в прошлом глухая, в семидесяти километрах от железной дороги сибирская деревня Тамбар (ныне Тисульского района). Испокон веков жили здесь дедовскими обычаями, истово молились и не ждали никаких перемен...

Свежий ветер революции долетел и до нашей глухомани, красный флаг взвился над Советом. Но недолгим было торжество свободы, колчаковский режим с корнем истреблял «большевистскую заразу». И вновь замерла, притихла деревня. Перемены пришли сюда с установлением Советской власти, и самая значимая из них — сооружение электростанции.

Инициаторы и энтузиасты— Елизар Михайлович Фролов, его технический помощник Калинин, имя и отчество которого едва ли кто сможет назвать в Тамбаре сейчас. Очевидно, это был ссыльный из промышленного района царской России, потому что хорошо разбирался в электротехнике. Третьим был замечательный плотник Матвей Панфилович Худьяков. Они рассказали крестьянам о своей задумке. Встретили ее с недоверием. Тогда Елизар Фролов стал уговаривать односельчан собрать деньги на мельницу: мол, построим электростанцию, а при ней мельницу, старая, экспроприированная у Ф. С. Малютина, то и дело выходит из строя. На том и сошлись.

Вот уже выросли стены будущей электростанции, установлены водяная турбина, динамомашина, можно вкапывать столбы, натягивать провода. Но пожилые тамбарцы наотрез отказались подводить «сатанинские» провода к своим избам. Эти настроения подогревали священники, убеждая верующих отказаться от участия в электрификации.

Тамбарская партячейка неустанно разъясняла: в этот траурный год мы строим не только электростанцию, а скромный, осязаемый памятник заветам Ленина — «лампочка Ильича» принесет не только свет в дома, она осветит всю нашу жизнь.

Вечером 31 декабря 1924 года был дан электрический ток в сеть. К этому событию Елизар Фролов приготовил большую речь. О многом он хотел сказать односельчанам: о том, что молодая Советская республика выстояла в жестокой борьбе против интервенции могущественных держав, победила внутреннюю контрреволюцию, и пусть пока мы не имеем самого необходимого, зато полны решимости строить социализм, первым росточком которого станет наша электростанция. О многом хотел сказать Елизар, но не смог, сбился от волнения. Молодежь запела «Интернационал».

Долго в тот вечер не ложились спать тамбарцы, переходили от избы к избе, делились своими впечатлениями об увиденном чуде. Не обошлось и без курьезов. Узнали, что дед Мичурин, дабы спастись от гнева господнева, укрылся на сеновале. Сидел, сидел там, продрог, а конца света так и не дождался. Об этом тамбарские насмешники сложили частушку.

...Без малого тридцать лет светила нам лампочка Ильича. В августе 1954 года из-за недосмотра была снесена водой плотина, пришло в негодность помещение станции, и теперь помнят о ней только старики. А ведь это плохо. Сегодня, как никогда, надо напоминать молодежи о первых завоеваниях социализма, чтобы не принимали они нынешнее благополучие за само собой разумеющееся, чтобы помнили: оно завоевано в бою с трудностями, пережитками.

Если уж нет возможности восстановить здание электростанции, на мой взгляд, необходимо установить на месте ее мемориальную доску, чтобы около нее проходили уроки истории и краеведения. Так мы сможем воспитать чувство любви к родным местам, уважение к первостроителям социализма, возродить в юных чувство причастности к первым победам Советской власти.

Н. РУБКОВ.

г. Калинин.

ЗНАЕТЕ ЛИ ВЫ

историю переименования областного центра?

До 1932 года наш город назывался Щегловск. Округ, центром которого он был, — Кузнецким. Рудник — Кемеровским. Людям, направлявшимся в Щегловск, не продавали билета — не было такого пункта на железной дороге: станция-то называлась Кемерово. Словом, необходимость переименования назрела.

Общественность бурно реагировала на это. Проводились собрания, люди писали в газету, спорили на улицах, отстаивали свое мнение. Вот некоторые из предлагаемых названий.

Группа рабочих предлагала переименовать город из Щегловска в Кузбасс — по имени Кузнецкого угольного бассейна. Красноугольск — предлагали другие.

Рабочие Кемеровского рудника Балакирев, Гулин, Огородов требовали назвать его Партизан, мотивируя тем, что в истории борьбы за Советскую власть в Щегловске большую роль сыграли партизаны.

Свобода, Советостройск, Химзаводск, Краснохимческ, Химкоксоград, Пролетудар, Химугольск, Индустриальск, Угледар, Углегигантск, Владлен, Чичеринск, Цветмет, Золото, Красногвардейск, Татиловск — по имени московского активиста, умершего в Сибири, и даже Новокузнецк.

И это лишь десятая часть предложений.

В конце концов восторжествовало теперешнее название. Бывший тогда председателем горсовета Озеров мотивировал так: «Переименовать город в Кемерово нужно потому, что Кемерово известно в Союзе и за границей. Для многих промышленных предприятий хорошо известен Кемеровский рудник и Кемеровский коксохимзавод. В Америке и Англии знают Кемерово, так как здесь находилась АИК (Автономная индустриальная колония).

Постановлением Президиума ЦИК СССР от 27 марта 1932 года город Щегловск был переименован в город Кемерово, и вот уже пятьдесят лет носит это имя.

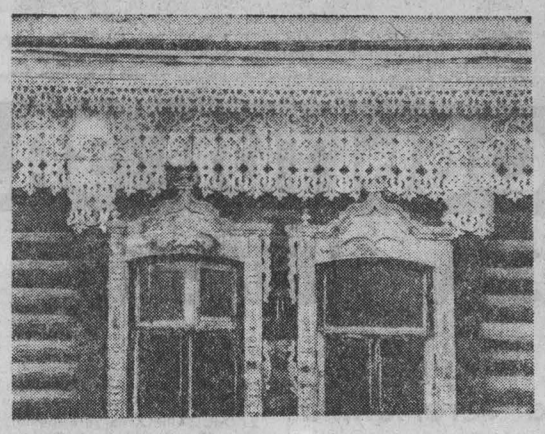

УЗОРЫ МАСТЕРА

О чем мечталось мастеру, когда он создавал эту резьбу? О разнотравье таежных лугов или морозных узорах на стекле? Или, может быть, рисунок навеяли совершенные формы хрупких и недолговечных снежинок? И захотелось человеку остановить мгновение, подарить людям красоту с тем, чтобы они ее сохранили для следующих поколений...

НА СНИМКЕ: фрагмент деревянной резьбы на доме в Мариинске по улице Советской, 112.

Фото П. Костюкова.

г. Мариинск.

Борьба

Спартакиадный прицел

Три дня в спортивном зале индустриально-педагогического техникума областного центра проходили жаркие схватки сильнейших борцов классического стиля Кузбасса в зачет VIII летней Спартакиады народов РСФСР. В соревнованиях приняли участие 52 спортсмена из шести городов.

Надо отдать должное воспитанникам кемеровских тренеров В. Ковалева и А. Кудинова из «Трудовых резервов», которым не было равных в большинстве весовых категорий. Так, у кемеровчан шесть чемпионов, о встречах которых следует рассказать подробнее.

Значительно превосходил своих соперников в весе до 62 кг мастер спорта А. Хлыстов. Всех своих соперников в схватках он уложил на лопатки.

Не оставил никаких надежд своим соперникам на выигрыш и мастер спорта А. Ляхов. С первых же секунд неистово атакуя, он вынуждал своих противников капитулировать. Ему была вручена чемпионская лента.

Рекордно короткую схватку провел кандидат в мастера Н. Улетин. Встречаясь во втором круге с перворазрядником И. Мануйленко из Ленинска-Кузнецкого, он через пять секунд тушировал соперника. В остальных встречах, не исключая финальной, он затрачивал на победы не более двух минут.

Упорными были поединки борцов весовой категории до 52 кг. Однако кандидат в мастера А. Лялин сумел три встречи выиграть по баллам, а одну—на туше. Это позволило ему стать чемпионом. Мастер спорта В. Илясов уверенно победил в тяжелом весе, а С. Абдулгалимов — в самой легкой весовой категории.

Сильный состав подобрался в весе до 68 кг. Здесь борьбу за звание чемпиона вели новокузнечанин мастер спорта В. Бочаров из «Спартака» и прокопчане В. Усольцев и А. Белов — оба из «Трудовых резервов». Первым выбыл из борьбы В. Усольцев, а В. Бочаров и А. Белов встретились в финале. Преимущество Бочарова было неоспоримо. Когда прозвучал гонг, он имел в своем активе 12 баллов против четырех у соперника.

Командный приз среди сборных городских комитетов выиграли кемеровчане, а среди обществ—спортсмены «Трудовых резервов». На втором месте новокузнечане, на третьем — юргинцы.

Б. ПРОСКУРИН,
главный секретарь соревнований.

г. Кемерово.

МЕСЯЧНИК ОБОРОННО-МАССОВОЙ РАБОТЫ

посвящается 63-й годовщине Советской Армии, Военно-Морского Флота и IX съезду ДОСААФ. Он начнется 23 января по всей стране, в том числе и в Кузбассе. Его девиз — «Решения XXVI съезда КПСС—в жизнь!».

В эти дни состоятся лекции на военно-патриотические темы, встречи ветеранов войны с молодежью, спартакиада зимнего комплекса ГТО, соревнования мотоциклистов, биатлонистов, стрелков. Впервые пройдет чемпионат Кузбасса по ипподромным гонкам на автомобилях. Намечен ряд других интересных мероприятий.

П. ФИЛОНОВ,
заместитель председателя областного комитета ДОСААФ.

г. Кемерово.

ПОГОДА

Гидрометбюро сообщает:

23 января днем по области ожидается облачная с прояснениями погода, местами по северу небольшой снег. Ветер юго-западный 9—14 метров в секунду. Температура 2—7 градусов мороза.

Редактор
Н. А. БУРЫМ.

ГАИ СООБЩАЕТ

За двадцать дней января в области зарегистрировано 121 дорожное происшествие. В них погибли десять человек и 90 травмированы.

За последнее время участились дорожные аварии по вине трактористов. Так, 18 января тракторист шахтомонтажного управления производственного объединения «Гидроуголь» В. Борисов поздней ночью не справился с управлением трактора К-701. Трактор опрокинулся под откос у поселка Кандалеп. В. Борисов погиб.

В этот же день в семи километрах от поселка Пашкино на неохраняемом железнодорожном переезде тракторист Ускатской ПМК П. Соколов не заметил приближающегося электровоза. Произошло столкновение. Тракторист травмирован.

Руководителям предприятий, организаций, колхозов и совхозов необходимо усилить контроль за работой трактористов на линии, улучшить среди них воспитательную работу, постоянно распространять опыт водителей тракторов, длительное время работающих без нарушений правил дорожного движения.

Управление ГАИ
УВД облисполкома.

В ОБЩЕСТВЕННОЙ ПРИЕМНОЙ «КУЗБАССА» С 10 ДО 17 ЧАСОВ ПРИНИМАЮТ:

понедельник — Ф. М. Раздымахо,
вторник — В. П. Краев,
четверг — Л. А. Пономарева,
пятница — И. Я. Кирилин.

В среду с 10 до 13 часов принимает адвокат юридической консультации Ленинского района И. П. Кущанская.

Адрес редакции: 650630, ГСП, г. Кемерово, проспект Октябрьский, 28. Телефоны: приемной редактора 52-32-74, заместителей редактора 52-36-45, 52-52-66, ответственного секретаря 52-33-59, отделов: партийной жизни 52-55-47, 52-66-22, пропаганды 52-53-23, 52-64-88, Советов народных депутатов 52-62-33, 52-63-22, 52-59-65, культуры 52-54-23, 52-65-47, тяжелой индустрии 52-35-66, 52-51-23, 52-42-01, химической и легкой промышленности 52-39-34, 52-50-45, сельского хозяйства 52-37-33, 52-49-78, 52-44-23, строительного 52-38-23, 52-46-22, 52-45-29, 52-57-67, писем и рабселькоров 52-05-22, 52-06-01, 52-08-29, 52-07-45, 52-03-22, информации и спорта 52-47-45, 52-48-65, иллюстрации 52-14-12, 52-25-23, еженедельника «Панорама» 52-18-78, прием информации 52-34-56, общественной приемной 52-02-10, директора издательства 52-79-10, объявлений 52-69-33, бухгалтерии 52-70-10. Собственные корреспонденты: в Белове 2-29-27, Мариинске 31-20, Междуреченске 2-20-68, Новокузнецке 7-02-04, Прокопьевске 2-17-34, Юрге 2-17-83.

ОП 07051 Типография издательства «Кузбасс». Индекс 51901. 1 Заказ № 19.