Пролетарии всех стран, соединяйтесь!

КУЗБАСС

ОРГАН КЕМЕРОВСКОГО ОБКОМА КПСС И ОБЛАСТНОГО СОВЕТА НАРОДНЫХ ДЕПУТАТОВ

Газета издается с 7 января 1929 года

№ 17 (17847)

ПЯТНИЦА, 21 ЯНВАРЯ 1983 года.

Цена 3 коп.

В НОМЕРЕ

● На трудовой вахте горняки. 1 стр.
● Постоянная комиссия городского Совета и строительство. 2 стр.
● Патриоты ЮАР продолжают борьбу против расизма. 3 стр.
● Моральные поощрения студента. 4 стр.

ВОСПИТЫВАЕТ КОЛЛЕКТИВ

Трудовой коллектив — именно та среда, где лучше всего воспитывается человек, отмечал Генеральный секретарь ЦК КПСС Ю. В. Андропов в докладе «Шестьдесят лет СССР». И повседневная практика убедительно подтверждает это со всей очевидностью.

В соревнование шахтерских бригад Кузбасса, борющихся за добычу миллиона тонн угля в год, включился еще один коллектив—бригада Николая Вениаминовича Емельянова с шахты имени 7 Ноября объединения «Ленинскуголь». Решение это глубоко продумано, всесторонне взвешено. Учтена до тонкостей техническая сторона дела (бригада работает на мощном современном комплексе 2ОКП-70). Однако главный расчет — на умение, опыт, творческий энтузиазм людей.

Бригада эта комсомольско-молодежная, в ней крепкое партийное ядро—17 коммунистов, в числе которых и сам Н. В. Емельянов. Почти у всех горнорабочих среднее образование. Каждый третий владеет смежными специальностями. Десять человек продолжают учебу без отрыва от производства. Здесь нет нарушений дисциплины. Словом, дружный, сплоченный коллектив. Таким он стал в результате настойчивой, целеустремленной работы партийной, профсоюзной, комсомольской групп, совета бригады. И то, что в ней хороший микроклимат, что круг интересов людей выходит далеко за рамки производства, — результат умело поставленной воспитательной работы. Настоящим испытанием его на зрелость, прочность и будет борьба за миллион тонн угля.

Трудовой коллектив — это первичная ячейка нашего общества, где планы партии и народа превращаются в практические дела, рождаются патриотические начинания и инициативы. Здесь человек получает важнейшие жизненные уроки, трудовую, идейную, нравственную закалку, здесь у него формируется активная жизненная позиция. Вот почему дальнейшее улучшение воспитательной работы в трудовых коллективах партия считает одной из главных задач.

Первостепенное значение призваны уделять этой стороне дела горкомы, райкомы КПСС, первичные партийные организации. Недавно, например, пленум Гурьевского горкома рассмотрел задачи партийных организаций города в повышении роли трудовых коллективов по коммунистическому воспитанию трудящихся, бюро Тисульского райкома проанализировало работу парторганизации совхоза «Победа» по дальнейшему улучшению трудового воспитания в коллективе.

Большое значение приобретает сегодня внедрение бригадной формы организации труда, в связи с чем расширяются воспитательные функции бригад и их партгрупп. У нас сотни бригад в угольной, металлургической, химической и других отраслях народного хозяйства, где действуют по-настоящему боевые партгруппы. Они создают в своих коллективах такую атмосферу, в которой никто не может себе позволить работать не в полную силу, нарушать трудовую дисциплину. Очень верно сказал, выступая на пленуме Гурьевского горкома партии, машинист локомотива А. И. Шевцов: «Бригада своей повседневной практикой приучает человека думать не только о себе, но и заботиться об интересах коллектива».

Первичным организациям следует уделять повседневное внимание деятельности производственных бригад и партгрупп в них, организационному их укреплению, улучшению воспитательной работы.

Огромным воспитательным воздействием обладает социалистическое соревнование. Оно таит в себе такие резервы, которые невозможно исчерпать до дна, как невозможно исчерпать творческую энергию человека, вдохновленного великой целью. Соревнование основано на подлинном коллективизме, поэтому победителем в нем не может, не имеет права стать человек недобросовестный.

Ошибаются те, кто считает критерием эффективности соревнования лишь производственный успех и принижает роль таких нравственных факторов, как честное, сознательное отношение к труду, готовность поступиться личными интересами ради торжества общего дела. Только при органическом сочетании материальных и моральных стимулов соревнование может быть действительно социалистическим.

Уместно напомнить, что В. И. Ленин в своей работе «Очередные задачи Советской власти» указывал на серьезную опасность мелкособственнического взгляда: мне бы урвать побольше, а там хоть трава не расти. Такого взгляда, к сожалению, некоторая часть наших людей придерживается и теперь, и с этим нельзя мириться. Проявления эгоизма в любых его формах должны получать незамедлительный, принципиальный отпор общественности.

В наши дни особое значение приобретает укрепление трудовой и государственной дисциплины, на что со всей остротой указал ноябрьский (1982 г.) Пленум и Политбюро ЦК КПСС. В воспитательной работе каждого коллектива связанные с этим вопросы должны находиться на первом плане.

Дисциплина ставит во главу угла интересы дела. Поэтому мы смело можем на одну доску с прогульщиками поставить тех, кто аккуратно отбывает на работе положенное время, не принося по существу никакой пользы. В трудовых коллективах важно создать такую обстановку, при которой у каждого человека была бы твердая уверенность в том, что ни один случай плохой, безответственной работы, стремления пустить пыль в глаза не пройдет бесследно, а неотвратимо отразится и на материальном вознаграждении, и на моральном авторитете, и на служебном положении работника.

Между тем к нарушителям дисциплины, бездельникам кое-где относятся с излишней мягкостью и неоправданной снисходительностью.

В строительной организации ПМК-273 (Кемеровский район) в минувшем году число прогульщиков возросло в полтора раза. Однако это не тревожит всерьез ни руководство, ни партбюро, ни общественные организации ПМК. За последние три года профсоюзный комитет рассмотрел всего 22 случая нарушений производственной дисциплины, хотя только в прошлом году совершили прогулы 63 человека, а 15 побывали в медвытрезвителе. Проверка тревожного сигнала, полученного редакцией из «Сибхимпромэнерго», показала, что в цехе № 8 этого предприятия пьянки, прогулы, преждевременные уходы с работы — не редкость. Спрашивается, о каком творческом труде тут может идти речь!

В воспитательных целях следует чаще использовать рабочие собрания, постоянно действующие производственные совещания, товарищеские суды, женсоветы и другие организации. Обсуждение совершившего проступок на собрании коллектива, как правило, эффективнее самого громкого «разноса» в кабинете руководителя.

Действенным средством воспитания является здоровая, принципиальная критика. Надо только, чтобы для свободного ее выражения была предоставлена широкая возможность, чтобы равные права имела критика «сверху» и «снизу».

Немалое значение в воспитательной работе имеет личный пример руководителя — он ведь всегда на виду у людей. Если руководитель нескромен, груб, корыстолюбив, способен покрикивать душой, он не имеет права учить, наставлять других.

Обширен арсенал средств воспитания трудящихся в коллективе, он непрестанно пополняется все новым опытом, новыми формами и методами. Однако сущность и направленность их всегда едина. Сделать нашего человека честным, трудолюбивым, идейно и духовно стойким, активным строителем коммунизма.

XI ПЯТИЛЕТКА ГОД ТРЕТИЙ

Уголь «Усинской»

Две тысячи тонн коксующегося угля сверх плана добыли с начала января шахтеры «Усинской».

Это отличный показатель. В наступившем году план усинцам увеличен на 30 процентов. Однако бригады С. Тришкина и В. Сафронова настойчиво повышают нагрузку на забойную и транспортную технику. Крепка здесь дисциплина труда и производства.

До конца месяца передовая шахта доведет сверхплановый счет добытому углю до пяти тысяч тонн.

П. ШАБРИХИН,
корр. «Кузбасса».
г. Междуреченск.

На вахте обогатители

Почти 600 тонн рядовых углей переработал дополнительно к плану коллектив технологической смены обогатительной фабрики «Анжерская», руководит которой Г. Р. Поддымникова.

Выступив инициатором городского социалистического соревнования по досрочному качественному завершению государственной программы третьего года одиннадцатой пятилетки, он стабильно идет с опережением графика. Весомый вклад в успех коллектива внесли такие старейшие и опытные работники, как оператор пульта управления Т. А. Попова, машинист сушильных установок Л. С. Кафанова и машинист установок углеобогащения В. Г. Балабенко.

С. ЧУВАШОВ.
г. Анжеро-Судженск.

К новым запасам

Подготовкой к выемке новых угольных запасов начал третий год пятилетки на шахте «Абашевская» коллектив участка, руководимого В. Г. Сухоплюевым.

Скоростные методы стали основными в передовом коллективе. Только за минувший год участок увеличил протяженность пройденных выработок на семь километров, что на 500 м больше плана.

(Корр. «Кузбасса»).
г. Новокузнецк.

Добыча—машинами

Горняки шахты «Капитальная» подняли уровень добычи угля механизированным способом до 70 с лишним процентов.

На шахте, отрабатывающей различными способами девять пластов, сейчас имеется пять видов механизированных комплексов. Их освоение дало возможность коллективу за год добиться прироста добычи угля на 54 тысячи тонн.

Внедрение комплексной механизации в очистных забоях сопровождается новой организацией управления подготовкой очистного фронта, обслуживания и ремонта оборудования. Для этого на каждом участке сформирована профилактическая смена с постоянным составом рабочих.

(Корр. «Кузбасса»).
г. Осинники.

У инициаторов соревнования

Ступени роста

Соревнование в честь 60-летия образования СССР принесло коллективу шахты «Северная» трудовой успех. Досрочно, 9 декабря, коллектив выполнил план 1982 года по добыче топлива.

Поставив цель выполнить на месяц раньше задание текущей пятилетки, инженеры, передовые рабочие направляют свои усилия на поиск внутренних резервов для сокращения сроков подготовки очистного фронта.

В третьем году пятилетки к трем отрабатываемым прибавится еще один пласт—Верхний. По сравнению с другими мощность его невелика. Для уменьшения затрат и потерь угля нарезка лав ведется по бесцеликовой системе.

На уровне требований сегодняшнего дня работают комплексно-механизированная бригада Г. А. Ипотенко и горнопроходческая А. И. Булгакова. Первая выдерживает тысячную суточную нагрузку на комплекс, вторая — в полтора—два раза перекрывает норматив на проходческие комбайны.

Бригада Анатолия Ивановича Булгакова — инициатор областного соревнования. Примечательная особенность характера бригады—не отступать перед трудностями. Особенность, развитая профессией первопроходца, ставшая жизненным правилом.

Бригада работала с разной техникой: от мехлопаты до комбайна 4ПП-2. Проходила скаты, параллельные и магистральные штреки, бремсберги, при слабых и крепких породах, обильном притоке воды. И каждый раз, на протяжении вот уже более десяти лет, бригада не знала провалов.

В чем же секрет этого постоянства? В активном поиске резервов.

Вот несколько штрихов рабочего творчества. Октябрь — ноябрь 1980 года. С целью своевременной подготовки механизированной лавы № 16 пласта Кумпановского бригада работает в скоростном режиме и за два месяца одним комбайном проходит 940 метров конвейерного штрека. Месячный норматив на комбайн ГПК 180 метров.

Апрель 1981-го. Чтобы не допустить наметившийся разрыв в очистном фронте, бригада снова работает в скоростном режиме. Итог ударной вахты 552 метра. Правда, по предложению А. И. Булгакова численность бригады была увеличена с тем, чтобы одновременно вести проходку конвейерного и вентиляционного штреков. Расчеты оправдались: лава была сдана в намеченный срок.

1982 год. Перед бригадой ставится задача подготовить под монтаж комплекса первую лаву на второй очереди пласта Кумпановского. Но бремсберги еще не готовы. Чтобы выиграть время, инженеры разрабатывают запасной вариант, которым предусматривается пройти дополнительную выработку — транспортный штрек протяженностью 1440 метров. Пробивали его в исключительно трудных условиях. 500 метров комбайн шел по породе. «Тут мы ползли. Редкая смена проходила спокойно. Не выдерживал металл. Комбайн часто ломался, — вспоминает бригадир. — Большой скорости не было. В среднем по сто метров в месяц». Выход был один—уплотнить до предела рабочее время, повысить качество обслуживания механизмов.

Вот в этот момент и принимают решение перейти на бригадный подряд.

Сентябрь дал обнадеживающий результат — 441 метр. Бригадира обрадовало другое. Наметанный глаз уловил спокойную деловитость. У всех, особенно звеньевых. Строже стали контроль и спрос.

В октябре бригада перекрывает план на 175 метров. В ноябре снова проходит 500 метров. Возросла производительность труда, в месяц на одного проходчика она составляет 10,6 метра.

Эти показатели — лучшее доказательство преимуществ бригадного подряда.

Но верно замечено: новое приживается с трудом. Так и бригадный подряд у одних вызвал восхищение, у других — недоумение, у третьих — скептическое отношение. «Дороговато, невыгодно» — намек на высокий заработок.

Обратимся к цифрам. Стоимость метра выработки до бригадного подряда составляла 300—340, а при новой организации труда затраты снизились до 250—270 рублей. Дороговизны не видно.

Внушают доверие и другие экономические показатели: есть экономия по общей себестоимости и заработной плате.

Новый метод эффективен. Он лучше заинтересовал рабочих, особенно вспомогательных, уже тем, что между проходчиками и подсобниками премию стали делить поровну. И люди, занятые на доставке материалов, обслуживании конвейеров, переключили внимание на обеспечение ритмичной работы. Так исчезли простои в бригаде. Даже при авариях люди не сидят без дела.

...Новая лава скоро вступит в строй. Ее начнет отрабатывать бригада Г. А. Ипотенко.

Ф. ВОТИНЦЕВ.

НА СНИМКЕ: бригадиры А. И. Булгаков (слева) и Г. А. Ипотенко обсуждают планы на будущее.

Фото В. Грызыхина.
г. Кемерово.

ПОБЕДИТЕЛИ ОПРЕДЕЛЕНЫ

Бюро обкома КПСС, исполком областного Совета народных депутатов, президиум областного совета профессиональных союзов и бюро обкома ВЛКСМ рассмотрели итоги областного социалистического соревнования городов и районов, коллективов производственных предприятий и организаций по развитию подсобных сельских хозяйств и полученню продукции за второе полугодие 1982 года.

Решено признать победителями и наградить переходящими Красными знаменами обкома КПСС, облисполкома, облсовпрофа и обкома ВЛКСМ по первой группе городов Киселевск; по второй группе — Юргу; среди сельских районов — Тяжинский район.

Почетными дипломами обкома КПСС, облисполкома, облсовпрофа и обкома ВЛКСМ награждены коллективы предприятий и организаций:

шахты «Анжерская», Анжеро-Судженского мукомольного завода, Анжеро-Судженского мясокомбината, Анжеро-Судженского психоневрологического интерната, санатория «Анжерский», центральной обогатительной фабрики «Беловская», Беловской ГРЭС, Краснобродского погрузочно-транспортного управления, Грамотеинского шахтоуправления, беловского завода «Кузбассрадио», шахты «Сигнал», разреза «Черниговский», колбасного цеха № 2 города Юрги, Юргинского машиностроительного завода, Юргинской автобазы Главкузбасстроя, разреза «Красногорский», Кемеровского мясокомбината, Мариинской мебельной фабрики, объединения общественного питания «Прокопьевскуголь», орса «Осинникиуголь», орса «Новокузнецкуголь», управления общественного питания облисполкома, треста столовых Кузнецкого металлургического комбината, Новокузнецкого первого треста столовых и ресторанов.

УКАЗ

Президиума Верховного Совета РСФСР

О ПРИСВОЕНИИ ПОЧЕТНОГО ЗВАНИЯ «ЗАСЛУЖЕННЫЙ ЭКОНОМИСТ РСФСР».

За заслуги в области экономической работы присвоить почетное звание

«Заслуженный экономист РСФСР»

Жукову Александру Андреевичу — главному бухгалтеру Новокузнецкого алюминиевого завода, Кемеровская область.

Председатель Президиума Верховного Совета РСФСР М. ЯСНОВ.

Секретарь Президиума Верховного Совета РСФСР Х. НЕШКОВ.

Москва, 19 января 1983 года.

В краснознаменных коллективах

ЯДРО ТРЕСТА

Второй раз коллективу третьего строительного управления треста «Кузнецкстрой» присуждается переходящее Красное знамя ЦК КПСС, Совета Министров СССР, ВЦСПС и ЦК ВЛКСМ за победу во Всесоюзном социалистическом соревновании. В Кузбассе, где подобных подразделений множество, нет другого такого же коллектива, который был бы удостоен столь высокой награды дважды. Чем же знаменит дважды краснознаменный?

Прежде всего тем, что именно с него начинался самый молодой трест Главкузбасстроя, которому выпала высокая честь носить легендарное имя своего знаменитого «тезки», прославленное первопроходцами земли Кузнецкой в годы первых пятилеток.

Третье стройуправление с самого начала стало его надежным и крепким ядром. Еще будучи в составе орденоносного «Кузнецкпромстроя», оно с 50-х годов тяготело к металлургии и по сей день этот рабочий профиль остался неизменным.

Также завидно его постоянство и в другом — в ударных темпах строительства. За предыдущую пятилетку было освоено без малого 30 миллионов рублей, причем завершена она была на два месяца раньше срока. На финише пятилетки при возведении первой очереди электростали КМК отличились бригады Д. И Барановского, С. И. Быстрая, Н. В. Котлярова. Их труд увенчался победным рапортом XXVI съезду партии об успешном пуске первенца реконструкции Кузнецкого комбината — второго электросталеплавильного цеха.

Без снижения темпов началась и одиннадцатая пятилетка. Меньше месяца назад миновал ее второй юбилейный год, трудовые успехи которого были посвящены 60-летию Союза ССР. Как он сложился для управления?

— Как всегда, непросто, — отвечает его начальник А. Т. Демидов.

Сложность годовой программы заключалась прежде всего в том, что одновременно в работе было свыше 50 объектов, разбросанных по всему городу и его окрестностям, так что в среднем на каждый приходилось не больше пяти человек. Столь обширная география требовала с самого начала определить главные точки приложения сил, что и было своевременно сделано.

Одним из ударных объектов стало строительство второй очереди Плотниковской птицефабрики, являющейся важным участком продовольственной программы Кузбасса. Чтобы ускорить начало работ, даже помощь изыскателям оказали при инженерном обследовании площадки. Потом здесь был организован комплексный бригадный подряд, охвативший сразу около десятка коллективов—от механизаторов до монтажников. В результате за сравнительно короткое время было смонтировано десять птичников вместо обещанных восьми, почти по две тысячи квадратных метров каждый. Подряд, общая стоимость которого вплотную приближалась к полутора миллионам рублей, был успешно выполнен.

Спорилась работа и на других новостройках. Первыми о выполнении годового задания рапортовали бригады А. А. Разуваева, Д. И. Барановского, Н. В. Котлярова, а 25 декабря с планом справилось и управление в целом, причем почти 60 процентов всего объема работ было выполнено методом бригадного подряда.

— Это и неудивительно, — заявляет начальник отдела труда и зарплаты управления Д. Ф. Ершова. — Ведь все бригады у нас нормы выработки в натуральных показателях выполняют почти на 150 процентов. Состав их, как правило, стабильный, и поэтому высшие разряды у нас имеют больше половины рабочих.

— Наша бригада, — сказал недавно на городском торжественном собрании, посвященном вручению Новокузнецку переходящего Красного знамени Совета Министров РСФСР и ВЦСПС, Н. В. Котляров, — сейчас трудится в счет августа. Пятилетку свою мы думаем завершить за три года и четыре месяца.

С таким же прицелом работает в управлении коллектив, возглавляемый Д. И. Барановским, являющийся инициатором этого замечательного начинания в тресте.

Решающим в выполнении пятилетней программы будет наступивший год. Чем он знаменателен для краснознаменного коллектива?

— 80 процентов ее, — говорит А. Т. Демидов, — будут у нас составлять пусковые объекты, в том числе такой важный, как пятая коксовая батарея КМК, где мы являемся генподрядчиками и сами должны освоить почти пять миллионов рублей.

О том, как идут дела на ударной стройке, рассказывает старший прораб четвертого участка А. П. Лымарь:

— Год мы начали без раскачки и намерены в первой декаде февраля завершить навеску стеновых панелей. Впервые она будет выполнена из профилированных сендвичей, начало применение которых было положено именно в нашем управлении. Думаю, монтажники со своей задачей справятся — опыт у них есть.

Не менее энергично берутся за дело и бетонщики, которые с первой недели января приступили к подливке старой фундаментной плиты батареи. Такой крутой разворот работ привычен для передового коллектива. Ведь и нынче в социалистических обязательствах управления записано: «Годовой план по освоению капитальных вложений выполнить досрочно, 26 декабря».

А. АНТОНОВ,
корр. «Кузбасса».
г. Новокузнецк.

Советы: опыт, проблемы

ДЕПУТАТ НА СТРОЙКЕ

Не будет преувеличением сказать, что в осуществлении конституционного права городского Совета — контроля за сооружением новых объектов — постоянной комиссии по строительству и промышленности строительных материалов должна принадлежать ведущая роль. Такую роль комиссии диктует сама жизнь. Строительство не обходится без разного рода больших и малых проблем, и решать их людям. Причем решать в очень широких масштабах, начиная от предоставления участков земли для сооружения промышленных и социальных объектов до практического осуществления генерального плана города.

Широкий круг вопросов, подконтрольных комиссии, требует привлечения большого числа депутатов. В нашей комиссии их 31. Сочетание самое благоприятное для работы: коммунисты и беспартийные, люди со средним и высшим образованием, молодые и с большим жизненным опытом. В основном это знатоки своей отрасли — рабочие, техники, инженеры, которые непосредственно строят город или работают в организациях, связанных с его развитием.

Комиссия постоянно держит в поле зрения качество изделий, выпускаемых заводами треста «Железобетон» и производственного объединения «Промстройматериалы», заводом КПД домостроительного комбината, а также качество работ, выполняемых трестами «Кемеровогражданстрой», «Кемеровогорремстрой» и домостроительным комбинатом, обеспеченность строек города проектно-сметной документацией. Осуществляет и контроль за выполнением решений городского Совета, касающихся строительства, оказывает помощь городскому комитету народного контроля.

В основных организациях, от которых зависит строительство жилищно-гражданских объектов в городе, созданы депутатские посты. Они готовят материалы на заседания постоянной комиссии, контролируют выполнение решений городского Совета и рекомендаций комиссии. Если на заседании исполкома рассматривается работа предприятия, на котором организован пост, то депутаты принимают участие в подготовке материалов.

Одной из важных задач наша комиссия считает контроль за выполнением наказов избирателей. Здесь также большое значение имеет активная позиция депутатских постов. Практиковались у нас, правда, недостаточно, совместные заседания двух комиссий. Так, с комиссией по здравоохранению анализировали ход сооружения объектов здравоохранения.

Должен сказать, что в областном центре успешно осуществляются основные положения генерального плана. Застройка жилых и промышленных районов ведется только по утвержденным проектам детальных планировок и единым общеузловым планам. Уделяется внимание перспективной планировке, разработке и реализации проектов жилых кварталов, повышению качества строительства объектов жилищно-гражданского назначения. Принимаются меры для дальнейшего развития крупнопанельного домостроения, индустриальных методов производства, внедрения новых типовых проектов и прогрессивных конструкций. Продолжает расти доля высотного строительства, увеличивается количество домов новой серии с более удобной планировкой и отделкой квартир, улучшается их архитектурное оформление.

Однако, несмотря на принимаемые меры, положение в капитальном строительстве остается очень сложным и вызывает большую тревогу. Например, так и не внедрен, вопреки принятым решениям, одобренный Центральным Комитетом КПСС метод непрерывного планирования жилищного строительства; укс горисполкома как единый заказчик объединяет всего лишь около 60 процентов средств всех заказчиков.

Основной подрядчик по строительству жилья в городе — Кемеровский домостроительный комбинат — в течение многих лет не справляется с планами ввода жилья и объектов социально-культурного и бытового назначения. Горожане недополучают ежегодно десятки тысяч квадратных метров жилой площади. Качество строительства остается низким. Руководство комбината обещало полностью заменить оборудование для домов серии 1-464А на оборудование для домов улучшенной планировки серии Ш-97, но обещание осталось невыполненным.

Заводы треста «Железобетон» и производственного объединения «Промстройматериалы» поставляют на стройки железобетонные, столярные изделия и кирпич низкого качества. Вследствие нарушения технологической дисциплины продолжается выпуск некачественных кровель, что вызывает массу жалоб людей, живущих на верхних этажах.

Наша комиссия не раз выносила решения, которые направляли заинтересованным организациям на рассмотрение. И что же? Нарушая закон РСФСР о городском, районном в городе Совете народных депутатов, некоторые организации не реагировали на наши рекомендации. Так, все еще не поступили ответы от объединения «Кузбассремстрой» на решение от 25 февраля 1981 года, от производственного объединения «Промстройматериалы» на решение от 27 мая 1981 года. Не всегда поступают ответы от руководства Главкузбасстроя. Отдельные руководители считают возможным не являться на заседания комиссии, когда анализируется работа их предприятий. Так, запланированное на 26 февраля 1982 года обсуждение было сорвано из-за неявки ответственного лица из треста «Железобетон».

В. КРИКУНОВСКИЙ,
председатель постоянной комиссии по строительству и промышленности строительных материалов городского Совета народных депутатов.
г. Кемерово.

Человек и его дело

ПО РАБОЧЕЙ СОВЕСТИ

Смотрю список, в котором против фамилии каждой вязальщицы стоит цифра, показывающая, сколько она заработала. У Паршуковой больше всех — 222 рубля.

— Здесь только плата за выработку или, как мы говорим, за килограммы, — поясняет сама Анастасия Егоровна. — Причем почти две недели участок не работал: бетонировали полы. Зато потом покрутиться пришлось, ни одна машина не стояла...

А таких машин — марки КТ, круглотрикотажных, — в вязальном цехе Беловской трикотажной фабрики двадцать две. Зона обслуживания одной вязальщицы — четыре машины. Это по норме. Анастасия Егоровна обслуживает не меньше чем по две зоны, а при необходимости — заболел кто-то или в отпуске — и все три может взять. Это далеко не каждому под силу. Ведь только ниточных бобин на одной машине пятнадцать штук. Уследи-ка за всеми, чтобы ни одна не сошла, то есть не кончилась бы на ней нитка. Если проглядишь, сразу пойдет брак, а то и вообще «запороть» машину можно. Тогда — смена пропала. Одних крючков на вязальный круг нужно больше десяти штук поставить. Словом, работа — не зевай.

Анастасия Егоровна без малого десять лет у этих КТ провела. Каждую свою машину, что называется, насквозь видит и знает. На слух определяет: что-то с той вот голубушкой, которая в середине второго ряда стоит, не то.

— Если Паршукова на смене, можно быть спокойным, — говорит помощник мастера, он же механик Виктор Николаевич Иванин. — Хоть пятнадцать машин возьмет — за всеми уследит, сама каждую отладит, когда какая-то расстроится, моя помощь нужна в очень редких случаях. Чувствует машину, наперед знает, где и что случиться может. Есть еще на участке хорошие работницы, но чтобы так понимать технику — одна она такая. И все бегом, словно заводная...

Анастасия Егоровна и впрямь очень живой и непосредственный человек. Встречаются порой такие люди, что и минуты без дела не могут посидеть.

— Мне действие нужно, чтобы напряжение в работе было, — говорит сама Паршукова.

И вот что удивительно: при огромной загруженности у Анастасии Егоровны — самые высокие на участке качественные показатели работы. Первым сортом ее полотно идет на 93—95 процентов, что выше норматива. «Вырезка» — брак на полотне — самая низкая. Ну, и килограммы, выработка — выше всех. Простой машин (норматив — шесть процентов сменного времени) — опять у Паршуковой меньше всех. Есть чему удивляться!

— Такая вот она, — говорит начальник цеха Галина Федоровна Романенко. — Это своего рода талант. Талант трудолюбия. Кстати, и вне работы тоже активнее человека не найдешь. Авторитетом пользуется беспрекословным. На товарищеском суде так с виновного стребует, что у того слезы выступят.

Простой, казалось бы, вопрос: что заставляет таких людей хорошо работать? Есть же ведь еще и другие, которые и отдохнуть не прочь, и в «не свое дело» заглянуть боятся.

— Может, заработок прельщает? — откровенно спрашиваю Анастасию Егоровну.

— Да нет, что вы. Деньги, конечно, есть деньги, не ханжи мы. Но у меня и муж работает, и Володя, сын, поезда водит. Обеспечены — лучше не надо. По совести хочу все делать.

Анастасия Егоровна пожимает плечами, мол, что тут неясного. И ведь какая же глубокая правда заключается в ее словах. Самовыражение в труде, в любом труде — в забое, у станка, на стройке — вот что главное для рабочего человека.

Уже попрощавшись со своей собеседницей и выйдя из шумного цеха, вдруг очень четко представил смысл других слов, сказанных на ноябрьском Пленуме ЦК партии: выполнение наших планов зависит от добросовестного и напряженного труда всех трудящихся. Вот он, конкретный пример такого труда, — пример вязальщицы Паршуковой.

А вот и его результат: сейчас Анастасия Егоровна работает в счет апреля 1984 года. Личные социалистические обязательства — выполнить план пятилетки за три с половиной года — перекрывает.

Трудно сказать, сколько изделий — теплого белья для малышей и взрослых — сшито на фабрике из того полотна, которое изготовила Анастасия Егоровна Паршукова. Но попробуем прикинуть, хотя бы примерно. Из вязального цеха в фабричное производство каждый год идет около 1800 тонн полотна более пятидесяти видов. Из него шьют свыше пятнадцати миллионов изделий. Анастасия Егоровна в год навязывает 130—140 тонн начесного полотна. Выходит, что из этого количества шьют более миллиона всевозможных трикотажных изделий.

Удивилась бы, наверное, Анастасия Егоровна, когда бы узнала про эти подсчеты. И, может быть, испытала бы гордость. Что ж, гордиться есть чем и гордиться заслуженно.

А. ЕРМАКОВ.
г. Белово.

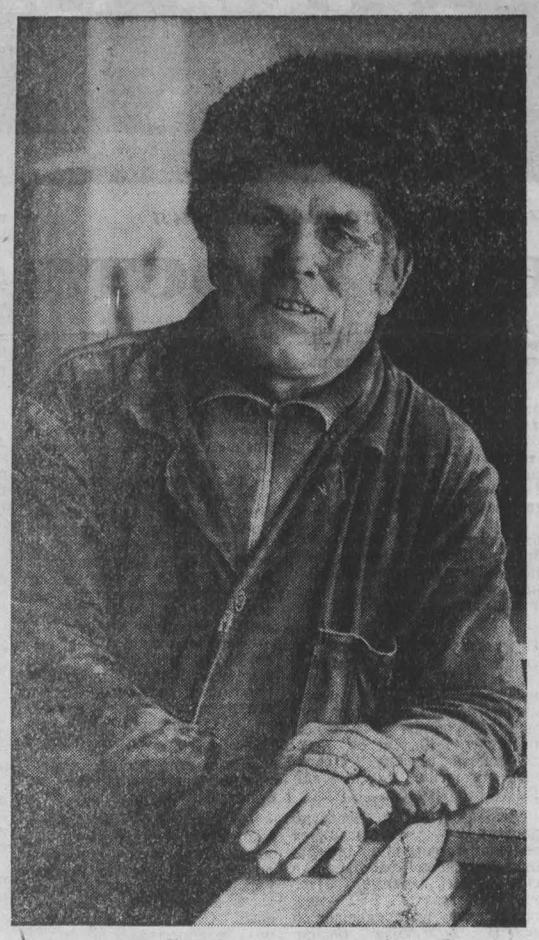

ЗАСЛУЖЕННЫЙ строитель РСФСР Михаил Матвеевич Валентов, бригадир передового коллектива отделочников специализированного строительного управления треста «Кемеровогражданстрой».

Фото Д. Коробейникова.
г. Кемерово.

НОВОСТИ СОБЫТИЯ ФАКТЫ

Прокопьевский район

Новые совхозы

В районе созданы два новых совхоза — «Тихоновский» и «Большеталдинский».

Основное их назначение — производство молока. Пока на счету молодых хозяйств соответственно 750 и 600 коров, выделенных совхозами «Черкасовский» и «Карагайлинский».

К концу пятилетки поголовье «Тихоновского» и «Большеталдинского» планируется увеличить вдвое.

Рекордный рубеж

Все доярки бригады М. К. Митичкиной из совхоза «Угольщик» получили за год более четырех тысяч килограммов молока от коровы.

На четвертой ферме, где трудятся доярки, грубые корма предварительно обрабатывают, сдабривают их отходами пивзавода, хвойной мукой. Надлежащий уход за животными и позволил добиться результата, который еще не покорялся ни одной животноводческой бригаде района.

Плюс три миллиона

Почти на три миллиона увеличено в прошлом году производство яиц на Сафоновской птицефабрике.

Одно из главных условий полученного эффекта — постоянное улучшение быта работников предприятия. Вот и нынче фабрика намечает построить свыше тысячи квадратных метров жилья, израсходовать на благоустройство села 200 тысяч рублей.

На линейку готовности

Подведены итоги смотра-конкурса на лучшую подготовку хозяйствами техники к предстоящим весенне - полевым работам.

Три первых места заняли совхозы «Черкасовский», «Бурлаковский» и «Кузбасский». Здесь имеются хорошо оборудованные машинные дворы, заправочные посты, правильно организован труд ремонтных бригад. В этих хозяйствах, а также совхозе «Перспективный» почти вся техника уже поставлена на линейку готовности.

Своим ходом

С начала пятилетки творческая группа совхоза «Черкасовский» сберегла государству 24 тысячи рублей.

Последняя разработка рационализаторов И. Л. Лескина, Н. Д. Нефедова, А. С. Черкасова — самоходный дождевальный агрегат. Смонтирован он на базе списанного зерноуборочного комбайна и позволяет экономить за сезон до 3,5 тысячи рублей.

П. БУГАЕВ,
корр. «Кузбасса».

ХОТЬ НЕВЕЛИК РУДНИК...

Хозяйствовать умело

Минул первый год работы обогатительной фабрики и Горловского участка открытых работ, вошедших в шахтоуправление «Листвянское» объединения «Северокузбассуголь». Проектировщикам института «Сибгипрошахт», строителям и монтажникам многих организаций пришлось немало поработать, чтобы старый рудник обрел вторую жизнь...

Природа разместила Горловский бассейн на территории Новосибирской области, создав тем самым все предпосылки для развития в ней электродной промышленности, сырьем для которой служат антрациты.

В годы Великой Отечественной войны, когда в руках врага оказались донецкие шахты — традиционные поставщики сырья для электродной промышленности, вспомнили о том, что в Сибири есть залежи антрацита, который по своим качествам, возможно, и не уступает антрациту Донбасса. Именно в эти годы было принято решение о доведении производственных мощностей бассейна до 200 тысяч тонн в год.

«Второе рождение» «Листвянского» связано с началом строительства электродного завода, ориентируемого на антрациты Горловского бассейна. К этой поре Новосибирская геологическая служба уже показывала такие запасы антрацита в бассейне, что на них можно было построить несколько электродных заводов и каждый из них был бы обеспечен технологическим сырьем на сотни лет. К тому же сотрудники Новосибирского института физико-химических основ переработки минерального сырья (ИФХИМС) доказали, что качество антрацитов Горловского бассейна вполне соответствует требованиям, предъявляемым к ним как к сырью электродной промышленности.

В ноябре 1978 года в строй действующих предприятий Листвянского рудника вошла шахта «Листвянская» производственной мощностью 200 тысяч тонн антрацита в год, вырисовались зримые контуры Горловского участка открытых работ и обогатительной фабрики. Первый позволял увеличить добычу в бассейне до 800 тысяч тонн, фабрика была призвана доводить добытый антрацит до тех кондиций, которые обусловлены технологией производства электродов.

Однако продолжающееся строительство завода требует уже сегодня подумать о дальнейшем росте добычи по крайней мере до миллиона 400 тысяч тонн в год. Столь солидный рост обусловлен тем, что только около 15 процентов добытого и обогащенного антрацита пригодно для электродной массы. Остальные 85 процентов используются в качестве сырья на Юргинском абразивном заводе и для энергетических целей.

Каким путем обеспечить 600-тысячный прирост добычи? Ответ на этот вопрос дают проектные проработки, выполненные «Сибгипрошахтом» в 1980 году. Специалистами института рассмотрены все возможные варианты. Один из них — углубка шахты «Листвянская» с доведением ее производственной мощности до 800 тысяч тонн. Этот же прирост может быть обеспечен за счет строительства разреза на 600 тысяч тонн на Ургунском или Колыванском месторождениях. Окончательный ответ на вопрос, за счет чего обеспечить прирост, даст рассмотрение проекта «Сибгипрошахта» в Госплане СССР и Министерстве угольной промышленности СССР. Однако уже сегодня несомненно, что в ближайшие годы добыча антрацита в Горловском бассейне возрастет до требуемых миллиона 400 тысяч тонн.

Это ближайшая перспектива. Проект «Сибгипрошахта» рассматривает пути увеличения добычи и далее — до 2 миллионов (1990 год) и 2,3 миллиона тонн (2000 год). Главная ставка делается на разрез, который будет строиться на Колыванском месторождении. Его производственная мощность, согласно проработкам «Сибгипрошахта», составит 1,5 миллиона тонн, что вполне отвечает современным понятиям о крупном горнодобывающем предприятии.

В свете ближайших перспектив бассейна особую роль приобретает Горловский участок открытых работ. Здесь в солидных масштабах (понятно, по меркам Новосибирской области) ведется добыча антрацита наиболее прогрессивным открытым способом, с которым, судя по всему, надолго связано будущее бассейна. Горловский участок открытых работ мы сегодня вправе рассматривать, как прообраз будущих разрезов в бассейне.

Б. КУЗНЕЦОВ,
заместитель начальника отдела института «Сибгипрошахт».
г. Новосибирск.

СЕГОДНЯ НА ФЕРМАХ

На 16 января колхозы и совхозы области получили с начала года 68,3 килограмма молока от коровы, на 1,9 килограмма больше, чем за соответствующий период прошлого года.

По районам и специализированным трестам продуктивность молочного стада за третью пятидневку января характеризуется такими показателями (в первой колонке — среднесуточный удой молока от коровы в килограммах, во второй — плюс или минус по сравнению с прошлым годом, в третьей — по сравнению с предыдущей пятидневкой):

Кемеровский	5,7	+ 0,1	+ 0,1
Промышленновский	5,6	+ 0,1	+ 0,1
Яшкинский	5,1	+ 0,2	+ 0,1
Ленинск-Кузнецкий	5,1	— 0,2	—
Юргинский	4,9	+ 0,2	+ 0,1
Яйский	4,7	+ 0,2	+ 0,2
Новокузнецкий	4,6	+ 0,3	+ 0,2
Топкинский	4,5	—	—
Мариинский	4,4	+ 0,2	+ 0,1
Беловский	4,3	+ 0,2	+ 0,1
Крапивинский	4,3	+ 0,1	+ 0,1
Тяжинский	4,3	— 0,1	—
Чебулинский	4,1	— 0,1	—
Прокопьевский	4,0	+ 0,4	+ 0,2
Ижморский	3,7	+ 0,1	+ 0,1
Тисульский	2,9	— 0,1	—
«Свинопром»	5,7	+ 0,4	+ 0,2
«Кузбассуголь»	5,6	+ 0,6	—
«Птицепром»	5,5	—	— 0,2
Овощехоз	4,9	+ 0,2	+ 0,1
«Скотопром»	4,6	+ 0,4	+ 0,1

Село: труд, быт, культура

БЕЗ КВАРТИРЫ НЕ ПРИНИМАЮТ

В Ленинск-Кузнецком районе есть одна полулегенда-полубыль. В некотором поселке (Чкаловский) и некотором совхозе (имени Чкалова) было два исторических периода. Первый — «до» — это когда люди жили в четырех поселках своими колхозами. Колхозы план не выполняли, кругом были в должниках, а колхозники постепенно в одиночку и семьями переселялись в соседний шахтерский город.

Второй период — когда все нерентабельные хозяйства объединили в один совхоз, на центральной усадьбе выстроили красивые и теплые квартиры и сказали: «Вот дом, вот работа — поднимайте дело». И будто бы с этого, внезапно возникшего строительства началась эра «после», и совхоз мгновенно превратился в крепкое мощное, современное хозяйство. И теперь, когда на районных собраниях совхоз, имеющий чуть ли не миллионный годовой доход, ставят в пример, нет-нет да и раздается скептический голос:

— Им чего не работать? У них свой квартирный фонд...

Легенда живет, а фонду этому уже за тридцать лет, к тому же, увы, редко какая квартира отвечает современным требованиям. Тогда, в послевоенные годы, что нужно было человеку? Угол. Теперь однокомнатный закуток молодого механизатора или животновода особенно не прельщает. На первый случай — пожалуйста, но надо пообещать специалисту нормальные по современным меркам условия для жизни.

— Для нас идеальным было бы повторить строительный темп начала пятидесятых годов, — сказал секретарь парткома совхоза И. Н. Ковалев.

Вместе с совхозным прорабом О. Е. Коноваловой считаем:

— 200 тысяч рублей. В среднем столько мы сегодня осваиваем капиталовложений на собственное строительство. А надо 700—800 тысяч, и это по самым скромным подсчетам, нам не до излишеств.

Из окна конторы виден недостроенный жилой дом. Метель задувает снег в пустые оконные проемы будущей столовой. Можно представить себе так и не законченную коробку животноводческого комплекса на 400 голов скота, два коровника, телятник...

Специалисты говорят, что слишком медленные темпы строительства уже отрицательно влияют на состояние экономики хозяйства. Чтобы не быть голословными, приводят в пример состояние дел на третьей и четвертой фермах. В более или менее нормальном состоянии только базы. Основные помещения — деревянные, не рассчитанные на долгую эксплуатацию, держатся на подпорках. Тесно, почти все работы — вручную. Огромные средства тратят на воспроизводство стада — коровы и в этих условиях дают до трех тысяч килограммов молока. А насколько возросла бы эффективность работы, имей животноводы лучшие помещения!

Первая проблема — кому строить. Слабосильная передвижная механизированная колонна «Кемеровосельстроя» обычно не осваивает и половины средств, отпущенных совхозу на год, хотя собственные планы выполняет и перевыполняет. Остальное строительство ведется хозспособом.

По весне, когда на южных склонах увалов начинает чернеть тонкая простыня снега, в совхоз наезжает несколько представительных делегаций. Так повелось издавна, но в последние годы самодеятельные бригады строителей ведут разговоры о необходимости иметь автокран, но достать его невозможно.

Смотрим список поставленных совхозу машин. Тракторы, автотранспорт, культиваторы, сеялки, стогометатели — все новое, нужное (порой и не очень нужное). Положено — берите. Строительной техники за последние двадцать три года в совхоз не поступило ни одной единицы. Лопату — пожалуйста. Маленький экскаватор, бетономешалку — нет фондов...

Когда говорят «ахиллесова пята», говорят только в единственном числе. Совхозное строительство в этом смысле можно сравнить с сороконожкой, у которой все пятки — ахиллесовы. Возьмем снабжение. Совхоз выходит с предложением к организациям «Кемеровосельстроя»: давайте займемся панельным домостроением. У нас нет техники, берем на себя «нули». Вы ставите коробки. Мы в свою очередь занимаемся возведением крыщц и отделкой.

Но где взять 90 кубометров бетона для домика? Тысячу кубометров, требующуюся для работы совхозных строителей на этих самых «нулях», шефский трест «Кузбассгражданстрой»-2, что в Прокопьевске, не дает. Хотя этому тресту помощь бетоном селу включена в план.

Мы смотрели, как возят в поселок Чкаловский кирпич. На него (по крайней мере — на минимум) есть фонды. Но приходит машина, по всем правилам оборудованная поддонами, а без крана они бесполезны. И на глазах селян драгоценнейшие прямоугольники кирпичей во время разгрузки превращаются в квадраты и ромбы. Бой — до тридцати процентов. 300 на тысячу — не слишком ли много?

Сейчас у стройучастка совхоза образован запас кирпича домика на три. Весна не за горами и очередная бригада вряд ли заключит договор с совхозом при таком малом запасе.

Жить стали лучше. Заработная плата с каждым годом все больше. По крайней мере среди механизаторов и животноводов нет семей без сберкнижек с крупными вкладами. Но дома в поселке личный сектор больше не строит. Совхоз не может обеспечить материалами. И ждут люди единственного — квартиру, а без квартир людей сюда не принимают...

Н. КУЗНЕЦОВ.
Ленинск-Кузнецкий район.

ИЗ ПОЧТЫ

В несколько строк

Каждый знает, как нужна в хозяйстве паяльная лампа. Ее-то и купил я в магазине № 33 нашей деревни Макурино Юргинского района. Но лампа оказалась с браком — не качает насос. Обменил — и с другой та же история.

Выяснилось, что выпускают эти бракованные паяльные лампы на кемеровском заводе «Строммашина». И, купив такую за восемь рублей, выбрасываешь ее в металлолом. Так что это не лампа, а напрасная трата денег.

В. УСТЮШЕНКО,
пенсионер.
Юргинский район.

☆ ☆ ☆

Как можно говорить об экономии электроэнергии, когда в магазинах продают лампочки лишь в 100 и 150 ватт. А необходимы ли они в личном хозяйстве, скажем, в гараже, бане, курятнике? Выгодно ли лампы такой мощности вкручивать по пять—шесть штук в люстру? Бесспорно, нет. Вот и выходит, что мы вынуждены транжирить электроэнергию в ущерб государству и себе.

Л. СТАФЕЕВ.
с. Улановка.
Яйский район.

На контроле — письма читателей

Жители рабочего поселка Зеленогорский Крапивинского района тт. Долгих, Васильева и Казакова написали в редакцию о том, что единственный киоск «Союзпечати» в поселке работает плохо. Киоскер Казацкая часто нарушает трудовую дисциплину, правила торговли.

Заместитель начальника областного агентства «Союзпечать» И. Николаев нам сообщил, что факты, указанные в письме, проверкой на месте подтвердились. Поведение киоскера А. Казацкой обсуждено на профсоюзном собрании. Областное агентство «Союзпечать» предупредило, что при повторении нарушений трудовой дисциплины и правил торговли она будет уволена. Обращено внимание начальника Крапивинского отделения «Союзпечати» на усиление контроля за работой в пос. Зеленогорский.

☆ ☆ ☆

«Наша деревня Нижегородка находится в трех—четырех километрах от Ленинска-Кузнецкого и в стольких же километрах от центральной усадьбы колхоза имени XX партсъезда. У нас очень плохо организована торговля товарами первой необходимости: нет соли, спичек, мыла, папирос. Часто случается, что и хлебом не торгуют. Был у нас магазин, но его два года назад закрыли на ремонт».

Такое письмо прислал в редакцию ветеран войны и труда Д. Воробьев.

Редакция направила письмо в Ленинск-Кузнецкий райисполком. Заместитель председателя райисполкома А. Юровский сообщил, что в сильные снегопады и бураны были допущены срывы в обеспечении хлебобулочными изделиями жителей Нижегородки. В настоящее время транспортом колхоза доставляются хлеб и товары первой необходимости. Ремонт магазина № 13 будет произведен во второй половине 1983 года.

☆ ☆ ☆

Пенсионерка М. Москаленко написала в редакцию о том, что начальник разъезда 46-го километра Аляскин злоупотребляет служебным положением, запустил станционное хозяйство, неуважительно относится к пенсионерам.

Письмо для проверки и принятия мер было направлено в управление Кемеровской железной дороги. Заместитель начальника дороги Ю. Бадан сообщил автору и редакции, что факты, приведенные в письме, проверкой подтвердились. Начальник разъезда А. Аляскин строго наказан.

☆ ☆ ☆

Жители села Мозжуха Кемеровского района тт. Пушкарева, Шевелева и Степанова писали о том, что в мае 1982 года Кемеровский хозрасчетный строительно-монтажный участок сдал в эксплуатацию жилой дом с большими недоделками.

Председатель Кемеровского райисполкома А. Цигельников сообщил редакции, что факты, изложенные в письме, соответствуют действительности. Райисполком обязал руководителей стройучастка в первой половине этого года устранить недоделки. Для снабжения населения водой летом будет пробурена скважина. Сейчас для доставки воды закреплена автомашина из карьероуправления.

ОТДЕЛ ПИСЕМ.

СОБЫТИЯ ЗА РУБЕЖОМ

Завершение визита

БОННЕ, 20. (ТАСС). Здесь состоялась беседа члена Политбюро ЦК КПСС, министра иностранных дел СССР А. А. Громыко с членом президиума социал-демократической партии Германии, кандидатом в канцлеры от СДПГ Г.-Й. Фогелем.

В беседе были затронуты принципиальные вопросы двухсторонних отношений СССР и ФРГ, а также проблемы обеспечения мира и безопасности в Европе.

А. А. Громыко подчеркнул, что Советский Союз считает ключевой задачей не допустить развертывания в Европе нового раунда гонки вооружений, добиться их ограничения и сокращения.

С обеих сторон было отмечено, что дальнейшее развитие добрососедских отношений между СССР и ФРГ на надежном фундаменте Московского договора, расширение взаимовыгодного делового сотрудничества между ними отвечало бы интересам народов обеих стран, служило бы делу мира в Европе и во всем мире.

А. А. Громыко имел вчера краткую заключительную беседу с заместителем федерального канцлера, министром иностранных дел ФРГ Г.-Д. Геншером. Было обусловлено, что стороны будут продолжать обмен мнениями на различных уровнях по интересующим их вопросам.

В этот же день А. А. Громыко по завершении официального визита в ФРГ отбыл из Бонна. В аэропорту его провожали Г.-Д. Геншер и другие официальные лица.

БОННЕ, 20. (ТАСС). Вчера здесь состоялась встреча члена Политбюро ЦК КПСС, министра иностранных дел СССР А. А. Громыко с председателем Германской коммунистической партии Г. Мисом. Встреча проходила в сердечной, дружественной обстановке и подтвердила общность взглядов КПСС и ГКП по коренным вопросам развития международной обстановки, в том числе обстановки в Европе.

С ТЕЛЕТАЙПНОЙ ЛЕНТЫ

● **ГАВАНА.** Общество гренадско-советской дружбы создано на Гренаде. Митинг по случаю его учреждения состоялся в Сент-Джорджесе, столице этого небольшого островного государства в Карибском море.

● **ВАШИНГТОН.** Вашингтон намерен предпринять очередную акцию, направленную против Никарагуа. Как объявил Пентагон, Соединенные Штаты начнут 1 февраля совместные военные учения с Гондурасом. Район этих учений будет расположен в десяти милях от границы Гондураса с Никарагуа. В намеченных военных игрищах примут участие около шести тысяч военнослужащих, в том числе 1600 американских солдат и офицеров. Для учений министерство обороны США выделило несколько боевых кораблей и военную авиацию.

● **БУЭНОС-АЙРЕС.** Трое чилийских коммунистов, арестованных охранкой Пиночета в ноябре прошлого года, сосланы военно-фашистским режимом в суровые северные районы страны. В течение ряда лет они должны находиться под надзором в местах, лишенных элементарных условий для жизни человека.

● **КАНБЕРРА.** Стремясь подавить забастовку железнодорожников в австралийском штате Новый Южный Уэльс, власти прибегают к шантажу и запугиванию рабочих. Объявлено о прекращении выплаты зарплаты 13 тысячам рабочих-смежников.

● **АФИНЫ.** Вчера здесь открылся третий раунд переговоров между Грецией и США по вопросу о будущем четырех крупных американских военных баз на греческой территории.

(ТАСС. 20 января).

СРР. С большим успехом у жителей и гостей Бухареста прошла выставка советской книги, открытая в крупнейшем столичном магазине «Дачия». Посетители с интересом знакомились с общественно-политической, научно-технической, художественной литературой, а также с произведениями русских и советских писателей, переведенными на румынский язык, и книгами румынских авторов, изданными в Советском Союзе.

НА СНИМКЕ: во время осмотра экспозиции.

Фото Анджерпресс—ТАСС.

Решили продолжить дискуссии

ВАШИНГТОН, 20. (ТАСС). На состоявшейся в Белом доме встрече президента Р. Рейгана с находящимся здесь с официальным визитом премьер-министром Японии Я. Накасонэ стороны не смогли преодолеть разделяющие их противоречия и вопреки первоначальным планам решили продолжить дискуссии. По окончании встречи, в которой также приняли участие вице-президент США Дж. Буш, государственный секретарь Дж. Шульц, министр обороны К. Уайнбергер и другие американские руководители, Р. Рейган заявил, что он и Накасонэ обсуждали «весьма трудные проблемы обороны и торговли».

Именно в этих областях, как известно, концентрируются главные разногласия между Вашингтоном и Токио. Как заявил корреспондентам высокопоставленный представитель администрации США, в ходе «весьма откровенных» переговоров Р. Рейган и К. Уайнбергер настаивали на том, чтобы Япония «скорее приняла меры» по активизации своих военных приготовлений.

Апартеид, как он есть

Произвол в рамках закона

Поздно вечером, когда остаются на посту лишь дежурные надзиратели и часовые у решетчатых дверей и перегородок, а в камерах затихают стоны тех, кого избивали и пытали на допросах, по длинным коридорам центральной тюрьмы в Претории эхо разносит пение. Поют политические заключенные, каждый в своей камере. В этом своеобразном хоре особенно уверенно и отчетливо слышатся голоса шести молодых людей —членов Африканского национального конгресса, ожидающих приведения в исполнение вынесенного им смертного приговора. Они поют песни, зовущие на борьбу за свободу африканцев, скандируют лозунги.

— Тюремщикам не сломить решимость и моральный дух патриотов, — подчеркивали на пресс-конференции в Лондоне Тони Холидей и Хози Мбата, вырвавшиеся недавно из расистских застенков.

ЮАР, рассказывали они, — это страна, где любой африканец в любой момент может оказаться за решеткой. Достаточно доноса, подозрения, малейшего неповиновения или нарушения драконовских порядков апартеида. Предъявляется, как правило, стандартное обвинение — нарушение закона о внутренней безопасности и борьбе с терроризмом. Нередки случаи, когда обвинение предъявляется спустя многие месяцы после ареста. По данным организаций, изучающих расовые отношения, в настоящее время в тюрьмах ЮАР без предъявления официального обвинения содержатся сотни человек.

Достоянием гласности становятся все новые факты полицейского произвола и бесчеловечного обращения с заключенными. Вот как Хози Мбата описывала на пресс-конференции свой арест и первые дни пребывания в тюрьме в октябре 1981 года:

«Выломав дверь черного хода, к нам в дом рано утром ворвалась дюжина вооруженных полицейских. Нас с мужем связали и затолкали в машину. Я попросила полицейских осторожнее обращаться с нашей трехлетней дочерью, но в ответ посыпалась лишь грубая брань. Камера, где мы оказались с дочерью, была по щиколотку залита водой из засорившегося туалета, стены забрызганы кровью. Два дня и две ночи нам пришлось провести в узком, как бетонный колодец, помещении позади камеры с железной решеткой вместо крыши над головой...».

Однажды ночью Хози проснулась, почувствовав, что у нее на шее затягивается петля из проволоки.

— Я придушу тебя, если не признаешься, а назавтра станет известно, что ты повесилась, — услышала она злобный шепот.

В другой раз ее разбудило прикосновение холодной стали к виску, и все тот же голос сказал: «Я пристрелю тебя, и никто ничего не узнает».

Угрозами подобного рода дело не ограничивается. Не случайно из 53 заключенных, умерших в тюрьмах Претории за последнее время, 18 были «найдены повешенными», по утверждению тюремной администрации, якобы в результате самоубийств.

Широкую огласку получило длившееся больше полугода судебное расследование обстоятельств смерти в тюрьме 28-летнего профсоюзного активиста белого врача Нейла Аггетта. В начале февраля прошлого года его нашли повешенным в своей камере, а всего за 14 часов до смерти он сделал письменное заявление, в котором сообщал, что подвергался различным пыткам во время допросов.

Комитет действия родителей заключенных недавно опубликовал доклад, содержащий заявления более 70 бывших заключенных, свидетельствовавших о том же. В докладе приводятся 20 примеров, когда заключенных лишали сна, 25 случаев, когда их допрашивали в голом виде, 54 случая, когда их пинали ногами и избивали, 22 случая, когда полицейские пытали заключенных электрическим током.

На службе у расистов — громадный репрессивный аппарат: полиция, оснащенная самыми совершенными, в основном американского производства, средствами разгона демонстраций, армия, которую широко привлекают к подавлению выступлений африканцев. Как писала издающаяся в Иоганнесбурге газета «Ранд дейли мейл», в ЮАР насчитывается 240 тюрем.

Камеры в них никогда не пустуют. Кроме арестов борцов против расизма и апартеида, полиция устраивает массовые рейды и облавы на железнодорожных станциях, стадионах, в кварталах бедняков на нарушителей пресловутого «закона о пропусках». Этот закон обязывает каждого африканца в возрасте старше 16 лет постоянно иметь при себе документ, в котором указывается его место жительства и работы, расовая принадлежность, время, когда ему разрешено находиться в той или иной части страны или в «белой зоне», и другие данные. Малейшее отклонение влечет за собой арест, тюремное заключение, принудительные работы, немедленное выселение африканца в его бантустан, штраф. По свидетельству парижского журнала «Жен Африк», за последние 20 лет более семи миллионов африканцев привлекались к ответственности и понесли наказания за нарушение режима.

Расистское «правосудие» приобрело мрачную славу еще и тем, что оно выносит наибольшее количество смертных приговоров. Половина всех смертных казней в мире приходится на ЮАР, причем приговоренные поголовно африканцы.

Но ни полицейский террор, ни изуверские методы тюремщиков, ни смертные приговоры не в состоянии запугать борцов за ликвидацию режима расизма и апартеида. В их ряды вливаются все новые и новые члены. Патриоты продолжают борьбу, уверенные в правоте своего дела.

И. АЛЕКСАНДРОВ. (АПН).

ТВ

21, ПЯТНИЦА

I ПРОГРАММА. **Передачи ЦТ.** 8.00 «Время». 8.40 Утренняя гимнастика. 8.55 «Д. Д. Шостакович. Соната № 2». Фильм-концерт. 9.25 «Солнечный ветер». Художественный телефильм. Глава 3-я. «Будни». 10.35 «Единство цели». Документальный фильм. 11.00 Выступление лауреата всесоюзных и международных конкурсов С. Слепокурова (баян). 11.25 Новости. **Перерыв до 15.25.** 15.30 Новости. 15.50 Документальные фильмы о Владимире Ильиче Ленине. 16.45 «Стадион для всех». 17.15 Образ коммуниста в советском изобразительном искусстве. 17.50 Концерт хора студентов Харьковского института искусств. 18.15 «Наука и жизнь». 18.45 «Сегодня в мире». 19.00 «Наши дети». Кинозарисовка. 19.05 «Содружество». Телевизионный журнал. 19.35 «Перечитывая заново». Фильм-спектакль. 21.00 «Время». 21.35 Командный чемпионат Европы по теннису. Сборная СССР — сборная Англии. 22.20 «Сегодня в мире». 22.35—23.30 А. Дворжак. Фортепианный квинтет. Исполняет народный артист СССР С. Рихтер и квартет им. Бородина. II ПРОГРАММА. **Передачи ЦТ.** 12.00 Английский язык. 12.35 История. 4-й класс. «Этих дней не смолкнет слава». 13.05 Писатели о В. И. Ленине. Рассказывает М. Прилежаева. 13.35 Тема труда в советском изобразительном искусстве. 14.05 «Зимний день». Научно-популярный фильм. 14.15 «Звездочет». Телевизионный журнал. 15.00 Киноэпопея «Великая Отечественная». Фильм 16-й. «Освобождение Польши». 15.50 Новости. **Перерыв до 18.30. Кемерово.** 18.30 «Актуальное интервью». Беседа с начальником областного управления жилищно-коммунального хозяйства А. П. Ганичевым. 18.50 Киножурнал. 19.00 Играет трио баянистов Кемеровского музыкального училища. 19.35 «День за днем» 19.50 Документальный фильм. **Передачи ЦТ.** 20.00 «Спокойной ночи, малыши!». **Кемерово.** 20.15 «С думой об урожае». Встреча руководителей безнарядных звеньев в полеводстве. **Передачи ЦТ.** 21.00 «Время». 21.35 «Железный поток». Художественный фильм. 22.20—23.50 Кубок европейских чемпионов по баскетболу. «Цибона» (Загреб)—ЦСКА.

24 ЯНВАРЯ, ПОНЕДЕЛЬНИК

I ПРОГРАММА. **Кемерово.** 18.00 «Фестиваль городов Кузбасса». Юрга. 19.05 «Связь времен». Документальный фильм. 19.15 «На своей земле». Программа для тружеников села. 20.00 Для детей. «Лесные сказки». Телевизионный спектакль. «Необычайное происшествие». 20.35 «День за днем». 20.50 «Горчичник». Сатирическое обозрение. 21.10 «Василий и Василиса». Художественный фильм. 22.40—23.25 У нас в гостях лауреат премии московского комсомола Елена Камбурова.

25 ЯНВАРЯ, ВТОРНИК

I ПРОГРАММА. **Передачи ЦТ.** 8.00 «Время». 8.40 Утренняя гимнастика. 8.55 Концерт хора студентов Харьковского института искусств. 9.20 Фильм—детям. «Веселые истории». 10.35 «Клуб кинопутешествий». 11.35 Новости. **Перерыв до 14.10.** 14.15 Новости. 14.35 Документальные фильмы. 15.15 «Твоя ленинская библиотека». «Две тактики социал-демократии в демократической революции». 16.00 «Чему и как учат в ПТУ». **16.30—16.45 Перерыв.** 16.45 Чемпионат СССР по баскетболу. Мужчины. ЦСКА — «Жальгирис». 17.25 «Наш сад». 18.00 Встреча с писателем В. Шкловским. 18.45 «Сегодня в мире». 19.05 «Честь по труду». Об опыте работы коллектива Костромского льнокомбината им. В. И. Ленина по повышению производительности труда на каждом рабочем месте. 19.40 «Солнечный ветер». Художественный телефильм. Глава 4-я. «Встреча на горе Наран». 21.00 «Время». 21.35 «Ливан в огне». Премьера документального телефильма. 22.40—22.55 «Сегодня в мире». II ПРОГРАММА. **Передачи ЦТ.** 12.00 Французский язык. 12.35 География. 7-й класс. «Восточно-Европейская равнина». 13.05 «Для вас, родители!». 13.35 Ботаника. 6-й класс. «Цветковые растения». 13.55 А. М. Горький. «Детство». 6-й класс. 14.25 Основы Советского государства и права. 8-й класс. «Органы государственной власти и государственного управления в СССР». 14.55 К. Тренев. «Любовь Яровая». 15.45 Новости. **Перерыв до 18.30. Кемерово.** 18.30 «Город мастеров». Документальный телефильм. 18.50 «Перекличка». Встреча через годы... 19.45 «День за днем». **Передачи ЦТ.** 20.00 «Спокойной ночи, малыши!». **Кемерово.** 20.15 «Вечный огонь интернационализма». Группа Р. Зорге. Передача 3-я. **Передачи ЦТ.** 21.00 «Время». 21.35 «Моя любовь на третьем курсе». Художественный фильм. 23.00—23.40 Международный турнир по фехтованию «Московская сабля».

26 ЯНВАРЯ, СРЕДА

I ПРОГРАММА. **Передачи ЦТ.** 8.00 «Время». 8.40 Утренняя гимнастика. 8.55 «Учиться, чтобы уметь...». Документальный телефильм. 9.20 «Солнечный ветер». Художественный телефильм. Глава 4-я. «Встреча на горе Наран». 10.35 «В мире животных». 11.35 Новости. **Перерыв до 14.10.** 14.15 Новости. 14.35 «Золотая лоза». Документальный фильм. 14.45 «Отзовитесь, горнисты!». 15.30 «Экономика должна быть экономной». Об опыте экономии топлива и электроэнергии на Ленинаканском текстильном комбинате Армянской ССР. 15.45 Всесоюзная художественная выставка «Художники — народу». 16.15 «Рассказывают наши корреспонденты». **16.45—17.00 Перерыв.** 17.00 Международная встреча по вольной борьбе. Сборная СССР — сборная США. 17.30 «Час испытания». Телеочерк. **Кемерово.** 18.15 «Директор из Кузбасса». Документальный фильм. 18.25 «Эстафета». Программа для молодежи. **Передачи ЦТ.** 18.45 «Сегодня в мире». 19.00 К национальному празднику Индии — Дню республики. «Индия: связь времен». Кинообозрение. 19.40 «Солнечный ветер». Художественный телефильм. Глава 5-я. «Юбилей Нади и Мити». 21.00 «Время». 21.35 «О балете». 22.55—23.10 «Сегодня в мире». II ПРОГРАММА. **Передачи ЦТ.** 12.00 Немецкий язык. 12.35 История. 5-й класс. «Театр Древней Греции». 13.05 «Шахматная школа». Класс разрядников. 13.35 Музыка. 4-й класс. Богатырские образы в музыке А. Бородина. 14.05 «Знаешь ли ты закон?». 14.50 «О Дельвиг мой...». 15.30 Новости. **Перерыв до 18.15.** 18.15 Спорт за неделю. **Кемерово.** 18.45 «Горячий человек». Документальный фильм. 18.55 «Здравствуй, Кузбасс!». Передача, посвященная 40-летию Кемеровской области. 19.35 Для школьников «Школа светофорных наук». **Передачи ЦТ.** 20.00 «Спокойной ночи, малыши!». **Кемерово.** 20.15 «Бойцы вспоминают...». К 40-летию Сталинградской битвы. **Передачи ЦТ.** 21.00 «Время». 21.35 «Дочь Ганга». Художественный телефильм. 22.45—01.00 Чемпионат СССР по хоккею. «Спартак» — «Торпедо». Трансляция из Дворца спорта Центрального стадиона им. В. И. Ленина.

27 ЯНВАРЯ, ЧЕТВЕРГ

I ПРОГРАММА. **Передачи ЦТ.** 8.00 «Время». 8.40 Утренняя гимнастика. 8.55 «Отзовитесь, горнисты!». 9.40 «Солнечный ветер». Художественный телефильм. Глава 5-я. «Юбилей Нади и Мити». 10.55 «К. С. Станиславский». Телефильм. 11.25 Новости. **Перерыв до 14.10.** 14.15 Новости. 14.35 «Витус Беринг». Премьера документального телефильма. 15.30 «Делай с нами, делай, как мы, делай лучше нас». 16.30 Я. Сибелиус. 1-я симфония. **16.55 — 17.10 Перерыв.** 17.10 «Шахматная школа». 17.40 Поет Государственная Волгоградская хоровая капелла. 18.00 Ленинский университет миллионов». «Труд—общество — человек». 18.30 «В каждом рисунке — солнце». 18.45 «Сегодня в мире». **Кемерово.** 19.00 «Наша почта». **Передачи ЦТ.** 19.30 «Ни одного отстающего». Беседа с рабочими депо «Москва-Сортировочная». 19.50 «Солнечный ветер». Художественный телефильм. Глава 6-я. «Защита». 21.00 «Время». 21.35 «Родился в Таганроге». Премьера телефильма из цикла «Путешествие к Чехову». 22.45—01.00 Чемпионат СССР по хоккею. ЦСКА — «Сокол». В перерыве (23.20) — «Сегодня в мире». II ПРОГРАММА. **Передачи ЦТ.** 12.00 «Испанский язык». 12.35 География. 5-й класс. «Реки и озера». 13.05 «Наука и жизнь». 13.35 История. 6-й класс. «Ян Гус». 14.05 Зоология. 7-й класс. «Сезонные явления в жизни птиц». 14.30 «Показания фотографа». Художественный фильм с субтитрами. 15.40 Новости. **Перерыв до 18.30. Кемерово.** 18.30 Для школьников. «Шахматисты Кузбасса». В. В. Алексеев. **Передачи ЦТ.** 19.00 «Наука и жизнь». **Кемерово.** 19.30 «День за днем». 19.45 «Город на заре». Документальный телефильм. **Передачи ЦТ.** 20.00 «Спокойной ночи, малыши!». **Кемерово.** 20.15 «Пьянству — бой!». 20.45 «Родные запахи земли». Документальный телефильм. **Передачи ЦТ.** 21.00 «Время». 21.35—22.50 «За двумя зайцами». Художественный фильм.

28 ЯНВАРЯ, ПЯТНИЦА

I ПРОГРАММА. **Передачи ЦТ.** 8.00 «Время». 8.40 Утренняя гимнастика. 8.55 «Народное творчество». Телевизионное обозрение. 9.40 «Солнечный ветер». Художественный телефильм. Глава 6-я. «Защита». 10.50 Выступление ансамбля электромузыкальных инструментов. Центрального телевидения и Всесоюзного радио. 11.25 Новости. **Перерыв до 14.10.** 14.15 Новости. 14.35 «Комсомол — моя судьба». Документальные телефильмы. 15.20 С. Прокофьев. Музыка балета «На Днепре». 16.00 «Русская речь». **16.30—16.45 Перерыв.** 18.45 В гостях у сказки. «Приключения Буратино». 2-я серия. 18.00 Кубок европейских чемпионов по баскетболу. Мужчины. ЦСКА — «Форд» (Италия). 18.30 «Обычный хлеб». Телеочерк. 18.45 «Сегодня в мире». 19.00 «Человек и закон». 19.35 «Народные мелодии». 19.50 «Правда великого народа». Документальный телефильм. «Право человека на жизнь». 21.00 «Время». 21.35 Кинопанорама». 23.00—23.15 «Сегодня в мире». II ПРОГРАММА. **Передачи ЦТ.** 12.00 Английский язык. 12.30 Русские народные песни. 13.05 Образ коммуниста в советском изобразительном искусстве. 13.35 Поэзия Д. Кугультинова. 14.05 «Острова белых птиц». Научно-популярный фильм. 14.25 «Школа Кобахидзе». Телеочерк о народном учителе СССР А. Кобахидзе. 14.55 Киноэпопея «Великая Отечественная». Фильм 17-й. «Союзники». 15.45 Новости. **Перерыв до 18.30. Кемерово.** 18.30 Для школьников. «Голоса симфонического оркестра» (скрипка). 19.10 «Перекличка». Достоин звания Героя... 19.45 «День за днем». **Передачи ЦТ.** 20.00 «Спокойной ночи, малыши!». **Кемерово.** 20.15 «Творчество». Кемеровскому художественному училищу — 10 лет. **Передачи ЦТ.** 21.00 «Время». 21.35—23.10 «Софья Грушко». Художественный фильм.

29 ЯНВАРЯ, СУББОТА

I ПРОГРАММА. **Передачи ЦТ.** 8.00 «Время». 8.35 Утренняя гимнастика. 8.50 «Если хочешь быть здоров». 9.00 5-й тираж «Спортлото». 9.10 «Ребятам о зверятах». 9.40 «Для вас, родители!». 10.10 «Больше хороших товаров». 10.40 «Круг чтения». 11.25 «Победители». Клуб фронтовых друзей. Встреча ветеранов 39-й армии. 12.55 «Человек. Земля. Вселенная». 13.40 Беседа политического обозревателя Ю. А. Летунова. 14.10 «Сегодня в мире». 14.25 Концерт художественных коллективов Молдавской ССР. 14.50 «Очевидное — невероятное». 15.50 Фильм — детям. «У лукоморья». **16.20—16.35 Перерыв.** 16.35 «9-я студия». 17.35 Молодежный вечер в Концертной студии Останкино. 19.20 «Всадник без головы». Художественный фильм. 21.00 «Время». 21.35 «Суфлер». Документальный фильм. 21.45 Чемпионат СССР по хоккею. ЦСКА — «Динамо» (Москва). 2 и 3-й периоды. 23.15—23.25 Новости. II ПРОГРАММА. **Передачи ЦТ.** 14.20 Мультфильм. 14.30 «Пламя Ольстера». Документальный телефильм. 15.20 В гостях у сказки. «Приключения Буратино». 2-я серия. 16.30 «Частушки, припевки, страдания». 17.00 «Рожденная революцией». Художественный телефильм. Фильм 10-й. «Последняя встреча». 18.30 «Земля Тургенева». Премьера документального телефильма. 19.30 «Рассказывают наши корреспонденты». 20.00 «Спокойной ночи, малыши!». 20.15 Песни композитора Кривидева. 20.30 «Стадион для всех». 21.00 «Время». 21.35—22.25 «Эгле». Премьера художественного телефильма.

Р **21, ПЯТНИЦА**

6.40 Программа передач. Погода. 6.43 Новости Кузбасса. Погода. 7.50 Обзор газеты «Кузбасс». 7.58 Погода. 8.25 Погода. 8.27 Радиогазета «Пионерский сигнал». 8.52 Объявления. 11.15 Музыкальная программа «По вашим письмам». 14.35 Радиогазета «Пионерский сигнал» (повторно). 18.15 Обзор культурной жизни. 18.25 Легкая музыка. 18.40 Новости Кузбасса. 18.55 Погода. Программа передач на субботу, 22 января. 19.15 Объявления (по горсети).

22 ЯНВАРЯ, ВОСКРЕСЕНЬЕ

I ПРОГРАММА. **Передачи ЦТ.** 8.00 «Время». 8.35 «На зарядку становись!». 8.50 «Родники». 9.30 «Будильник». 10.00 «Служу Советскому Союзу!». 11.00 «Здоровье». 11.45 «Утренняя почта». 12.15 «Сельский час». 13.15 «Музыкальный киоск». 13.45 «И с вами снова я...». Художественный телефильм. 15.00 Чемпионат Европы по конькобежному спорту. Мужчины. 15.30 «По вашим письмам». Музыкальная передача. 16.15 «Футбольное обозрение». **16.45—17.00 Перерыв.** 17.00 «Рассказы о художниках». Народный художник СССР А. Пластов. 18.00 «Международная панорама». 18.45 «Первая бастилия». Художественный фильм. 20.00 «Клуб кинопутешествий». 21.00 «Время». 21.35 «Жду тебя, мама». Документальный фильм. 21.45 Чемпионат СССР по хоккею. ЦСКА — «Динамо» (Москва). 2 и 3-й периоды. 23.15—23.25 Новости. II ПРОГРАММА. **Передачи ЦТ.** 14.20 Мультфильм. 14.30 «Пламя Ольстера». Документальный телефильм. 15.20 В гостях у сказки. «Приключения Буратино». 2-я серия. 16.30 «Частушки, припевки, страдания». 17.00 «Рожденная революцией». Художественный телефильм. Фильм 10-й. «Последняя встреча». 18.30 «Земля Тургенева». Премьера документального телефильма. 19.30 «Рассказывают наши корреспонденты». 20.00 «Спокойной ночи, малыши!». 20.15 Песни композитора Кривидева. 20.30 «Стадион для всех». 21.00 «Время». 21.35—22.25 «Эгле». Премьера художественного телефильма.

ВДНХ КУЗБАССА: Лекция «Международное положение СССР». Лектор общества «Знание» И. Г. СОТНИКОВ. Начало в 15 час. Показ научно-технических кинофильмов — 17 час. 30 мин. Пресс-конференция. Заместитель начальника Главкузбасстроя А. Ф. РЫБАЛКИН—18 час.

ТЕАТР ДРАМЫ. РУССКИЙ ВОПРОС. Начало в 19 час. 22 января — ТАТУИРОВАННАЯ РОЗА.

ТЕАТР ОПЕРЕТТЫ. ХОЛОПКА. Начало в 19 час. 30 мин. 22 января — СЕМЬЯ АГАБО. 25 января — встреча с героями популярных оперетт.

ФИЛАРМОНИЯ. Большой зал. 23 января. СИМФОНИЧЕСКИЙ ОРКЕСТР КУЗБАССА. Солистка заслуженная артистка РСФСР, лауреат международных конкурсов МАРГАРИТА ФЕДОРОВА (фортепиано). Действительны абонементы № 7 и № 8.

ЦИРК. Впервые в Кемерове ИНДИЙСКИЕ ОБЕЗЬЯНЫ. Дрессировщица ЛИЛИЯ РАЗУВАЕВА при участии мастеров советского цирка. Начало в 19 час. 30 мин.

ДОМ КИНО «МОСКВА». Большой зал. Новый цветной художественный фильм ЗЕРКАЛО ТРЕСНУЛО (10, 12, 14, 16, 18, 19-50, 21-40). **Малый зал.** Хроникальный фильм ЛЕНИН И ВРЕМЯ (12, 15, 18-30). Художественные фильмы: Я—ХОРТИЦА (10). ДА ЗДРАВСТВУЕТ МЕКСИКА! (13, 19-30, 21-20).

«ЮБИЛЕЙНЫЙ». ДОРОГИЕ МОИ МОСКВИЧИ (10). Новый цветной художественный фильм ЧЕЛОВЕК НА КОЛЕНЯХ (14, 18). Художественный фильм УРАГАН (12, 16, 21-50). Рекламный сеанс нового художественного фильма СМЕРЧ НА ВЗЛЕТЕ (20).

«КОСМОС». ДОРОГОЙ МАЛЬЧИК (14). Новый художественный фильм МАТЬ МАРИЯ (10, 12, 16, 18, 20, 21-40). Новые цветные художественные фильмы: ЗА СЧАСТЬЕМ (11, 15, 19). ЛИДЕР ЭТОГО ЛЕТА (9, 13, 17, 21).

«ПИОНЕР». ПОЛОСАТЫЙ РЕЙС (10, 11-50, 13-40, 15-30). **МЕСТЬ И ЗАКОН,** две серии (18, 20-30).

«ОКТЯБРЬ». РУСЛАН И ЛЮДМИЛА, две серии (15). ВЛАДИВОСТОК, ГОД 1918 (13, 18, 20).

«МЕТАЛЛУРГ». АРАБСКИЕ ПРИКЛЮЧЕНИЯ (14, 16, 19).

«ПРОГРЕСС». ГОРИЗОНТ (10, 15). ПРИКЛЮЧЕНИЯ АЛИ-БАБЫ И СОРОКА РАЗБОЙНИКОВ, две серии (12, 17, 20).

«ЛУЧ». КРАСНЫЕ КОЛОКОЛА (12). ДОЛГАЯ НОЧЬ, две серии (17, 20).

«КОМСОМОЛЕЦ». АДМИРАЛ УШАКОВ (15). ОРНАМЕНТ (17). ИГРА (19, 21).

ДК СТРОИТЕЛЕЙ. ТРИ ДНЯ ПРАЗДНИКА (17-20, 19, 20-40).

ДК имени 50-летия ОКТЯБРЯ. ОТЦЫ И ДЕДЫ (11, 13, 17, 19, 21). ИВАН ВАСИЛЬЕВИЧ МЕНЯЕТ ПРОФЕССИЮ (15).

ДК ПРОИЗВОДСТВЕННОГО ОБЪЕДИНЕНИЯ «АЗОТ». ПРЕДЧУВСТВИЕ ЛЮБВИ (16, 18, 20).

ДК ШАХТЕРОВ. ПРОВИНЦИАЛЬНЫЙ РОМАН (17-15, 19, 21).

ДК КОКСОХИМЗАВОДА. ВОКРУГ СВЕТА ЗА 80 ДНЕЙ, две серии (17-15, 20).

КЛУБ ГРЭС. МЕДОВЫЙ МЕСЯЦ (17-15, 19, 21).

Зачетную книжку Э-79-37, выданную 10 июня 1979 года Кемеровским государственным университетом на имя Чигишева Валерия Владимировича, **считать недействительной.**

Кемеровская филармония

БОЛЬШОЙ КОНЦЕРТНЫЙ ЗАЛ

26—30 ЯНВАРЯ

лауреат Всероссийского конкурса исполнителей советской песни «СОЧИ-80»

«ТБИЛИСИ-80»

РОК-ГРУППА

«ДИАЛОГ»

Художественный руководитель КИМ БРЕЙТБУРГ (первая премия за вокальное мастерство на фестивале «ТБИЛИСИ-80»).

Начало: 26, 27, 28-го в 18 и 20 час. 30 мин.; 29, 30-го — в 17 и 20 час.

КЕМЕРОВСКИЙ ГОРОДСКОЙ СОВЕТ ВСЕРОССИЙСКОГО ОБЩЕСТВА ОХРАНЫ ПРИРОДЫ, ГОРОДСКИЕ КЛУБЫ ГОЛУБЕВОДОВ И ЮНЫХ ДРУЗЕЙ ПРИРОДЫ

22—23 ЯНВАРЯ

в помещении городского Дворца пионеров имени В. ВОЛОШИНОЙ (ул. Мичурина, 19) проводят традиционную ВЫСТАВКУ ДЕКОРАТИВНО СПОРТИВНЫХ ГОЛУБЕЙ И ПЕВЧИХ ПТИЦ.

Открытие выставки — 22 января в 10 часов.

Время работы с 10 до 17 часов.

Подведение итогов 23 января в 16 часов.

КЕМЕРОВСКОМУ ТЕХНОЛОГИЧЕСКОМУ ИНСТИТУТУ ПИЩЕВОЙ ПРОМЫШЛЕННОСТИ

требуется жилплощадь

для студентов-заочников, прибывающих на сессию с 21 января по 10 февраля 1983 г.

С предложениями обращаться по адресу: 650002, г. Кемерово, ул. Институтская, 8. Кемеровский технологический институт пищевой промышленности, каб. № 2207а, деканат заочного факультета. Тел. 4-25-57.

УВАЖАЕМЫЕ КЕМЕРОВЧАНЕ!

РЕМОНТНО-СТРОИТЕЛЬНОЕ УПРАВЛЕНИЕ № 1 ТРЕСТА «КУЗБАССРЕМСТРОЙБЫТ» ПО 31 МАРТА

ПРОВОДИТ

ремонт квартир (малярные работы: побелка стен и потолков, покраска окон, дверей, панелей, облицовочные работы) со скидкой стоимости 20 процентов.

Заказы выполняются из материала РСУ-1, а также из материала заказчика. Спешите заблаговременно произвести ремонт жилья!

Приемный пункт работает с 8 до 19 час., выходной день воскресенье. Адрес: г. Кемерово-10, ул. Коммунистическая, 59. Телефоны: 6-49-98, 6-20-45.

БЮРО ПО ТРУДОУСТРОЙСТВУ НАСЕЛЕНИЯ

ПРИГЛАШАЕТ НА РАБОТУ НА ПРЕДПРИЯТИЕ ТЕКСТИЛЬНОЙ ПРОМЫШЛЕННОСТИ: директора подсобного хозяйства (зоотехника), инженера-электрика, инженера по вентиляции на конструкторскую работу, бухгалтеров, инженера по пожарной безопасности, контролеров, ткачей, сновальщиц, помощников мастеров, узловязальщиков, крутильщиков, перемотчиц, слесарей-сантехников 3, 4, 5-го разрядов, слесарей по ремонту вентиляционных установок 3, 4, 5-го разрядов, электрослесарей по КИПиА 4, 5-го разрядов, электромонтеров по автоматизации 4—5-го разрядов, шофера 1, 2-го класса, электрослесарей 4, 5-го разрядов, электромонтеров 3, 4, 5-го разрядов, автокрановщиков, каменщиков, плотников-бетонщиков, столяров, маляров-штукатуров, уборщиков производственных помещений, гардеробщиц; на комбинате также можно приобрести специальности: ткача, мотальщицы, сновальщицы, помощника мастера, шлихтовальщика, проборщицы, узловяза, крутильщицы.

Обращаться в бюро по трудоустройству: г. Кемерово, ул. Трудовая, 4; проспект Ленина, 145а; ул. Севастопольская, 6.

ПРИГЛАШАЕТ в швейную промышленность на постоянную работу старших бухгалтеров-ревизоров.

Обращаться: г. Кемерово, ул. Трудовая, 4; проспект Ленина, 145а; ул. Севастопольская, 6.

ПРИГЛАШАЕТ ДЛЯ РАБОТЫ В БЫТОВОМ ОБСЛУЖИВАНИИ: портных верхней одежды, портных легкого платья, кладовщика, приемщиков заказов, электрика, секретаря-машинистку, товароведа, бухгалтера.

Обращаться: г. Кемерово, ул. Трудовая, 4; проспект Ленина, 145а.

ДВОРЕЦ КУЛЬТУРЫ ШАХТЕРОВ ТАНЦЕВАЛЬНЫЙ КЛУБ «ИРИД»

приглашает желающих в школу современного бального танца.

В программе лучшие советские, зарубежные танцы, а также танцы в современных ритмах, в стиле диско, ретро.

Первое вводное занятие в воскресенье 23 января.

Начало в 14 часов.

Ректорат, партком, общественные организации Кемеровского института культуры и комитет содействия при Центральном райвоенкомате извещают о смерти начальника штаба гражданской обороны института, ветерана Великой Отечественной войны

НЕТЕСОВА

Николая Васильевича

и выражают глубокое соболезнование родным и близким покойного.

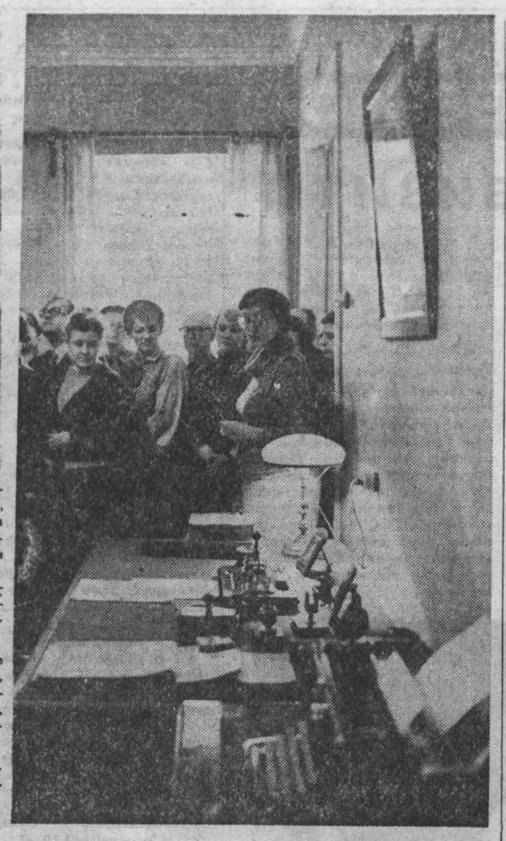

СВИДЕТЕЛЬСТВО ЛЮБВИ НАРОДНОЙ

В Москве открыт новый музей В. И. Ленина

МОСКВА. С именем Ленина связаны многие памятные места Москвы. Одно из них — дом № 9 на Манежной улице. В квартире № 18, где с 1919 по 1935 год жила А. И. Ульянова-Елизарова, Владимир Ильич проводил часы отдыха, встречался с родными, друзьями, соратниками. Здесь бывали Ф. Э. Дзержинский, М. И. Калинин, В. Д. Бонч-Бруевич, Б. Кун, К. Цеткин...

В этой квартире открылся музей В. И. Ленина.

Чтобы восстановить интерьер квартиры, вернуть ей вид 20-х годов, реставраторы, архитекторы, сотрудники Центрального музея В. И. Ленина тщательно изучили документы, воспоминания родственников и близких семьи Ульяновых. Экспонаты поступили не только из фондов государственных музеев, но и от многих москвичей.

Собранные в мемориальной квартире документы рассказывают о семье Ульяновых, о революционной деятельности Анны Ильиничны.

На стендах — рукописи составленных ею биографий Ильи Николаевича Ульянова и Владимира Ильича Ленина, книги, личная и деловая переписка со старшей сестрой.

Здесь же фотографии выдающихся революционеров, видных партийных деятелей, бывавших в этом доме. Этажом ниже, в квартире № 11, развернута документально-иллюстративная экспозиция «Ленин и Москва».

Экспонаты заключительного этапа рассказывают о современной Москве, о борьбе москвичей за ее превращение в образцовый коммунистический город.

Открытие нового Дома-музея — яркое проявление любви к Владимиру Ильичу, свидетельство большой заботы Коммунистической партии о воспитании трудящихся, молодежи на примере жизни и деятельности В. И. Ленина.

НА СНИМКАХ: у музея В. И. Ленина. (Манежная улица, 9); в Доме-музее В. И. Ленина. Кабинет.

Фотохроника ТАСС.

Хоккей с мячом

«Подарок» гостям

КЕМЕРОВО. 19 января. Стадион «Химик». «КУЗБАСС» — «ЛОКОМОТИВ» (Иркутск) — 5:5 (1:2).

СУДЬИ: В. Глебов, С. Яскин (оба — Москва).

МЯЧИ ЗАБИЛИ: у «Кузбасса» — Хрисоненко (42), Кондрашов (51, 53, 64 — с 12-метрового), Шепилов (73); у «Локомотива» — Малетин (7, 14, 74), Шишкин (61), Шамсутдинов (86).

На 72-й минуте Кондрашов не реализовал 12-метровый.

ШТРАФНОЕ ВРЕМЯ: «Кузбасс» — 20 мин., «Локомотив» — 40 мин.

Мы долго щадили «Кузбасс», учитывали, что в команду пришли новые наставники, много новичков. Для того чтобы хорошо познакомиться, необходимо время. А тут ведь еще и надо сплотиться в коллектив единомышленников, заинтересованных манящей целью. Но вот уже сыграно 15 матчей чемпионата, а положение «Кузбасса» таково, что ему нужны огромные усилия, если команда хочет остаться в высшей лиге.

Будем справедливы: в ряде матчей, даже проигранных, спортсмены показали добротный хоккей. Это радовало и вселяло надежды. Но радости быстро проходят, а надежды улетучиваются. Досадны не очевидные проигрыши, огорчает волевой настрой команды, когда она с необъяснимой самоуспокоенностью уступает очки в таких, казалось, выигрышных встречах со своими ближайшими соседями по турнирной таблице, как это было в матчах с московским «Динамо», «Уральским трубником» и в отчетной встрече.

К 15-й минуте «Кузбасс» не реализовал три отличных голевых момента, но зато сам дважды начинал с центра поля. Две быстрые контратаки «Локомотива» четко завершил А. Малетин. Для кузбассовцев не была неожиданной манера игры иркутян. Они знали, что гости все надежды питают на своих быстрых форвардов, играющих, так сказать, на выходах. И тем не менее защитники каждый раз упускали своих подопечных на флангах.

С большим трудом удалось кузбассовцам, причем только во втором тайме, восстановить равновесие. После перерыва команда заиграла весьма привлекательно. И следствием этого были четыре гола, на которые иркутяне ответили лишь одним.

Но затем...

Преимущество в два мяча, как это доказали сами кузбассовцы, — не надежно. Так почему же они сами позволили себе успокоиться? Хуже того, всеми своими действиями помогли сопернику уйти от поражения. Четвертый мяч провел в ворота «Кузбасса» А. Малетин, когда В. Рябченко затеял игру в кошки-мышки со своим вратарем. Пока он и А. Господчиков разбирались, кому взять мяч, к нему подоспел юркий и быстрый иркутский нападающий.

И пятый мяч гости забили, воспользовавшись тактической беспомощностью кузбассовцев. Разыгрывался штрафной метрах в тридцати от ворот. Особой опасности не было. Но «Кузбасс» выстроил стенку из восьми игроков, совсем оголив свой левый край, а на правом оставив только двух хоккеистов. Такую «любезность», конечно же, на сто процентов использовали гости. Они не стали бить мимо стенки. Последовал пас направо никем не прикрытому С. Шамсутдинову, и тот, резко набрав скорость, оказался один на один с Господчиковым.

Кстати, и вратарь «Кузбасса» на сей раз действовал далеко не безошибочно, особенно в ситуациях, сравнительно легких.

«Подарки», которые преподносит «Кузбасс» соперникам на своем поле, вряд ли обернутся взаимностью. К тому же наши хоккеисты пока крайне неудачно играют на чужих катках. Только они и «Волга» не заработали ни одного очка на выезде. Пора команде извлекать полезные, результативные уроки.

Вот как завершились остальные матчи, состоявшиеся 18 и 19 января: «Динамо» (Алма-Ата) — «Уральский трубник» — 11:2, «Волга» — «Зоркий» — 1:2, «Вымпел» — «Водник» — 3:1.

Ю. ГАЛКИН, Б. КОРНЕВ.

ПО РОДНОЙ СТРАНЕ

Зацвела пальма в Сибири

ТОМСК. 20 января. (Корр. ТАСС А. Русский). В разгар сибирской зимы расцвела в центре Томска красавица пальма — гостья из Индонезии. На этот период года пришлось единственное в ее жизни цветение.

Пальмы кариота растут в Сибирском ботаническом саду. Три стодвадцатилетних дерева взметнулись под самую кровлю 15-метровой оранжереи. Они попали в Сибирь в числе 700 тропических растений, привезенных основателем сада выдающимся русским ботаником П. Н. Крыловым.

С тех пор сад расширился до 100 гектаров. Сюда из южных стран переселены пять тысяч экзотических представителей флоры, в том числе японские маслины, африканские бананы, австралийские лианы.

Одна из главных задач коллектива ученых ботанического сада — озеленение сибирских городов.

Гастроли «Ярославны»

ЯРОСЛАВЛЬ, 20. (ТАСС). На языке задорной «Калинки» поведут разговор с друзьями из далекой Африки артисты народного танца «Ярославна» Ярославского Дома культуры железнодорожников.

Они выехали в гастрольную поездку по городам Гвинейской Народной Революционной Республики, Гвинеи-Бисау, Бенина, Конго, Анголы, Сьерра Леоне.

ВЫСШАЯ ШКОЛА

НЕРАБОТАЮЩИЙ СТИМУЛ

В чем состоит основная задача высшего образования? В узком понимании — это подготовка человека к выполнению тех функций, которые возлагаются на специалиста-профессионала в основной сфере жизни — трудовой. Но одновременно ставятся и более широкие цели: развитие творческих способностей, духовных потребностей. Иначе говоря, вуз должен формировать высокообразованного, всесторонне развитого человека, активного и увлеченного труженика. Есть множество средств воспитания личности. Мы же заинтересовались использованием одного из них — морального стимулирования. В его основе лежит естественное желание человека быть уважаемым, знать, что труд его нужен людям, оценен ими.

Социологическая лаборатория Кемеровского университета провела опрос студентов пяти вузов города. Мы хотели выяснить, что знают студенты о моральном стимулировании, устраивают ли их награды, наказания. Для более объективной картины выбирали группы для опроса случайно, старались охватить все курсы факультетов. Всего на анкету ответило 625 человек.

Результаты опроса о многом заставляют задуматься.

Больше всего студенты радуются Почетной грамоте, фотографии на доске Почета и благодарственному письму родителям. Меньше эмоций вызывает простая благодарность, хотя и она поднимает настроение. О существовании других видов поощрения и наказания (кроме выговора) многие не знают.

Администрация и общественные организации вузов хорошо знают, за что надо награждать. Студенты догадываются об этом по результатам: кого наградили.

Во всех вузах города ценят, а значит, и поощряют общественников. Это и понятно. А еще какие качества пользуются признанием? Тут открывается порой много неожиданного. Только в университете вносят в числе престижных учебную деятельность (40 проц. студентов КемГУ), в других же вузах на нее обращает внимание в среднем около 17 проц. опрошенных. В институте культуры высоко ценятся занятия спортом (60 проц.), а в медицинском — участие в художественной самодеятельности. Кстати, она признается высокопоощряемой во всех вузах города, кроме университета.

Как ни странно, в числе «забытых» стимулированием оказалась научная деятельность. Причем в таком уважаемом вузе, как медицинский, она, по мнению студентов, является самой незаметной. Всего три проц. опрошенных отметили ее в числе поощряемых. В других вузах престиж этой деятельности несколько выше, хотя и незначительно. Причины этого явления известны, по-видимому, организаторам научной работы в вузах. Мы же можем лишь предположить, что отношение к ней недостаточно серьезное. Вероятно также, что большинству неизвестны научные достижения товарищей.

Многие студенты пришли к выводу, что стимулирование в вузе бессистемно. Доля истины в этом утверждении есть, хотя положение дел и не столь уж катастрофично. Мы, скажем, видели, что моральному стимулированию везде уделяется определенное внимание. Так, например, в КузПИ есть доски Почета выпускников, удачно размещенные, строго и ненавязчиво оформленные. А это указывает на существование традиции, на уважение к идущим впереди. В университете неплохо оформлен стенд ленинских стипендиатов.

К сожалению, ни в одном из вузов, ни на одном из факультетов мы не видели книги Почета. Из анкет же стало ясно, что в среднем из всего числа опрошенных знают о ее существовании 12 проц., когда-то видели ее — шесть проц. Причем в КемТИППе вообще не поступило положительных ответов.

Заметим, кстати, что теоретически такая книга есть или должна быть. Но практически она недоступна для рядового студента. Хранится она обычно в комитете ВЛКСМ, содержание ее не обнародуется. Косвенное доказательство этому факту мы находим в ответах, в которых лишь высказываются догадки о людях, чьи имена могут быть занесены в книгу Почета.

Ненамного больше знают студенты и о доске Почета вуза. Воспитанники университета, политехнического и института культуры почти все правильно назвали место ее нахождения и фамилии своих товарищей, портреты которых занесены на нее. В медицинском об этом осведомлена лишь половина опрошенных, а вот в КемТИППе вообще ни один человек не смог ответить на этот вопрос. Члены социологической лаборатории, побывав в этом вузе, также доски Почета не обнаружили.

Прочитав анкеты, мы не могли не согласиться с большинством студентов: вузовское стимулирование страдает многими недостатками. Среди них — низкий уровень гласности, отсутствие четкой системы стимулов, задержка с вручением наград, недостаточно торжественная обстановка награждения.

Наша социологическая лаборатория в числе других проблем занимается сейчас и разработкой системы морального стимулирования студентов. В этой системе, кроме положений и ранжирования стимулов, будут даны также рекомендации по учету награждений и взысканий. Такой учет обычно ведется в личных карточках. Но сама их форма позволяет сделать не более четырех—пяти записей. А ведь студент может получить гораздо больше отличий за годы учебы. Документами по учету стимулов студентов чаще всего становятся приказы о поощрениях и взысканиях, которые хранятся в самых различных инстанциях. Поэтому при написании характеристик, например, невозможно учесть все награды и наказания.

Всех студентов города одинаково волнует еще один вопрос: участие учебных групп в стимулировании. Опрошенные отмечали необъективность награждений, игнорирование мнения группы. Мы можем сейчас сказать, что часто планирование, контроль, координацию и оценку деятельности студенческой молодежи осуществляют в основном администрация и руководители общественных организаций. А группа, коллектив в большинстве случаев при выдвижении на поощрение или взыскание оказывается лишь в роли наблюдателя. Большинство же опрошенных считают мнение группы решающим при моральном стимулировании.

Нужно заметить, что в последнее время стимулированию стало уделяться больше внимания, а значит, и недостатков стало меньше.

З. КАЗАКОВА,
студентка пятого курса экономического факультета университета, член социологической лаборатории.

г. Кемерово.

Самбо

Заявка запсибовцев

В спортивном комплексе «Богатырь» впервые прошли командные соревнования сибирской зоны по борьбе самбо.

Выиграв с внушительным счетом все встречи, хозяева турнира заняли первое место и завоевали путевку во всесоюзный финал, который состоится в столице нашей Родины. Следует заметить, что в прошлогоднем финале команда «Юный запсибовец» удостоилась серебряных наград. Второе и третье места заняли две барнаульские команды «Спартак» и «Молодость».

В. МАЛЫШЕВ.

г. Новокузнецк.

ФОТОКОНКУРС

Снежная сказка Горной Шории.

Фото В. Столярова.

Возвращаясь к напечатанному

«КОЕ-ЧТО ПРО ОБЛЕПИХУ...»

Под таким заголовком 5 октября 1982 г. в «Кузбассе» был опубликован материал, в котором говорилось о недостатках в работе с привлеченным населением на уборке ягод в совхозе «Городской». На выступление газеты пришло несколько откликов. Мнения в них разделились. Одни читатели поддерживают выступление газеты, приводят дополнительные примеры, предлагают свои варианты решения некоторых проблем. Другие, например, пенсионер М. И. Дембицкий, не согласны с публикацией. Администрация же совхоза и руководство объединения «Кемеровоплодоовощхоз», в состав которого он входит, долго хранили молчание. Понадобилось два месяца и несколько телефонных напоминаний, чтобы «Кемеровоплодоовощхоз», наконец, прислал ответ. Приводим его.

«Сообщаем, что статья «Кое-что про облепиху...» обсуждалась на производственном совещании руководителей объединения совместно с администрацией и специалистами совхоза «Городской».

При проверке фактов обсчета рабочих на уборке облепихи не обнаружено, так как расценки и нормы выработки установлены в соответствии с типовыми нормами на работы, утвержденными Госкомитетом Совета Министров СССР по вопросам труда и заработной платы от 17 августа 1976 года № 247 и согласованными с ВЦСПС (протокол от 17 сентября 1976 года № 21, п. 7).

Оплата за уборку ягод производится по второму разряду с расценкой за норму 3 рубля 15 копеек. Норма зависит от урожайности с гектара. Натуральную оплату устанавливают с учетом розничной цены данной ягоды, то есть три рубля за десять килограммов.

Розничная цена на ягоды в каждой области утверждается облисполкомом. Например, в Кемеровской — 1 рубль 50 копеек за килограмм, в Новосибирской — 2 рубля 30 копеек, в Томской—3 рубля и т. д.

В целях повышения заработка рабочих, не заинтересованных в натуральной оплате, администрация совхоза ввела повышенную оплату до 50 копеек за килограмм за счет фонда материального поощрения и стимулирования с ежедневной выдачей заработка. Но таких работников оказалось немного.

Действительно, имели место факты задержки отпуска продукции со склада. Администрации совхоза предложено увеличить количество пунктов по отпуску ягод со склада, кроме того, будет увеличено число автомашин для перевозки ягод с поля в период массового сбора.

Н. СОЛОВЬЕВА,
зам. начальника объединения».

Как видим, этот ответ — опровержение газетного материала. Признано лишь наличие очереди у склада. Кто прав, а кто виноват? Ответить на этот вопрос мы попросили «третье» лицо — экономиста.

КОММЕНТАРИИ СПЕЦИАЛИСТА

Статья задела тех, кто заинтересован в развитии общественного садоводства. Возьмем, к примеру, письмо пенсионера С. М. Гладкого. Он помогает совхозу с 1978 года и на собственном опыте убедился в отсутствии должной организации труда на сборе ягоды. Испытал обсчеты и обвесы, в основном на таре — привел убедительные примеры. Он предложил объединять добровольных сборщиков в одну бригаду, а не разбрасывать их порознь по плантациям вперемежку с теми, кто прибывает в совхоз по разнарядке. Это облегчит расчеты с ними, которые следует производить тут же, выдавая пропуска на приобретенную ягоду.

Интересным опытом — как убирают облепиху в Бурятии — делится пенсионерка Гірошенкова (в письме не указаны ее инициалы). Там дожидаются мороза, под кустом расстилают полог, ударяют по кусту, и вся ягода осыпается. Действительно, в Восточной Сибири облепиху убирают только поздней осенью и зимой. Производительность труда на зимней уборке составляет до двадцати и более ведер на человека в день.

Пенсионер М. И. Дембицкий ничего не предлагает, хотя, по его словам, великолепно знает дело, так как и сам он проработал в совхозе «Городской» пятнадцать лет, а его жена почти четверть века, из которых десять лет была бригадиром садоводческой бригады. В одиннадцати пунктах своего письма он полностью опроверг статью.

Однако именно это письмо помогло понять всю механику организации сбора ягод, и в этом смысле М. Дембицкому, по-моему, следует сказать спасибо. Другое дело, официальный ответ из объединения. Соловьева остановилась в основном на фактах обсчета и обвеса, утверждая, что они не подтвердились.

Однако вдумайтесь в ответ. Расценка за сбор килограмма ягоды — 50 копеек с учетом повышенной оплаты. Последняя на сборе устанавливается в размере 60 процентов от прямой расценки. Следовательно, прямая расценка составит 30 копеек за килограмм. И хотя в объявлении, которое было вывешено на стене склада, нет объяснения, что эти деньги выплачивают рабочим, не заинтересованным в натуральной оплате, следует считать, что сборщики ягод, «натурщики», должны получить за свою работу зарплату в размере 30 копеек и, кроме того, натуральную оплату в размере 20 процентов стоимости ягоды или тоже 30 копеек за килограмм. Таким образом, «натурщики» при расчете должны получить 40 процентов собранной ими ягоды — 20 процентов бесплатно и 20 процентов за начисленную заработную плату.

Получают же они ровно половину положенного. И, будучи не заинтересованы материально, крайне неохотно, только в силу того, что ягоды облепихи нигде не купишь, едут ее собирать.

Странно, что эту форму обсчета не заметили в объединении «Кемеровоплодоовощхоз». В. Шишватов правильно понял, что его обсчитали, только не сумел доказать, как. Поэтому его доводы были легко опровергнуты Соловьевой и Дембицким. Но опровергнуть — еще не значит быть правым. А куда, кстати, девается заработная плата, которую не начисляют «натурщикам»?

Дело в том, что они сдают свою продукцию не на склад, а звеньевым или бригадиру. А те уже оптом сдают ягоды на склад от своего участка, а после, в конце года, получают доплату за продукцию, включая заработную плату на сборе урожая. Мало того, звеньевые стараются еще и обвесить, давая сборщикам ящики без одной—трех дощечек, хотя вес тары при этом не изменяют.

Вот и вся механика «организации» труда на уборке облепихи. Прибавьте сюда обезличивание ягоды, что дает возможность маневра при выборе продукции для магазина, неразбериху с подвозом людей, длинные очереди у склада — картина получится достаточно некрасивой. «Ответ» из «Кемеровоплодоовощхоза» не дает ответа на вопрос об улучшении организации труда сборщиков.

С. ПОВЫШЕВ,
экономист.

г. Кемерово.

«ПАНОРАМА» № 3

В очередном номере еженедельника читатель найдет афиши Кемеровской филармонии, театра оперетты, цирка, рекламу службы быта, торговли, пожарной охраны, программу телевидения на неделю. Здесь помещены также объявления читателей, бюро по трудоустройству населения, объявления о приеме на подготовительные курсы для поступления в вузы.

ОТЗОВИТЕСЬ!

Совет ветеранов 1018-го артиллерийского Ярославского Краснознаменного полка 1-й гвардейской танковой армии разыскивает однополчан и просит их кратко сообщить о своем участии в боях с фашистами в составе части. Письма шлите по адресу: 143090, Московская область, г. Звенигород, ул. Маяковского, 31—59, Савченко И. С. или 129041, г. Москва, проспект Мира, 54—37, Пестову Н. Н.

ПОГОДА

Гидрометбюро сообщает:

21 января днем по области ожидается облачная с прояснениями погода, местами небольшой снег, слабая метель. Ветер южный 9—14 метров в секунду. Температура 3—8, местами до 11 градусов мороза.

Вторая страница сегодняшнего номера — сменная.

Редактор Н. А. БУРЫМ.

Адрес редакции: 650630, ГСП, г. Кемерово, проспект Октябрьский, 28. Телефоны: приемной редактора 52-32-74, заместителей редактора 52-36-45, 52-52-66, ответственного секретаря 52-33-59, отделов: партийной жизни 52-55-47, 52-66-22, пропаганды 52-53-23, 52-64-88, Советов народных депутатов 52-62-33, 52-63-22, 52-59-65, культуры 52-54-23, 52-65-47, тяжелой индустрии 52-35-66, 52-51-23, 52-42-01, химической и легкой промышленности 52-39-34, 52-50-45, сельского хозяйства 52-37-33, 52-49-78, 52-44-23, строительного 52-38-23, 52-46-22, 52-45-29, 52-57-67, писем и рабселькоров 52-05-22, 52-06-01, 52-08-29, 52-07-45, 52-03-22, информации и спорта 52-47-45, 52-48-65, иллюстрации 52-14-12, 52-25-23, еженедельника «Панорама» 52-18-78, прием информации 52-34-56, общественной приемной 52-02-10, директора издательства 52-79-10, объявлений 52-69-33, бухгалтерии 52-70-10. Собственные корреспонденты: в Белове 2-29-27, Мариинске 31-20, Междуреченске 2-20-68, Новокузнецке 7-02-04, Прокопьевске 2-17-34, Юрге 2-17-83.

ОП 07042. Типография издательства «Кузбасс». Индекс 51901. 2 Заказ № 17.