Кемеровская областная научная библиотека Газетно-информационный фонд

Пролетарии всех стран, соединяйтесь!

КУЗБАСС

ОРГАН КЕМЕРОВСКОГО ОБКОМА КПСС И ОБЛАСТНОГО СОВЕТА НАРОДНЫХ ДЕПУТАТОВ

Газета издается с 7 января 1922 года

№ 142 (17272).

ВТОРНИК, 21 ИЮНЯ 1983 года.

Цена 3 коп.

В НОМЕРЕ

● Июньские заботы на селе. 1 стр.
● Овощи с индустриального огорода Кузбасса. 2 стр.
● Общественные деятели мира о предотвращении ядерной угрозы. 3 стр.
● Изобретатели и рационализаторы на ВДНХ СССР. 4 стр.

ДЕЛО ВСЕЙ ПАРТИИ

Крупнейшими политическими событиями в жизни нашей партии и страны была насыщена минувшая неделя. С неослабевающим вниманием и интересом следили советские люди за работой июньского Пленума ЦК КПСС, сессии Верховного Совета СССР. Решения, документы Пленума и сессии, избрание Генерального секретаря ЦК КПСС товарища Ю. В. Андропова Председателем Президиума Верховного Совета СССР повсеместно встретили единодушную поддержку и полное одобрение.

Вчитываясь в документы Пленума и сессии, каждый из нас еще раз убеждается в том, что главный смысл, коренное содержание деятельности КПСС — забота о советском человеке, улучшении его жизни, его всестороннем развитии, о создании мирных условий для осуществления его исторической миссии — созидания коммунизма. Наша партия исходит из того, что формирование нового человека не только важнейшая цель, но и непременное условие коммунистического строительства.

Пленум обсудил актуальные вопросы идеологической, массово-политической работы партии, принял соответствующее постановление. В нем Центральный Комитет КПСС единодушно одобрил программные положения и выводы, содержащиеся в речи Генерального секретаря ЦК КПСС товарища Ю. В. Андропова на Пленуме. Они должны быть положены в основу всей деятельности партийных организаций.

Для партийных комитетов и организаций, для каждого коммуниста сейчас наступила исключительно ответственная пора. Необходимо основательно изучить материалы Пленума и сессии, наладить их глубокое разъяснение и пропаганду, довести их идеи и положения до ума и сердца всех трудящихся. А главное — незамедлительно, без раскачки приступить к осуществлению намеченных мер, увлечь миллионы беспартийных на предстоящую работу, твердо следуя правилу: настрой на дела, а не на громкие слова.

Сама жизнь выдвигает требование поднять нашу идеологическую, воспитательную, пропагандистскую деятельность на уровень тех больших и сложных задач, которые решаются в процессе совершенствования развитого социализма. Массово-политическая работа призвана еще больше крепить единство партии и народа, повышать коммунистическую убежденность, политическую активность трудящихся, их творческую энергию. Формирование сознания коммунистов и всех членов нашего социалистического общества — задача не только идеологических работников, а, как специально отметил Пленум ЦК КПСС, дело всей партии.

В решении этой задачи — надежный путь к тому, чтобы, неуклонно укрепляя материально-техническую базу общества, одновременно привести в действие всю мощь духовного потенциала строителей коммунизма, неиссякаемую силу их марксистско-ленинской идейности. Тем самым создается возможность более полного и эффективного использования колоссальных резервов советской экономики, науки, культуры.

Основа основ здесь — воспитание у каждого человека органической потребности в добросовестном, высокопроизводительном труде, ясного сознания необходимости работы на общее благо. Огромно, поистине неоценимо воспитательное значение труда. Ведь именно в процессе труда человек проявляет свои лучшие способности, закаляет волю, развивает творческие силы. Честное, сознательное отношение к труду — первооснова социалистического образа жизни.

Долг партийных комитетов и организаций, идеологических учреждений — настойчиво добиваться, чтобы заинтересованное, творческое отношение к порученному делу было присуще каждому работнику, на каком бы участке он ни работал. Без этого невозможно решить ключевую задачу в сфере экономической — кардинальное повышение производительности труда. Без этого невозможно навести порядок в наших делах, обеспечить наиболее разумное использование производственно-технического потенциала страны, преодолеть отставание ряда отраслей. Вот почему воспитание человека — трудовое, идейно-политическое, нравственное, формирование нового типа экономического мышления, укрепление дисциплины, порядка, организованности и ответственности выдвигаются на первый план в решении как хозяйственных, так и социально-политических и идеологических проблем. Социалистическое государство сильно сознательностью масс. В ней незаменимый источник дальнейшего укрепления и развития нашей Родины.

Исходя из необходимости воспитывать человека не просто как носителя определенной суммы знаний, но прежде всего как гражданина социалистического общества, активного строителя коммунизма с присущими ему идейными установками, моралью и интересами, высокой культурой труда и поведения, партия ставит задачу более эффективно использовать наш мощнейший арсенал средств информации и пропаганды, просвещения и воспитания. Это и печать, и радио, и телевидение, и устная пропаганда и агитация, и разнообразные учреждения культуры, и огромная сеть научных и учебных заведений. Мобилизовать их возможности, более четко координировать взаимодействие, тесно связать планы их работы с осуществлением ключевых народнохозяйственных и социально-политических задач — вот что сегодня должно быть определяющим в деятельности всех партийных организаций, каждого члена КПСС.

Прежде всего коммунисты призваны энергично влиять на активизацию борьбы за выполнение государственных заданий, повышение качества продукции, лучшее использование производственных мощностей, сырья, энергии, рабочего времени, капитальных вложений, решительно пресекать наметившиеся кое-где попытки придать работе по укреплению дисциплины характер кампании, противодействовать проявлениям косности и бюрократизма, ведомственности и местничества. Важный объект их внимания — интенсификация производства, эффективное использование новейших достижений науки и техники, экономия везде и во всем. Они должны с особой настойчивостью поддерживать энтузиазм масс, их желание сделать все для осуществления народнохозяйственных планов, не дать угаснуть этому порыву. Органичное слияние идейно-воспитательной работы с политической, организаторской и хозяйственной — испытанный путь к получению нужного результата. Об этом, отмечено на Пленуме, всегда надо помнить и партийным, и хозяйственным руководителям.

Коммунистическому воспитанию, повышению активности и инициативы масс заметно способствует курс партии на дальнейшее развертывание социалистической демократии. В этой области за последнее время сделано немало: заметно окрепли связи депутатов и Советов в целом с населением, прочно вошло в практику всенародное обсуждение важнейших законопроектов, возросла роль народных контролеров, повысилась активность профсоюзов. Партия всемерно поощряет развитие демократии в самых различных сферах общественной жизни, в том числе непосредственно на производстве. Один из примеров тому — бригадная форма организации и стимулирования труда. Опыт предприятий Москвы, Калуги, Днепропетровска, Свердловска, других городов и ряда сельских районов показывает, что бригады стали хорошей формой действительно социалистического самоуправления. Партийные комитеты должны постоянно искать пути развития инициативы рабочего человека, повышения его роли в управлении производством, воспитания у каждого советского гражданина чувства полноправного хозяина страны.

Между тем этот важный источник повышения общественной и трудовой активности масс используется еще не полностью. Это касается и возможности дальнейшей демократизации порядка принятия решений по крупным вопросам государственной и общественной жизни, и вопросов гласности, отчетности. И, наконец, бытующей еще практики, когда наши демократические нормы и установления не подкрепляются делами, когда налицо лишь форма, видимость дела. Идеологическая, массово-воспитательная работа партийных организаций призвана сыграть здесь первостепенную роль, показывая, с одной стороны, объективную обусловленность развития демократии материальными возможностями общества, уровнем политического сознания и культуры масс, а с другой, — всемерно способствуя утверждению всего позитивного, что рождает творчество народа.

Партия со всей четкостью определила свой принципиальный подход к идейно-воспитательной работе. Это — научность, правдивость, реалистичность. Это — тесная связь сегодняшней жизни с нашими основополагающими идеями, четкое видение пути дальнейшего движения вперед.

Огромная роль в укреплении этой связи, в совершенствовании всей системы коммунистического воспитания принадлежит науке. Сила идейно-воспитательной работы, как и политики партии в целом, — в ее научной обоснованности, в опоре на самую передовую, постоянно развивающуюся марксистско-ленинскую теорию. Пленум потребовал активизировать научный поиск, обеспечить решительный поворот научных учреждений, всех ученых-обществоведов к ключевым практическим задачам, стоящим перед страной. Партийные организации научных учреждений должны обратить особое внимание на осуществление указаний июньского (1983 г.) Пленума ЦК КПСС: твердо вести дело к тому, чтобы научные разработки выливались в практические рекомендации, давали обоснованные социальные прогнозы.

Задачи, поставленные партией, являются крупномасштабными, новаторскими. При этом важно иметь в виду, что главный и нередко единственный путь их решения пролегает через человека, через его убеждения, знания, гражданскую позицию, через его сердце. А следовательно, для достижения поставленных целей необходимо добиться, чтобы каждый гражданин нашей страны глубоко понимал политику КПСС и Советского государства, умел применять на практике полученные знания, ясно представлял себе и выполнял на деле свой общественный долг. Важная задача идейно-воспитательной работы состоит в том, чтобы революционная идеология и мораль рабочего класса, его коллективистская психология, интересы и взгляды определяли духовный облик всех советских людей. Следует умело и творчески пропагандировать советский образ жизни, фундаментальные ценности социализма. Надо поддерживать все передовое в общественной практике, утверждать и ярко раскрывать новое качество жизни трудящихся, включающее в себя коллективизм и товарищество, нравственное здоровье и социальный оптимизм, уверенность каждого человека в завтрашнем дне, высокую культуру труда и потребления, поведения и быта.

Главный критерий эффективности идейно-воспитательной работы — уровень политического сознания и трудовой активности масс. Его повышение и должно быть в центре внимания партийных, профсоюзных организаций, Советов, комсомола, идеологических кадров—всех, кто занят делом воспитания, просвещения, информирования советских людей.

Пленум ЦК КПСС, рассмотревший актуальные вопросы идеологической, массово-политической работы партии, восьмая сессия Верховного Совета СССР десятого созыва, которая обсудила международное положение и внешнюю политику Советского Союза и приняла Закон о трудовых коллективах, охватили важнейшие направления многогранной созидательной работы партии и советского народа. Коммунисты, все трудящиеся страны получили четкие ориентиры нашего исторического движения вперед. Теперь предстоит долговременная, планомерная работа, направленная на то, чтобы мобилизовать духовную энергию народа, поднять его трудовую и социальную активность.

В этом смысле исключительно важную роль призвана сыграть новая редакция Программы КПСС, которая готовится по решению XXVI съезда. «Новая редакция партийной Программы, — сказал на июньском (1983 г.) Пленуме ЦК КПСС товарищ Ю. В. Андропов, — призвана помочь нам всем сконцентрировать силы на решении ключевых задач, стоящих перед партией и народом. Если мы хорошо справимся с ними, это будет новый громадный шаг в развитии страны, в улучшении жизни народа. И тогда наш социалистический строй еще убедительнее продемонстрирует всему миру свои преимущества, свою притягательную силу».

На достижение этих целей и направляются сегодня усилия партийных, государственных и хозяйственных органов, каждого коммуниста, всех трудящихся Советской страны.

(Передовая «Правды» за 19 июня).

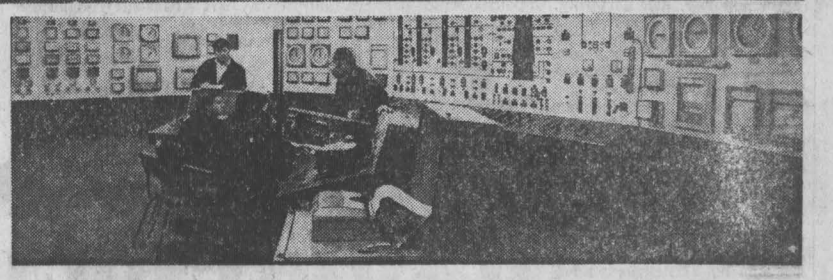

БОЛЕЕ восьми тысяч тонн чугуна сверх плана выплавлено с начала года металлургами второй доменной печи Западно-Сибирского металлургического завода. Взятые к Дню металлурга обязательства коллектив уже выполнил.

НА СНИМКАХ: передовые рабочие (слева направо)—второй горновой А. Г. Шестаков, старший горновой В. А. Лобанов, третий горновой В. С. Дементьев; пульт управления.

Фото Д. Коробейникова.
г. Новокузнецк.

XI ПЯТИЛЕТКА — ГОД ТРЕТИЙ

Кемерово

В лаве № 124 по пласту Верхнему на шахте «Северная» начат монтаж комплекса 1-МКМ, как еще его называют, «Малютки».

График сборки горной техники рассчитан на сжатые сроки. К концу месяца лава должна быть сдана в эксплуатацию.

Это будет третья комплексно-механизированная лава на шахте. Первая появилась здесь в 1978 году. Пионером освоения новой для предприятия техники стала бригада-инициатор городского социалистического соревнования под руководством Ю. И. Гусевского.

В феврале первого года одиннадцатой пятилетки на «Северной» был сдан в эксплуатацию еще один комплекс, который доверили бригаде Г. А. Ипотенко — инициатору социалистического соревнования в Рудничном районе. Коллективное наставничество над ней сразу же взяли Ю. И. Гусевский и его товарищи. Они помогли молодому коллективу механизаторов за короткий срок встать в число передовых.

«Малютку» поручено осваивать очистной бригаде В. И. Коваленко с восьмого участка, имеющей с начала года довольно весомый сверхплановый счет добытого топлива. Готовясь к работе со сложной техникой, горнорабочие проходят стажировку на соседней шахте «Бутовская», где на выемке угля используется такой же комплекс.

В. КАЛАЧИНСКИЙ.

Березовский

Разрез «Барзасский» — самое молодое предприятие в производственном объединении «Северокузбассуголь». Оно оснащено экскаваторами новых марок, мощными бульдозерами и автосамосвалами.

В социалистическом соревновании механизаторов основной упор делается на своевременное вскрытие угольных запасов и повышение нагрузки на горнотранспортную технику. В прошлом году коллектив разреза завершил годовой план выемки топлива 22 августа. И нынче на месяц с лишним он опережает рабочий график добычи угля.

В. КЛЕНОВ.

Междуреченск

Бригада ветерана Михаила Берко из Томского стройуправления выполнила план трех лет пятилетки. На строительстве жилых домов и объектов соцкультбыта в Междуреченске освоено 575 тысяч рублей.

Плотники Михаила Берко—лучшие в тресте «Кузбассгражданстрой» № 1. В июне в бригаде прошло занятие школы передового опыта комбината «Кузбассжилстрой». Представители четырех трестов осваивали методы и приемы механизации плотницких работ. В нынешнем составе бригада Михаила Берко трудится всего год. Часть коллектива — посланцы братского социалистического Вьетнама, прибывшие на обучение.

До конца года интернациональный коллектив освоит еще 150 тысяч рублей.

П. ШАБРИХИН.

Осинники

К 25-летию движения за коммунистический труд выдать на-гора с начала пятилетки миллион тонн угля—такое обязательство приняла комплексно-механизированная бригада В. А. Ищенко с шахты «Шушталепская».

На счету механизаторов уже более 945 тысяч тонн топлива.

Вместе с тем бригада уверенно идет и к другой цели: войти в нынешнем году в состав пятисоттысячников объединения. На-гора она отправила в нынешнем году более двухсот тысяч тонн угля, в том числе 40 тысяч сверх плана.

(Корр. «Кузбасса»).

Готовить забои в срок!

ПО КОНЕЧНОМУ РЕЗУЛЬТАТУ

На шахте «Распадская» только во втором квартале надо подготовить не менее шести очистных забоев. Поэтому неудивительно, что за четыре месяца прирост проходки выработок к соответствующему периоду прошлого года здесь превысил два километра. Возглавляет соревнование бригада В.Н. Разумовского. Нынче она уже прошла почти три километра выработок, километр из которых—сверх программы.

В распоряжении бригады техника, которую можно встретить в любом забое, — серийный комбайн, конвейеры, вентиляторы... Возможности их хорошо известны. Поэтому свои резервы горняки ищут в другом. Прежде всего в организации труда. Даже несложные подсчеты показывают, что устранение потерь рабочего времени в смене позволяет сокращать каждый проходческий цикл в среднем на двадцать минут. А цикл — это два метра уходов.

Обычен и состав бригады — рядовые горняки, половине которых еще нет и тридцати. Но каждый, как правило, владеет двумя—тремя профессиями. Несколько лет ими руководил опытнейший горняк А. Ф. Орлов, а когда по состоянию здоровья Александр Фатеевич оставил забой, вожаком единодушно был назван один из самых молодых—Виталий Разумовский, электрослесарь, проходчик, машинист комбайна, собирающийся к тому же защищать дипломную работу в техникуме. До этого он руководил одним из самых ответственных звеньев — ремонтным. Под стать ему и ребята. Молодой проходчик А. Григорьев пришел в бригаду полтора года назад, но уже успел заработать высший разряд. Известны на шахте имена В. Швалева, В. Белова, А. Торгунакова. Это они — непременные участники всех скоростных проходок.

— Но не в скоростных дело, а в результатах, для которых мы их проводим,— рассказывает В. Н. Разумовский. — Мы давно дружим с очистной бригадой Геннадия Кирилловича Сухинина, нарезали для нее немало лав. И все в соответствии с графиком. Располагая очистным фронтом, смежники постоянно работают на уровне годовой производительности в полмиллиона тонн. Это и есть тот самый конечный результат — общий и для них, и для нас.

Однако не всегда дела на «Распадской» обстояли так благополучно. Еще год назад темпы отработки запасов опережали их подготовку. Проходчики задолжали тогда два километра выработок.

Нежелательный разрыв надо было устранять. На вооружение был взят еще один резерв — точный инженерный расчет.

Он строился в первую очередь на изучении условий. А они на этой шахте, как известно, не простые. Здесь и неразведанные геологические нарушения, и повышенная обводненность, и ненадежная кровля. И в каждом случае нужны свои приемы. Все это детально обсуждается на заседаниях специального штаба. Делами постоянно интересуются руководители объединения, оказывают деловую помощь.

Исполнителем инженерных замыслов и стала эта бригада. Именно ей как одной из наиболее опытных было поручено подготовить скоростными методами очередную лаву по четвертому крылу поля. И она отлично справилась с поставленной задачей: за 31 рабочий день по нелегкому одиннадцатому пласту было пройдено 2139 метров вентиляционного и конвейерного штреков — новый рекорд объединения.

— При подготовке учли все факторы. Более чем наполовину сократили длину конвейера и, кроме того, врезали новый. Это свело к нулю аварийность прежнего конвейера, так как на нем нередко рвались цепи, ломались редукторы и турбомуфты. На случай, если выйдет из строя схема электроснабжения, смонтировали вторую линию, установили резервные подстанции. Для транспортировки угля подготовили ленточный конвейер.

Технические новинки подкрепили организационными. Бригаду укрупнили. Вместо 25 человек потребовалось не менее 40.

С того броска и началось на шахте массовое движение скоростников. Сейчас по ускоренному графику идут сразу семь бригад.

В ряды скоростников вступают новые коллективы. В эти дни график скоростной проходки — километр выработок за 31 рабочий день — реализует бригада В. В. Янина.

Как и прежде, во главе поиска идет бригада В. Н. Разумовского. В резерве ее смежников две подготовительные лавы. А это самое главное.

А. ЦЫРЯПКИН,
спец. корр. «Кузбасса».
г. Междуреченск.

Сельскохозяйственное обозрение

ЗАГОТОВИТЬ КОРМА

Совхозы и колхозы закончили сев сельскохозяйственных культур. Настало время ухода за посевами.

Агрономам хозяйств надо обследовать все посевы зерновых, картофеля, овощей, кукурузы, корнеплодов, многолетних трав, а там, где есть необходимость, вести химическую прополку и обработку посевов с таким расчетом, чтобы до минимума свести потери урожая. Главную роль в этом важном мероприятии должны сыграть подразделения «Сельхозхимии».

В этом году весь картофель посажен в гребни. Это дает возможность быстрейшего появления всходов и облегчает механизированную копку. Проверка показывает: в ряде районов гребни зарастают сорняками, особенно овсюгом. Задача каждого агронома — включить в работу все имеющиеся агрегаты с таким расчетом, чтобы до появления всходов картофеля гребни были чистыми от сорняков.

Погодные условия сложились так, что уже сегодня надо вести массовую заготовку кормов. Практика ряда лет говорит: многие хозяйства и даже районы запаздывают с началом их заготовки, а в результате сырье теряет свои питательные качества и корма получаются низкого класса. Хозяйства Новокузнецкого района правильно сориентировались и быстрыми темпами приступили к заготовке витаминной травяной муки. В кратчайшие сроки следует включить в работу все АВМ.

Быстрыми темпами идет отрастание многолетних трав, особенно люцерны, и надо быть готовым к заготовке сена, сенажа. Опыт передовых хозяйств подсказывает, что в этом году, учитывая своеобразную весну, следует сделать первый укос трав, не дожидаясь цветения, затем произвести подкормку минеральными удобрениями и получить тем самым наивысший урожай от второго укоса.

Особое внимание следует уделить летним (июльским) посевам. Имеется в виду пораньше собрать урожай зеленой массы старовозрастных многолетних трав, затем распахать их и посеять овес с рапсом или один рапс, просо. Семена для этого есть в достаточном количестве. К осени будет дополнительное количество зеленой массы для сена, сенажа, подкормки.

Следует улучшить работу на поливном поле. Надо включить все дождевальные установки с таким расчетом, чтобы, пользуясь повышенной плюсовой температурой, дать растению достаточное количество влаги и получить максимальный урожай зеленой массы кормовых культур.

Некоторые агрономы, руководители не совсем осознали роль парового поля и еще не провели нужной его обработки. Отстают с этим хозяйства Ленинск-Кузнецкого, Мариинского, Тяжинского районов.

Перед агрономами хозяйств, подразделениями «Сельхозхимии», «Сельхозтехники», мелиораторами была поставлена задача вывезти на поля и внести семь миллионов тонн органических удобрений. На сегодня вывезено только 5,1 млн тонн. Не справились с заданием подразделения «Сельхозтехники», «Мелиоводстроя». Оставшиеся два миллиона тонн надо вывезти и внести в паровое поле.

А. ОРЕЛ,
заместитель начальника областного управления сельского хозяйства.

ПРОДОВОЛЬСТВЕННАЯ ПРОГРАММА КУЗБАССА

Большой вклад в решение продовольственной программы Кузбасса вносят работники подсобного хозяйства Беловской ГРЭС. Круглый год отправляют они к столу жителей города свежую рыбу.

НА СНИМКАХ: работники подсобного хозяйства И. Киселев и В. Синибров; общий вид хозяйства; идет отлов рыбы.

Фото Ю. Сергеева.

г. Белово.

Индустрия овощеводства

ОВОЩЕВОДСТВО — одна из наиболее сложных и трудоемких отраслей сельского хозяйства. В Сибири особенно. Не случайно до недавнего времени производство овощей и картофеля делили между хозяйствами поровну, как нагрузку. Но возделывание картофеля и овощей становится рентабельным тогда, когда этим занимаются специализированные коллективы.

В прошлом году в совхозах «Осинниковский» и «Перспективный» картофель занимал незначительные площади — по 50—100 гектаров, и этим плантациям, естественно, уделяли далеко не первостепенное внимание. И вот результат. В совхозе «Осинниковский» собрано с гектара по 51 центнеру клубней. А в соседнем совхозе «Калтанский», где картофелем занимались по-настоящему, где были созданы специализированные звенья, урожайность в три раза выше.

Такие-то случаи и натолкнули в свое время на мысль о специализации овощеводческих хозяйств. В пригородных зонах Кемерова и Новокузнецка были созданы специализированные совхозы, которые вошли сначала в трест «Овощепром», а затем из них сложилось объединение «Кемеровоплодоовощхоз». Перед коллективом объединения поставлена задача довести к 1985 году производство овощей до 100 тысяч тонн в год, в том числе ранних — до 15, картофеля—до 65 тысяч тонн, а раннего — до семи тысяч. Урожайность картофеля намечено к этому времени довести до 120 центнеров с гектара, овощей — до 225 центнеров.

В прошлом году урожайность картофеля в совхозах «Беловский», «Бурлаковский», «Луч», «Перспективный» из-за засухи оказалась ниже плановой. В результате и средняя урожайность по объединению получена невысокая — 105 центнеров с гектара. Но те хозяйства, которые не попали в эту зону, добились неплохих результатов. Совхоз «Притомский» получил на круг по 153 центнера, «Береговой» — 166, а «Елыкаевский» — 211 центнеров с гектара.

ОБЪЕДИНЕНИЕ производит 70 процентов всех овощей в области. В прошлом году овощные культуры занимали почти четыре тысячи гектаров пашни, большая часть из них — на поливных землях. Валовой сбор с открытого грунта составил 72,5 тысячи тонн — 105 процентов к плану. Всего овощей было получено 79 тысяч тонн. Средняя урожайность — 184 центнера с гектара, что на десять центнеров больше, чем было получено в предыдущем году. А совхозы «Притомский», «Береговой», «Елыкаевский» получили соответственно по 220, 244 и 320 центнеров с гектара.

В большинстве хозяйств

В сентябре прошлого года бюро обкома КПСС, облисполком и коллегия Министерства плодоовощного хозяйства приняли совместное постановление «О дополнительных мерах по дальнейшему развитию материально-технической базы и совершенствованию организации производства и заготовок плодоовощной продукции в областном производственном аграрно-промышленном объединении «Кемеровоплодоовощхоз». Перед коллективом объединения поставлена задача довести к 1985 году производство овощей до 100 тысяч тонн в год, в том числе ранних — до 15, картофеля—до 65 тысяч тонн, а раннего — до семи тысяч. Урожайность картофеля намечено к этому времени довести до 120 центнеров с гектара, овощей — до 225 центнеров.

В прошлом году урожайность картофеля в совхозах «Беловский», «Бурлаковский», «Луч», «Перспективный» из-за засухи оказалась ниже плановой. В результате и средняя урожайность по объединению получена невысокая — 105 центнеров с гектара. Но те хозяйства, которые не попали в эту зону, добились неплохих результатов. Совхоз «Притомский» получил на круг по 153 центнера, «Береговой» — 166, а «Елыкаевский» — 211 центнеров с гектара.

ОБЪЕДИНЕНИЕ производит 70 процентов всех овощей в области. В прошлом году овощные культуры занимали почти четыре тысячи гектаров пашни, большая часть из них — на поливных землях. Валовой сбор с открытого грунта составил 72,5 тысячи тонн — 105 процентов к плану. Всего овощей было получено 79 тысяч тонн. Средняя урожайность — 184 центнера с гектара, что на десять центнеров больше, чем было получено в предыдущем году. А совхозы «Притомский», «Береговой», «Елыкаевский» получили соответственно по 220, 244 и 320 центнеров с гектара.

В большинстве хозяйств овощеводство стало самостоятельной отраслью и дает немалые прибыли. В прошлом году от реализации овощей объединение получило 3 миллиона 759 тысяч рублей прибыли.

Производство центнера овощей открытого грунта обошлось на 74 копейки дешевле, чем было запланировано. На рубль дешевле оказался центнер тепличных овощей.

В хозяйствах объединения идет внедрение промышленной технологии. Чего греха таить, многие работы по посадке, уходу и уборке овощей еще проводятся вручную. Это требует больших людских затрат, и себестоимость продукции повышается. Имеющиеся комбайны пока у нас используются плохо, т. к. переложить весь труд на плечи машин сразу никак не удается. Чтобы, скажем, убирать культуру комбайном, требуется особая схема посева. Сейчас мы на нее и переходим. В прошлом году комбайнами были убраны первые десятки гектаров капусты и моркови. Нынче планируем механизированным способом убрать с 240 гектаров морковь и с 460 — капусту.

Внедрение промышленной технологии тормозится еще и потому, что она требует новых, более совершенных знаний от механизаторов. Поэтому в зимнее время мы взяли под особый контроль агрономическую учебу механизаторов, занятия проводили свои же агрономы. Теперь появилось больше уверенности в том, что со временем все овощные культуры будут возделываться только механизмами.

БОЛЬШУЮ популярность в овощеводческих хозяйствах завоевали контейнерные перевозки. Овощи собираются в специальные контейнеры, в которых и доставляются в торговые организации или хранилища. Количество погрузок-выгрузок сокращается, овощи меньше портятся, лучше хранятся, не теряют товарный вид. Горплодоовощторги, которые входят в состав объединения, создают такие приемные пункты в совхозах и на месте принимают продукцию. При приемке присутствуют представители обеих сторон, и всевозможных недоразумений становится меньше. Заготовитель привозит свои контейнеры, получает в них продукцию и сам доставляет в магазин или на базу. Теперь он не кивает на смежника, не жалуется на нетоварность продукции или ее нестандартность. Доставка осуществляется транспортом нашего же объединения, что способствует слаженности уборочного конвейера.

Раньше бывали случаи, когда по чьей-то нерадивости продукция портилась уже при хранении и списывалась. А виновных найти было трудно. То ли ее такую доставили с поля, то ли при разгрузке повредили — попробуй разберись. Теперь заготовитель знает, что за качество и количество продукции несет ответственность только он, и следить за доставкой будет строже.

В нынешнем году в совхозах «Безруковский», «Раздольный», «Калтанский», «Бурлаковский» будут построены стационарные приемо-сдаточные пункты прямо в овощеводческих отделениях.

БЕЗ ОВОЩЕЙ мы не можем обойтись в течение всего года, но особенно они нам дороги зимой и ранней весной. Выращиванию ранних овощей объединение уделяет особое внимание. Постановлением бюро обкома партии, облисполкома и коллегии Министерства плодоовощного хозяйства за предстоящие семь лет производство ранних овощей намечено увеличить более чем вдвое.

В прошлом году совхозы объединения произвели 6074 тонны ранних овощей. В Кузбассе три миллиона жителей, причем 87 процентов из них — горожане. Сколько достанется каждому? Значит, надо больше овощей ввозить из-за пределов области, с юга. А это лишние затраты. Вот почему нынче запланировали значительно увеличить их производство. Как этого добиться? Повысить урожайность? В некоторой степени это, конечно, позволит увеличить продажу, но возможности здесь небольшие. Выход один — надо расширять площади закрытого грунта. В объединении строятся два тепличных комбината. Один в Кемерове — на 18 гектаров и в Осинниках — на девять гектаров, шесть из которых начнем эксплуатировать в этом году.

Нынче первые партии свежих огурцов поступили в торговую сеть в начале марта. В течение лета объединение реализует 1500 тонн ранней капусты, 4000 тонн огурцов, что на 600 тонн больше, чем в прошлом году. Будет реализовано в два раза больше моркови, в полтора раза увеличится производство свеклы.

Трудно рассчитывать на высокий урожай овощей без орошения. На поливе в объединении 3231 гектар — 82 процента всей площади. К концу пятилетки планируем перевести на орошение все овощи.

На строительство гидротехнических сооружений затрачиваются большие суммы капитальных вложений. В прошлом году на мелиоративные работы затрачено 724 тысячи рублей. На каждый рубль, вложенный в мелиорацию, получено сельскохозяйственной продукции на 12 рублей при плане девять.

Вместе с тем еще немало упущений в использовании орошаемых земель. По этой причине отдельные хозяйства не получают плановые урожаи с этих площадей. В ближайшее время проведем реконструкцию участков с переводом их на стационарные сети с электрифицированными насосными станциями.

В нынешнем году намечено произвести овощей не менее 80 тысяч тонн, в том числе в закрытом грунте—семь тысяч тонн. Государству будет продана 71 тысяча тонн огородной продукции. Это будет нашим вкладом в решение продовольственной программы Кузбасса.

В. КУЗЬМИН,
начальник объединения «Кемеровоплодоовощхоз».

ОФИЦИАЛЬНЫЙ ОТДЕЛ

Результаты зимовки

Исполком областного Совета народных депутатов и президиум облсовпрофа подвели итоги областного социалистического соревнования среди районов, хозяйств, птицефабрик и работников животноводства по результатам зимовки в первом квартале 1983 года.

Победителями признаны Яшкинский и Кемеровский районы, коллективы колхозов «Колос» Промышленновского района и «Вперед» Новокузнецкого района, совхоз «Каменский». Яшкинскому району и колхозу «Колос» присуждены переходящие Красные знамена облисполкома и облсовпрофа, Кемеровский район, коллективы колхоза «Вперед» и совхоза «Каменский» награждены Почетными грамотами облисполкома и облсовпрофа. Первая денежная премия присуждена коллективу колхоза «Колос», вторая — коллективам колхоза «Вперед» и совхоза «Каменский».

А. НИКОЛАЕВ.

На личном подворье

В прошлом году кемеровчане купили на рынке почти 12 тысяч поросят и 26 тысяч цыплят. За этот период площадь сенокосных угодий и пастбищ увеличилась в 1,3 раза. Полностью удовлетворены заявки населения на получение банковского кредита для приобретения коров и телок. Населению продано полторы тысячи тонн комбикормов.

Как результат — увеличилось поголовье свиней, крупного рогатого скота, коз и овец. Однако установленное задание роста поголовья скота в личных подсобных хозяйствах горожан не выполнено. Горисполком потребовал от исполкомов районных и поселковых Советов усилить разъяснительную работу в трудовых коллективах, среди населения о необходимости увеличения производства сельскохозяйственной продукции силами горожан. Для этого предстоит продать кемеровчанам в первом полугодии около 13 тысяч поросят.

А. СЕМЕНОВ.

г. Кемерово.

С надеждой на успех

Первыми в колхозе имени XX партсъезда перешли на бригадный подряд животноводы бригады Людмилы Георгиевны Федосеевой. В этом году доярки решили получить по 3050 килограммов молока от каждой из своих коров при плане 2795.

Преодолеть трехтысячный рубеж в условиях этого хозяйства — дело непростое. Засуха подчас по-своему нивелирует планы животноводов. Однако инициатива родилась, и не на пустом месте: в прошлом году эта бригада получила по 3038 килограммов молока от коровы.

Хорошую основу достижения намеченного результата заложили еще в начале этого года. 18 мая вывели скот на летние пастбища. Удои молока тогда были одними из самых высоких в районе — 10,3 килограмма. Пока трава не набрала силу, подвозили животным подкормку.

Сейчас от каждой коровы доярки получают в среднем по 13,6 килограмма молока. Это лучший показатель в хозяйстве.

— Достичь его нам помогло многое, — говорит Л. Г. Федосеева. — В первую очередь — добросовестность людей. Очень хорошо работают Л. Г. Зубанова, М. М. Ивлева, М. В. Чудинова. Все они в прошлом году надоили больше трех тысяч килограммов молока от коровы.

Немалую роль играет и материальное стимулирование труда. Сейчас и доярки, и скотники получают тариф — пять рублей в день. А в конце квартала будет сделан перерасчет, и каждый получит доплату, впрямую зависящую от конечного результата. Это заставляет всех трудиться с полной отдачей. К примеру, скотники пасут скот круглосуточно, вовремя перегоняя его на богатые травами места.

Немало сделали и до вывода животных на летние пастбища. Перебрали, отремонтировали молокопроводы, очистили загоны; дойки побелили, заасфальтировали площадки перед ними. Все это, вместе взятое, позволяет надеяться на успех. Бригада Л. Г. Федосеевой, которой присвоено звание «Коллектив коммунистического труда», полна решимости внести свой весомый вклад в выполнение продовольственной программы Кузбасса.

В. ЕРМОЩИН,
спец. корр. «Кузбасса».
Ленинск-Кузнецкий район.

НОВОСТИ СОБЫТИЯ ФАКТЫ

ЧЕБУЛИНСКИЙ РАЙОН

Крепнут ряды механизаторов

30 учеников десятого класса средней школы райцентра на днях предстали перед экзаменационной комиссией, которую возглавил главный инженер райсельхозуправления Г. М. Костюков.

Ребятам предстояло доказать, что аттестат о среднем образовании — это не только документ, удостоверяющий знания основных наук, но еще и готовность юных к труду.

Многие выпускники школы получили отличные оценки по машиноведению. Они успешно сдали экзамены по теории и практике. Им присвоен третий класс сельского механизатора. А заслуга в этом учителя машиноведения В. П. Поддубного, который привил ребятам любовь к технике.

Пудовые удои

Лучших результатов в соревновании доярок добилась оператор машинного доения первого отделения совхоза «Чумайский» Анна Степановна Дегтярева. В апреле она получила от каждой коровы по 462 килограмма молока. И сейчас у нее в группе пудовые удои.

При плановом задании 2610 килограммов чумайские животноводы уже получили более тысячи килограммов молока от коровы. Плюс к прошлому году здесь составил около 20 процентов.

В этом отделении нынче работают «на плюс» все слагаемые продуктивности животных — от кормовой базы до дисциплины труда. На ферме хорошо организованы воспроизводство стада и раздой коров. Практически исключены нарушения в кормлении и поении скота.

Вклад «Сибиряка»

Почти треть проданного районом мяса — около 500 тонн — поступила на мясокомбинат из колхоза «Сибиряк», специализированного на откорме крупного рогатого скота.

Среднесуточные привесы скота на откормочной площадке здесь достигли 600 граммов. Работа скотников в колхозе полностью механизирована. Подрядная бригада из одиннадцати человек, в числе которых семь механизаторов, одновременно откармливает до трех тысяч бычков. При этом средний вес сдаваемого скота здесь превышает 400 килограммов.

Учатся молодые колхозники

В районном отделе народного образования отмечена хорошая работа Усманской школы, настойчиво проводящей в жизнь Закон о всеобщем среднем образовании. Достаточно сказать, что здесь почти стопроцентная посещаемость занятий консультационного пункта.

Это не случайно. В минувшем году вопрос о всеобщем среднем образовании специально обсуждался на заседании исполкома Усманского сельского Совета народных депутатов. Руководители среднего звена колхоза на планерках наряду с производственными делами докладывают и о том, как посещают школьные занятия заочники.

В. КАРМАНОВ,
А. КУЛТАЕВ.

Авторитет партийного решения

ЗОНА АКТИВНОГО ВЛИЯНИЯ

Поселок Плотниково в Промышленновском районе — один из самых крупных. На его территории находится несколько предприятий, а соответственно здесь действует и ряд партийных организаций. Около трехсот коммунистов работают в совхозе «Заря», на станции Плотниково, пивоваренном заводе, в торговле, средней школе. Разумеется, каждая из этих парторганизаций решает свои конкретные задачи. Но есть проблемы, которые касаются их всех в одинаковой степени. По решению совета секретарей партийных организаций, возглавляемого секретарем парткома совхоза «Заря» Эдуардом Ивановичем Лыманюком, подобные вопросы периодически выносят для обсуждения на общепоселковые партсобрания. Проводятся они уже три года. В них принимают участие все коммунисты Плотникова. Опыт, на мой взгляд, накоплен поучительный. Главное — есть практическая польза. Успех — в правильном выборе повестки собрания. Совет секретарей ставит на обсуждение такие вопросы, которые волнуют всех.

Интересно, в частности, прошло собрание с повесткой «Жить и работать по-ленински, по-коммунистически». Тогда с трибуны прозвучало немало добрых слов в адрес коммунистов, чья жизнь является примером для других. Назывались Иван Филиппович Рыжков, Илья Павлович Почечуев — работники хлебоприемного предприятия, Виктор Михайлович Горшков, Галина Михайловна Шмальц из совхоза «Заря». Чем, скажем, заслужила большую честь Г. М. Шмальц? Прежде всего безупречным трудом. Долгое время она работала свинаркой и преуспевала в своем деле, за что удостоена звания Героя Социалистического Труда. Последние годы она — зоотехник. Выполняет много партийных поручений, является членом парткома совхоза, пропагандистом школы коммунистического труда. Галина Михайловна и ее муж Антон Иванович, агроном, воспитали пятерых детей.

На том собрании речь шла не только о рабочем, но и родительском долге. На нем коммунисты познакомились с ответами учащихся на вопросы анкеты, которая была предложена в школе. Ребята отвечали на многие вопросы, в том числе на такой: «Что бы вы пожелали родителям?». Естественно, мнение ребят никого не оставило равнодушным. Много опять же прозвучало добрых слов в адрес односельчан. Были и огорчения. Надо было видеть лица некоторых коммунистов, когда зачитывались, например, такие пожелания: «Очень хочу, чтобы отец прекратил пить, ругаться дома», «Хочу, чтобы мои родители жили в мире и не забывали, что их дети — не чужие в доме»... Комментируя итоги опроса, директор совхоза Герой Социалистического Труда Василий Игнатьевич Калин сказал:

— Правильное воспитание подрастающей смены — одна из важных составных частей понятия: жить и работать по-ленински, по-коммунистически. Об этом нельзя забывать. Требования морального кодекса обязательны для всех.

Общее собрание приняло постановление, в котором каждой партийной организации предлагалось продумать мероприятия комплексного подхода к воспитанию человека. Сейчас можно сказать, что их реализация дала положительный эффект. Вот, например, мнение секретаря партийной организации Заринской средней школы Натальи Петровны Юдочкиной:

— Собрание имело приятный для учительского коллектива резонанс. Мы почувствовали, что на родителей откровенный разговор односельчан подействовал. В частности, несколько ребят были сняты с учета в общественной инспекции по делам несовершеннолетних при сельском Совете.

На предприятиях отмечают другие перемены в лучшую сторону. Так, в совхозе «Заря» в первом квартале этого года прогулы совершило наполовину меньше людей, чем в первом квартале 1981 года. То есть после собрания стала заметно улучшаться в хозяйстве трудовая дисциплина. Так что есть основания говорить о настоящем авторитете общих поселковых собраний и принимаемых на них решений.

Совет секретарей соблюдает преемственность тем, выносимых на обсуждение коммунистов поселка. Состоялось собрание «Семья и пятилетка». Но перед тем как ему начаться, коммунистам доложили о ходе выполнения постановления собрания «Жить и работать по-ленински, по-коммунистически». И получилось продолжение серьезного, очень важного обсуждения. На этот раз главной была мысль об отношении к родной земле, к краю, где вырос. Коммунисты говорили так: если для каждого Плотниково станет не только местом рождения, учебы, но и местом постоянной работы, то и понятие Родина молодым будет дороже, и личная жизнь устроится, и трудовые успехи придут.

После этого собрания лучшие люди поселка, передовики производства, специалисты сельскохозяйственных предприятий чаще стали бывать в школе, беседовать с ребятами. Новое звучание получили традиционные классные часы, которые проводятся у директора совхоза В. И. Калина. Запоминаются молодежи вечера чествования ветеранов войны и труда в Доме культуры.

Думается, найдена удачная форма партийной работы. Коммунисты действуют не замкнуто, воспитывают не сами себя, как подчас бывает, особенно в малочисленных парторганизациях. Они заставляют быть активным все население поселка, побуждают людей думать, изживать недостатки в поведении, вырабатывать стиль жизни. В этом видятся сила и авторитет больших собраний, как их здесь называют.

...И вот очередное заседание совета секретарей партийных организаций.

— На заседание, — говорит Э. И. Лыманюк, — выносится вопрос о подготовке общего партийного собрания «О работе первичных парторганизаций поселка по внедрению бригадных форм организации труда». Какие будут мнения?..

В. ГОРЯЧЕВ.

Промышленновский район.

СОБЫТИЯ ЗА РУБЕЖОМ

Корреспонденты ТАСС и АПН сообщают

Сегодня в Праге открывается Всемирная ассамблея «За мир и жизнь, против ядерной войны»

Внимая голосу разума

Корреспондент Агентства печати Орбис Радован Пражак встретился с заместителем председателя ЦК Национального фронта ЧССР, председателем Чехословацкого подготовительного комитета Всемирной ассамблеи «За мир и жизнь, против ядерной войны» профессором Томашем ТРАВНИЧЕКОМ. Вот что он рассказал:

— Чехословакия, небольшая страна в самом центре Европы, не раз была полем боя. Ее не миновал практически ни один военный конфликт на континенте. В годы второй мировой войны погибло 360 тысяч чехов и словаков. Поэтому неудивительно, что вскоре после ее окончания из нашей столицы прозвучало обращение ко всем людям планеты беречь мир. В 1949 году одновременно в Праге и Париже проходил первый Всемирный конгресс сторонников мира. В 1947 году Прага стала местом проведения первого Всемирного фестиваля молодежи и студентов.

Напомню, что и в последние годы в чехословацкой столице прошел ряд важных международных форумов. Например, Всемирный конгресс женщин в 1981 году, XI ассамблея Всемирной федерации демократической молодежи в прошлом году.

В Праге находятся штабквартиры нескольких прогрессивных международных организаций — Всемирной федерации профсоюзов, Международной организации журналистов, Международного союза студентов.

Правительство социалистической Чехословакии последовательно и неуклонно проводит политику, направленную на сохранение и упрочение мира, политику мирного сосуществования государств с различным общественным строем.

Выбор Праги как места проведения Всемирной ассамблеи «За мир и жизнь, против ядерной войны» является еще одним подтверждением высокого международного авторитета нашей страны, оценкой ее большого вклада в дело борьбы за мир.

Всемирное движение сторонников мира в последние годы значительно окрепло, достигло необыкновенного размаха. Оно возникло в Европе, на континенте, где вспыхнули две последние мировые войны. Народы Европы уже 38 лет живут в мире, и их главное желание, чтобы мир этот был вечным. Именно в Европе соседствуют два крупнейших военно-политических союза — Варшавский Договор и НАТО. Планируемое НАТО размещение новых американских ядерных ракет в некоторых западноевропейских странах нарушило бы существующее равновесие сил и увеличило бы опасность возникновения военного конфликта. Но он угрожает не только Европе. Мы живем на одной планете, и любой конфликт, начавшийся в Европе, может перерасти в мировую катастрофу. Вот почему антивоенное движение охватило в настоящее время страны Азии, Африки и Америки. Появляются все новые организации и группы, которые активно включаются в борьбу против угрозы ядерной войны.

Нужно, чтобы все национальные движения за мир и разоружение, группы и отдельные лица, независимо от их политических, идеологических и религиозных убеждений, объединились в общей борьбе. Чтобы их голос прозвучал настолько громко, чтобы с ним не могли не считаться. На Всемирной ассамблее в Праге мы сможем достичь лучшего взаимопонимания, укрепить взаимное доверие, безопасность и сотрудничество — единственную основу прочного мира. Есть только один выход из нынешней опасной международной ситуации: общими усилиями освободить человечество от опасности всеобщего ядерного уничтожения, защитить мир и жизнь на нашей планете.

Я считаю, что движение сторонников мира, борясь против гонки вооружений, должно обратить внимание мировой общественности и на то, что она буквально обкрадывает человечество. Известно, что на вооружение в мире за год расходуется свыше 550 миллиардов долларов. Представьте, какую огромную пользу могли бы принести эти средства, если направить их на финансирование программ борьбы с голодом и болезнями, безработицей и неграмотностью.

Всемирная ассамблея станет важной вехой в истории движения сторонников мира. Подготовка такого значительного международного форума требует немалых средств. Большую помощь Чехословацкому подготовительному комитету оказали политические партии и общественные организации, входяще в Национальный фронт ЧССР. В минувшем году наш комитет обратился к общественности страны с призывом поддержать идеи Всемирной ассамблеи, оказать содействие в ее подготовке и внести средства в Фонд мира и солидарности. Национальный фронт ЧССР специально учредил этот фонд для финансирования форума борцов за мир. Отклик на призыв превзошел все ожидания. Рабочие на заводах и фабриках организовали добровольные рабочие смены, средства от которых поступают в Фонд мира, пионеры и школьники собирают вторичное сырье, а заработанные деньги также перечисляют в Фонд мира. На расчетный счет № 1873—021 в Государственном банке в Праге поступают средства от писателей и художников, гонорары за спектакли и концерты, деньги за сданную кровь. Я могу с полной уверенностью сказать, что все расходы, связанные с проведением Всемирной ассамблеи, будут полностью оплачены из средств, добровольно внесенных гражданами Чехословакии. Таким образом, делегаты, которые приедут в Прагу со всех концов земли, в полном смысле слова будут гостями нашего народа.

(Орбис—АПН).

Прага.

Нет задачи важнее

Эдит БАЛЛАНТАЙН, генеральный секретарь Международной лиги женщин за мир и свободу, председатель координационной группы международного подготовительного комитета Всемирной ассамблеи:

— На Всемирной ассамблее будут представлены организации различных политических, идеологических и религиозных направлений. Однако всех их объединяет стремление жить в мире и дружбе и сделать все возможное, чтобы предотвратить угрозу возникновения новой мировой войны. Встреча в Праге поможет всем достичь лучшего взаимопонимания, укрепить взаимное доверие, безопасность и сотрудничество — единственную основу прочного мира.

Контр-адмирал Джин ЛАРОК, директор вашингтонского Информационного центра по военным проблемам:

— Пражскую ассамблею считаю необыкновенно своевременным форумом, поскольку она соберется накануне планируемого НАТО размещения в некоторых странах Западной Европы американских «Першингов-2» и крылатых ракет. Надеюсь, что всемирный форум поможет укрепить сотрудничество государств с различным общественным строем, углубит взаимопонимание между народами.

Джеймс ЛЭМОНД, депутат английского парламента:

— Сам я политик. Я твердо убежден в необходимости сохранения мира и знаю, что в наших силах более активно воздействовать на депутатов и правительство, чтобы оно не замалчивало мирные инициативы других стран и правительств, а должным образом реагировало на них.

Джеральд О'БРАЙЕН, национальный председатель Новозеландского совета мира:

— Новозеландскому движению за мир предстоит очень много сделать для того, чтобы разоблачить бредовую идею о том, что ядерную войну спокойно можно «пересидеть» вдалеке от Европы и Америки. Сегодня нашей непосредственной задачей является доведение до самых широких слоев общества правды о последствиях ядерной войны для всего человечества.

Профессор Шобеи ШИОТА, член президиума Ассоциации японских ученых:

— Мы, японские ученые, выступаем против использования научных достижений в военных целях. Верим, что это наше стремление получит в Праге поддержку всех прогрессивных ученых мира. Ученые и писатели, политические деятели и деловые люди — все должны объединить свои усилия во имя главного — мирной жизни на земле. За это в ответе каждый из нас.

Херлуф БИДСТРУП — лауреат международной Ленинской премии «За укрепление мира между народами»:

Люди доброй воли с надеждой смотрят на Советский Союз. Он стоял во главе борьбы с фашизмом. Он и сейчас находится на передовых позициях борьбы за мир. Мирные инициативы Советского Союза, стремящегося отвести угрозу ядерной войны, дают надежду миллионам людей.

Евгений ЕВТУШЕНКО, советский поэт:

— Убежден — сегодняшняя задача всех нас, писателей мира, — не поддаваться на вой третьесортных койотов из джунглей лживой пропаганды, пытающихся натравить нас друг на друга, как йеллоустонских гризли на сибирских медведей... Даже сквозь эти джунгли, через все расстояния, материки писатели мира должны бросить друг другу спасительный клич маленького Маугли: «Мы одной крови — ты и я!..»

Юрген КУЯВА, член производственного совета одного из предприятий концерна «Маннесман»:

— Нам, рабочим людям, понятна тревога советских людей и народов социалистических стран в связи с планируемым размещением в Западной Европе новых американских ракет. И западногерманские рабочие стремятся сделать все, чтобы опасность войны никогда больше не исходила с немецкой земли, чтобы наши связи и взаимоотношения развивались в духе сотрудничества, взаимопонимания и добрососедства, во имя и на благо укрепления мира.

Микис ТЕОДОРАКИС, греческий композитор, депутат парламента, лауреат международной Ленинской премии «За укрепление мира между народами»:

— Буржуазия хорошо понимает, какую могучую силу имеет искусство. Поэтому буржуазные политики делают все для того, чтобы уничтожить прогрессивное искусство либо подкупить его. Для этого они располагают немалыми средствами. В этих условиях возрастает роль прогрессивных деятелей культуры и искусства. Ведь они могут и должны организовать всех, кому дорого настоящее искусство в западных странах. В лице искусства стран социализма передовая культура имеет ныне мощного политического союзника. Искусство — это стремление к миру, а мир и социализм неразделимы. Это истина, неоднократно проверенная историей.

(Орбис—АПН).

Встреча ветеранов Сопротивления

ПОД ЗНАКОМ усиления борьбы за мир прошла во французском городе Лилле встреча ветеранов второй мировой войны, участников французского движения Сопротивления.

«Мы победили в войне против фашизма, — заявили участники лиллькой встречи, — мы должны отстоять мир, спасти человечество от атомной катастрофы!».

НА СНИМКАХ: в центре Лилля находится «Монумент павшим» — величественный памятник, построенный на средства жителей этого города, в полной мере познавших трагедию двух мировых войн; во время торжественной церемонии.

ТАСС.

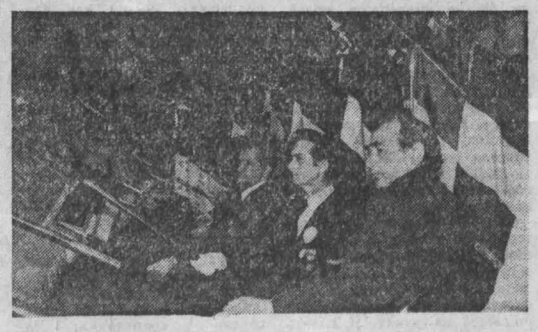

С телетайпной ленты

Черные отметины

НЬЮ-ЙОРК. Подавляющее большинство американцев выступают за немедленное прекращение гонки вооружений и не верят утверждениям президента Рейгана о том, будто его политика содействует ослаблению угрозы ядерной катастрофы. Об этом свидетельствуют результаты опроса общественного мнения, проведенного институтом Гэллапа для журнала «Ньюсуик».

По данным опроса, 71 процент американцев выступают за заключение соглашения между США и СССР о немедленном замораживании производства, развертывания и испытаний ядерных вооружений.

ТОКИО. Провалом завершились в Токио японо-канадские торговые переговоры. Представители двух стран так и не смогли договориться по вопросу «добровольного» ограничения экспорта в Канаду японских автомобилей.

ЛОНДОН. Как сообщает агентство Рейтер со ссылкой на радио Анкары, вчера в Гане была совершена попытка государственного переворота. Группа военнослужащих захватила радиостанцию столицы и передала ряд антиправительственных заявлений. Однако попытка мятежников захватить власть в стране провалилась. Верные Временному совету национальной обороны (ВСНО) войска восстановили контроль над радиостанцией.

(ТАСС, 20 июня).

...Обитатели одного из бейрутских лагерей палестинских беженцев Бурж аль-Баражна, проснувшись недавно поутру, обнаружили на стенах своих бараков таинственные знаки. Они были нарисованы черной краской в форме растопыренной пятерни и явно выражали угрозу. Тот, кто оставил отпечатки, хорошо изучил планировку лагеря и потому безошибочно ориентировался в темноте на его узких улочках. Все это вызвало у людей, живущих в постоянном страхе, мрачное предчувствие.

Бурж аль-Баражна, где ютится около 11 тысяч беженцев, расположен в километре от печально известных Сабры и Шатилы, где 16—18 сентября прошлого года была учинена кровавая резня мирного населения. Огромные братские могилы, развалины взорванных домов до сих пор напоминают о зверствах израильтян и их наймитов. Сейчас бейрутские пристанища палестинских изгнанников взяты под защиту так называемых «многонациональных сил», но это обеспечивает весьма иллюзорную безопасность.

Часовые из итальянского подразделения в 100 человек, охраняющего Бурж аль-Баражну, ничего не ведали о художествах «черной руки», так же, как не выявили они тех, кто постоянно подбрасывает в лагерь всевозможные взрывные устройства, калечащие детей и взрослых. Дырявым щитом оказался на поверку и контингент американских «морских пехотинцев», прикрывающих подступы к лагерю со стороны южной окраины Бейрута. До сих пор стоящие там израильтяне буквально под носом у американских патрулей наведываются сюда, устраивают пальбу, производят обыски, аресты.

Из лагерей беженцев Айн аль-Хильва, Аль Мия Вамия, Бурж аш-Шумали, Рашидия, что на юге Ливана, периодически приходят сообщения об исчезновении палестинцев, изуродованные тела которых находят потом в безлюдных местах. В оккупированной Сайде «неизвестные» зажигательными пулями обстреливают жилища палестинских семей, добиваясь их выселения из города.

Только в некоторых лагерях палестинские беженцы находятся в относительной безопасности.

Естественно, поэтому Палестинское движение сопротивления (ПДС) принимает меры самообороны. В Бадауи и другом лагере Нахр аль-Барид можно увидеть круглосуточно дежурящие зенитные расчеты, орудия, обращенные стволами к морю, контрольно-пропускные пункты на дорогах. Главное сегодня — не допустить повторения трагедии Сабры и Шатилы, добиться гарантированной безопасности палестинских беженцев в Ливане. В этом с ПДС полностью солидарны и оказывают ему помощь ливанские патриоты и братская Сирия.

В. ФИЛИППОВ,
соб. корр. АПН.

Бейрут.

Калейдоскоп

Поиски...

КАИР. Египетское правительство одобрило французский план подъема флота Наполеона Бонапарта. Флот был потоплен англичанами в 1798 году во время битвы у мыса Абукир при впадении Нила в Средиземное море. 185 лет назад французские корабли доставили экспедиционную армию Наполеона в Египет. Будущий император лелеял мечту, которая владела всеми честолюбивыми полководцами со времен Александра Македонского. Он хотел укрепиться в Египте и затем двинуться в поход на завоевание Индии. Но 1 августа 1798 года английская эскадра под командованием адмирала Нельсона неожиданно для французов вошла в Абукирский залив. Ожесточенное сражение завершилось победой англичан. Французская эскадра потеряла более десятка кораблей. 30-тысячная армия оказалась отрезанной от Франции. Судьба египетской авантюры Наполеона была предрешена.

Поднять потопленные корабли Франция решила при участии египетских археологов и ВМС АРЕ. Ученые надеются найти оружие и предметы быта XVIII века, документы, раскрывающие подробности экспедиции Наполеона. Кроме исторических находок, исследователи предполагают найти три миллиона золотых франков, которые находились на флагмане французского флота.

...и находки

БРАЗИЛИА. Золотой самородок весом 36 кг найден на прииске «Серра Пелада» в бразильской Амазонии. Его стоимость оценивается в 1,6 млрд. крузейро (более 3 млн. долларов). Это один из крупнейших самородков, добытых за всю историю страны.

АЛЖИР. Объемистый глиняный кувшин с 89 золотыми монетами конца XVIII—начала XIX века найден во время сельскохозяйственных работ в местечке Аль-Амра в алжирской провинции Шлеф.

Находка, относящаяся ко временам Османской империи, отмечает агентство АПС, имеет большую историческую ценность.

(ТАСС).

ТВ 21. ВТОРНИК

I ПРОГРАММА
Передачи ЦТ

8.00 «Время».
8.40 Утренняя гимнастика.
8.55 Концерт оркестра «Русские узоры».
9.25 «Привет с фронта». Художественный телефильм.
10.45 «Очевидное — невероятное».
11.45 Новости.
Перерыв до 14.10
14.15 Новости
14.35 «Образ жизни — советский». Документальные фильмы.
15.30 Фильм — детям. «Домино».
16.30 «Рассказывают наши корреспонденты».
17.00 «Стадион для всех».
17.30 «Адреса молодых».
Кемерово
18.30 «День за днем».
Передачи ЦТ
18.45 «Сегодня в мире».
19.05 «Наука и жизнь».
19.35 «Вторжение». Художественный фильм.
21.00 «Время».
21.35 «Мир наступающему дню». Премьера документального телефильма.
22.30 «Сегодня в мире».
22.45 Восьмая летняя Спартакиада народов СССР. Легкая атлетика.
23.15—24.00 Концерт народной артистки СССР Н. Ткаченко.

II ПРОГРАММА
Передачи ЦТ

12.00 «Вечный двигатель». Научно-популярный фильм.
12.10 Французский язык.
12.40 «Волны Черного моря». Художественный телефильм 5-я серия.
Перерыв до 18.30
Кемерово
18.30 «Города и страны». Куба.
19.00 «Лето трудовое». Заботы юных лесоводов
19.30 Киножурнал
19.40 Спортивная неделя.
Передачи ЦТ
20.00 «Спокойной ночи, малыши»
Кемерово
20.15 «Новатор». Повышение эффективности сварного производства.
20.45 «Подвиг каждый день». Телефильм.
Передачи ЦТ
21.00 «Время»
21.35 «Рядовой Александр Матросов». Художественный фильм
22.55—23.40 В. Гаршин. «Художники».

Р 21. ВТОРНИК

6.40 Программа передач. Погода. 6.43 Новости Кузбасса. Погода. 7.30 Передача из цикла «Инициатива, опыт». «Опыт использования отходов металла на предприятиях области». 7.50 Обзор областных газет. 7.58 Погода. 8.25 Передача для юношества «Наследники». 11.15 И. Антроников «Чиколоз Бараташвили». Рассказ. 11.45 Р. Щедрин. Соната для фортепиано. 17.00 Передача для юношества «Наследники» (повторно). 18.35 Новости Кузбасса. 19.50 Объявления. 19.55 Программа передач на среду 22 июня. Погода.

Министерство культуры Башкирской АССР

ГАСТРОЛИ

РЕСПУБЛИКАНСКОГО ОРДЕНА ТРУДОВОГО КРАСНОГО ЗНАМЕНИ РУССКОГО ДРАМАТИЧЕСКОГО ТЕАТРА (г. УФА)

В ПОМЕЩЕНИИ ДРАМАТИЧЕСКОГО ТЕАТРА ИМ. А. В. ЛУНАЧАРСКОГО

РЕПЕРТУАР со 2 по 31 ИЮЛЯ 1983 ГОДА

2, 6, 19 — Н. ЮМАГУЛОВ
ИЗГНАННАЯ
романтическая легенда в трех действиях.

3, 12, 25 — В. ШЕКСПИР
ГАМЛЕТ
трагедия в пяти актах.

4, 9, 17, 21 — Д. ФЛЕТЧЕР
ИСПАНСКИЙ СВЯЩЕННИК
комедия в двух частях

5, 24, 31 — А. ОСТРОВСКИЙ
ПРЕМЬЕРА
ГОРЯЧЕЕ СЕРДЦЕ
комедия в трех частях.

7, 10, 16, 22 — Г. РЯБКИН
В ЭТОЙ ДЕВУШКЕ ЧТО-ТО ЕСТЬ
комедия в двух действиях

8, 13, 29 — Спектакль будет объявлен дополнительно.

11, 20, 28 — В. КРАСНОГОРОВ
МЫ ТАК ПРИВЫКЛИ ДРУГ К ДРУГУ
сатирическая комедия в двух действиях.

14, 27, 30 — А. ЧЕХОВ Б. БРЕХТ, М. ЗОЩЕНКО
СВАДЬБА, СВАДЬБА, СВАДЬБА
комедия-триптих.

15, 23 — А. ТОЛСТОЙ
ЦАРЬ ФЕДОР ИОАННОВИЧ
трагедия в двух частях.

18, 26 — А. ГАЛИН
РЕТРО
современная история в двух действиях.

3, 10, 17, 24, 31 (утром) — В. КОРОСТЫЛЕВ
ДЛЯ ВАС, ДЕТИ!
О ЧЕМ РАССКАЗАЛИ ВОЛШЕБНИКИ
сказка в двух действиях.

Главный режиссер театра — засл. деятель искусств РСФСР, лауреат премии им. С. Юлаева и Г. Салямы Г. Г. ГИЛЯЗЕВ.

Начало спектаклей в 19 час. 30 мин. Принимаются заявки на коллективное посещение.

Билеты продаются в кассе театра с 13 до 20 час. Справки по телефонам: 6-25-43, 6-78-18.

ФИЛАРМОНИЯ. ГАСТРОЛИ МОСКОВСКОГО ГОСУДАРСТВЕННОГО АКАДЕМИЧЕСКОГО ТЕАТРА ИМЕНИ МОССОВЕТА

В помещении театра драмы. ЕГОР БУЛЫЧОВ И ДРУГИЕ. Начало в 19 час. 30 мин.

В помещении театра оперетты. РЕВИЗИЯ. Начало в 19 час. 30 мин.

Малый зал филармонии. Творческий вечер заслуженного артиста РСФСР Сергея Юрского. Начало в 19 час.

ДОМ КИНО «МОСКВА». Большой зал. Новый цветной широкоэкранный художественный фильм К СОКРОВИЩАМ АВИАКАТАСТРОФЫ (10, 12, 14, 16-20, 18-10, 20, 21-40). Хроникальный фильм БОЛЬШОЙ ТЕННИС (к сеансу в 14 час.). Малый зал. Хроникально-документальный фильм СВЯТОСЛАВ РИХТЕР (12, 18-30). Художественные фильмы КАК ПРОБУЖДАЮТСЯ ПРИНЦЕССЫ (10, 15). ВАЛЕНТИНА (13, 16-40, 19-30, 21-20).

«ЮБИЛЕЙНЫЙ». МАКСИМКА (10 — для детей). Новый цветной художественный фильм К СОКРОВИЩАМ АВИАКАТАСТРОФЫ (11-50, 14-10, 16, 18, 19-50, 21-40).

«КОСМОС». Киносборник мультфильмов КАНИКУЛЫ В ДЕРЕВНЕ (10 — для детей). Новый цветной художественный фильм ЖЕРТВА КОРРУПЦИИ (9, 11, 12, 13, 14, 15, 16, 17, 18, 19, 20, 21, 21-40).

«ПИОНЕР». ЖИВАЯ РАДУГА (10, 11-30, 13, 14-30). ЗОРРО, две серии (16, 18-30, 21).

«АНТОШКА». Киносборник мультфильмов ЛИСА ПАТРИКЕЕВНА (10, 11-30, 13, 14-30, 16, 17-30, 19).

«ОКТЯБРЬ». ПОХИЩЕНИЕ «САВОИИ» (15). ЧЕТЫРЕ СТРАНИЦЫ ОДНОЙ МОЛОДОЙ ЖИЗНИ (13, 17, 19, 21).

«МЕТАЛЛУРГ». ЖЕНСКИЕ РАДОСТИ И ПЕЧАЛИ (18). СПОРТЛОТО-82 (16, 20).

«ПРОГРЕСС». НЕВОЗМОЖНЫЕ ДЕТИ (10, 15). ЛЮБИМЫЙ РАДЖА, две серии (12, 17, 20).

«ЛУЧ». ОДНАЖДЫ ЛЕТОМ (15). ШВЕД, ПРОПАВШИЙ БЕЗ ВЕСТИ (13, 17, 19, 20-50).

«КОМСОМОЛЕЦ». 4:0 В ПОЛЬЗУ ТАНЕЧКИ (15). КАСКАДЕРЫ (17, 19, 21).

ДК СТРОИТЕЛЕЙ. ЧАСТНЫЙ ДЕТЕКТИВ (17, 19, 20-40).

ДК ПРОИЗВОДСТВЕННОГО ОБЪЕДИНЕНИЯ «АЗОТ». ЯНКУ-ЖИАНУ—СБОРЩИК НАЛОГОВ. ЯНКУ ЖИАНУ — ГАЙДУК (17, 20).

ДК ИМЕНИ 50-ЛЕТИЯ ОКТЯБРЯ. НА ГРАФСКИХ РАЗВАЛИНАХ (11). СЛЕДСТВИЕ С РИСКОМ ДЛЯ ЖИЗНИ (13, 19, 21). ЖАНДАРМ И ИНОПЛАНЕТЯНЕ (15, 17).

ДК ШАХТЕРОВ. ВАСИЛИЙ БУСЛАЕВ (17-15, 19, 20-30).

ДК КОКСОХИМЗАВОДА. СЛЕЗЫ КАПАЛИ (17). ГРАЧИ (19, 21 — детям смотреть не рекомендуется).

КЛУБ ГРЭС. ВЕНДЕТТА ПО-КОРСИКАНСКИ (17-15, 19, 21).

ВНИМАНИЮ КЕМЕРОВЧАН!

Спецбюро коммунального обслуживания Кемеровского горисполкома

УВЕДОМЛЯЕТ, что в связи с переходом на новую АТС изменен номер телефона. Следует звонить по тел. 28-43-77.

КЕМЕРОВСКИЙ ГОСУНИВЕРСИТЕТ

СНИМАЕТ

жилплощадь для студентов-заочников на период летней сессии.

С предложениями обращаться: Советский проспект, 73, отделение заочного обучения. Тел.: 23-32-31, 23-10-25.

КЕМЕРОВСКОЕ СЕЛЬСКОЕ ПРОФЕССИОНАЛЬНО-ТЕХНИЧЕСКОЕ УЧИЛИЩЕ № 4

МЕНЯЕТ

новый задний мост автомобиля ГАЗ-21 «ВОЛГА» на новый мост автомобиля ГАЗ-24 «ВОЛГА».

Обращаться: г. Кемерово, объект 1200, тел. 4-65-01.

ИЗДАТЕЛЬСТВУ «КУЗБАСС»

для работы в столовой

СРОЧНО ТРЕБУЕТСЯ

повар (ночная смена).

Обращаться: проспект Октябрьский, 28, тел. 52-71-67.

УВАЖАЕМЫЕ КУЗБАССОВЦЫ!

Союзгоскомцен временно, с 15 июня по 15 ноября с. г. снизил действующие розничные цены на сок мандариновый натуральный и с сахаром в среднем на 25 проц.

Новые розничные цены установлены на сок мандариновый, расфасованный в банках емкостью 0,5 литра — 90 коп., 1 литр — 1 руб. 65 коп., 2 литра — 3 руб., 3 литра — 4 руб. 50 коп. (без стоимости посуды).

Цена одного стакана мандаринового сока на розлив 30 коп.

Мандариновый сок—приятный освежающий напиток, обладающий тонким цитрусовым ароматом. Он очень богат витаминами С, Р, каротином, пектиновыми веществами, эфирными ароматическими маслами.

В настоящее время, когда еще не созрели у нас фрукты, плоды и ягоды, мандариновый сок восполнит недостаток витаминов.

ПОКУПАЙТЕ МАНДАРИНОВЫЙ СОК! Из него можно легко и быстро приготовить освежающие ароматные летние напитки и коктейли.

Кемеровоторгреклама

Кемеровская филармония

БОЛЬШОЙ КОНЦЕРТНЫЙ ЗАЛ
29 ИЮНЯ
ЗАКРЫТИЕ СЕЗОНА СИМФОНИЧЕСКОГО ОРКЕСТРА КУЗБАССА
Начало в 20 часов.

ДОМ КИНО «МОСКВА»
23 ИЮНЯ
творческая встреча с заслуженным артистом РСФСР, лауреатом Государственной премии
Сергеем ЮРСКИМ,
снявшимся в кино- и телефильмах «РЕСПУБЛИКА ШКИД», «ЗОЛОТОЙ ТЕЛЕНОК», «РАСМУС-БРОДЯГА», «МЕСТО ВСТРЕЧИ ИЗМЕНИТЬ НЕЛЬЗЯ», «ПАДЕНИЕ КОНДОРА» и других.

Демонстрируется художественный фильм «ПАДЕНИЕ КОНДОРА».

Сеанс в 18 час.

Билеты продаются в кассах кинотеатра.

ИРКУТСКИЙ ЗАОЧНЫЙ ТЕХНОЛОГИЧЕСКИЙ ТЕХНИКУМ МИНИСТЕРСТВА БЫТОВОГО ОБСЛУЖИВАНИЯ НАСЕЛЕНИЯ РСФСР
ОБЪЯВЛЯЕТ НАБОР УЧАЩИХСЯ
на 1983/84 учебный год

Техникум готовит техников-технологов швейного производства, техников-плановиков и бухгалтеров для предприятий бытового обслуживания населения.

Сроки обучения на базе 8 классов — технологов 4 года 6 месяцев; плановиков, бухгалтеров—3 года 9 месяцев, на базе 10 классов — технологов 2 года 7 месяцев, плановиков, бухгалтеров—1 год 10 месяцев.

Желающие поступить подают заявление на имя директора техникума с приложением документа об образовании (в подлиннике), копии трудовой книжки (заверенной предприятием), медицинской справки (форма № 286), трех фотокарточек размером 3×4 см.

Поступающие на базе 8 классов сдают вступительные экзамены по русскому языку (диктант) и математике (устно). Обучение на базе 8 классов ведется только в г. Иркутске.

Поступающие на базе 10 классов сдают вступительные экзамены по литературе (сочинение) и математике (устно).

Для сдачи вступительных экзаменов поступающим предоставляется отпуск на 10 дней без сохранения зарплаты.

Учащимся-заочникам, успешно выполняющим учебную программу, для сдачи переводных экзаменов и зачетов предоставляется ежегодно оплачиваемый отпуск на первом и втором курсах 30, на третьем и последующих курсах — 40 календарных дней.

Прием заявлений проводится по 9 августа по адресам: г. Иркутск, п/о 3, ул. Красноармейская, 12; г. Кемерово, ул. Чкалова, 6, УКП; г. Новокузнецк, Колхозный проезд, 22, УКП.

Вступительные экзамены проводятся с 10 по 20 июля, с 10 по 20 августа.

Справки по телефонам: в Иркутске 4-71-77, в Кемерове 6-64-37, в Новокузнецке 4-43-64.

НОВАТОРЫ — ПРОИЗВОДСТВУ

Сообщает общественный корпункт «Кузбасса» на ВДНХ СССР

О А. М. Корчемном как о новаторе сортопрокатчики цеха Кузнецкого металлургического комбината имени В. И. Ленина узнали довольно давно. Пытливого сибиряка многие знают в Кузбассе. А теперь о нем узнают в разных уголках нашей Родины. Его большой портрет представлен на ВДНХ СССР в павильоне межотраслевых выставок № 3, где открыта выставка «Изобретательство и рационализация-83» («ИР-83»).

А. М. Корчемный — мастер сортопрокатного цеха. Он автор 282 рационализаторских предложений с экономическим эффектом более 120 тысяч рублей. Новатору из Новокузнецка присвоено почетное звание «Заслуженный рационализатор РСФСР».

Межотраслевая выставка «Изобретательство и рационализация-83» — это яркая демонстрация достижений советских ученых, инженеров, техников, рабочих, специалистов сельского хозяйства в решении задач повышения эффективности общественного производства, роста производительности труда, улучшения качества продукции, повышения ее технического уровня, надежности и долговечности, рационального использования сырья, материалов, топлива, электроэнергии, вторичных ресурсов, развития агропромышленного комплекса страны. В 15 разделах выставки и на открытой площадке демонстрируется около пяти тысяч работ изобретателей и рационализаторов, определяющих современный уровень развития народного хозяйства. Среди этого огромного числа разработок есть и кузбасские экспонаты.

Благодаря постоянной заботе Коммунистической партии и Советского правительства изобретательство в нашей стране стало массовым движением. Непрерывно возрастает вклад изобретателей в рационализацию пятилетних планов экономического и социального развития народного хозяйства. «ИР-83» является своеобразным отчетом правофланговых научно-технического прогресса — изобретателей и рационализаторов. В каком бы разделе я ни побывал, везде много интересного.

Возьмем, к примеру, раздел «Металлургия». Здесь широко представлены достижения Магнитогорского металлургического комбината, Днепропетровского металлургического завода имени Ф. Э. Дзержинского, Северного горно-обогатительного комбината, Челябинского трубопрокатного завода, Башкирского медносерного комбината, завоевавших первые места во Всесоюзном отраслевом социалистическом соревновании за достижение лучших показателей в рационализаторской, изобретательской и патентно-лицензионной работе.

В экспозиции — макеты и натурные образцы оборудования и изделий предприятий металлургической промышленности. Среди экспонатов бункерная эстакада доменной печи. Она предназначена для приема, дозирования, взвешивания и подачи шихты. Особенность расположения оборудования подачи шихты от бункеров и сборочного конвейера позволяет уменьшить содержание мелочи в шихте на полтора процента, упростить конструкцию эстакады и в результате получить годовой экономический эффект в размере 600 тысяч рублей. Проект разработан «Укргипромезом» и осуществлен на металлургическом заводе «Криворожсталь» в 1982 году.

Для специалистов представляет интерес комплекс средств механизации работ при подготовке сталеразливочных ковшей с монометной футеровкой и шиберными затворами. Он предназначен для сталеплавильных цехов с бесстопорной разливкой стали и состоит из устройств для испытания затворов, запрессовки огнеупорных плит, навешивания и съема шиберных затворов, транспортных средств, стенда для сборки затворов и другого оборудования. Комплекс разработан «Укргипромезом», изготовлен и внедрен на Днепропетровском металлургическом заводе имени Ф. Э. Дзержинского. Экономический эффект от его применения составит 600 тысяч рублей.

На Братском алюминиевом заводе внедрена система автоматизированного управления основными режимами и технологическими операциями процесса электролиза алюминия. Создание АСУ, разработанной объединением «Союзцветавтоматика», обеспечило повышение производительности труда, увеличение выпуска продукции, экономию энергии и материалов.

Знакомство с работами изобретателей и рационализаторов убеждает, что сегодня научно-технический потенциал нашей страны велик, как никогда. Перевод экономики с экстенсивного пути развития на интенсивный настоятельно требует более полного использования огромных возможностей науки, обеспечения высокого уровня разработок новой техники и ускоренного освоения ее в производстве. Сокращение цикла научное открытие — изобретение — промышленное использование приобретает первостепенное значение.

Обратимся к примерам. В разделе, который отражает плодотворную новаторскую деятельность коллективов предприятий и организаций химической индустрии, представлен вакуумный пластинчато-роторный насос типа ЗМВР-1Д. Он имеет повышенную производительность и минимальную материалоемкость. Вес насоса всего 9,5 килограмма, а экономия от его внедрения — миллион рублей. Представило на ВДНХ СССР этот насос объединение «Вакууммаш».

В разделе «Транспорт и связь» заслуживает внимания созданная в ЦПКТБ «Автоспецоборудование» установка для мойки автобусов. Она предназначена для наружной мойки автобусов, имеющих кузов вагонного типа. Ее производительность 80—100 машин в час. Расход воды составляет 100—150 литров на автобус. Способность работы на оборотной воде существенно расширяет возможности установок. Выставка станет своеобразным ориентиром для предприятий, научно-исследовательских организаций, которые занимаются техническим перевооружением народного хозяйства страны.

А. КУЗЬМИН.

г. Москва.

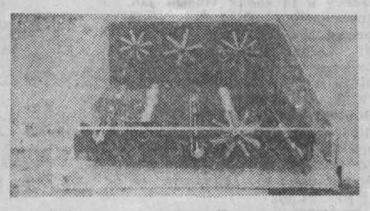

В ПАВИЛЬОНЕ «Металлургия» ВДНХ СССР экспонируются пневматический подвесной вибрационный питатель (на снимке слева) и трубчатая штанговая крепь взрывного закрепления. Питатель отличается простотой конструкции и высокой нацеленностью, а штанговая крепь значительно повышает устойчивость приконтурного массива горных выработок. Оба новшества внедрили в Таштаголе. Первое — в Таштагольском РУ, а второе — в тресте «Таштаголшахтурудстрой».

Фото **Ю. Дьяконова.**

Футбол

Первая лига

Сообщаем результаты игр 18-го тура, состоявшихся 18 июня: «Динамо» — «Кузбасс» — 1:1 «Даугава» — «Звезда» — 4:0, СКА «Карпаты» — «Памир» — 1:1, «Днепр» — «Гурия» — 1:0, «Искра» — СКА (Ростов-на-Дону) — 1:2, «Текстильщик» — «Кайрат» — 0:0, «Факел» — «Локомотив» — 1:1, «Колос» — «Металлург» — 1:2, «Кубань» — «Ротор» — 1:0, «Таврия» — «Заря» — 4:1.

Положение команд сейчас таково:

	И	В	Н	П	М	О
«Кайрат»	17	10	4	3	27-12	24
СКА Р. СКА	17	10	4	3	25-15	24
«Карпаты»	17	9	6	2	21-12	24
«Ротор»	17	10	2	5	20-13	22
«Факел»	17	8	5	4	18-10	21
«Локомотив»	18	8	4	6	26-17	20
«Кубань»	18	8	4	6	24-20	20
«Колос»	17	7	6	4	31-19	20
«Кузбасс»	18	7	5	6	25-22	19
«Таврия»	17	6	6	5	32-27	18
«Металлург»	17	6	6	5	21-16	18
«Заря»	17	6	5	6	27-24	17
«Даугава»	17	7	2	8	25-26	16
СКА Хб.	16	7	2	7	13-15	16
«Днепр»	17	5	6	6	20-23	16
«Гурия»	17	5	2	10	14-31	12
«Звезда»	17	4	4	9	18-26	12
«Шинник»	16	4	4	8	15-33	12
«Динамо»	17	2	8	7	13-19	12
«Искра»	16	4	3	9	18-16	11
«Текстильщик»	17	2	7	8	16-36	11
«Памир»	17	2	5	10	9-26	9

Шахматы

Растет смена

В Киселевске завершился массовый шахматный турнир — полуфинал первенства областного совета ДСО «Труд» среди мужчин. В соревновании приняли участие сорок сильнейших шахматистов Кузбасса.

Победителями стали набравшие по девять очков из одиннадцати Николай Шалгин из Ленинска-Кузнецкого и молодой шахматист Александр Баев из Киселевска. Третье место занял Виктор Беляев из Междуреченска.

А. ТРОФИМОВ.

г. Киселевск.

ТЕАТР ИМЕНИ МОССОВЕТА

Чудеса преображения

Те, кто пришел в этот день на стадион «Химик», не прочитав объявления в газетах и не посмотрев передачу «Спорт за неделю» по второй программе телевидения, были несказанно удивлены. В большинстве организаций в эти полуденные часы был обеденный перерыв. Перерыв был в редакциях областных газет и в театрах. И все-таки журналисты областного центра и артисты Государственного академического театра имени Моссовета вместо того, чтобы обедать, надев спортивную форму, разминались у футбольных ворот. Они готовились, несмотря на накрапывающий мелкий дождь, провести очередной «матч века», как окрестили болельщики поединки кемеровских журналистов с московскими артистами.

И вот капитаны команд Е. Красносельский и А. Сеин обменялись рукопожатиями, судья республиканской категории В. Пашковский дал команду к началу матча, и... чудеса преображения начались. Заслуженная артистка РСФСР В. Талызина преобразилась в опытную спортсменку, и ей доверили сделать первый удар по мячу. Заслуженный артист РСФСР Юрий Кузьменков превратился в надежного защитника, а лауреат Государственной премии РСФСР Аристарх Ливанов — в острого нападающего. Заслуженный работник культуры РСФСР Илья Ляхов занял место в комментаторской кабине, а кинооператор Юрий Светлаков — место в воротах хозяев... Словом, те, кто был в этот день на стадионе, увидел яркий спектакль. И, наверное, как бывает в доброй пьесе, финал его соответствовал всему действию: матч закончился ничьей — 3:3. На голы кемеровчан В. Михеева, О. Бизянова и Е. Красносельского москвичи В. Гордеев, О. Бабич и Б. Зыков ответили достойно.

К. АЛЕКСАНДРОВ.

Фото **В. Грызыхина** и **Д. Коробейникова.**

г. Кемерово.

ПО РОДНОЙ СТРАНЕ

ТАШКЕНТ. Сюда прибыла балетная труппа Большого театра Союза ССР.

КИШИНЕВ. К массовому сбору черной смородины, земляники, малины приступили в совхозах аграрно-промышленного объединения «Букурия».

ИРКУТСК. Праздник фольклорного искусства «Сибирские родники» открылся в городе на Ангаре.

ВОЗВРАЩАЯСЬ К НАПЕЧАТАННОМУ

ПО ДОБРОТЕ ДУШЕВНОЙ

ЧИТАТЕЛИ прислали отклики на статью «Скажите моей маме», опубликованную 9 апреля. В ней речь шла о некой Поляковой и о судьбе брошенных ею детей. Двоих мальчиков приютили добрые люди в д. Хорошеборке, где Поляковы раньше жили. В свою семью, в которой трое ребят, взяла четырнадцатилетнего Андрея Н. И. Медведева. Подросток кончает восьмой класс, и Нину Ивановну волнует его будущее. Об этой тревоге она написала в редакцию.

Большинство читателей с возмущением говорят о безответственном поведении матери, не желающей воспитывать своих детей. «Не слишком ли вольно некоторые горе-родители распоряжаются государственными средствами, отпущенными детям в многодетной семье? — пишет кемеровчанин Г. Груненко. — Может, следует изымать у таких родителей суммы, растраченные не по назначению».

Авторы писем предлагают решительнее и оперативнее лишать родительских прав тех, кто не справляется со своими обязанностями, чтобы как можно быстрее уводить ребят из-под дурного влияния, считают, что оформление документов зачастую слишком затягивается, много времени уходит на уговоры людей, с которыми вроде бы давно всем все ясно: их образ жизни и дети — несовместимы. Разумеется, волокиты, формализма в работе комиссий по делам несовершеннолетних, органов опеки и других учреждений, охраняющих интересы детей, не должно быть. Но и осмотрительность при решении таких вопросов нужна великая. Требовать без всяких «сантиментов» рвать родственные связи — все равно что торопить хирурга с опасной операцией, когда он еще надеется на менее безболезненное лечение. То, что очевидно окружающим, не всегда убедительно для ребенка. Какое ему дело до того, что на свете много достойных, умных, нежных, заботливых матерей. Для него существует только одна, его мать, и терять ее ему мучительно. Воспитатели детских домов знают, с каким нелогичным упорством он годами ждет чуда — появления своих родителей, каким волшебным для него кажется слово «мать»...

«Матери в нашем государстве, — пишет А. Осинцев из областного центра, — особенно многодетные, пользуются большими льготами и почестями. Я много воевал, приходилось отправлять вместе с похоронками неотосланные солдатские письма. «Дорогая мама, — начиналось почти каждое из них, — иду в бой. Не плачь, если погибну. Знай, что жизнь отдал не зря. Защищал Родину, свой народ, тебя. Помни это и не плачь». Матери этих парней не учили сыновей смерти. Они учили их правильно жить, понимать что к чему. Но как назвать матерью ту, что не оправдывает надежд государства, калечит жизнь своих детей?».

В письмах так или иначе ставятся вопросы борьбы с пьянством, оздоровления быта, повышения морально-социального тонуса жизни микрорайонов, поселков, деревень, особенно малых. Нравственная атмосфера окружения в значительной мере формирует стиль жизни и линию поведения отдельного человека. Вот что пишет, например, А. Н. Купреева: «Хорошеборка в Топкинском районе — это моя деревня. Здесь я родилась, училась. В семнадцать лет пришлось уехать. Затронутая в статье тема не оставит равнодушными ни тех, кто живет там сейчас, ни тех, кто жил раньше. Уже стало историей, когда в деревне был богатый колхоз, потом его преобразовали в совхоз. Руководители в совхозе «Хорошеборский» надолго не задерживаются. Наверное, больше половины жителей уехало, о молодежи и говорить нечего. Стоит деревня на прекрасной местности: кругом лес, речка. Главная беда — нет дороги. Строят ее уже лет восемь. Насыпь деревьями зарастает. Жителям уже не верится, будет ли она вообще когда-нибудь сделана. Поэтому и уезжают. Когда я училась в школе, в каждом классе было до 20 человек, а сейчас по два—три. О культурной жизни говорить нечего. На выходные дни приезжает много молодежи. В наши времена для детей сеанс был с 20 часов, для взрослых с 22. А теперь если покажут часов в 12 ночи, то хорошо. Зимой вообще кино не бывает. Библиотеку увезли в Раздолье еще где-то в 1962 году. Зато брагу можно найти, наверное, в каждом доме на любой случай жизни. Часто в магазине нет продуктов, промтоваров, но если нет спиртного, то не помешает и бездорожье съездить в магазин в Раздолье на тракторе или на любой машине. Неплохо, конечно, что в первую очередь обеспечивается личное хозяйство и дровами, и сеном. Но женщинам - одиночкам трудно приходится. Просят, просят трактор или машину, чтобы помогли на сенокосе, и приходится расставаться с коровой. Совхоз давно стал убыточным, а вот строить нанимают шабашников. Года три назад коровник строила такая бригада. Уже зимой крыша обвалилась. Сейчас в совхозе новое руководство. Я не сомневаюсь, что все с надеждой ждут изменений в хорошую сторону».

Особо хочется сказать о письме Н. И. Медведевой. «После статьи, — пишет она, — получила много писем, деньги, посылки. Большое спасибо дирекции совхоза за оказанную помощь. Убедилась — нет у нас в государстве людей, безразличных к судьбе детей. Хочется через газету поблагодарить всех, кто нашел для нас добрые пожелания, советы, утешения. Низкий поклон им за материальную помощь и моральную поддержку. Я по-другому посмотрела на себя». В толстом пакете — письма, записки, бланки переводов. Растроганная людской отзывчивостью, женщина переслала часть полученной корреспонденции. Ее действительно нельзя читать без волнения.

На талоне к почтовому переводу надпись: «Мы, женщины с шахты «Заречная», посылаем сто рублей для Андрюши, вашего приемного сына. Купите ему одежду, обувь — все, что можно на эту сумму. С уважением за ваше участие в судьбе ребенка». И, похоже, только потому, что на бланке принято сообщать координаты отправителя, указан обратный адрес: г. Ленинск-Кузнецкий, Филатова Ульяна Филиановна.

«Мир не без добрых людей», — говорим мы привычно. В трудную минуту убеждаемся в бескорыстии, отзывчивости, душевной доброте не только близких, но и незнакомых. И все-таки всякий раз нельзя не удивляться этой поразительной особенности наших людей — готовности помочь в беде, не ожидая подсказки, не рассчитывая на огласку и похвалу. Когда сталкиваешься с такими вот естественными в нашем понимании поступками, еще и еще раз убеждаешься в нравственной силе нашего образа жизни.

«Уважаемая Нина Ивановна! У меня двое ребят. Светлане в сентябре будет семь лет, Максиму скоро три года. Роднее их у меня нет никого на свете. Хотелось хоть немного чем-то помочь вам и решила послать небольшие подарки. Большой привет всем вашим малышам. Пусть растут здоровыми и добрыми! Малова, г. Белово».

Кемеровчанка В. А. Дудина пишет: «Я не из богатых людей, поэтому не обессудьте за подарки. Не могу остаться равнодушной к вашим заботам. У меня тоже трудная жизнь, один сын у меня — вся моя радость. Он уже большой, учится в девятом классе. Мы бы с радостью поделились тем, что у нас есть. Можно выслать что-нибудь из одежды? Очень прошу, не обижайтесь и напишите мне. Если у вас нет времени, пусть напишут ребята». «Низкий материнский поклон тебе, Нина, — пишут работницы ателье областного центра. — Прочитали статью в газете и не могли успокоиться. Тут были и слезы, и проклятия. Как только земля носит таких матерей! А тебе, Нина, спасибо. Добрый ты человек. Мы с женщинами решили пошить обувь для Андрея, да вот беда — не знаем размер. Только не обижайтесь, мы от чистого сердца хотим помочь хоть самую малость. Андрею желаем учиться хорошо. Пусть он растет добрым человеком, идет прямым путем. Думаем, что он никогда не повторит жизненный путь своих горе-родителей». Как к близкому человеку, обращаются к Медведевой кемеровчанка Е. А. Езерская, В. И. Скутов из Таштагола, П. И. Ведерникова из Гурьевска и другие читатели.

В редакционной почте оказалось и это тревожное письмо. Приведем его полностью: «Мне уже седьмой десяток, но я не могу относиться равнодушно к хорошим людям. Прошлым летом мы, старики, получили большой удар. Трагически погибли наш сын и невестка. Оставили нам троих детей. Юре надо идти в восьмой класс, Свете — в пятый, Наде — в третий. Мы были в такой панике, что если бы не поддержка людей, то вообще не знали бы, за что браться. До сих пор хоть чем-то стараются помочь коллективы автоколонны Южно-Кузбасской ГРЭС, где сын работал шофером, тубдиспансера г. Калтана, где работала невестка. Проявляют заботу учителя школы № 12, где дети учатся. Они понимают, что горе отразилось на учебе и поведении детей.

Спасибо и дочке Гале, которая не побоялась трудностей. Решила твердо стать опекуном детей. Она еще молода, 33 года. У нее и своя девочка. И вот теперь четверо детей на руках. Я ходить почти не могу, болят ноги, но изредка проведываю их, приятно видеть, что дети слушаются Галю. Но ей тяжело. Попробуй утром четверых собрать в школу и самой успеть на работу. Живут в благоустроенной квартире, но с подселением. Три семьи, пятнадцать человек. Пятеро взрослых, десять ребятишек. В ванну и туалет — очередь. А ведь на четверых-то стирать каждый день надо. Наши занимают две комнаты. Ходила я в горисполком. Ответили так: «Если вашей дочери тяжело, отдайте детей в детдом». До сих пор не могу такое перенести. Пишу и плачу. Помогала растить с пеленок — и отдать в детдом. М. Е. Александрова, г. Калтан».

Официальный ответ, подписанный первым секретарем Осинниковского горкома партии Д. А. Краевым, подтверждает: все так и есть. «...Рассмотрением жалобы занимался председатель исполкома Совета народных депутатов г. Калтана Э. Б. Власов... Предоставить квартиру вне очереди исполком не имеет возможности. Заявителям дано разъяснение т. Власовым 10 мая 1983 г.».

В школе мне сказали, что дети учатся, хорошо воспитаны. И родители раньше о них заботились, и сейчас на Галину Ефимовну грех жаловаться. Она — рабочая на кирпичном заводе, женщина рассудительная, самостоятельная, беспокоится о своих подопечных. Прошлогодняя трагедия, когда молодые родители разбились на мотоцикле, потрясла жителей небольшого города. Люди с большим уважением отнеслись к поступку Галины Александровой. Дети остались вместе, в семье, окружены домашним теплом и заботой, у самих осталась возможность постоянно заботиться друг о друге, всегда поддержать сестру или брата. Очень ценная человеческая возможность! А детдом... Не случайно же в Чехословакии и в других социалистических странах устраивают жизнь осиротевших детей по принципу многодетной семьи: несколько ребят разных возрастов воспитываются под началом человека, обладающего педагогическим даром, добротой и терпением. Считают — так лучше детям, а значит, и обществу.

Думается, в Калтанском горисполкоме к образовавшейся волею судьбы семье отнеслись формально. Да, трудно с квартирами. Да, очередность узаконена, и ее нарушать нельзя. Но случай-то особый! Единственный. По доброй нашей традиции, если женщина родила троих близнецов, ей создаются все условия для их воспитания, в том числе предоставляется отдельная квартира. Хоть голый расчет тут неуместен, но все же: разве воспитание ребят в детдоме обходилось бы государству дешевле, чем в семье родственницы?

Общественное мнение у нас всегда на стороне детей. Оно активно не принимает равнодушия, пусть даже с абсолютной точностью укладывающегося в рамка закона.

Когда кому-то плохо, поступают по доброте душевной. Это — святой закон нашей жизни.

Т. ГАНИЧЕВА.

Туризм

ГРЕЦИЯ, КИПР, ЕГИПЕТ

Кто из любителей дальних путешествий не мечтал побывать в странах Средиземноморья — колыбели человеческой цивилизации?

По странам глубокой древности — Греции, Кипру, Египту — Кемеровский облсовпроф предлагает совершить 10-дневное путешествие в октябре 1983 года. Оно начнется с посещения столицы Греции Афин.

Особую прелесть городу придает всемирно известный ансамбль Акрополя, созданный на заре человеческой цивилизации. Туристы побывают в Микенах, воспетых Гомером, совершат поездку на мыс Сунион к руинам Посейдона, в Марафон, в Дельфы, познакомятся с храмом Аполлона, театром и богатейшим музеем древних творений.

Из Греции путь туристов лежит на Кипр — островное государство Восточного Средиземноморья. Город Лимасол, где побывают туристы, издавна славится красочными карнавалами и традиционными праздниками цветов, вина, многолюдными выставками и ярмарками. Киприоты — наследники и продолжатели многих замечательных культурных традиций древности.

Египет. Интересна и неповторима для туристов встреча с Александрией — крупнейшим портом Средиземного моря, одним из красивейших городов африканского континента.

Великолепные пляжи, лазурное Средиземное море, мягкий климат привлекают сюда тысячи отдыхающих.

Неизгладимое впечатление оставляет посещение знаменитых египетских пирамид. Рядом еще одно творение древнеегипетских мастеров. Из цельной скалы высечена колоссальная скульптура льва с лицом человека. Это знаменитый Сфинкс — символ мудрости, силы и мужества. Здесь туристы увидят красочное представление «Звук и свет».

Тем, кто решит поехать в это интересное путешествие, следует поторопиться с оформлением документов.

Г. ГЕРАСИМЕНКО.

Тираж «Спортлото»

Результаты 25 тиража «Спортлото», состоявшегося 18 июня.

«6 из 49»: 1 (баскетбол), 5 (борьба вольная), 7 (борьба классическая), 21 (плавание), 34 (хоккей на траве), 41 (борьба самбо).

«5 из 36»: 7 (борьба классическая), 18 (легкая атлетика), 25 (санный спорт), 28 (стрельба пулевая), 30 (тяжелая атлетика).

Глеб Александрович БЫСТРОВ

19 июня 1983 года после тяжелой болезни скончался член КПСС с 1940 года, заместитель председателя научно-технического совета Министерства угольной промышленности СССР, Герой Социалистического Труда, заслуженный шахтер РСФСР Глеб Александрович Быстров.

Г. А. Быстров родился 8 декабря 1910 года на станции Дырнино Шиловского района Рязанской области.

Трудовую деятельность начал в 1929 году электрослесарем шахты им. В. И. Ленина в городе Ленинске-Кузнецком. По окончании в 1937 году Томского индустриального института работал энергетиком и помощником главного механика треста «Ленинскуголь», начальником шахт имени С. М. Кирова, «Пионерка», № 9-15, им. Ярославского, имени Ворошилова, управляющим трестом «Киселевскуголь». В 1957 году назначен начальником комбината «Кузбассуголь», в 1960 году — начальником Главного управления угольной, торфяной и сланцевой промышленности ВСНХ, затем начальником Главного управления угольной и сланцевой промышленности СНХ РСФСР, начальником Главного управления угольной промышленности по РСФСР, начальником производственного управления по восточным районам Министерства угольной промышленности СССР. С 1965 по 1974 год он являлся членом коллегии министерства.

На всех участках хозяйственной деятельности Г. А. Быстров проявлял высокую ответственность, принципиальность, большие организаторские способности.

Партия и государство высоко оценили заслуги Г. А. Быстрова. Он удостоен звания Героя Социалистического Труда, был награжден орденами Трудового Красного Знамени и «Знак Почета», многими медалями.

Светлая память о Глебе Александровиче Быстрове навсегда сохранится в наших сердцах.

Группа товарищей.

ПОГОДА

Гидрометбюро сообщает:

21 июня днем по области ожидается переменная облачность, без осадков, ветер западный 7—12 метров в секунду, температура 20—25 градусов тепла, местами по югу до 30.

Зам. редактора А. И. БЕЛЬЧИК.

Адрес редакции: 650630, ГСП, г. Кемерово, проспект Октябрьский, 28. Телефоны: приемной редактора 52-32-74, заместителей редактора 52-36-45 52-52-66 ответственного секретаря 52-33-59, отделов: партийной жизни 52-55-47, 52-66-22, пропаганды 52-53-23, 52-64-88, Советов народных депутатов 52-62-33 52-63-22, 52-59-65, культуры 52-54-23, 52-65-47 тяжелой индустрии 52-35-66 52-51-23, 52-42-01, химической и легкой промышленности 52-39-34, 52-50-45, сельского хозяйства 52-37-33, 52-49-78 52-44-23 строительного 52-38-23 52-46-22, 52-45-29, 52-57-67, писем и рабселькоров 52-05-22, 52-06-01, 52-08-29, 52-07-45, 52-03-22, информации и спорта 52-47-45, 52-48-65, иллюстрации 52-14-12, 52-25-23, еженедельника «Панорама» 52-18-78, прием информации 52-34-56, общественной приемной 52-02-10, директора издательства 52-79-10, объявлений 52-69-33, бухгалтерии 52-70-10. Собственные корреспонденты: в Белове 2-29-27, Мариинске 2-31-20, Междуреченске 2-20-68, Новокузнецке 7-02-04, Юрге 2-17-83.

ОП 01408 Типография издательства «Кузбасс». Индекс 51901. 6. Заказ № 142.