Пролетарии всех стран, соединяйтесь!

# КУЗБАСС

ОРГАН КЕМЕРОВСКОГО ОБКОМА КПСС И ОБЛАСТНОГО СОВЕТА НАРОДНЫХ ДЕПУТАТОВ

Газета издается с 7 января 1922 года

№ 139 (17269).

ПЯТНИЦА, 17 ИЮНЯ 1983 года.

Цена 3 коп.

В НОМЕРЕ

● В Москве открылась восьмая сессия Верховного Совета СССР десятого созыва. 1 стр.

● Укреплять трудовую дисциплину. 2 стр.

● Гости из США о пребывании в Кемерове. 4 стр.

# ВО ИМЯ МИРА, В ИНТЕРЕСАХ НАРОДА

## ВОСЬМАЯ СЕССИЯ ВЕРХОВНОГО СОВЕТА СССР ДЕСЯТОГО СОЗЫВА

Грандиозные по масштабам и сложности задачи решает советский человек — полноправный хозяин страны, активный строитель коммунизма. Политику партии он воспринимает как свою собственную, отвечающую коренным интересам народа.

Все советские люди единодушно одобряют решения только что состоявшегося Пленума ЦК КПСС, на котором рассмотрены актуальные вопросы идеологической, массово-политической работы партии. В речи товарища Ю. В. Андропова, в других документах Пленума дан всесторонний, реалистический анализ существующего положения, определены ключевые задачи, стоящие перед партией и народом на современном этапе общества развитого социализма.

Чувство коллективизма, прямой сопричастности к решению общественных дел, честное, сознательное отношение к труду стали неотъемлемой чертой социалистического образа жизни.

Советские люди знают: заботясь об укреплении могущества своей Родины, они вносят весомый вклад в упрочение международной безопасности, противостоят агрессивному курсу империалистических сил, пытающихся застопорить исторический прогресс, блокировать растущее влияние реального социализма — главного оплота мира и свободы народов.

В обстановке высокого политического подъема и деловитости 16 июня в Москве начала работу восьмая сессия Верховного Совета СССР десятого созыва.

В 10 часов утра открылись раздельные заседания Совета Союза и Совета Национальностей.

Собравшиеся почтили память депутатов А. Я. Пельше, Т. Я. Киселева, Э. К. Илтнера, В. Ф. Мицкевича, В. В. Прищепчика, скончавшихся в период между сессиями.

На раздельных заседаниях палат были заслушаны доклады Мандатных комиссий о проверке полномочий вновь избранных депутатов Верховного Совета СССР. С докладами выступили председатели комиссий: в Совете Союза — **К. С. Демирчян**, в Совете Национальностей — **А. Г. Коркин**. По докладам приняты соответствующие постановления.

На заседаниях палат единогласно утверждена повестка дня сессии и порядок ее работы.

На обсуждение вынесены вопросы:

1. Об избрании Председателя Президиума Верховного Совета СССР.

2. О некоторых изменениях в составе Президиума Верховного Совета СССР.

3. О международном положении и внешней политике Советского Союза.

4. О проекте Закона СССР о трудовых коллективах и повышении их роли в управлении предприятиями, учреждениями, организациями.

5. Об утверждении Указов Президиума Верховного Совета СССР.

В соответствии с регламентом Верховного Совета СССР и положением о постоянных комиссиях палат Совет Союза и Совет Национальностей произвели изменения в составе некоторых постоянных комиссий палат.

Первое совместное заседание Совета Союза и Совета Национальностей началось в 11 часов в Большом Кремлевском дворце.

Бурными, продолжительными аплодисментами депутаты и гости встретили товарищей **Ю. В. Андропова, Г. А. Алиева, М. С. Горбачева, В. В. Гришина, А. А. Громыко, Д. А. Кунаева, Г. В. Романова, Н. А. Тихонова, Д. Ф. Устинова, К. У. Черненко, В. В. Щербицкого, В. И. Воротникова, П. Н. Демичева, В. И. Долгих, В. В. Кузнецова, Б. Н. Пономарева, Ш. Р. Рашидова, М. С. Соломенцева, Э. А. Шеварднадзе, М. В. Зимянина, И. В. Капитонова, К. В. Русакова, Н. И. Рыжкова.**

Совместное заседание палат открыл Председатель Совета Союза **А. П. Шитиков**.

Слово предоставляется члену Политбюро ЦК КПСС, секретарю ЦК КПСС депутату **К. У. Черненко.**

### *Выступление товарища К. У. ЧЕРНЕНКО*

Товарищи депутаты! Центральный Комитет Коммунистической партии Советского Союза, Президиум Верховного Совета СССР и Советы Старейшин Совета Союза и Совета Национальностей Верховного Совета вносят на ваше рассмотрение предложение об избрании Генерального секретаря Центрального Комитета КПСС товарища Юрия Владимировича Андропова Председателем Президиума Верховного Совета Союза Советских Социалистических Республик. **(Бурные, долго не смолкающие аплодисменты. Все встают).**

Этот вопрос рассматривался на Пленуме ЦК. В обстановке полного единодушия Пленум признал целесообразным, чтобы Генеральный секретарь ЦК КПСС товарищ Юрий Владимирович Андропов одновременно занимал пост Председателя Президиума Верховного Совета СССР. **(Продолжительные аплодисменты).**

Политбюро ЦК КПСС и Пленум ЦК исходили из того, что возрастание руководящей и направляющей роли Коммунистической партии в жизни советского общества, в нашей внутренней и внешней политике с полным основанием воспринимается советскими людьми и за рубежом как свидетельство неразделимости авторитета партии и государства, как выражение единства разума и воли партии и народа.

Целеустремленная, энергичная и инициативная деятельность Ю. В. Андропова на посту Генерального секретаря ЦК КПСС, его деловые и человеческие качества, опыт и политическая мудрость снискали ему всеобщее уважение, доверие и симпатии партии и народа. В его лице советские коммунисты, все трудящиеся, наши зарубежные друзья видят выдающегося руководителя ленинского типа.

С деятельностью Ю. В. Андропова неразрывно связаны дальнейшее упрочение единства партии и народа, преемственность курса нашей внутренней и внешней политики, получившие всенародное одобрение меры, направленные на дальнейшее совершенствование общества развитого социализма, на укрепление экономического и оборонного могущества нашей Родины.

С деятельностью Ю. В. Андропова неразрывно связана твердая и последовательная линия Коммунистической партии и Советского государства, нацеленная на оздоровление международной обстановки, на поворот развития событий вновь в сторону разрядки, на предотвращение термоядерной катастрофы. Ю. В. Андропов авторитетно представляет эту линию на мировой арене.

Избрание Генерального секретаря ЦК КПСС товарища Юрия Владимировича Андропова на пост Председателя Президиума Верховного Совета СССР будет служить высшим интересам нашего общества и государства, успешному выполнению исторических предначертаний XXVI съезда КПСС, делу коммунистического строительства.

Позвольте, товарищи депутаты, внести на ваше рассмотрение следующий проект постановления Верховного Совета СССР:

«Верховный Совет Союза Советских Социалистических Республик **постановляет:**

избрать товарища **Андропова** Юрия Владимировича Председателем Президиума Верховного Совета СССР». **(Бурные, продолжительные аплодисменты).**

☆ ☆ ☆

Депутаты единогласно принимают постановление **об избрании товарища Ю. В. Андропова Председателем Президиума Верховного Совета СССР**. Это решение депутаты и гости, присутствующие на сессии, встречают бурными, продолжительными аплодисментами.

Слово предоставляется Генеральному секретарю Центрального Комитета КПСС, Председателю Президиума Верховного Совета СССР товарищу **Юрию Владимировичу Андропову.** Присутствующие приветствуют его аплодисментами, стоя.

### *Выступление товарища Ю. В. АНДРОПОВА*

Уважаемые товарищи депутаты!

Позвольте мне от всего сердца выразить вам горячую благодарность и признательность за то высокое доверие, которое вы оказали мне, избрав Председателем Президиума Верховного Совета Союза ССР **(Продолжительные аплодисменты).**

Ваше доверие я воспринимаю как доверие к нашей ленинской Коммунистической партии, членом которой состою более 40 лет и к идеалам которой считаю себя приверженным.

Позвольте заверить вас, что, находясь на посту Председателя Президиума Верховного Совета СССР, я приложу все свои силы, все знания и весь свой опыт для того, чтобы ваше высокое доверие оправдать с честью **(Бурные, продолжительные аплодисменты).**

☆ ☆ ☆

Под продолжительные аплодисменты участников сессии председательствующий от имени всех депутатов сердечно поздравил товарища Ю. В. Андропова с избранием его Председателем Президиума Верховного Совета СССР и пожелал ему новых больших успехов в многогранной партийной и государственной деятельности.

Затем депутаты приступили к рассмотрению второго вопроса повестки дня. Членами Президиума Верховного Совета СССР избраны депутаты **Н. Н. Слюньков, В. М. Мишин.**

Сессия освободила депутата И. Г. Кэбина от обязанностей заместителя Председателя Президиума Верховного Совета СССР, депутата В. Н. Пастухова — от обязанностей члена Президиума Верховного Совета СССР.

Верховный Совет приступил к следующему вопросу повестки дня.

С докладом «О международном положении и внешней политике Советского Союза» выступил первый заместитель Председателя Совета Министров СССР, министр иностранных дел СССР депутат **А. А. Громыко.**

### *Постановление Верховного Совета СССР*

## Об избрании товарища АНДРОПОВА Ю. В. Председателем Президиума Верховного Совета СССР

Верховный Совет Союза Советских Социалистических Республик **постановляет:** избрать товарища **Андропова** Юрия Владимировича Председателем Президиума Верховного Совета СССР.

**Первый заместитель Председателя Президиума Верховного Совета СССР**
**В. КУЗНЕЦОВ.**

**Секретарь Президиума Верховного Совета СССР**
**Т. МЕНТЕШАШВИЛИ.**

Москва, Кремль, 16 июня 1983 г.

# ОДОБРЯЕМ!

**Обсуждение актуальных вопросов идеологической, массово-политической работы на Пленуме Центрального Комитета партии, выступление на нем Генерального секретаря ЦК КПСС Ю. В. Андропова привлекли пристальное внимание кузбассовцев, вызвали широкий отклик у наших трудящихся.**

## Воспитывает коллектив

От действенности идеологической, воспитательной работы в значительной степени зависит честное, сознательное отношение людей к труду.

В нашей бригаде такая работа ведется повседневно. В результате вот уже два десятилетия не знаем поражения в социалистическом соревновании. В нынешней пятилетке у нас не было ни одного случая нарушения дисциплины. Бригада вырастила у себя и передала на другие участки семь бригадиров, более 40 наших ребят окончили без отрыва от производства средние и высшие учебные заведения.

План третьего года пятилетки бригада выполнила еще 8 мая.

**Ю. ДУНАЕВ,**
бригадир проходчиков шахты «Центральная», Герой Социалистического Труда, депутат Верховного Совета РСФСР.
г. Прокопьевск.

## Задание выполним

Забота о воспитании советского человека всегда была и остается в центре внимания нашей партии. Это подтвердил июньский Пленум ЦК КПСС.

Рядом с нами работают учащиеся — члены школьной производственной бригады. Мы придаем большое значение трудовому, нравственному и патриотическому воспитанию молодежи. Прививаем ей добрую любовь к земле.

Наш вклад в решение Продовольственной программы СССР будет такой: вырастим нынче 410 голов племенного скота при плане 400.

**И. ЮФЕРОВ,**
бригадир животноводов госплемзавода «Октябрьский», Герой Социалистического Труда.
Кемеровский район.

## Наш труд — вклад в дело мира

Знакомясь с материалами Пленума ЦК КПСС, речью на нем Генерального секретаря Ю. В. Андропова, снова и снова убеждаешься, какую огромную работу проводят партия и правительство по укреплению мира.

Лучший вклад в укрепление мира, экономического и оборонного могущества Родины, — наш самоотверженный труд. У нас в коллективе цеха много делается для повышения эффективности производства, укрепления дисциплины, а вокруг тех, кто хочет хорошо жить, забывая при этом, что надо хорошо работать, мы создаем обстановку нетерпимости.

**А. СЫСОЛЯТИНА,**
оператор среднесортного цеха Западно-Сибирского металлургического завода.
г. Новокузнецк.

XI ПЯТИЛЕТКА
ГОД ТРЕТИЙ

## Есть план!

**14 июня в первую смену шахта «Кузнецкая» выполнила план первого полугодия. С начала года на-гора выдан миллион 60 тысяч тонн угля.**

Из шести очистных участков четыре здесь работают с нагрузкой в тысячу и более тонн в сутки. Все они справились с полугодовым заданием. Наибольшего успеха добилась бригада Г. Лиякина, которая работает в режиме 500 тысяч тонн угля в год.

«Кузнецкая» — уже второй коллектив на Ленинском руднике, перешагнувший рубеж полугодия. Неделей раньше выполнила план шести месяцев шахта им. Ярославского.

**А. ЛАКИСОВ.**
корр. «Кузбасса».
г. Ленинск-Кузнецкий.

## Помогли новаторы

**Перед коллективом Байдаевского шахтостроймонтажного управления № 1 стоит задача — ввести нынче в эксплуатацию дегазационную установку на шахте «Капитальная».**

Один из самых трудоемких процессов — прокладка в подземных выработках более двух километров трубопровода полуметрового диаметра. Для подготовки труб необходимо проварить около тысячи фланцев.

Рационализаторы участка подготовки производства — прораб Н. П. Ромашов и мастер А. Г. Котегов — внедрили полуавтоматическую сварку с применением сварочной проволоки. Производительность труда сварщиков возросла в пять раз.

**В. ПОЛЮШКО.**
г. Новокузнецк.

13.000 тонн стали сверх плана выплавили с начала года сталевары первого мартеновского цеха КМК, из них более 2500 тонн на счету коллектива пятой мартеновской печи. Недавно на пятой была выплавлена юбилейная 250-миллионная тонна стали.

**НА СНИМКЕ: сталевар Г. П. Слекишин (в центре), с подручными В. В. Нефедовым и О. В. Пигаревым.**

Фото **Д. Коробейникова.**
г. Новокузнецк.

### *Проверяем выполнение обязательств*

# У МИЛЛИОНЕРОВ МЕЖДУРЕЧЕНСКА

**Позади пять месяцев соревнования за двойной норматив на технологический самосвал у водителей объединения «Кемеровоуголь». К сожалению, все меньшее число экипажей достигает заветного рубежа.**

На Сибиргинской автобазе из десяти инициаторов, работающих на 120-тонных машинах, в мае справились с обязательствами экипажи П. Я. Нищика и В. П. Чулковского. Они перевезли соответственно 208 и 182 тысячи тонн горной массы. С начала года в графике идут также экипажи Н. М. Барабанщикова и А. А. Зенченко.

В мае план не выполнил только один экипаж. С начала года отстающих нет. В целом автобаза ритмично вывозит уголь и вскрышу на разрезе «Междуреченский» и вскрышу — на «Красногорском».

☆ ☆ ☆

Резко сбавили темпы в апреле — мае инициаторы с Междуреченской автобазы. Они работают только на 40-тонных машинах и только на одном разрезе «Ольжерасский».

Если по итогам первого квартала экипажи В. Д. Атаманова, Е. П. Базанова, В. И. Никулина шли со значительным опережением графика, то сегодня они столь же значительно отстают. За пять месяцев объемы работ у них составляют соответственно 400, 387 и 334 тысячи тонн при обязательстве 416 тысяч.

Мало шансов перевезти по миллиону у остальных двух инициаторов. На счету Г. И. Бобина за пять месяцев пока 289 тысяч, Н. А. Куравского — 254 тысячи тонн.

Что касается плана, то его осваивают четыре экипажа.

☆ ☆ ☆

Не блещут ударной работой и родоначальники движения миллионеров — водители Томусинской автобазы. Они работают на машинах трех классов — 40-, 75- и 110-тонных. Наиболее полно пока загружены работой на разрезах «Красногорский» и «Томусинский» 75-тонники.

В мае с обязательствами справились только лишь три экипажа из 36-ти: В. Г. Дубинца, А. И. Малащенко и А. Н. Чиликина. А половина экипажей даже не осилила план.

Та же картина и с начала года. План выполняют только 20 экипажей, обязательства — трое. Это В. Г. Дубинец, С. П. Клемешев и В. И. Сарычев. Полны стремления наверстать упущенное комсомольско-молодежные экипажи А. И. Малащенко и А. И. Шахова, В. С. Попова, А. Н. Чиликина, Л. С. Трофимова.

В целом Томусинская автобаза, как и Междуреченская, справляясь с вывозкой угля, значительно отстает на транспортировке вскрышных пород.

☆ ☆ ☆

Не за горами конец полугодия. Его трудные уроки показывают, что движение миллионеров не может протекать «без руля и без ветрил». Изжить неурядицы и просчеты, допущенные в первой половине года, — долг руководителей автобаз, разрезов и объединения «Кемеровоуголь».

**П. ШАБРИХИН,**
корр. «Кузбасса».
г. Междуреченск.

## *УКАЗ Президиума Верховного Совета РСФСР*

**О НАГРАЖДЕНИИ ЛЕБЕДЕВА А. М. ПОЧЕТНОЙ ГРАМОТОЙ ПРЕЗИДИУМА ВЕРХОВНОГО СОВЕТА РСФСР**

За многолетнюю плодотворную работу в партийных органах и в связи с 60-летием со дня рождения наградить первого секретаря Заводского райкома КПСС города Кемерово **Лебедева Александра Михайловича Почетной грамотой Президиума Верховного Совета РСФСР.**

**Председатель Президиума Верховного Совета РСФСР**
**М. ЯСНОВ.**

**Секретарь Президиума Верховного Совета РСФСР**
**Х. НЕШКОВ.**

Москва, 14 июня 1983 г.

## К СВЕДЕНИЮ ДЕПУТАТОВ ОБЛАСТНОГО СОВЕТА

Кемеровский облисполком извещает, что 29 июня 1983 года в 10 часов в зале заседаний областного Совета созывается пятая сессия Кемеровского областного Совета народных депутатов восемнадцатого созыва с повесткой дня:

1. О состоянии и мерах дальнейшего улучшения благоустройства городов, сел и поселков области в свете решений XXVI съезда КПСС.

2. Информация о ходе выполнения решения областного Совета народных депутатов о мерах по дальнейшему сокращению промышленных выбросов и предотвращению загрязнения бассейна реки Томи и воздушного бассейна городов и районов области в соответствии с требованиями XXVI съезда КПСС.

## НОВОСТИ СОБЫТИЯ ФАКТЫ

*ТИСУЛЬСКИЙ РАЙОН*

### Пихтовары

**Пихтовое масло — ценное сырье для фармацевтической промышленности. В Тисульском лесхозе круглосуточно работает цех, который выгоняет из пихтовой лапки драгоценное масло.**

В первом квартале пихтовары отправили в Свердловскую область 813 килограммов ценного сырья, что на 313 килограммов больше плана.

Во втором квартале коллективу предстоит выпустить уже более тонны масла.

В разгаре заготовка пихтового масла в Белогорске, где для отправки заготовлено свыше ста килограммов.

### Со Знаком качества

**На мебельной фабрике им. 1 Мая освоена новая продукция — в магазины района и области стали поступать книжные полки с почетным пятиугольником.**

Предприятие ритмично работает с начала третьего года одиннадцатой пятилетки. Например, четырехмесячный план выполнен на 113 процентов. Коллектив успешно справляется с программой реализации своих изделий, выпуска товаров культурно-бытового назначения и т. д.

В этот успех значительный вклад вносят станочники Галина Сытина, Зоя Смолинова, столяр-сборщик Наталья Барсова и другие.

### Поточно-цикловым методом

**Нынче труженики совхоза «Победа» значительно лучше подготовились к посевной кампании, чем раньше, дружнее ведут сев ячменя, пшеницы, зернобобовых.**

Учитывая сложные климатические условия весны и лета, администрация, специалисты совхоза решили 50 процентов от всей площади, предназначенной под пшеницу, засеять перекрестным методом в расчете на стабильную урожайность.

Посевная ведется поточно-цикловым методом. За каждым механизатором закреплен набор сельскохозяйственной техники. Работают механизаторы в две смены. Коллективы звеньев доставляют на поля автобусом.

### Высокий темп

**Успешно выполняют обязательства тружеников Макаракского авторемонтного завода. Об этом можно судить по итогам работы первых месяцев года.**

Например, четырехмесячная программа по товарной продукции была выполнена почти на 112 процентов, а по реализации — на 100,6 процента. Было выпущено 88 автоприцепов вместо плановых 80. В мае коллектив предприятия не снизил темпы работы.

### На подрядный расчет

**В нынешнем году в районном объединении «Сельхозхимия» созданы подрядные звенья, которые занимаются внесением жидкого аммиака под пропашные культуры.**

Намечено удобрить под кукурузу 4500 гектаров, что составляет почти весь районный клин. Звенья возглавляют опытные механизаторы В. П. Сорокин, В. И. Метелев и В. С. Бузмаков. Все члены звеньев прошли обучение для работы на механизмах, предназначенных для внесения жидкого удобрения.

Результаты сказываются сразу. Уже удобрено в совхозе и колхозах свыше тысячи гектаров. Всего в нынешнем году жидкий аммиак будет внесен под различные культуры на площади, превышающей восемь тысяч гектаров.

### Богата история села!

**Тисуль готовится к своему 200-летию. Пионеры Тисульской восьмилетней школы ведут большую поисковую работу.**

Каждый отряд знакомится с историей создания определенной организации. Ребятишки встречаются с ветеранами труда и войны, записывают их воспоминания, собирают старинные вещи, реликвии. Учащиеся четвертого «А» класса познакомились с историей создания Мартайгинской геологоразведочной экспедиции. Школьники встретились с геологом В. И. Калитой. Мартайгинцы подарили детям коллекцию минералов, добытых в нашем районе.

**А. КОНУГУРОВ.**

*Советы: опыт, проблемы*

# ДУМАТЬ О ЧЕЛОВЕКЕ

**Как уже сообщалось, в областном центре Кузбасса прошла сессия городского Совета народных депутатов, на которой обсужден актуальный вопрос «Об укреплении трудовой дисциплины и улучшении использования трудовых ресурсов в свете требований ноябрьского (1982 г.) Пленума ЦК КПСС». Сегодня мы предлагаем вниманию читателей статью на эту тему.**

В народном хозяйстве нашего города уже сейчас не хватает четырех с половиной тысяч человек, а пятилетним планом предусматривается дальнейший рост объемов производства и строительно-монтажных работ. Это ставит перед хозяйственными руководителями, местными Советами ряд серьезных задач, первая из которых — эффективное использование трудовых ресурсов. Главное место в этом должно занимать повышение производительности труда на основе автоматизации и механизации, внедрения прогрессивной технологии за счет реконструкции и технического перевооружения производств.

С начала пятилетки механизировано и автоматизировано около семисот участков и производств, однако в целом по городу ручной труд достигает сорока процентов. Эксплуатируется большое количество физически и морально устаревшего оборудования на анилинокрасочном заводе, на предприятиях стройиндустрии, в объединении «Кузбассэлектромотор». Инициатива объединения «Химволокно», мебельной фабрики — «Ручной труд — машинам» должна находить большую поддержку.

Предприятия, стройки и организации города за счет текучести кадров теряют ежегодно три тысячи рабочих. Резерв? Безусловно.

Закрепление кадров требует разумного решения технических, экономических и социальных вопросов, единства интересов предприятия и человека. Эту задачу поставил перед нами XXVI съезд КПСС.

Целенаправленно ведется работа по реконструкции и техническому перевооружению производственным объединением «Азот» и коксохимическим заводом, определенный опыт бригадной формы организации и оплаты труда накоплен на электротехническом заводе, в объединении «Химволокно», на заводах геологоразведочного оборудования, химического машиностроения. Есть хорошие примеры у строителей и автомобилистов. В одиннадцатой пятилетке эта форма должна стать основной. Химикам необходимо шире применять щекинский метод, строителям — свердловский. Смысл того и другого — меньшее количество людей выполняет большие объемы работ.

Хроническая беда — простои. Почти половина всех предприятий города не работала в минувшем году в течение целого дня — вот что значат эти простои. В домостроительном комбинате, в мостоотряде № 89 и в мехколонне № 4 треста «Сибэлектросельстрой», на шахте им. Волкова они особенно велики. Трест «Кемеровогражданстрой» в последние три года не справляется с планом и с заданием по росту производительности труда. Это в прямой связи с тем, что простои рабочих здесь составляют десятую, а механизмов — пятую часть времени.

Велик экономический и моральный урон для общества от прогулов. Только в прошлом году мы потеряли из-за этого 64 тысячи человеко-дней. Велико число прогулов в объединении «Вторчермет», на заводе стеновых материалов, на пивзаводе, в РСУ треста «Кузбассремстройбыт», в КМУ-3 треста «Сибметаллургмонтаж», в СМУ областного транспортного управления, в строительных организациях Главкузбассстроя и треста «Кузбассэнергострой». На некоторых предприятиях даже не контролируется время прихода и ухода. Проверили, например, предприятия Ленинского района. И что же? Только за два дня опоздали 960 человек, прежде времени ушли с работы 730. Такие же нарушения зафиксированы в объединениях «Химпром», «Карболит», «Кузбассэлектромотор». Это является следствием примиренчества со стороны администрации и общественных формирований трудовых коллективов.

Немаловажное значение в закреплении кадров и сокращении потерь рабочего времени имеет создание нормальных санитарно-гигиенических условий.

Оздоровительные мероприятия за последние два года помогли улучшить условия труда более тринадцати тысячам рабочих, потери рабочего времени по этой причине резко сократились. И все же недостатков в этом деле немало, особенно в строительных подразделениях Главкузбассстроя. На некоторых предприятиях отступают от проектных решений в ущерб здоровью людей; филиал ГИАП, институт «Кузбассгипрошахт» тоже не всегда учитывают требования санитарных органов.

С участием широкого круга общественности в городе систематически ведется борьба с пьянством и тунеядством. Комплексные мероприятия городского управления внутренних дел, рейды газеты «Кузбасс» принесли немалую пользу. Гласность сыграла свою роль: возросла общественная нетерпимость к пьянству и тунеядству. Эту работу не следует ослаблять.

Однако на некоторых предприятиях стараются избавиться от трудного контингента. Такие факты допускают в объединении «Кузбассэлектромотор», тресте «Кемеровогражданстрой» и других. Падение личности начинается на глазах товарищей по труду. Проект Закона о трудовых коллективах предусматривает воздействие на таковых через свои общественные формирования. К сожалению, они не везде проявляют активность.

Велики потери рабочего времени с разрешения администрации. Проверки показывают: для этого нет достаточных оснований. Злоупотребляют на мясокомбинате, на заводе минераловатных изделий, на «Строммашине». А в целом по городу в прошлом году руководители разрешили потерять сто тысяч человеко-дней. Запретить совсем такие отпуска нельзя: не положено законодательством. Речь идет об умеренности, о мотивировке, о совести наконец. Ведь только от этих невинных потерь мы недодали в минувшем году на семь миллионов рублей продукции, не построили объектов на 900 тысяч рублей.

Ряд крупных предприятий города («Кузбассэлектромотор», «Кузбассэнергострой») не имеют профессиональных училищ. Плохо заботятся о материально - технической базе своих учебных заведений «Сибметаллургмонтаж», «Электросибмонтаж», орс «Кемеровоуголь», управление издательств, полиграфии и книжной торговли, «Кузбассстройтранс». Строители и заказчики, как правило, не осваивают средства, выделяемые на возведение профтехучилищ. Откуда же пополнятся трудовые резервы?

Слаба профориентация в школах города, ПТУ систематически не укомплектованы. Нет необходимой связи трудовых и педагогических коллективов. Эти причины, а также неудовлетворительное наставничество приводят к плохой закрепляемости выпускников ПТУ.

Проверки свидетельствуют: на предприятиях города сверх штата ежегодно содержат более трех тысяч служащих. За счет кого? За счет рабочих, которые искусственно исключены из производства. Недопустимое расточительство трудовых ресурсов!

В городе более ста тысяч пенсионеров, домохозяек, студентов. Многие из них желают трудиться, только в удобном для них режиме. Такие возможности есть на предприятиях торговли, связи, жилищно-коммунального хозяйства, службы быта. Есть опыт работы на дому в учебно-производственном предприятии Всесоюзного общества слепых, на фабрике художественных промыслов «Весна». Дело нужное. Надо его шире распространять. При постоянной неукомплектованности кадрами на фабрике № 2 индивидуального пошива и ремонта одежды, в объединениях Кузбассфото «Зенит», «Кузбассрембытт е х н и к а», «Кемеровотрикотажбыт» в прошлом году на неполном рабочем дне было занято всего 44 человека (при задании 190), на дому трудилось всего полтора процента от общей численности рабочих. Явный резерв не используется как следует.

В прошлом году с направлением городского бюро по трудоустройству принято на работу более восьми тысяч человек. Однако возможности этой службы используются не полностью, предприятия не всегда оперативно и объективно сообщают о вакантных местах, об условиях труда и быта. Люди сами теряют время в поисках работы, когда на то есть специалисты.

Городу предстоит расти. А это требует увеличения масштабов жилищно-гражданского строительства. Об этом говорилось на недавнем пленуме горкома партии. Трудовые ресурсы — в прямой зависимости от освоения средств на строительстве соцкультобъектов. Их закреплению содействуют и торговое, и бытовое обслуживание. С начала пятилетки непосредственно на предприятиях открыто восемь столов заказов, пятнадцать приемных пунктов, но делается это далеко не везде. Не до конца отлажен график работы службы быта. Все это — прямая забота депутатов, постоянных комиссий.

Констатируем, что в городе не хватает рабочих рук, между тем отдельные предприятия («Химволокно», комбинат шелковых тканей) принимают энергичные меры по наращиванию производственных мощностей, требующих дополнительно рабочих. Где они намерены взять людей? И там, и там — масса нуждающихся в жилье, в детских учреждениях, оба предприятия не имеют клубов, баз отдыха, лечебных учреждений. Такие стремления и такие действия неразумны. Межведомственной и плановой комиссиям, отделу по труду горисполкома следует при рассмотрении таких предложений все это учитывать, чтобы не усугубить положение.

Надо думать о человеке, которому предстоит осваивать новые производственные мощности. Это и есть государственный подход к делу. Горисполком впервые составил пятилетний баланс трудовых ресурсов, контролирует их использование, пресекает необоснованный рост численности на предприятиях.

У нас почти тысяча восемьсот депутатов местных Советов. Это большая сила в решении таких проблем, как закрепление кадров, экономия рабочего времени, рост производительности труда. Дисциплина, отношение каждого к своим обязанностям зависят от психологического климата в трудовом коллективе. А тут как раз и велика роль народных избранников, цель личного труда и общественной активности которых — деловая атмосфера. Это еще раз было подчеркнуто на июньском (1983 г.) Пленуме ЦК КПСС.

**Г. КВАК,**
председатель исполкома городского Совета народных депутатов.
г. Кемерово.

*Требует вмешательства*

# НЕ ИЖДИВЕНЦЫ НУЖНЫ—ПОМОЩНИКИ

Немыслимо производство, которое топчется на месте. Устойчивая, высокопроизводительная работа любого предприятия гарантируется тогда, когда производство развивается комплексно во всех без исключения звеньях.

На КМК, к сожалению, это правило соблюдается не всегда. Так, реконструируя основные цехи, металлурги, можно сказать, забыли о своем железнодорожном транспорте. В 1979 году здесь приступили к электрификации подъездных путей, однако, не освоив и половины отпущенных средств, строительство прекратили. То, что частично было возведено, пришло в негодность. Полтора миллиона рублей выброшено на ветер. По этой причине поезда, прибывающие на станции Новокузнецкого узла с грузами комбината, вынуждены простаивать в ожидании замены электровозов тепловозами.

Комбинат часть кокса вот уже несколько лет подряд завозит со стороны. Возникла проблема: где выгружать его? Вот и простаивают горемычные вагоны, превращенные в склады на колесах. Устройство по приемке кокса строится не первый год и только нынче должно быть сдано в эксплуатацию.

Для сталеплавильного производства доставку сырья и металлолома Министерство черной металлургии планирует с БАМа, Дальневосточной и Забайкальской железных дорог. В результате вагоны со скрапом совершают путь в шесть—семь тысяч километров, а прибывая на место, зачастую подолгу «отдыхают», поскольку разгружать некуда. Нередко такая стоянка заканчивается тем, что их переадресовывают на металлургические заводы Урала и Казахстана, хотя металлолом и самим нужен позарез. Все это не могло не сказаться на годовых результатах.

Перепростой воплотился в семизначные цифры вагоно-часов. В них можно было бы загрузить свыше трех миллионов тонн груза. За сверхнормативные часы простоя комбинат выплатил железной дороге полмиллиона рублей штрафа.

Плохо на комбинате заботятся и о сохранности подвижного состава. Только в прошлом году тут ухитрились поломать 452 полувагона. Из-за плохого состояния путевого хозяйства допущено 278 случаев схода составов с рельсовых путей.

Вот и получается, что на Новокузнецком отделении дороги по вине клиентуры вагоны сверх нормы простояли за год свыше двух миллионов вагоно-часов! Потеряна реальная возможность получить дополнительно 76 тысяч вагонов! Они бы перевезли пять миллионов тонн залежавшихся грузов.

Столичные предприятия выступили с предложением: своими силами ремонтировать поврежденные вагоны. Эту инициативу дружно подхватили и в Новокузнецке. За короткое время двадцать восемь предприятий заключили договоры с железной дорогой на ремонт подвижного состава. До конца года должно быть отремонтировано таким способом тридцать четыре тысячи его единиц. Дорога, кроме выплаты за починку вагонов, обязуется клиентуре выделять необходимые материалы и запасные части. Время ремонтных работ исключается из простоя.

Станция Курегеш предоставила шахте «Нагорная» специальный путь для ремонта прибывающих в составах «больных» вагонов. Директор шахты В. М. Ерпылев помог на выделенном пути соорудить сварочную линию, установить трансформаторы и закрепить рабочих. Теперь здесь ежедневно «оздоравливают» свыше двадцати полувагонов. Это вселяет уверенность, что заключенный шахтой договор на 5500 вагонов будет досрочно выполнен.

А вот начальник вагонной службы КМК И. И. Зинченко проявляет в этом деле непонятную робость. Договор, юридически оформленный, был подписан заместителем директора по транспорту А. С. Юрченко еще 5 марта. С той поры на комбинате не удосужились отремонтировать ни одного вагона. Правда, попытка делалась. Недавно И. И. Зинченко направил на станцию Новокузнецк - Восточный группу рабочих, но они почему-то так и не дошли до места. КМК по договору обязался к концу года отремонтировать десять тысяч вагонов. Стало быть, времени на раскачку нет.

Странную позицию заняли угольщики. Только объединению «Южкузбассуголь» в год потребуется более полумиллиона вагонов. Среди них окажется немало и поврежденных, в которые без починки грузить нельзя. Так вот это объединение собралось с силами и на удивление всем решило «вылечить» аж 800 полувагонов — по три штуки в день!

Отыскались и другие «рекордсмены». Это начальник железнодорожного цеха Кузнецкого завода ферросплавов В. Д. Доргин и его коллега с алюминиевого завода М. А. Артюшин. Вместе они починят за год 36 вагонов, в то время как потребность обоих предприятий исчисляется тысячами.

Транспорт не терпит иждивенчества — ему нужна деятельная помощь и постоянная забота о нем, о его развитии и росте.

**М. ЗАБОРОВСКИЙ.**
г. Новокузнецк.

**Более** десяти лет работает токарем в совхозе «Горняк» Владимир Викторович Генин. Как всегда, в эти дни у него много различных заказов по ремонту техники. Любую порученную работу Владимир Викторович, высококлассный специалист, выполняет добросовестно и в срок.

Кемеровский район. Фото **В. Грызыхина.**

**ОФИЦИАЛЬНЫЙ ОТДЕЛ**

*НАГРАДА ПОБЕДИТЕЛЯМ*

### Металлу — вторую жизнь

**Облисполком подвел итоги социалистического соревнования городов и районов области по заготовке лома и отходов черных и цветных металлов за первый квартал 1983 года.**

За перевыполнение плана среди первой группы городов первое место присуждено городу Белово, второе — Киселевску, третье — Кемерову; по второй группе городов первое место — Гурьевску, второе — Березовскому, третье — Междуреченску; среди районов первого места удостоен Новокузнецкий район, второго — Беловский, третьего — Юргинский район.

За перевыполнение заданий первые места присуждены городам Кемерово и Осинники, Ижморскому району; вторые — городам Анжеро-Судженску и Междуреченску, Топкинскому району; третьи — городам Белово и Топки, Яйскому району.

### За экономию электроэнергии

**Исполком областного Совета народных депутатов и президиум облсовпрофа рассмотрели итоги социалистического соревнования предприятий области по экономии электроэнергии в первом квартале нынешнего года. За этот период сэкономлено 49,5 млн. квт. часов электроэнергии.**

Первое место с вручением переходящего Красного знамени облисполкома и облсовпрофа и денежной премии присуждено коллективу Кузнецкого завода металлоконструкций. Вторые места и денежные премии завоевали коллективы производственного объединения «Азот» и Кемеровского коксохимического завода, третьи места и денежные премии — коллективы разреза «Киселевский» производственного объединения «Кемеровоуголь», Новокузнецкого алюминиевого завода и Кемеровской железной дороги.

### Дополнительные средства

**В целях дальнейшего развития производственных баз предприятий и организаций благоустройства исполком областного Совета народных депутатов выделил управлению жилищно - коммунального хозяйства облисполкома 1728 тысяч рублей и 900 тысяч рублей — специализированному объединению «Кузбасспецдорремстрой».**

Эти средства предназначены для благоустройства сверх общих объемов государственных капитальных вложений на нынешний год.

**?! „КУЗБАССУ" ОТВЕЧАЮТ**

# «ДОБЫЛИ, НО НЕ ОТГРУЗИЛИ»

**Так называлась статья В. Барыкина, опубликованная в газете «Кузбасс» 27 февраля. В ней отмечалось, что объединение «Ленинскуголь» в 1982 году недогрузило 1,2 миллиона тонн угля.**

**Сообщаем, что за неудовлетворительное использование железнодорожных вагонов в 1982 году приказами по объединению «Ленинскуголь» и ВПО «Кузбассуголь» привлечены к строгой дисциплинарной и материальной ответственности руководители шахт им. Ярославского — В. Комаров, Н. Никифоров и В. Распопов, им. 7 Ноября — А. Пучков, «Полысаевская» — А. Холодов, «Кузнецкая» — Ю. Евдокимов, им. Кирова — А. Шрайбер, ШУ «Кольчугинское» — Н. Дрокин, В. Суховерхов, завода «Красный Октябрь» — В. Бажанов, А. Михайловский, А. Лиготин.**

**Кроме того, данный вопрос рассматривался на заседании городского комитета народного контроля.**

**Приказом по объединению утверждены мероприятия по улучшению работы железнодорожного транспорта на 1983 год. За четыре месяца текущего года простой вагонов на предприятиях объединения сокращен на один час, сэкономлено 70 тысяч вагоно-часов. Но, несмотря на принимаемые меры, из-за срывов поставки порожняка Кемеровской железной дорогой долг по отгрузке угля за это время превысил 523 тысячи тонн.**

**Э. ЛАНГОЛЬФ,**
директор по производству объединения «Ленинскуголь».

☆ ☆ ☆

**В статьях «Добыли, но не отгрузили», «Следует отметить... и следует ответить», опубликованных в «Кузбассе» 27 февраля и 6 апреля 1983 года, критиковалась Кемеровская железная дорога за неподачу планового количества вагонов под погрузку угля.**

**Факты соответствуют действительности.**

**Кемеровская дорога по характеру работы — погрузочная, и имеющихся в наличии вагонов недостаточно для обеспечения ими отправителей грузов в размере плана. Поэтому Министерством путей сообщения планируется подвод в Кузбасс дополнительного количества вагонов.**

**Учитывая важность поднятой в статьях проблемы, дорога принимает ряд мер, направленных на увеличение отгрузки угля. Усиливается техническая оснащенность, совершенствуется технология работы станций, узлов, пунктов подготовки вагонов.**

**Ю. БАДАН,**
первый заместитель начальника Кемеровской железной дороги.

*Руководство хозяйством*

# О ДНЕ ЗАВТРАШНЕМ

Недавно бюро Тяжинского райкома КПСС обсуждало вопрос об улучшении использования техники как важнейшего фактора выполнения продовольственной программы. Разговор вышел далеко за рамки проблем весенней полевой кампании. И, видимо, не случайно.

За последние семь лет в районе энерговооруженность труда возросла с 25 лошадиных сил в расчете на одного рабочего до 35. При этом машинно-тракторный парк колхозов и совхозов пополнился энергонасыщенными тракторами К-700, сложнейшими и высокопроизводительными комбайнами. Новые машины позволяют в 3—5 раз поднять производительность труда земледельца. Но, как показал анализ использования техники, далеко не всегда расчетная и практическая производительность машин совпадают. Больше того, в ряде случаев выработка энергонасыщенных тракторов оказывается в расчете на условно-эталонный трактор ниже, чем на тракторах более легкого класса. В результате затраты на эксплуатацию машинного парка увеличиваются, производительность труда растет медленно. Многие тракторы К-700 простаивают в ремонте месяцами.

Неудовлетворительное использование энергонасыщенных тракторов и длительные простои их на ремонте привели к тому, что найти механизаторов для работы на них с каждым годом становится все труднее. В районе подготовлено около 250 трактористов для работы на К-700, а имеющиеся 78 тракторов здесь не смогли укомплектовать кадрами даже в одну смену. На К-700 работают механизаторы, не имеющие специальной подготовки.

Совет РАПО вскрыл ряд недостатков в использовании дорогостоящего оборудования в животноводстве. Затраты на его приобретение из года в год растут, а уровень механизации труда животноводов в ряде отраслей остается неизменным. К примеру, всего в четырех совхозах применяются молокопроводы. На 74 процентах стоит вот уже семь лет механизация труда свиноводов. В коровниках, спроектированных под мобильную раздачу кормов, чаще применяют вилы.

Выступавшие на заседании бюро райкома КПСС инженеры, партийные работники говорили, что во многих хозяйствах неплохо используют старые, малопроизводительные машины и не умеют применять мощную современную технику. Практически тракторы К-700 высокопроизводительно работают только на вспашке и некоторых других видах обработки земли.

Низкая среднегодовая занятость энергонасыщенных тракторов, а следовательно, и эффективность их использования, объясняется также неотрегулированностью взаимоотношений РАПО с заводами-поставщиками. Поэтому вместо трех дней гарантированный ремонт продолжается неделями.

Рост поставок техники, усложнение ее и, как следствие, увеличение стоимости машин, казалось бы, должны увеличить и материально-техническую базу для хранения техники, технического обслуживания, текущего ремонта, управления этими работами. Но этого не происходит. За последние семь лет из запланированных 18 пунктов технического обслуживания в районе построено всего восемь. При этом лишь два отвечают всем современным требованиям. Отсутствуют типовые машинные дворы, погрузочно-разгрузочные площадки. Служба технического обслуживания на одну треть недоукомплектована кадрами мастеров-наладчиков. Не построены даже типовые станции для тракторов К-700. И что не менее важно — до сих пор находится в стадии разрешения вопрос о создании диспетчерской службы в районе.

Недалек тот день, когда наши хозяйства начнут получать 500-сильные тракторы, высокопроизводительные сельскохозяйственные комбайны, автоматическое оборудование ферм. Но куда поставят эти машины на хранение, где будут их ремонтировать? Об этом надо думать уже сегодня.

Бюро райкома КПСС утвердило намеченные специалистами РАПО мероприятия по улучшению использования техники в колхозах и совхозах, созданию материальной базы для хранения машин, технического обслуживания и ремонта. Особое внимание обращено на создание диспетчерской службы в районе, без которой не может быть нормально организовано управление производством, и в частности техническое обслуживание. Особая роль в этих мероприятиях уделяется районному объединению «Сельхозтехника». Предусмотрено расширить сферу услуг селу по богодуховскому методу. Четыре совхоза будут переведены на полное техническое обслуживание. При этом часть работников пунктов ТО будет принята в штаб Госкомсельхозтехники. Для снижения затрат на ремонт и обслуживание, сокращения простоев техники в мастерских в полтора раза увеличивается задание по реставрации деталей машин. Предусмотрена организация несложного ремонта узлов и двигателей непосредственно в объединении.

Как показала практика, узкая специализация ремонтных работ не всегда оправдана. Она дает очевидную выгоду «Сельхозтехнике», сокращая затраты труда, но здесь не учитываются интересы сельскохозяйственного производства. Предусмотрено также улучшить использование техники в хозяйствах путем создания специализированных бригад и укомплектования их энергонасыщенными тракторами, разработки специальных планов использования их, внедрения бригадного подряда.

Организация высокоэффективного использования машинного парка и оборудования животноводческих ферм, говорится в решении бюро, должна стать одной из важнейших задач совета РАПО.

Думается, что почин тяжинцев заслуживает внимания. Если мы проанализируем использование новой техники и в других районах, то непременно заметим те же недостатки. Между тем ясно, что без стопроцентного использования энергонасыщенных машин трудно рассчитывать на дальнейший рост производительности труда, на успешное решение задач, выдвинутых продовольственной программой.

**В. КАРМАНОВ,**
корр. «Кузбасса».
Тяжинский район.

# СОБЫТИЯ ЗА РУБЕЖОМ

## Врачи в борьбе за мир

Вся история медицины подтверждает: основным призванием врача всегда было сохранение здоровья и жизни человека. Потребовались многие столетия для того, чтобы избавиться от эпидемий оспы, чумы, сибирской язвы и других инфекционных болезней и, изучив механизмы возникновения многих неотложных, граничащих со смертью состояний, овладеть умением бороться с ними, научиться продлевать жизнь.

И всем этим достижениям грозит уничтожение, связанное с ядерной войной.

При раке, тяжелой инфекции, при любой болезни на современном уровне мировой медицинской науки можно надеяться на выздоровление. В ядерной же войне шансов на выживание нет.

Об этом со всей серьезностью и почти с полным единодушием заявляют сегодня все врачи мира. Во многих странах развернулось международное движение «Врачи за предотвращение ядерной войны». Инициатором его явились советские медики во главе с нашим крупнейшим кардиологом Е. И. Чазовым.

Вместе с советскими врачами обеспокоенность за судьбы мира и полную с ними солидарность проявили прогрессивные деятели здравоохранения США во главе с профессором Бернардом Дауном. К настоящему времени в США в этом движении объединились около 35 тысяч работников здравоохранения. Однако там еще находятся такие медики, как Тэллер, которые пытаются доказать возможность выживания и победы в ядерной войне, а значит, они ратуют за нее. Как сказал Б. Лаун, «мнение Тэллера и ему подобным—дело их научной и человеческой совести. Мы не имеем с ними ничего общего и не хотим иметь».

Американское правительство тратит сегодня куда больше средств на производство одной ракеты, чем на все научное и культурное сотрудничество с Советским Союзом. Оно полностью разорвало торговые контакты на поставку медицинской техники, реактивов, медикаментов, а также прекратило научные контакты.

Но никакие дискриминационные меры не заставят врачей замолчать и отступить в своей настойчивой борьбе за мир, против ядерной войны. К слову врача прислушивается каждый человек. Какие бы огромные цифры и примеры разрушений и смерти ни приводились, они не смогут подействовать так, как действует слово врача, его убеждения о неминуемой гибели в ядерной войне многих людей, в том числе и детей.

В каждом из нас сильно чувство сохранения своих детей и самосохранения. А значит, вопрос не только в том, чтобы сохранить себя, но и в том, чтобы остался жив человеческий род.

Движение советских врачей за предотвращение ядерной войны принимает все большую поддержку. Около тысячи норвежских врачей представили за своей подписью обращение к стортингу (парламенту) страны против размещения американских ракет в Европе. На очередной конгресс врачей за предотвращение ядерной войны в июне этого года в Голландии соберутся представители более сорока стран мира.

И напрасно рейгановская администрация пытается скрыть от американского народа правду о массовых движениях советских сторонников мира. В журнале «Коммунист» председатель Советского комитета защиты мира Ю. Жуков приводит эпизод, когда приехавший в Москву заместитель директора аппарата сенатской комиссии по иностранным делам американского конгресса был ошеломлен масштабом действий советских сторонников мира и тем, что об этом молчит американская пресса, а президент США позволил себе заявить с трибуны Генеральной Ассамблеи ООН, будто в СССР борьба за мир запрещена.

То ли по незнанию, то ли по злому умыслу, то ли вследствие дезинформации своих помощников президент перепутал, что в Советском Союзе конституцией запрещена не борьба за мир, а пропаганда войны.

К движению врачей за предотвращение ядерной войны присоединяют свой голос 116 миллионов членов Общества Красного Креста и Красного Полумесяца СССР. 4-й пленум СОКК и КП СССР призывает всех членов международного Красного Креста и Красного Полумесяца к общей борьбе во имя сохранения самого дорогого и священного — жизни на земле.

**В. ДРОЗДОВ,**
заслуженный деятель науки РСФСР, доктор медицинских наук, профессор, председатель Кемеровского областного комитета защиты мира.

г. Кемерово.

## Фолкленды спустя год

ЛОНДОН, 16. (ТАСС). Год спустя после захвата Британией Фолклендских (Мальвинских) островов на их каменистых берегах вновь рвутся мины и снаряды, оставшиеся там с дней развязанного Лондоном кровавого конфликта.

И сегодня буржуазная пресса прославляет «подвиги» британской солдатни за 12 тыс. км от английских берегов. Эта шовинистическая кампания способствовала успеху консерваторов на прошедших в Англии парламентских выборах. Однако все говорит за то, что операция по восстановлению контроля над далекими островами была призвана не только принести тори политический капитал. Как заявил обозреватель телекомпании Би-би-си, реальностью становятся разработанные правительством М. Тэтчер планы создания так называемой «крепости Фолкленды».

Речь идет об организации в Южной Атлантике мощной перевалочной базы для британских «сил быстрого развертывания». Численность здешнего гарнизона доведена до 3—4 тыс. человек. По подсчетам газеты «Морнинг стар», «крепость Фолкленды» обойдется британской казне к 1989—1990 гг. в колоссальную сумму в 4,4 млрд. ф. ст. И это в условиях, когда правительство усиленно «экономит» на неотложных социальных программах, а безработных в стране более 3 млн. человек.

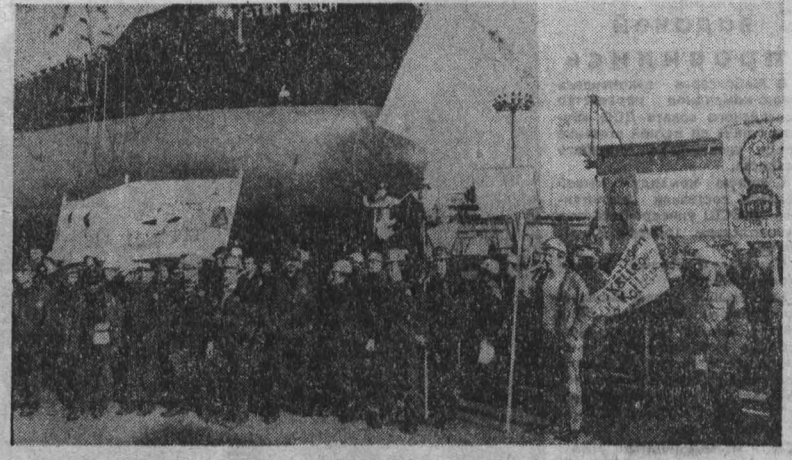

ФРГ. В обстановке непрекращающейся в стране массовой безработицы западногерманские трудящиеся развертывают решительную борьбу за гарантирование занятости и обеспечение первейшего права каждого человека — права на труд.

НА СНИМКЕ: одна из предупредительных забастовок протеста против диктата монополий. Ее устроили труженики гамбургского предприятия концерна «Говальдт-верке-Дойче верфт».

Фотохроника ТАСС.

### С ТЕЛЕТАЙПНОЙ ЛЕНТЫ

▲ ДЕЛИ. Успешно работает на околоземной орбите индийский спутник «Рохини-Д2», запущенный с помощью отечественной космической ракеты «СЛВ-3» в апреле текущего года. Как заявил директор Центра индийской организации космических исследований (ИСРО) профессор У. Р. Рао, с борта спутника получено более 1200 высококачественных снимков поверхности Земли и океана. Их изучение дает ценную информацию индийским геологам, метеорологам, мелиораторам, специалистам сельского и лесного хозяйства.

▲ КАНБЕРРА. Армия «лишних» людей в Австралии возросла за последние двенадцать месяцев на 270 тыс. человек. Сейчас на биржах труда зарегистрировано уже 720 тыс. безработных. (ТАСС).

## Атомное хобби «Бектел»

Как стало известно из сообщений американской печати, администрация Рейгана планирует разместить в Южной Корее нейтронное оружие.

Это ведет к возрастанию не мифической, но действительной угрозы безопасности всего региона Дальнего Востока и Юго-Восточной Азии. А гонка ракетно-ядерных вооружений в Западной Европе и реализация новых стратегических программ США уже сейчас угрожают глобальной катастрофой.

Кто же получит прибыль от «нейтронного развертывания» от Западной Европы до Южной Кореи, от ядерного наращивания в целом—увеличения мощности боезарядов, их разновидностей и общего количества, осуществляемых по приказам Белого дома и Пентагона?

«Бектел» рекламирует себя как крупнейшую строительную компанию мира. В «ядерном контексте» представляет особый интерес важнейшая сфера деятельности этой корпорации — атомные электростанции. Примечательно, что первый контракт на строительство промышленной АЭС «Бектел» помог получить в начале 50-х годов Джон Маккоун, директор ЦРУ в 60-х годах, а в 50-х—возглавлявший комиссию по атомной энергии США. Он также был партнером в «Бектел». Как пишет «Ситизен», «Бектел» использовала эту связь, заключив еще по крайней мере 50 контрактов на строительство атомных электростанций — больше, чем любая другая строительная компания мира.

В 70-х годах «атомное хобби» «Бектел» распространяется уже на специализированные заводы по производству обогащенного урана—область, находящуюся под строгим контролем правительства. Именно «Бектел» помогла подготовить правительственное предложение о финансовых гарантиях частным компаниям, с тем чтобы активизировать их участие в производстве обогащенного урана.

В июне 1982 года, уже при Рейгане, министерство энергетики США выдвинуло предложение обеспечить правительственные гарантии для частного предприятия по переработке ядерного топлива в Барнуэлле в штате Южная Каролина. Но о заинтересованности в приобретении этого предприятия еще в марте того же года публично заявил теперешний вице-президент «Бектел» О'Доннел, а второй по значению пост в министерстве энергетики занимает сейчас ее бывший вице-президент Дэвис. Так действует ядерный тандем «скрытной» компании и правительства США.

«Ситизен» пишет: «Предложение министерства энергетики гарантирует приобретение правительством производимого заводом плутония и выплату денег инвесторам, если завод закроют в случае изменения правительственной политики в будущем». Однако независимо от того, будет ли принято конгрессом это предложение, гарантии сбыта ядерной продукции «Бектел» и роста ее доходов обеспечиваются долговременными программами по наращиванию ракетно-ядерного потенциала США, которые предусматривают увеличение производства «исходных» ядерных материалов, в частности обогащенного урана. Нейтронная бомба — одна из таких программ.

Трудно сказать, какие «изменения политики правительства США в будущем» могут произойти. Что же касается администрации Рейгана, то она пока делает все, чтобы еще сильнее раскрутить маховик гонки вооружений.

**А. ВАСИН.**
(АПН).

## Подделки

Еще недавно Швейцария не без оснований претендовала на роль «первой часовой державы мира», а сегодня ведущее место среди основных производителей часов и часовых механизмов на Западе занял Гонконг, экспортирующий свыше 150 миллионов часов в год. Это в три раза превышает японский экспорт и в шесть раз — швейцарский.

Соперники стремятся любыми средствами добиться доминирующей роли на часовом рынке. Одним из приемов, относящихся к категории запрещенных, является копирование часов хорошо известных на Западе престижных и дорогих марок, или, попросту говоря, их подделка. Сбывая такие «часы-копии» по сравнительно низким ценам, авторы фальшивок зарабатывают баснословные барыши и одновременно решают «попутную» задачу — подрывают популярность и престиж законных производителей прославленных часов, их политику цен.

Жертвами бизнеса на подделках в первую очередь становятся наиболее известные и старые часовые фирмы Западной Европы, среди которых «Ролекс», «Сертина», «Тиссо», «Картье». По данным федерации швейцарских часовщиков, ежегодно на каждые 90 миллионов подлинных швейцарских часов на рынки мира поступает около 10 миллионов часов-подделок. Руководство федерации не скупится, оплачивая услуги «Интерпола», частных детективных бюро и специальных агентов, которые заняты выявлением мастерских, производящих часы-подделки, и фирм, торгующих ими. Однако это не решает проблемы. Достаточно сказать, что для закрытия фабрики, производившей на территории Мексики подделки под часы французской фирмы «Картье», понадобилось целых 10 лет. Хозяева «Картье» жалуются, что эта борьба становится им не под силу — ведь на каждые 100 тысяч подлинных «Картье» на рынках Запада появляется около 300 тысяч «самозванцев», точно копирующих изделия фирмы.

Только в последнее время обнаружена гигантская фабрика подделок в Японии, массовое производство зафиксировано в Южной Корее, на Тайване, Филиппинах.

Однако наиболее громкое тиканье часов-подделок доносится из Гонконга. В каталогах некоторых гонконгских производителей часов можно найти десятки моделей, как две капли воды похожих на продукцию престижных швейцарских фирм. Как правило, они без наименований или же имеют названия, схожие с марками известных фирм. Например, «Сентина» (намек на швейцарскую модель «Сертина» при полном внешнем тождестве). Иногда же производители подделок снабжают их циферблат неразборчивой надписью «Свисс мув» («Швейцарский ход») в надежде, что она сойдет за швейцарское клеймо «Свисс мейд» («Сделано в Швейцарии»).

Главная трудность борьбы заключается в отсутствии компетентного международного органа и соглашения, регламентирующего использование часовых фабричных марок. Даже в рамках «Общего рынка» страны-участницы никак не могут договориться о сближении национальных законодательств по вопросу о фабричных марках. В октябре 1982 года все же была создана «Европейская ассоциация производителей марочной продукции», которая пока осуществляет обмен информацией о фальшивках в часовой, фармацевтической, химической и некоторых других отраслях промышленности.

Этим скромным усилиям противостоит мощный синдикат китайских и японских гангстерских объединений, контролирующих подпольное производство и сбыт часов-подделок. Китайская мафия в Гонконге настолько сильна, что полиция практически бессильна против нее, а официальным представителям часовых европейских фирм, пытающимся «сунуть нос» в Гонконг, грозит смерть. Гангстерские синдикаты в Гонконге заключили недавно союз с японскими «коллегами» по преступному бизнесу из организации «якудза». Теперь они надежно контролируют огромный рынок часов-подделок, центр которого находится в Гонконге.

**Ю. КОСИНСКИЙ.**
(АПН).

Женева.

## ТВ 17, ПЯТНИЦА

**I ПРОГРАММА**

**Передачи ЦТ**

8.00 «Время».
8.50 Утренняя гимнастика.
9.05 Концерт оркестра эстрадно-симфонической музыки Центрального телевидения и Всесоюзного радио
9.50 Фильм—детям. «Как мы искали Тишку».
10.45 «Город под Полярной звездой». Документальный телефильм.
11.35 «Зимовье зверей». Мультфильм.
11.45 Новости.

**Перерыв до 14.10**

14.15 Новости.
14.35 «Пятилетка — дело каждого». Документальные фильмы.
15.25 Русская речь.
15.55 С Рахманинов. Симфоническая фантазия «Утес».
16.15 «Москва и москвичи».
16.45 «Страна древних саг». Премьера документального телефильма.
17.15 «С кошки все и началось». Премьера художественного телефильма.

**Кемерово**

18.30 «День за днем».

**Передачи ЦТ**

18.45 «Сегодня в мире».
19.00 «Содружество».
19.30 На экране—кинокомедия. «Джентельмены удачи».
21.00 «Время».
21.35 «Кинопанорама».
23.25 «Сегодня в мире»

**Кемерово**

23.45—00.15 «На своей земле».

**II ПРОГРАММА**

**Передачи ЦТ**

12.00 Научно-популярные фильмы.
12.45 «Шахматная школа». Путь в большие шахматы.
13.15 Английский язык.
13.45 «Девочка в цирке». «Игра в домики». Мультфильмы.
14.15 «Волны Черного моря». Художественный телефильм. 4-я серия.
15.15 «Чудеса без чудес».
15.55 Новости.

**Перерыв до 18.30**

**Кемерово**

18.30 «Мнение рабочего». Обсуждение проекта Закона о рабочих коллективах.
18.45 «Корма на конвейер». Документальный телефильм.
19.10 «Мелодии озера дружбы». Фильм-концерт.
19.40 Пребывание М. С. Соломенцева в Кузбассе.

**Передачи ЦТ**

20.00 «Спокойной ночи, малыши!».

**Кемерово**

20.15 «На своей земле».
20.45 Киножурнал.
20.55 «Советы врача». Грибковые заболевания.

**Передачи ЦТ**

21.00 «Время».
21.35 «Знакомые мелодии». Фрагменты из оперетт.
22.40—00.05 «Любимые роли». Народная артистка СССР А. Зуева в пьесах А. Н. Островского.

## Р 17, ПЯТНИЦА

6.40 Программа передач. Погода. 6.43 Новости Кузбасса. Погода. 7.30 Передача из цикла «Благоустройство — работа общая». 7.50 Обзор газеты «Кузбасс». 7.58, 8.25 Погода. 8.27 Радиогазета «Пионерский сигнал» 8.52 Музыка. 11.15 «Антракт». У нас в гостях артисты театра им. Моссовета. 14.35 Радиогазета «Пионерский сигнал» (повторно) 18.35 Новости Кузбасса. 18.50 Обзор культурной жизни. 18.58 Программа передач на субботу, 18 июня. Погода. 19.15 Объявления (по горсети).

## ПРОГРАММА ТЕЛЕВИЗИОННЫХ ПЕРЕДАЧ ЦТ СССР НА НЕДЕЛЮ

### 20 ИЮНЯ. ПОНЕДЕЛЬНИК

**I ПРОГРАММА**

**Передачи ЦТ**

14.15 Новости.
14.30 «Пятилетка — дело каждого». Документальные фильмы.
15.05 «Люди говорят: «Спасибо». Телеочерк о народном учителе СССР А. А. Ковалеве.
15.35 «Творчество юных».
16.05 «Знание — сила». Научно-популярный журнал.
16.50 Народная артистка СССР Ж. Гейне-Вагнер.
17.40 «Мамина школа».
18.10 «Русские песни поет Леонид Сметанников». Фильм-концерт.

**Кемерово**

18.40 «День за днем».

**Передачи ЦТ**

18.55 «В каждом рисунке — солнце».
19.10 Футбольное обозрение.
19.30 К. Симонов. «Парень из нашего города». Фильм-спектакль Московского театра им. Ленинского комсомола
21.00 «Время»
21.35 «Привет с фронта». Премьера художественного телефильма.
23.00 Спортивная передача.
23.45 «Сегодня в мире».
00.00—00.50 Чемпионат СССР по футболу. «Динамо» (Киев) — «Шахтер» (Донецк). 2-й тайм

**II ПРОГРАММА**

**Кемерово**

19.00 «Подспорье». Июль в саду.
19.30 Юридическая консультация.

**Передачи ЦТ**

20.00 «Спокойной ночи, малыши!»

**Кемерово**

20.15 «Творчество». Знакомьтесь: «Росмонумент».

**Передачи ЦТ**

21.00 «Время».
21.35 «Музы не молчали». Д. Шостакович. Седьмая симфония.
22.25—23.35 Мастера искусств. Народный артист СССР Б. Чирков.

### 21 ИЮНЯ. ВТОРНИК

**I ПРОГРАММА**

**Передачи ЦТ**

8.00 «Время».
8.40 Утренняя гимнастика.
8.55 Концерт оркестра «Русские узоры»
9.25 «Привет с фронта». Художественный телефильм.
10.45 «Очевидное — невероятное».
11.45 Новости.

**Перерыв до 14.10**

14.15 Новости.
14.35 «Образ жизни — советский». Документальные фильмы.
15.30 Фильм — детям. «Домино».
16.30 «Рассказывают наши корреспонденты».
17.00 «Стадион для всех».
17.30 «Адреса молодых».

**Кемерово**

18.30 «День за днем».

**Передачи ЦТ**

18.45 «Сегодня в мире».
19.05 «Наука и жизнь».
19.35 «Вторжение». Художественный фильм.
21.00 «Время».
21.35 «Мир наступающему дню». Премьера документального телефильма.
22.30 «Сегодня в мире».
22.45 Восьмая летняя Спартакиада народов СССР. Легкая атлетика.
23.15—24.00 Концерт народной артистки СССР Н. Ткаченко.

**II ПРОГРАММА**

**Передачи ЦТ**

12.00 «Вечный двигатель». Научно-популярный фильм.
12.10 Французский язык.
12.40 «Волны Черного моря». Художественный телефильм. 5-я серия.

**Перерыв до 18.30**

**Кемерово**

18.30 «Города и страны». Куба.
19.00 «Лето трудовое». Заботы юных лесоводов.
19.30 Киножурнал.
19.40 Спортивная неделя.

**Передачи ЦТ**

20.00 «Спокойной ночи, малыши!»

**Кемерово**

20.15 «Новатор». Повышение эффективности сварного производства.
20.45 «Подвиг каждый день». Телефильм.

**Передачи ЦТ**

21.00 «Время».
21.35 «Рядовой Александр Матросов». Художественный фильм.
22.55—23.40 В. Гаршин. «Художники».

### 22 ИЮНЯ. СРЕДА

**I ПРОГРАММА**

**Передачи ЦТ**

8.00 «Время».
8.35 Утренняя гимнастика.
8.50 «Вторжение». Художественный фильм.
10.15 Мультфильмы.
10.45 «Клуб путешественников».
11.45 Новости.

**Перерыв до 14.10**

14.15 Новости.
14.35 Документальные фильмы.
15.35 Советское изобразительное искусство. «В мастерской В. А. Фаворского».
16.35 «Хоровод дружбы». Концерт детского хореографического ансамбля «Пролесок» г. Кировограда.
17.00 «Отзовитесь, горнисты!»
17.45 «Рассказы о партии». К 80-летию Второго съезда РСДРП. «Решительный бой».

**Кемерово**

18.30 «День за днем»

**Передачи ЦТ**

18.45 «Сегодня в мире».
19.00 Песни о Советской Армии исполняет дважды Краснознаменный академический ансамбль песни и пляски Советской Армии им. А. А. Александрова.
20.00 «Танкодром». Премьера художественного телефильма. 1-я серия.
21.00 «Время». 2-я серия.
21.35 «Танкодром».
22.45 «Сегодня в мире».
23.00 «Спорт за неделю».
23.30—00.05 Восьмая летняя Спартакиада народов СССР. Легкая атлетика.

**II ПРОГРАММА**

**Передачи ЦТ**

13.35 «Волны Черного моря». Художественный телефильм. 6 и 7-я серии.
15.35 Новости.

**Перерыв до 18.30**

**Кемерово**

18.30 «Не только гастроли...». Малая сцена театра им. Моссовета.
19.35 Документальный фильм.
19.45 «Чистый родник». Киноварисовка об аллее Славы г. Кемерово.

**Передачи ЦТ**

20.00 «Спокойной ночи, малыши!»

**Кемерово**

20.15 «Строка оборванная пулей». Композиция по стихам, письмам, дневникам поэтов-фронтовиков.
20.55 Киножурнал.

**Передачи ЦТ**

21.00 «Время».
21.35 Концерт мастеров искусств.
22.40—23.50 «Перечитывая Маяковского». Фильм-концерт.

### 23 ИЮНЯ. ЧЕТВЕРГ

**I ПРОГРАММА**

**Передачи ЦТ**

8.00 «Время».
8.40 Утренняя гимнастика.
8.55 «Танкодром». Художественный телефильм. 1 и 2-я серии.
11.00 «Веселые старты».
11.45 Новости.

**Перерыв до 14.10**

14.15 Новости.
14.35 «Комсомол — моя судьба». Документальные фильмы.
15.15 Концерт художественных коллективов Казахской ССР
15.35 В. Маяковский. Поэзия.
16.20 Документальные фильмы.
17.00 «Я — сегодня и завтра». Ответы на письма школьников.
17.30 «Шахматная школа». Выдающиеся советские мастера.
18.00 Ленинский университет миллионов. Передача 1-я. «Накануне».

**Кемерово**

18.30 «День за днем».

**Передачи ЦТ**

18.45 «Сегодня в мире».

**Кемерово**

19.00 «Наша почта».
19.30 «Горчичник». Сатирическое обозрение.

**Передачи ЦТ**

19.50 «Найди свой дом». Премьера художественного телефильма.
21.00 «Время».
21.35 А. Твардовский. «Василий Теркин». Фильм-концерт.
22.45 «Сегодня в мире»
23.00 Восьмая летняя Спартакиада народов СССР. Легкая атлетика.
23.30—24.00 «Исправление пути». Документальный фильм.

**II ПРОГРАММА**

**Передачи ЦТ**

12.40 «Волны Черного моря». Художественный телефильм. 8-я серия.
13.55 «Чему и как учат в ПТУ».
14.25 «В бой идут одни «старики». Художественный фильм с субтитрами.
15.55 Новости.

**Перерыв до 18.30**

**Кемерово**

18.30 «Кузбасс литературный». С. Донбай. Новые стихи. Кинокурнал.
18.50 Киножурнал.

**Передачи ЦТ**

19.00 «Песня далекая и близкая».

**Кемерово**

19.50 «Предпочитаю бурю». Документальный фильм.

**Передачи ЦТ**

20.00 «Спокойной ночи малыши!»

**Кемерово**

20.15 «Сверим наши песни». Клуб «Среда» г. Новокузнецка.
20.45 «Опасный пешеход». Научно-популярный фильм.
20.55 Реклама.

**Передачи ЦТ**

21.00 «Время».
21.35 На экране — кинокомедия. «Шахматная горячка». «Ягодка любви».
22.35—23.40 Концерт из произведений И. Штрауса.

### 24 ИЮНЯ. ПЯТНИЦА

**I ПРОГРАММА**

**Передачи ЦТ**

8.00 «Время».
8.35 Утренняя гимнастика.
8.50 Документальные телефильмы.
9.35 «Найди свой дом». Художественный телефильм.
10.45 «Горизонт». «Папа, мама и я—спортивная семья».
11.45 Новости.

**Перерыв до 14.10**

14.15 Новости.
14.35 Документальные фильмы.
15.25 «Русская речь».
15.55 Фильм — детям. «Каникулы на пустынной улице».
17.00 «Адреса молодых».
17.15 «Сегодня и завтра подмосковного села».
17.45 «Веселые нотки».
18.00 «Мы строим БАМ».

**Кемерово**

18.30 «День за днем».

**Передачи ЦТ**

18.45 «Сегодня в мире».
19.00 И. Брамс. Вариации на тему Паганини.
19.20 «Старшая сестра». Художественный фильм.
21.00 «Время».
21.30 Эстрадный концерт.
22.20 «Саяны». Документальный фильм.
22.45 «Сегодня в мире».
23.00—00.45 Чемпионат СССР по футболу. «Черноморец» — «Динамо» (Минск).

**II ПРОГРАММА**

**Передачи ЦТ**

14.10 Мультфильмы.
14.40 Английский язык.
15.10 С. Соловейчик. «Ватага «Семь ветров». Телеспектакль. История 3-я. «Тарахтелка».
15.55 Новости.

**Перерыв до 18.30**

**Кемерово**

18.30 Встреча с молодыми артистами театра им. Моссовета.
19.30 «Пьянству — бой!»

**Передачи ЦТ**

20.00 «Спокойной ночи, малыши!»

**Кемерово**

20.20 «На своей земле».
20.50 Киножурнал.

**Передачи ЦТ**

21.00 «Время».
21.35 «Щит города». Художественный фильм.
23.00—00.20 Концерт лауреата VII Международного конкурса им. П. И. Чайковского П. Донохоу (Великобритания).

### 25 ИЮНЯ. СУББОТА

**I ПРОГРАММА**

**Передачи ЦТ**

8.00 «Время».
8.40 Утренняя гимнастика.
8.55 «Если хочешь быть здоров».
9.05 Концерт ансамбля танца Таджикской ССР.
9.35 «Выставка Буратино».
10.00 «26-й тираж «Спортлото».
10.10 «Для вас, родители!»
10.40 «Больше хороших товаров».
11.10 «Круг чтения».
11.55 «Сегодня — День изобретателя и рационализатора».
12.25 «Поет вокально-инструментальный ансамбль «Оризонт». Премьера фильма-концерта.
12.50 «Доктор из нашей деревни». Премьера документального телефильма.
13.40 5-й Международный фестиваль телевизионных программ о народном творчестве «Радуга». Египетские свадьбы.
14.10 «Сегодня в мире».
14.25 «И капли росы на рассвете». Художественный телефильм.
15.35 Ф. Гладков. Страницы творчества. (К 100-летию со дня рождения).
16.20 Мультфильмы.
16.45 Беседа политического обозревателя В. П. Бекетова.
17.15 «В мире животных».
18.15—18.30 Перерыв.
18.35 «Приключения Шерлока Холмса и доктора Ватсона». Премьера художественного телефильма. «Сокровища Агры». 1 и 2-я серии.
21.00 «Время».
21.30 «Книжных дел мастер». Документальный телефильм.
22.00 Чемпионат СССР по футболу. «Динамо» (Москва) — ЦСКА.
23.45—23.55 Новости.

**II ПРОГРАММА**

**Кемерово**

13.00 «Охотник за браконьерами». Художественный телефильм.

**Передачи ЦТ**

14.20 «Я — черноморец». Документальный телефильм.
14.45 Программа Армянской студии телевидения.
16.15 «Музыкальный киоск».
16.45 «Спутник кинозрителя».
17.30 «Здоровье».
18.15 «Победители». Клуб фронтовых друзей.
19.45 «Международное обозрение».
20.00 «Спокойной ночи, малыши!»
20.20 Восьмая летняя Спартакиада народов СССР. Баскетбол. Мужчины.
21.00 «Время».
21.30 «Песня о границе». Музыкально-публицистическая передача.
23.15—00.20 А. С. Пушкин. «Евгений Онегин». Литературные этюды.

### 26 ИЮНЯ. ВОСКРЕСЕНЬЕ

**I ПРОГРАММА**

**Передачи ЦТ**

8.00 «Время».
8.40 «На зарядку становись!»
8.55 «Родники».
9.25 «Будильник».
9.50 «Службу Советскому Союзу».
10.55 «Здоровье».
11.40 «Утренняя почта».
12.10 Встречи на советской земле.
12.25 «Сельский час».
13.25 «С песней живем и строим». Киноконцерт.
14.10 «Путевка в жизнь». Открытие Всесоюзного конкурса на лучшую передачу о ПТУ.
15.10 «Музыкальный киоск».
15.45 «Клуб путешественников».
16.45 «Для вас, ветераны!». Музыкальная передача.
17.45 «Международная панорама».
18.30—18.45 Перерыв.
18.45 Мультфильм.
19.00 Балет П. И. Чайковского «Лебединое озеро». Фильм-спектакль.
21.00 «Время».
21.35 «Молодежь на марше мира».
22.25 «Спутник кинозрителя».
23.15—23.25 Новости.

**II ПРОГРАММА**

**Передачи ЦТ**

14.20 Восьмая летняя Спартакиада народов СССР. Баскетбол. Мужчины.
15.00 «Весь мир в глазах твоих». Художественный фильм.
16.05 Мультфильмы.
16.30 «Жан Кристоф». Художественный телефильм. 7-я серия.
18.00 «Человек — хозяин на земле».
19.00 «Рассказывают наши корреспонденты».
19.30 «На земле, в небесах и на море».
20.00 «Спокойной ночи, малыши!».
20.15 «По музеям и выставочным залам». «Эрмитаж». Фильм 4-й. «Искусство Древней Греции».
20.45 «Маршрутами подвига». Документальный фильм.
21.00 «Время».
21.35 «Свадьба с приданым». Художественный фильм.
23.20—00.15 Документальные телефильмы.


**ФИЛАРМОНИЯ.** ГАСТРОЛИ МОСКОВСКОГО ГОСУДАРСТВЕННОГО АКАДЕМИЧЕСКОГО ТЕАТРА ИМЕНИ МОССОВЕТА.

**В помещении театра драмы.** ПРЕВЫШЕНИЕ ВЛАСТИ. Начало в 19 час. 30 мин.

**В помещении театра оперетты.** МИЛЛИОН ЗА УЛЫБКУ. Начало в 19 час. 30 мин.

**ДОМ КИНО «МОСКВА». Большой зал.** Художественный фильм СЛЕДСТВИЕ С РИСКОМ ДЛЯ ЖИЗНИ (9-30, 11-30, 13-30, 16, 18, 20, 21-50). ВАШЕ ВЕЛИЧЕСТВО ЖЕНЩИНА (к сеансу в 13-30). **Малый зал.** Хроникальный фильм ЖЕНЩИНА, КОТОРУЮ ЖДУТ (12, 19). Художественные фильмы: ЧУЖАЯ ПЯТЕРКА (10, 15), КТО ЕСТЬ КТО (13, 20, 21-40).

**«ЮБИЛЕЙНЫЙ».** МУЖСКОЕ ВОСПИТАНИЕ (10 — для детей). Новый цветной художественный фильм КОМИССАР ПОЛИЦИИ И МАЛЫШ (11-50, 16, 20). Художественный фильм НУРИ (14-10, 18, 21-50).

**«КОСМОС».** ТАМ, НА НЕВЕДОМЫХ ДОРОЖКАХ (10 — для детей). ВОКЗАЛ ДЛЯ ДВОИХ (14, 18, 20-40). Новые цветные художественные фильмы КАЗАЧЬЯ ЗАСТАВА (12, 16-30). НАРОДНЫЙ РОМАН (11, 15, 19, 21). ДЕВУШКИ И ЖЕНЩИНЫ (9, 13, 17).

**«ПИОНЕР».** ДЕТИ КАПИТАНА ГРАНТА (10, 11-40, 13-20, 15). ЖАНДАРМ ЖЕНИТСЯ (16-40). СКУПОЙ, две серии (20-50). Творческая встреча с заслуженной артисткой РСФСР В. ТАЛЫЗИНОЙ. Художественный фильм КУЛЬТПОХОД В ТЕАТР (18-30).

**«АНТОШКА».** Киносборник мультфильмов ЗВЕЗДНАЯ СКАЗКА (10, 11-30, 13, 14-30, 16, 17-30, 19).

**«ОКТЯБРЬ».** БЕЛЯНОЧКА И РОЗОЧКА (15). ВАСИЛИЙ БУСЛАЕВ (13, 17, 19, 21).

**«МЕТАЛЛУРГ».** Киносборник мультфильмов ВОЛШЕБНОЕ ЛЕКАРСТВО (14). ЖАНДАРМ ЖЕНИТСЯ (16, 18, 20).

**«ПРОГРЕСС».** ЧЕРНАЯ ГОРА (9.40, 14-10). ВОКЗАЛ ДЛЯ ДВОИХ, две серии (11-30, 15-40, 18-10, 20-40).

**«ЛУЧ».** 4:0 В ПОЛЬЗУ ТАНЕЧКИ (15). ВОЖДИ АТЛАНТИДЫ (13, 20-50). ВИКИНГИ (17, 19).

**«КОМСОМОЛЕЦ».** КРАСАВИЦА И ЧУДОВИЩЕ (15). МЕСТЬ И ЗАКОН, две серии (17, 20).

**ДК СТРОИТЕЛЕЙ.** ГУЛЯЩАЯ (17, 19, 20-40).

**ДК ПРОИЗВОДСТВЕННОГО ОБЪЕДИНЕНИЯ «АЗОТ».** ЭКИПАЖ, две серии (17, 20).

**ДК ИМЕНИ 50-ЛЕТИЯ ОКТЯБРЯ.** ВОЛШЕБНАЯ ЛАМПА АЛАДДИНА (11). ЧЕЛОВЕК, КОТОРЫЙ ЗАКРЫЛ ГОРОД (13, 15, 17, 19, 21).

**ДК ШАХТЕРОВ.** ТВОЯ ЛЮБОВЬ, две серии (17-15, 20).

**ДК КОКСОХИМЗАВОДА.** СЕДЬМОЕ ПУТЕШЕСТВИЕ СИНДБАДА (17-15, 19, 21).

**КЛУБ ГРЭС.** СТАРОЕ РУЖЬЕ (17-15, 19, 21).

**ИЗДАТЕЛЬСТВУ «КУЗБАСС» ТРЕБУЮТСЯ**

для постоянной работы слесарь-наладчик, приемщицы, печатники, ученики печатников, слесарь-сантехник, подкладчики на листоподборочную машину, прессовщик, водители 2-го класса.

Обращаться по адресу: г. Кемерово, проспект Октябрьский, 28, отдел кадров.

**ЧЕЛЯБИНСКОМУ ГОСУДАРСТВЕННОМУ ТЕАТРУ ОПЕРЫ И БАЛЕТА НА ПЕРИОД ГАСТРОЛЕЙ СО 2 ПО 31 ИЮЛЯ**

**ТРЕБУЮТСЯ КВАРТИРЫ.**

С предложениями обращаться по телефону 6-43-76.

*Кемеровская филармония*

21, 27 и 28 ИЮНЯ

ТВОРЧЕСКИЕ ВЕЧЕРА ЗАСЛУЖЕННОГО АРТИСТА РСФСР

**Сергея ЮРСКОГО**

Комическая проза, комическая поэзия, классическая и современная новелла.

29 ИЮНЯ

БОЛЬШОЙ КОНЦЕРТНЫЙ ЗАЛ

ЗАКРЫТИЕ СЕЗОНА СИМФОНИЧЕСКОГО ОРКЕСТРА КУЗБАССА.

Начало в 20 часов.

# «НАМ НАДО ДРУЖИТЬ!»

**На вопросы корреспондента «Кузбасса» Ильи Ляхова отвечают граждане США Алис Филас и Николай Петрович Раньковы**

Не по годам строен и подвижен Николай Петрович Раньков. Его супруга Алис Филас Ранькова, как, видимо, и полагается коренной американке, более сдержанна. Оба — граждане Соединенных Штатов Америки. Путешествуют по СССР, уже побывали в Москве, Ленинграде, Новосибирске. В Кемерово приехали в гости к своим родственникам — семье Виктора Николаевича Шевченко.

Николай Петрович отлично, без малейшего акцента, говорит по-русски. Для того, чтобы в нашей беседе могла принять равноправное участие Алис Филас, потребовалась синхронная работа переводчика, с чем успешно справилась кемеровчанка Людмила Васильевна Карнарукова.

Естественно, разговор начался со знакомства с гостями Кузбасса.

**— Николай Петрович, вы, русский человек, являетесь гражданином США. Не могли бы вы рассказать, как это произошло?**

— Да, я русский и всегда горжусь этим. Родился в Хабаровске в 1918 году, но на родине жил совсем недолго. Сейчас, после пребывания в Кемерове, хочу посетить родные места. В двадцатом году родители увезли меня и младшего братишку в Маньчжурию. Жили в Харбине, там была большая русская колония. А потом, еще до войны, в тридцать третьем, поехали в Америку, в Сан-Франциско, штат Калифорния. Там, в Калифорнии, на море познакомился с Алис. Уже много лет всей семьей живем в городе Сан-Рафаэл, это тоже в Калифорнии.

**— У вас большая семья? Расскажите, пожалуйста, о своих детях.**

— В семье трое сыновей. У всех — русские имена. Старшему, Петру, тридцать семь лет, Михаилу — тридцать пять, младшему, Борису, тридцать. Все пока без своих семей.

**— Они закончили какие-нибудь учебные заведения, получили специальности, работают?**

— Работа... Работу в Америке не так легко найти. Образование... это стоит очень дорого. Старшему сыну повезло: он стал монтером-электриком, у него постоянная работа, это главное. Михаил закончил колледж. Но устроиться учителем сейчас невозможно. Многие школы закрываются, учителей просто выгоняют. Почему? И детей стало рождаться меньше, а те, что есть, учиться не хотят, думают: зачем? Потому Михаил работает садовником, подстригает газоны, подрезает кусты. Плохо, что работа эта временная, только летом. А младший, Борис, его образование? Расписаться может. Работает? Временно, иногда...

**— Николай Петрович, и все-таки никто из сыновей не собирался получить высшее образование, поступить, скажем, в университет?**

— И после окончания университета работу найти нелегко. Тогда зачем учиться? Учеба в университете сейчас стоит 20—25 тысяч долларов в год. Моя пенсия — 500 долларов в месяц, Алис — 250. Накормить детей мы, конечно, можем...

**— Моя дочь учится в Кемеровском государственном университете. Она получает 40 рублей в месяц.**

— Это удивительно. В Советском Союзе многое по-другому. Не только учеба. Мы с Алис просто смеялись, узнав, сколько вы здесь платите за квартиру. Это же совсем даром. У нас маленькая квартирка стоит не меньше чем двести пятьдесят долларов в месяц. А ведь ее еще надо осветить, обогреть. За это платили отдельно. Но нам повезло, у нас своя квартира. Мы купили ее в рассрочку. Выплачиваем деньги уже пятнадцать лет, еще десять лет платить. Трудно, конечно, но все-таки свое жилье. А у вас очень, очень дешево платят за квартиру. Не перестаешь удивляться и медицинскому обслуживанию в СССР. Американцу трудно понять, как это «лечиться бесплатно». Я как-то заболел, потребовалась серьезная операция. Она обошлась мне в 25 тысяч долларов. Хорошо, что я тогда еще работал, занимался инженерно-строительным делом. Были сбережения, была страховка. Повезло. В Советском Союзе если человек заболел, он таких забот не знает. Каждый раз, приезжая в СССР, мы с Алис не перестаем удивляться, что очень многое в вашей стране стоит очень дешево, например, поездка на поезде. Людям это хорошо.

**— Вы ведь не впервые в Советском Союзе?**

— В третий раз. Последний раз были в семьдесят девятом году. Тогда на один день, только на один день заезжали в Кемерово, повидаться с Шевченко. С городом тогда почти не познакомились, зато сейчас многое увидели.

**— Интересно, что больше всего привлекло ваше внимание, что понравилось, что не понравилось вам у нас, видите ли какие-нибудь изменения в стране со времени последнего своего приезда?**

— О, да! С семьдесят девятого года сногсшибательные изменения. Какие постройки, любо посмотреть! Всюду строят, всюду строительные краны. Я люблю это видеть, я — человек индустрии. А вот много дыма из труб — это мне не нравится. Мы живем на Кузнецком проспекте, машины все идут, много машин, все большие. Это тоже хорошо. Я люблю машины. Но плохо, когда дороги плохие, хорошо, когда дороги отличные. У вас еще есть плохие дороги, и это мне не нравится. И вот еще заметил: на дорогах теперь меньше разбросано добра. Хозяйственнее люди стали.

И вообще надо сказать, что год от года люди становятся другими: общительнее, больше улыбаются.

Наконец в разговор вступает Алис:

— Люди прекрасные! Какие гостеприимные, дружески настроенные! Повсюду к нам удивительно хорошее отношение. Вот только... только кормят очень усиленно. Закармливают прямо до смерти. Дружелюбие поражает.

**— А вот американская пресса, насколько мне известно, не перестает кричать о воинственно настроенных советских людях, которые чуть ли не во сне видят себя завоевателями Америки.**

И снова отвечает Алис:

— Воинственные?! О, нет! Может быть, когда мы раньше приезжали, люди мне казались сдержанными, а сейчас — ласковые, приветливые. На «завоевателей» они не похожи. — Воинственные — это неправда! — поддерживает супругу Николай Петрович. — Они все заняты своими мирными делами. Статейки в наших газетах стараются будоражить умы американцев. Если человек со здравым умом, он сказкам про русских не верит. Но ведь долбят каждый день, и все про одно и то же.

Я лично наших газет почти не читаю. Много рекламного шума: кто кого убил, кто на ком женился. А вот она (жест в сторону Алис) — читает. И верит иногда газетам. У нас много пишут о том, что советские люди хотят воевать, чуть ли не все носят военную форму. Приехали мы в Союз, Алис, поверившая газетам, стала говорить: «Правильно у нас пишут: вот в форме, и вот, совсем молодые, и вот!». Пришлось ей объяснять, что та форма — школьная, та — железнодорожников, а вон те — милиционеры, а не военные. Поверила. Дома расскажет.

Что же касается пропаганды, желания поссорить рядовых американцев с Советским Союзом, то это началось не сегодня.

Я во время войны был в армии. Служил на Аляске, на Алеутских островах. Пока Красной Армии было трудно, пока фашисты наступали, командование нам говорило, что русским надо помогать, что они отличные ребята. И настроение по отношению к русским в нашей армии было отличное. Но как только вы долбанули фрицев, сразу началась пропаганда: «Меньше надо давать русским помощи, они и так сильные». Сам видел, как в конце войны на островах новенькие машины бульдозерами сваливали в море. Потому что назад везти — дорого, а русским их передавать в счет помощи не хотели.

**— В связи с раздуваемой американской администрацией гонкой вооружений над миром сгущаются тучи. Простые американцы видят это, понимают это?**

— Могу сказать одно: Рейганом американцы недовольны, его политику не поддерживают. У нас в Калифорнии проводился опрос. Абсолютное большинство людей высказалось за то, чтобы сейчас, немедленно, начать разоружение, двустороннее, конечно. Уверен, что так думают почти все люди Америки. Вот только послушаются ли их...

Рейганом американцы настолько недовольны, что он, наверное, сам чувствует это. И в международной политике президент запутался, и во внутренних делах страны его дела плохи. В предвыборной кампании он обещал, что у людей будет много работы, он сам говорил, что работа — главное. А работы — нет. Президент говорит: «Ждите!» Ждать не хотят, кушать хотят. В Америке, только по официальным данным, сейчас 12 миллионов безработных, но это по «официальным», неофициально — гораздо больше. Если бы мы торговали с Советским Союзом, наверное, работы было бы больше.

Наши страны должны жить в дружбе, сотрудничать должны. Сколько лет пробуют некоторые политики сделать наоборот. Вот взять Олимпийские игры. Наши спортсмены не приехали на Олимпиаду в Москву и во многом от этого проиграли. Только глупец может не видеть необходимости мира и дружеских связей между нашими странами. Нам делить нечего, надо дружить! От добрых отношений выиграют люди той и другой страны.

**— Николай Петрович, Алис, если бы по возвращении домой к вам обратился корреспондент американской газеты с вопросами о вашей поездке в СССР, что бы вы ему сказали?**

— Мы не знаменитости, и наша поездка не заинтересует американских журналистов. Но если бы такое случилось, мы бы говорили то же самое, что сказали вам. Точно то же самое.

**— Спасибо за беседу, всего вам доброго, счастливого пути!**

**НА СНИМКЕ: Алис Филас и Николай Петрович Раньковы.**

Фото **В. Курохтина.**

г. Кемерово.

---

В коллективах физкультуры

# Приглашение к старту

**По инициативе областного совета ДСО «Труд» в коллективах физкультуры Кузбасса начались массовые соревнования любителей бега, цель которых — пробежать в общей сложности расстояние от Кемерова до столицы предстоящих Олимпийских игр — Лос-Анджелеса. О том, как планируется провести эти увлекательные соревнования, наш корреспондент попросил рассказать председателя областного совета ДСО «Труд» В. М. ПОГОРЕЛОВА.**

**— Первый вопрос, Виктор Михайлович, конечно же о географии пробега, порядке участия в нем желающих.**

— Пробный забег состоялся в конце мая, когда тысячи физкультурников вышли на старт всекузбасского дня бега. Но это лишь начало. Предстоит пробежать 30 тысяч километров.

Из чего они будут складываться? Из общего пробега участников массовых физкультурных праздников. Так, в День советской молодежи и Всесоюзный день физкультурника решено провести массовые забеги в городах Кузбасса на 20 километров. А 23 июля, в день открытия финала Спартакиады народов СССР, — 30-километровый пробег. Такую же дистанцию предстоит преодолеть участникам наших состязаний и 11 сентября во Всесоюзный день бега. А самое интересное состоится 21 июля будущего года, в день открытия Олимпийских игр. В этот день кузбассовцы стартуют на марафонской дистанции в 42 километра 195 метров.

Теперь об участниках. Мы стремимся все состязания проводить в выходные дни в коллективах физкультуры. Для участия в многокилометровых забегах необходимо иметь разрешение врача.

**— Опыт проведения массовых состязаний у вас уже есть. Нынешний зимний сезон был завершен по инициативе областного совета ДСО «Труд» лыжным марафоном, который состоялся в Ленинске-Кузнецком. Что посоветуете тем, кто захочет принять участие в предстоящих состязаниях любителей бега?**

— Самое главное — регулярные тренировки. Без этого просто не получить настоящего удовольствия, да и бежать еще раз на такую многокилометровую дистанцию вряд ли захочется. В то же время могу заверить: мы не ждем каких-то особых рекордов, быстрых секунд от участников предстоящих забегов. Рекордом может быть одно — массовость. И, конечно же, здоровье, ибо теперь каждому хорошо известно: кто увлекается бегом трусцой, не жалеет для этого полезного дела полчаса каждое утро или вечер, тот выигрывает в конечном итоге многие годы активной жизни, доброе здоровье до глубокой старости.

Интервью взял **В. МОИСЕЕВ.**

г. Кемерово.

ФУТБОЛ

## Первая лига

Состоялись матчи 17-го тура чемпионата страны. Вот их результаты: «Факел» — «Кузбасс» — 1:0, «Даугава» — «Памир» — 2:1, СКА «Карпаты» — «Звезда» — 3:1, «Днепр» — СКА (Ростов-на-Дону) — 3:3, «Искра» — «Гурия» — 2:0, «Текстильщик» — СКА (Хабаровск) — 0:1, «Шинник» — «Кайрат» — 1:5, «Динамо» — «Локомотив» — 0:2, «Кубань» — «Заря» — 2:0, «Таврия» — «Ротор» — 0:1.

Положение команд сегодня таково:

| | И. | В. | Н. | П. | М. | О. |
|---|---|---|---|---|---|---|
| «Кайрат» | 16 | 10 | 3 | 3 | 27-12 | 23 |
| СКА | | | | | | |
| «Карпаты» | 16 | 9 | 5 | 2 | 20-11 | 23 |
| «Ротор» | 16 | 10 | 2 | 4 | 20-12 | 22 |
| СКА Р. | 16 | 9 | 4 | 3 | 23-14 | 22 |
| «Факел» | 16 | 8 | 4 | 4 | 17-9 | 20 |
| «Колос» | 16 | 7 | 6 | 3 | 30-17 | 20 |
| «Локомотив» | 17 | 8 | 3 | 6 | 5-16 | 19 |
| «Кузбасс» | 17 | 7 | 4 | 6 | 24-21 | 18 |
| «Кубань» | 17 | 7 | 4 | 6 | 23-20 | 18 |
| «Заря» | 16 | 6 | 5 | 5 | 26-20 | 17 |
| СКА Хб. | 16 | 7 | 2 | 7 | 13-15 | 16 |
| «Металлург» | 16 | 5 | 6 | 5 | 19-15 | 16 |
| «Таврия» | 16 | 5 | 6 | 5 | 28-26 | 16 |
| «Даугава» | 16 | 6 | 2 | 8 | 21-26 | 14 |
| «Днепр» | 16 | 4 | 6 | 6 | 19-23 | 14 |
| «Гурия» | 16 | 5 | 2 | 9 | 14-30 | 12 |
| «Звезда» | 16 | 4 | 4 | 8 | 18-22 | 12 |
| «Шинник» | 16 | 4 | 4 | 8 | 15-33 | 12 |
| «Искра» | 15 | 4 | 3 | 8 | 17-14 | 11 |
| «Динамо» | 16 | 2 | 7 | 7 | 12-18 | 11 |
| «Текстильщик» | 16 | 2 | 6 | 8 | 16-36 | 10 |
| «Памир» | 16 | 2 | 4 | 10 | 8-25 | 8 |

ЛЕГКАЯ АТЛЕТИКА

## С задачей справились

**В Чебоксарах закончилось лично-командное первенство Российского совета ДСО «Буревестник» по легкой атлетике среди школьников старшего возраста.**

Сборную команду нашей области составили воспитанники ДЮСШ университета под руководством тренера Ю. Г. Пятова.

Юные кузбассовцы заняли второе место.

Наибольший успех выпал на долю Елены Бебиковой. Она заняла первое место в многоборье и выполнила норматив мастера спорта, установив при этом рекорд Центрального совета ДСО «Буревестник».

**Л. НИКОЛАЕВА.**

г. Чебоксары.

СПОРТИВНАЯ ГИМНАСТИКА

## «Серебро» А. Тихоньких

**В Воронеже проходит финал Спартакиады народов РСФСР по спортивной гимнастике.**

На помосте отличился наш земляк из Ленинска-Кузнецкого Алексей Тихоньких. Он стал серебряным призером Спартакиады.

Его товарищ по команде Владимир Симаков занял седьмое место. Готовил гимнастов тренер Г. Н. Столяров.

**В. МИХАЙЛОВ.**

г. Воронеж.

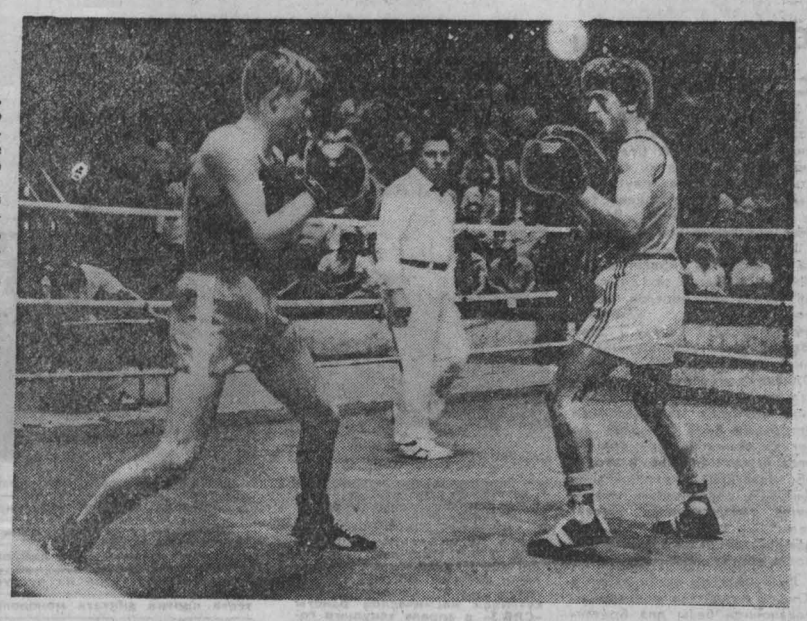

БОКС

## На мемориале Героя

**В Кемеровском цирке прошел четвертый традиционный мемориал по боксу памяти Героя Советского Союза Г. Красильникова.**

В соревнованиях приняло участие около шестидесяти спортсменов.

Высоких результатов здесь добились спортсмены общества «Трудовые резервы». Хорошие бойцовские качества показали мастер спорта из Ленинска-Кузнецкого Г. Коняхин, кандидаты в мастера В. Скрябин (Кемерово) и Ю. Земит. (Новосибирск).

**НА СНИМКЕ: один из поединков мемориала.**

Фото **В. Грызыхина.**

г. Кемерово.

---

## «ОТДЫХАЕМ СЕМЬЕЙ»

**Так называется клуб выходного дня, созданный для трудящихся во Дворце культуры шахты «Распадская». Президент клуба — старший экономист шахты Людмила Беликова.**

В каждое воскресенье Дворец превращается в место семейного отдыха. Причем члены семьи находят себе здесь занятие по душе.

Программу отдыха для мам готовит клуб «Подруга». Здесь — демонстрации моделей сезона, полезные советы для дома, для семьи, беседы врача и т. д.

Папам предлагается программа, близкая их интересам.

Детей занимает дискоклуб «Дом дружбы»: ребята слушают рассказы о творчестве композиторов, музыку, учатся танцевать.

Затем всех членов семьи собирают в спортивный зал на веселые эстафеты, соревнования под девизом «Папа, мама и я — спортивная семья» или в концертный зал. В день семейного отдыха во Дворце работают киоски «Союзпечати», детского магазина «Буратино», книготорга и т. д.

Полюбившуюся трудящимся форму проведения досуга взял на вооружение городской штаб выходного дня и рекомендовал ее всем трудовым коллективам.

**Т. БУЛДАКОВА.**

г. Междуреченск.

## «ПАНОРАМА» № 24

В киоски «Союзпечати» поступил в продажу еженедельник газеты «Кузбасс» «Панорама». В ней напечатан репертуар Челябинского государственного театра оперы и балета им. М. И. Глинки, который с 17 по 31 июля будет на гастролях в Кемерове.

Кемеровоторгреклама сообщает о том, что горпромторг областного центра 18 и 19 июня проводит ярмарку под девизом «Здравствуй, лето красное!», предлагает покупателям магазина «Буревестник» спортивные товары для отдыха.

В номере напечатаны объявления читателей, советы хозяйкам, кроссворд.

## *Отзовитесь!*

Совет ветеранов 951-го штурмового полка разыскивает бывшего механика 3-й авиаэскадрильи Иннокентия Свиридова. Наш боевой друг уходил на войну из Кузбасса, однако из адресного бюро сообщили: в области он не прописан. Быть может, отзовутся родные и близкие, сообщат нам о его судьбе. Письма шлите по адресу: 650040, г. Кемерово, проспект Октябрьский, 37-50, М. И. Козлову.

## ПОГОДА

Гидрометбюро сообщает:

17 июня днем по области будет облачно с прояснениями, небольшой, местами умеренный дождь, гроза. Ветер северо-западный 7—12 метров в секунду. Температура 14—19 градусов тепла, по югу до 24.

**Вторая страница сегодняшнего номера — сменная.**

---

*ЗАКОН: ПРАВО И ДОЛГ*

# Граждане тунеядцы

**ИМЕННО так обратился к присутствовавшим в зале заместитель начальника УВД Кемеровского горисполкома полковник Г. И. Рябов.**

**— Не обижайтесь, — продолжал Герман Иванович, — но товарищами назвать вас никак не могу, хотя бы потому, что среди моих товарищей нет бездельников. К тому же тунеядцами вас величает народ, так же официально именуют юристы. Мы собрали вас для того, чтобы предупредить о необходимости работать, отдельным поможем в трудоустройстве, расскажем о законодательстве об ответственности за тунеядство. Кроме того, будет продемонстрирована возможность воочию убедиться в силе закона.**

Это было не обычное собрание. Работники милиции в принудительном порядке привели 127 человек — людей, разных по возрасту, полу, специальностям, складу характера. У всех этих лиц одна болезнь — отвращение к труду, стремление жить, пользоваться материальными благами, ничего не давая взамен обществу.

В пестрой массе — люди грамотные и не очень, вконец опустившиеся и модно одетые, из квартир и подвалов, в прошлом неоднократно судимые и только что вступившие на весьма скользкий и опасный путь.

На вопросы отвечают охотно, некоторые плачут, обвиняя в собственном падении кого угодно, только не себя.

Беседую с И. И. Ганжуровым. За свои 52 года он сменил несметное количество мест работы, знаком с десятком исправительных колоний. Сейчас скитается по городу, собирает бутылки, выпрашивает, а то и требует у прохожих по 20 копеек. Иногда за бутылку вина разгружает автомобили в магазинах.

Аналогичный образ жизни ведет 45-летний Б. Н. Лепешев, квалифицированный каменщик в прошлом. В наш город он прибыл из лечебно-трудового профилактория, где два года лечился от алкоголизма, и вновь ударился в пьянство.

Раздается возглас: «Вот это красавицы!». Даже тунеядцы не удержались от смеха при виде вводимых в зал взлохмаченных, неопрятных женщин.

— Дильман Эльвира Геннадьевна, — представляется одна, — образование среднетехническое, одинокая, бездомная.

— Гарифулина Галина Николаевна, 38 лет, муж сбежал, ищу попутчика жизни и пристанища!

Горе этих дам добровольное. Нормальное человеческое существование они променяли на бутылку водки. Голубоглазая, белокурая Эльвира Геннадьевна была действительно красавицей когда-то.

Чисто и модно одетый двадцатилетний Геннадий Голов вот уже более года нигде не работает, живет на средства родителей. Его ровесница Любовь Гончаренко скоро год как избегает всякого труда, сидит на шее матери-старушки.

Прокурор дает комментарий к Закону о борьбе с тунеядством и для практической иллюстрации вызывает тунеядца В. А. Антонова.

Этот человек умудрился бездельничать целых десять лет, ибо искусно подделывал записи в трудовой книжке. После короткой беседы прокурор подписывает постановление на его арест. Антонова уводят. Люди, сидящие в зале, посуровели: кто следующий? Вторым оказался 28-летний П. И. Бахарев, в прошлом дважды судимый за кражи и хулиганство. В декабре прошлого года он освободился из мест лишения свободы, с того времени живет, как птичка. За злостное тунеядство, игнорирование предупреждений милиции Бахарев берется под стражу. Дает объяснение 45-летняя З. М. Белоус, в прошлом дважды судимая за разбойное нападение и тунеядство. Со слезами на глазах, под конвоем и эта покидает зал. В сопровождении милиции из зала уводят злостного тунеядца П. Г. Лазарева...

Последней перед прокурором предстала молодая, стройная и красивая брюнетка Наталья Владимировна Глухова. Как пояснили свидетели, эта дамочка систематически пьянствует, не трудится, имеет огромную задолженность за квартиру, которую превратила в притон для пьяниц.

На собрание были приглашены начальники отделов кадров ряда предприятий города. Так, представитель треста «Кемеровогражданстрой» сразу получил в свое распоряжение 30 возможных работников, представитель кирзавода увел 64 человека. Другие тунеядцы обещали устроиться сами.

Надо подчеркнуть, что это не разовое мероприятие, а часть плана УВД по борьбе с таким злом, которое мы именуем тунеядством. Подобные собрания планируется проводить и впредь. Задача — заставить тех, кто сам не понимает того, выполнять основную конституционную обязанность — трудиться. Статья 60 Конституции СССР гласит: «Уклонение от общественно полезного труда несовместимо с принципами социалистического общества».

В нашей области немало здоровых, способных к труду людей бездельничают, ведут антиобщественный, паразитический образ жизни, отрицательно влияют на молодежь. Государство не может терпеть таких социально вредных элементов, и посему по отношении к ним применяется, в частности, статья 209 УК РСФСР.

Кто такие тунеядцы, какова их антисоциальная сущность? Как правило, это опустившиеся элементы с отчетливо выраженной социально-пассивной жизненной психологией, им свойственны пьянство и другие пороки, являющиеся основной причиной их падения. По характеру это существа слабовольные, циничные, жестокие, агрессивные, озлобленные на всех, кроме себя.

Не боясь допустить оскорбления личности, любого бездельника мы можем в глаза назвать тунеядцем тогда, когда он не работает три месяца. При выявлении такого лица работники милиции официально, под роспись, предупреждают его о трудоустройстве. И если тунеядец нарушит данную им подписку (в течение месяца никуда не устроится), он может быть арестован и предан суду. Наказание — до трех лет лишения свободы.

Тунеядство как ядовитейшее зло нашего общества может быть искоренено лишь тогда, когда все мы будем принимать посильное участие в борьбе с ним, когда будем сообщать о проживающих рядом с нами бездельниках и пьяницах в милицию, когда тунеядцы почувствуют на собственном желудке наш принцип: «Кто не работает — тот не ест!».

**И. СОТНИКОВ,**

юрист, внештатный корреспондент «Кузбасса».

г. Кемерово.

Зам. редактора **А. И. БЕЛЬЧИК.**

Адрес редакции: 650630, ГСП, г. Кемерово, проспект Октябрьский, 28. Телефоны: приемной редактора 52-32-74, заместителей редактора 52-36-45 52-52-66 ответственного секретаря 52-33-59, отделов: партийной жизни 52-55-47, 52-66-22, пропаганды 52-53-23, 52-64-88, Советов народных депутатов 52-62-33 52-63-22, 52-59-65, культуры 52-54-23, 52-65-47 тяжелой индустрии 52-35-66 52-51-23 52-42-01, химической и легкой промышленности 52-39-34, 52-50-45, сельского хозяйства 52-37-33, 52-49-78 52-44-23 строительного 52-38-23 52-46-22, 52-45-29, 52-57-67, писем и рабселькоров 52-05-22, 52-06-01, 52-08-29, 52-07-45, 52-03-22, информации и спорта 52-47-45, 52-48-65, иллюстрации 52-14-12, 52-25-23, еженедельника «Панорама» 52-18-78, прием информации 52-34-56, общественной приемной 52-02-10, директора издательства 52-79-10, объявлений 52-69-33, бухгалтерии 52-70-10. Собственные корреспонденты: в Белове 2-29-27, Мариинске 2-31-20, Междуреченске 2-20-68, Новокузнецке 7-02-04, Юрге 2-17-83.

ОП 01392. Типография издательства «Кузбасс». Индекс 51901. 4. Заказ № 139.