Пролетарии всех стран, соединяйтесь!

КУЗБАСС

ОРГАН КЕМЕРОВСКОГО ОБКОМА КПСС И ОБЛАСТНОГО СОВЕТА НАРОДНЫХ ДЕПУТАТОВ

Газета издается с 7 января 1922 года

№ 136 (17266).

ВТОРНИК, 14 ИЮНЯ 1983 года.

Цена 3 коп.

В НОМЕРЕ

● Дневник социалистического соревнования. 1—2 стр.
● ГДР: опыт ремонта жилищ силами общественности. 3 стр.
● Спектакль «Ревизия» в постановке театра имени Моссовета.
● «Шахтерскому огоньку» — 20 лет. 4 стр.

XI ПЯТИЛЕТКА ГОД ТРЕТИЙ

Новокузнецк

4793 тонны — такова в нынешнем году среднесуточная производительность очистного забоя бригады Михаила Николаевича Решетникова с шахты «Зыряновская».

За пять месяцев она отправила на-гора 695 тысяч тонн топлива. В объединении «Южкузбассуголь» этот показатель один из самых надежных.

Бригада-миллионер обеспечивает две трети общешахтной добычи и не намерена снижать принятых темпов.

(Корр. «Кузбасса»).

Кемерово

Недавно объединение «Химволокно» отметило пятилетие производства текстильной нити. А в июле новый юбилей— десятилетие со дня пуска производства корда. Его коллектив взял к этой дате повышенные социалистические обязательства и встал на ударную вахту, итоги которой подводят каждую неделю.

В ткацком цехе победителями первых двух недель стали помощник мастера Г. Плохих, ткачиха А. Бабина и ставильщица Т. Соколова. Вахта продлится десять недель. Коллектив производства корда обязался к юбилею выпустить сверх плана 150 тысяч квадратных метров кордной ткани.

В. ТОКАРЕВ.

Березовский

Разрез «Барзасский» — самое молодое предприятие в производственном объединении «Северокузбассуголь». Оно оснащено экскаваторами новых марок, мощными бульдозерами и автосамосвалами.

В социалистическом соревновании механизаторов основной упор делается на своевременное вскрытие угольных пластов и повышение нагрузки на горнотранспортную технику. В прошлом году коллектив разреза завершил годовой план выемки топлива 22 августа. И нынче на месяц с лишним он опережает рабочий график добычи угля.

В. КАЛАЧИНСКИЙ.

РЕПОРТАЖ

Вместе—дружно

В тот день, когда я пришла на швейную фабрику «Искра», в бригаде мастера В. Д. Решетник состоялось короткое, но значительное по своей сути собрание. Вопрос был один: невыполнение плана двумя работницами. Не буду называть их фамилии. Критика была такой хлесткой и дружной, что обе швеи, есть надежда, подтянутся и не будут подводить весь коллектив — 34 человека.

Собрание это ценно не только тем, что трудовой коллектив, исполняя свой законный долг, беспокоится о выполнении государственного плана. Его ценность еще и в том, что оно четко обозначило уровень зрелости людей. И зрелость эта пришла не вдруг.

Фабрика и в прошлом году, и нынче работает очень трудно, не справляется с планом. Не хватает кадров, поставляются блеклые, неинтересные ткани, не блещут выдумкой и модели мужских рубашек — эти и некоторые другие причины не способствуют выполнению заданий, созданию нормального психологического климата. На этом фоне попытка бригады Решетник встать прочно на ноги, создать условия для ежедневного выполнения плана, а значит, для хорошего заработка, заслуживает всяческой похвалы.

Как же на фоне всевозможных фабричных затруднений коллектив, руководимый Решетник, сумел вырваться из отстающих? Самое мудрое, что сделала и делает, на мой взгляд, бригадир,—это умело опирается на людей. Она уверена, что каждый человек способен хорошо работать, быть ответственным, волноваться за судьбу всей бригады. Даже когда здесь «распекают» швею за какие-то промахи— и тогда ей верят, что она исправится. Я написала «распекают» во множественном числе не случайно. Не один бригадир, а именно весь коллектив воспитывает.

Может быть, поэтому бригада первой (и пока она единственная) начала внедрять бригадный метод труда и оплаты. Дальновидность проявила бригадир и в этом важном этапе становления коллектива. Сначала решили разбить поток на звенья и применять лишь некоторые элементы нового метода. Упор сделали на укрепление дисциплины и четкое соблюдение всех условий соревнования между звеньями. По КТУ распределяли только премию, но не основную зарплату, хотя многие работницы здесь владеют пятью—шестью операциями, а значит, могли бы претендовать на более высокий КТУ по основному заработку. Начал работать и совет бригады, вел строгий учет всех плюсов и минусов, делал сначала пробную прикидку КТУ, а в мае все члены бригады получили зарплату в зависимости от личного коэффициента трудового участия. Звеньевые теперь ведут ежедневный учет. Совсем исчезли опоздания, прогулы, нет фактов отказа мастеру заняться той или иной операцией. А ведь было время, когда на потоке 15—18 человек не справлялись с планом. Все изменилось.

В бригаде много прекрасных работниц, но самое отрадное то, что подтянулись середнячки.

Иду по потоку, разговариваю с женщинами.

— Премия пошла хорошая, настроение улучшилось, — говорит одна.

— Каждый заинтересован не подвести других.

— Качество продукции хорошее, девочки очень стараются, — улыбается контролер В. З. Юсупова.

Человеческий фактор — великая вещь в любом деле. Валентина Дмитриевна Решетник очень правильно поступила, избрав главной опорой коллектив. Один человек, конечно, на многое способен. Но вместе можно сделать куда больше. Швеи бригады Решетник действуют все вместе — и в этом их сила.

Н. СПИРИНА,
спец. корр. «Кузбасса».

г. Анжеро-Судженск.

В СОВХОЗЕ «Моховский» строится механизированный зерносклад. В 24 его бункерах будет храниться 3 600 тонн зерна. Новая система вентиляции улучшит сохранность зерна, увеличит срок его хранения.

НА СНИМКЕ: монтаж зерносклада. Беловский район.

Фото Д. Коробейникова.

Боевая партгруппа

На третьем отделении совхоза «Новороманoвский» на период посевной создана партийная группа во главе с бригадиром тракторно-полеводческой бригады Николаем Федоровичем Шестаковым. Члены партгруппы—механизаторы показывают беспартийным пример в выполнении производственных заданий. Они на севе перекрывают нормы в два раза. Среди лучших член райкома КПСС Александр Андреевич Пырсиков и коммунист Николай Михайлович Шинковский. Работы ведутся в комплексе, не допускаются разрывы во времени между предпосевной обработкой почвы и севом. Механизаторы работают в две смены. Горячие обеды доставляются в поле.

По инициативе партгруппы прямо в поле проведен для участников страды получасовой концерт, лекторы совхоза выступают перед рабочими с короткими беседами. Организован выпуск «молний» и «боевых листков».

Л. ПОПОК.

Юргинский район.

Четкий ритм магистрали

В мае — впервые за четыре года со дня образования Кемеровской железной дороги — работники магистрали перевезли 1 миллион 200 тысяч тонн угля.

Этот результат достигнут благодаря тому, что все отделения дороги справились с заданными объемами погрузки топлива. Впереди — труженики станций Беловского и Новокузнецкого отделений.

Но долг магистрали по вывозке угля еще немалый — 855 тысяч тонн. По подсчетам специалистов, его можно погасить в июне, если каждые сутки грузить сверх государственного плана 422 вагона, или 28,5 тысячи тонн.

Дело чести всех железнодорожников — мобилизовать имеющиеся резервы: ускорить процесс выгрузки, особенно на станциях Тайгинского отделения, где оборот вагона ниже планового. Немало неурядиц и с отправлением грузов. Для их преодоления нужно усилить контроль за соблюдением дисциплины поставок и тем, как предприятия выполняют договорные обязательства с дорогой по погрузке-выгрузке номенклатурных грузов.

Л. МОЛЧАНОВА.

РЕПЛИКА

Не до смеха

Сколько сена требуется на 1600 дойных коров? Партийные и советские органы области поставили задачу запасти нынче не менее 2,5 тонны на корову. Выходит, что на дойное стадо совхоза «Демьяновский», в котором как раз 1600 голов животных, требуется сена 4000 тонн. Что же получается на деле?

А на деле эта цифра для демьяновцев пока так же недосягаема, как, скажем, для коровы спясать польку. В 1981 году сена было заготовлено 650 тонн. В прошлом году — 1098. Планом же предусмотрено поставить в стога 1800 тонн. Если учесть, что в совхозе, кроме дойного стада, есть еще 1100 голов крупного рогатого скота, то и эта цифра выглядит несколько мелковатой. Ряд лет не выполняется и план по закладке силоса. В прошлом году, например, вместо запланированных 10200 его было заложено в траншеи 7000 тонн. Правда, заготовили пять тысяч тонн сенажа — в два раза больше плана, однако это слабое утешение.

— Возможности выполнить план по заготовке сена у нас нет, — категорично главный зоотехник совхоза Александр Леонидович Герлин. — Многолетние травы все старовозрастные. Планируем получать по 25 центнеров сена с гектара, а выходит в среднем по восемь.

В этом году распахали 170 гектаров земли под люцерну, но этого мало. Со своего семенного участка в 38 гектаров семян получают недостаточно.

По зоотехническим нормам на одну корову требуется гектар пастбищ. На 2700 голов скота их в совхозе 2438 гектаров. Надо учитывать и то, что рядом с общественным стадом пасется скот жителей.

«Демьяновский» располагает 692 гектарами сенокосов. Лишь на 100 из них заготавливают сено механизированно. Остальное — неудобицы, где приходится помахать косой. Тут уж действительно не до плана. Где же выход?

— Спасение — полив, — продолжает А. Л. Герлин.— Запланировали отвести под поливной участок 262 га.

Однако и полив пока не спасает, потому что нет его, как такового. А когда будет — неизвестно.

Теперь о том, из-за чего, собственно, и потребовалось такое вступление. У входа в контору совхоза висит красивая вывеска, сообщающая каждому, что «Демьяновский» — хозяйство молочного направления. Кое-кого она может изрядно посмешить, когда узнают, что за прошлый год здесь получили в среднем от коровы по 1964 (!) килограмма молока.

Не до смеха должно быть руководству совхоза. Зимовали все же на своих кормах, качество их как будто неплохое, два года назад обновили стадо... В чем же дело? Объяснение главного агронома было на уровне пожатия плечами.

Видимо, райкому партии и совету РАПО следует обратить самое серьезное внимание на проблемы пригородного совхоза. Помощь ему необходима — это очевидно. Впрочем очевидно и то, что при хорошем уходе коровы из личных подсобных хозяйств той же самой породы, по продуктивности далеко обставили своих совхозных товарок.

В. ЕРМОШИН,
спец. корр. «Кузбасса».

Ленинск-Кузнецкий район.

XXVI ДНЕВНИК СОРЕВНОВАНИЯ

ЯНВАРЬ—МАЙ

Идут впереди

шахты «Физкультурник», «Западная», «Северная», «Дальние горы», «Красный Кузбасс», «Кузнецкая», им. Ярославского, им. Ленина, «Томская», «Распадская», «Абашевская», «Зыряновская», «Капитальная», «Шушталепская», им. Ворошилова, разрезы им. 50-летия Октября, «Колмогоровский», «Барзасский», «Кедровский», «Киселевский», «Моховский», «Томусинский», «Осинниковский», объединения «Южкузбассуголь», «Кемеровоуголь», «Облкемеровоуголь», «Азот», «Химволокно», «Кемеровомебель», Кузнецкий металлургический комбинат, заводы Анжерский вагоноремонтный, Кемеровский минераловатных изделий, Киселевский машиностроительный им. Черных, ленинск-кузнецкие полукоксования, «Кузбассэлемент», новокузнецкие цементный, стекольный, алюминиевый, Западно-Сибирский металлургический, прокопьевские шахтной автоматики и господшипниковый № 14.

Трудовые коллективы области успешно справляются с планами и социалистическими обязательствами.

Как сообщает областное статуправление, за май и с начала года перевыполнен план по объему производства, реализации промышленной продукции и производительности труда. По сравнению с соответствующим периодом прошлого года объем производства увеличился на 3,1 при плановом 2,4 процента, а производительность труда соответственно на 2 вместо 1,9 процента. За счет этого получено свыше 60 процентов прироста промышленной продукции.

Наибольший прирост достигнут на предприятиях черной и цветной металлургии, химической и нефтехимической промышленности, машиностроения, пищевой, мукомольно-крупяной и комбикормовой промышленности. Большой вклад в выполнение плана реализации продукции внесли коллективы трудящихся городов Междуреченска, Новокузнецка, Белова, Гурьевска, Мариинска, Таштагола и Топок.

Перевыполнен план производства важнейших видов продукции. Горняки сверх плана добыли 360 тысяч тонн угля и 17,5 тысячи тонн железной руды. Металлурги дополнительно выплавили 34,3 тысячи тонн чугуна, 43,9 тысячи тонн стали, произвели 42,9 тысячи тонн проката, 44 тысячи тонн кокса. Химиками сверх плана произведено более 20 тысяч тонн синтетического аммиака, 435 тонн метанол-ректификата, 143 тонны капролактама, 370 тонн химических волокон и нитей.

Перевыполнен план по большинству товаров народного потребления — посуде, мебели, пылесосам и др.

Со Знаком качества произведено продукции более чем на полмиллиарда рублей. План по выпуску продукции с почетным пятиугольником перевыполнен на 17 процентов и по сравнению с соответствующим периодом ее объем возрос на 21 процент.

Для сельского хозяйства произведено машин почти на пять миллионов рублей, минеральных удобрений — 200 тысяч тонн, большое количество комбикормов, белково-витаминных добавок и другой продукции.

Труженики сельского хозяйства завершили сев зерновых культур. Из-за погодных условий посадка картофеля и овощей шла медленнее, чем в предыдущие годы. Животноводами продано государству 53,9 тысячи тонн скота и птицы, 194 тысячи тонн молока, 309 млн. штук яиц. Это выше уровня прошлого года на пять —девять процентов.

Строители сдали в эксплуатацию 102 километра линий электропередач. Для сельского хозяйства построены кормоцехи, теплицы, силосные и сенажные сооружения, ремонтные мастерские, выполнены работы по обводнению свыше двух тысяч гектаров пастбищ.

Сдано в эксплуатацию жилых домов 200 тыс. кв. метров, два детских дошкольных учреждения на 140 мест каждое, поликлиники в Кемерове и Осинниках.

На новое строительство, расширение и реконструкцию действующих предприятий вложено на три миллиона рублей больше, чем за это же время в прошлом году. Заметно возрос объем строительно-монтажных работ.

Дальнейшее развитие получили торговля и бытовое обслуживание. Населению продано промышленных и продовольственных товаров на полтора миллиарда рублей. Объем товарооборота возрос на 73 миллиона.

Однако наряду с достигнутыми успехами ряд промышленных предприятий еще имеет отставание. Так, с планом реализации с начала года не справилось каждое четвертое предприятие и объединение. Наибольший удельный вес отстающих предприятий имеют города Березовский, Киселевск, Прокопьевск, Ленинск-Кузнецкий, Тайга.

Не выполняется установленный план в строительстве.

Экономика области завершает полугодие. В июне отстающим предприятиям необходимо приложить максимум усилий для выполнения планов и обязательств.

Отстают

шахты «Чертинская», «Новая», «Березовская», «Бирюлинская», «Южная», им. Волкова, им. Вахрушева, «Краснокаменская», «Черкасовская», им. Кирова, «Комсомолец», им. Шевякова, им. Димитрова, «Бунгурская», «Зиминка», «Тырганская», «Коксовая», «Красногорская», объединения «Киселевскуголь», «Запсибшвейпром», заводы Беловский кирпичный, березовский «Стройдеталь», гурьевский «Труд», киселевский «Гормаш», Ленинск-Кузнецкий электроламповый, Мариинский ликеро-водочный, Новокузнецкий ферросплавный, Прокопьевский дрожжевой, комбинаты камвольно-суконный и шелковых тканей.

ВЫСОКИЙ ДОЛГ ИНИЦИАТОРОВ

КЕМЕРОВО—ДОНЕЦК, ИРКУТСК, ТОМСК

ИТОГИ РАБОТЫ СОРЕВНУЮЩИХСЯ ОБЛАСТЕЙ ЗА ЯНВАРЬ — МАЙ 1983 ГОДА

	Кемеровская область	Донецкая область	Иркутская область	Томская область
Промышленность				
Процент выполнения плана реализации продукции	100,7	102	101	103
Темп роста товарной продукции	103	103	107	107
Процент выполнения плана производства:				
электроэнергии	100,3	99,9	100,5	100,6
угля	100,6	102	101	—
кокса 6% влажности	101	99,5	—	—
чугуна	100,8	100,2	—	—
проката	101	101	101	—
стали	100,9	100,4	102	—
труб стальных	99,8	100,9	—	—
минеральных удобрений	99,0	—	108	—
цемента	102	100,8	100,3	—
стекла оконного	102	99,8	92	—
товаров культурно-бытового и хозяйственного назначения	101		100,8	103
Процент выполнения плана по производительности труда	100,1	101	100,6	103
Темп роста производительности труда	102	103	107	106
Процент предприятий, не выполнивших план по продукции	24	10	20	16
Процент предприятий, не выполнивших план по производительности труда	27	12	29	21
Экономия (—), перерасход (+) средств по себестоимости товарной продукции — в % к плановой себестоимости за январь — май	—2,5	—	—0,01	—0,91
Сельское хозяйство				
Удой молока на одну фуражную корову в колхозах и совхозах — килограммов	939	1040	847	1060
Получено яиц на одну курицу-несушку в колхозах и совхозах (штук)	92	86	94	95
Удой молока на 100 га сельскохозяйственных угодий — ц	87	212	68	74
Произведено (реализовано) скота всех видов и птицы (в живом весе) на 100 га сельскохозяйственных угодий — ц	22	39	15	17
Получено яиц на 100 га посева зерновых культур — тыс. штук	42	58	34	33
Процент выполнения годового плана заготовок и закупок сельхозпродуктов по всем категориям хозяйств:				
мяса	49	40	32	43
молока	37	42	38	40
яиц	46	48	47	43
Капитальное строительство				
Процент выполнения годового плана ввода в действие основных фондов по объектам производственного и непроизводственного назначения	14	14	10,2	14
в том числе: по объектам производственного назначения	15	13	10,0	14
Процент выполнения годового плана ввода в действие общей площади жилых домов	15	23	18	24
Введено в эксплуатацию жилых домов общей площадью (тыс. кв. м)	182	267	139	91
Процент использования годового лимита капитальных вложений по объектам производственного и непроизводственного назначения	34	33	30	34
в том числе по объектам производственного назначения	34	32	29	35
на жилищное строительство	35	45	38	32
Освоено капвложений в жилищное строительство — млн. руб.	75	79	73	31
Процент выполнения годового лимита строительно-монтажных работ по объектам производственного и непроизводственного назначения	34	40	32	32
в том числе по объектам производственного назначения	33	39	30	31
Процент выполнения установленного объема подрядных работ собственными силами строительных организаций	38	43	38	36
Процент выполнения плана по производительности труда	101	99,0	99,0	100,9
Экономия (—), перерасход (+) средств по себестоимости строительно-монтажных работ—в % к плановой себестоимости (за январь — апрель)	+2,14	+0,18	+2,7	93
Торговля				
Процент выполнения плана по розничному товарообороту	98	98	97	97
Бытовое обслуживание населения				
Процент выполнения плана по объему бытовых услуг	99,0	100,6	100,5	100,9

XXVI ДНЕВНИК СОРЕВНОВАНИЯ

ВЫСОКИЙ ДОЛГ ИНИЦИАТОРОВ

Экономический обзор

ОПЕРЕЖАЯ ВРЕМЯ

ЗА ПЯТЬ МЕСЯЦЕВ ГОДА ШАХТЕРЫ КУЗБАССА ВЫДАЛИ 63060 ТЫСЯЧ ТОНН УГЛЯ, ИЗ НИХ 360 ТЫСЯЧ ТОНН СВЕРХ ПЛАНА. ПОДГОТОВИТЕЛЬНЫХ ВЫРАБОТОК ПРОЙДЕНО НА 19,5 КИЛОМЕТРА БОЛЬШЕ ПЛАНА И НА 4,5 КИЛОМЕТРА ВЫШЕ УРОВНЯ ПРОШЛОГО ГОДА.

Значительных успехов добились горняки производственных объединений «Южкузбассуголь», «Кемеровоуголь», «Облкемеровоуголь», записавшие на сверхплановый счет 467, 265 и 184 тысячи тонн угля соответственно. Справились с установленными заданиями 63 шахты и разреза, сотни участков и бригад.

Так, бригада Героя Социалистического Труда Михаила Николаевича Решетникова с шахты «Зыряновская» в мае выдала 135 тысяч тонн угля, а за пять месяцев — 685 тысяч тонн.

Более 66 тысяч тонн угля добыли в прошлом месяце горняки бригады Владимира Михайловича Владимирова с шахты «Абашевская», а с начала года на ее счету 337,4 тысячи тонн, что выше обязательств на 67 тысяч тонн.

В счет второго полугодия трудятся коллективы бригад Героя Социалистического Труда Владимира Федоровича Бардышева с шахты «Новокузнецкая», Рудольфа Николаевича Стахеева с «Нагорной», Владимира Викторовича Елагина с «Октябрьской» и Валерия Филипповича Кузнецова с шахты имени В. И. Ленина.

Среди проходческих коллективов наилучших показателей в мае достигла бригада Героя Социалистического Труда Анатолия Яковлевича Хмелева с шахты «Октябрьская». Ею пройдено 815 метров горных выработок, производительность труда составила 19,4 метра на каждого проходчика в месяц. 782 метра выработок провели в мае проходчики бригады Валерия Яковлевича Рудя с шахты «Юбилейная», 617 метров пройдено бригадой Леонида Сергеевича Соловьева с шахты имени Дзержинского. На три месяца опережает график выполнения принятых обязательств бригада Героя Социалистического Труда Юрия Борисовича Дунаева с шахты «Центральная» и на полтора месяца — бригада Виктора Федоровича Алехина с шахты имени Калинина.

Значительны успехи шахтопроходческих коллективов комбината «Кузбассшахтострой». Здесь все три бригады—Ивана Андреевича Драскова, Геннадия Ивановича Геца и Героя Социалистического Труда Сергея Дмитриевича Нагорнова—давно трудятся в счет второго полугодия.

На открытых горных работах первенство в соревновании принадлежит экипажу экскаватора депутата Верховного Совета РСФСР Валентина Петровича Соловьева с разреза им. 50-летия Октября, бригаде бурового мастера Сергея Матвеевича Елькина с разреза «Междуреченский» и автомобилистам технологического автомобиля БелАЗ-548 Виктора Григорьевича Дубинца с Томусинской автобазы.

ОДНАКО В РАБОТЕ УГОЛЬНОЙ ПРОМЫШЛЕННОСТИ КУЗБАССА ЕСТЬ И СЕРЬЕЗНЫЕ НЕДОСТАТКИ. ТАК, В МАЕ ДОПУЩЕН ДОЛГ ПО ДОБЫЧЕ УГЛЯ В 182 ТЫСЯЧИ ТОНН. НЕ СПРАВИЛИСЬ С ПЛАНОМ ОБЪЕДИНЕНИЯ «СЕВЕРОКУЗБАССУГОЛЬ», «ЛЕНИНСКУГОЛЬ», «КИСЕЛЕВСКУГОЛЬ», «ГИДРОУГОЛЬ», 30 ШАХТ, СУММАРНЫЙ ДОЛГ КОТОРЫХ СОСТАВИЛ 578 ТЫСЯЧ ТОНН.

Среди инициаторов областного соревнования не выполнили план мая девять бригад. 12 бригад не справляются с обязательствами с начала года по объемам, 16 — по производительности труда.

Близится середина одиннадцатой пятилетки. Необходимо в эти дни провести широкую организаторскую и разъяснительную работу по распространению инициативы трудящихся производственного объединения «Южкузбассуголь», одобренной бюро областного комитета КПСС.

По примеру инициаторов горнякам Кузбасса необходимо на основе ускоренного воссоздания очистного фронта, повышения нагрузки на забой, комплекс, машину и механизм, дальнейшего развития прогрессивных форм организации труда и укрепления дисциплины успешно выполнить план года и пятилетки в целом.

В недрах гор и... учреждений

О БРИГАДЕ Юрия Борисовича Дунаева говорят: все свое она носит с собой. Это намек на ее низкую техническую оснащенность. В самом деле, каких только мудреных аббревиатур не встретишь в сводке результатов инициаторов областного социалистического соревнования! Лишь против фамилии Дунаева стоит скромное ВВ — взрывчатые вещества. Вот и получается, что всю свою технику, представленную электросверлом и так называемой механической лопатой, бригада переносит из забоя в забой прямо в руках.

...К старому черногорскому клетевому стволу, его теперь называют черным ходом, мы шли с заместителем главного инженера шахты «Центральная» Геннадием Анисимовичем Ситниковым и Виктором Александровичем Киселевым, исполняющим обязанности начальника седьмого участка, в окружении гривы сопок.

— Вон та, — показывали они, — естественная гора, а две рядом — искусственные.

Видать, немало уголька, породы подняла на поверхность «Центральная» за полувековую свою историю. Все лучшее, естественно, уже взято у недр, остались пласты большей частью неказистые — Угловой, Встречный, Юнгор, Случайный, Садовый, Пионер, Безымянный. Их мощность колеблется от одного до двух с половиной метров. Они залегают каким-то особым образом, как бы выкручиваясь с пологого падения на крутое, что создает дополнительные трудности.

По ходкам, проложенным в этих пластах, и двигаться-то нужно исхитряясь: лицом к лесенке — получается почти на четвереньках, тяжело и неудобно, а в позе человека, спускающегося по театральным ступеням, перемещаться небезопасно, поскольку число опорных точек сокращается вдвое.

Эти пласты, десятилетиями не бравшиеся в расчет, на которых, считалось, ни угля не дашь, ни почета не заслужишь, и готовит к отработке бригада Героя Социалистического Труда, депутата Верховного Совета РСФСР Юрия Борисовича Дунаева. Готовит всем на загляденье и зависть — ни единого маломальского срыва не допустила она за последние три пятилетки. Что ни месяц — получает шахта от дунаевцев 300—350 метров выработок. График минувшей части года обогнала более чем на месяц. Стало быть, и традиционное обязательство — справиться с годовым планом к Дню Конституции — на прицеле держит точном.

С таким расторопным смежником Василию Степановичу Гетунову, руководителю бригады очистников с того же седьмого участка, ровным счетом никаких забот. Знай успевай выпаливать уголь из тонких наклонных щелей-лав. Дунаев скор, а тут еще горное давление подгоняет — раз в полмесяца до основания сминает деревянные стойки крепи, хотя на квадратном метре их по четыре и каждая толщиной с телеграфный столб.

Сильна гора, ничего не скажешь. Но и горняки с характером! За первый квартал выкачали из Углового, Юнгора и Встречного без малого пятьдесят тысяч тонн угля. Для сравнения: годовой план у седьмого 110 тысяч тонн. Вот тебе и никчемные, бросовые пласты!

И все же покоряются они неохотно.

В маленьком проходческом забойчике Юнгора мы застали взмыленных Виктора Акамова и Николая Ключанского. За полтора часа они успели пробурить всего два шпура. Настырничала сегодня гора. Захотелось хоть чуть-чуть, хоть самым краешком соприкоснуться с ее неуступчивым нравом.

— Попробуйте, — в ответ на просьбу протянул Акамов электросверло.

Весит оно, показалось, никак не меньше пуда. Как выяснили позднее, даже немного больше — восемнадцать килограммов. Держать его надо на весу, на вытянутых руках, помогая при случае коленом, плечом—чем сподручнее.

Ну да ладно, врезаемся помалу в расщелину на границе пласта и породы. Сверло натужно визжит, прыгает, извивается.

— Смотри, вырвется, — беспокоится под боком заместитель главного.

Похвалюсь: не вырвалось! Но что толку, через пяток минут охотник испытать, почем проходческий метр, выглядел не лучше Акамова, а производственный результат... О нем выгоднее промолчать.

Теперь прикиньте: чтобы выполнить сменную норму — подготовить около метра с небольшим промежуточного штрека, — два горняка обязаны пробить под анкеры и закладку взрывчатки полтора десятка шпуров общей протяженностью 26—29 метров, из которых каждый третий метр — породный. Уму непостижимо! А ведь еще нужно закрепить выработку, нарастить конвейер и воздуховод, зачистить забой при помощи той самой механической лопаты.

Ее, эту лопату, горняки называют сохой. Широченный совок с короткой ручкой крепится тросиком к массивной металлической вилке, которую один проходчик старается воткнуть в скребок конвейера, а другой в то же время захватить своеобразным лемехом побольше горной массы. Скребок тянет вилку, вилка — тросик, тросик — лопату... Как только масса попадает на конвейер, напарники совершают синхронный прыжок за новой порцией угля и породы. И так через каждые пять—шесть секунд. Попрыгаешь с такой механизацией!

Еще есть, правда, сверло с принудительной подачей. Укрепленное на рейке, оно подтягивается к месту бурения крохотной лебедкой. Конструкция простенькая, но бурение облегчает. Только вот беда: редуктор лебедки, изготовляемый, как и все сверло, Томским электромеханическим заводом, откровенно, слаб, часто выходит из строя.

Не счесть всех трибун, с которых Дунаев обращался к ученым:

— Помогите, придумайте что-нибудь. Лопату терпеть еще можно, а вот шпуры выматывают вконец. Не о нас, так о будущем надо бы побеспокоиться.

О чем, собственно, речь?

— Металлоемкого оборудования нам не нужно, — поясняет Юрий Борисович. —Требуется компактная установка вроде той погрузочной машины, которая зачищает уголь за французским очистным комбайном Д-11. Навесить бы на нее широкоподвижную штангу со сверлом...

Стоп! Обрисованная бригадиром установка очень похожа на буровые каретки конструкции КузНИУИ. Разница одна, хотя и решающая: они для юнгоровских проштреков громоздковаты. Создать бы буровую каретку поминиатюрнее...

С этой смутной идеей направляюсь к Герману Николаевичу Архипову, заведующему лабораторией проведения вспомогательных выработок КузНИУИ. Сначала он доказывает, что вопроса нет, что именно для дунаевских выработок его лабораторией сконструирован хорошо зарекомендовавший себя во время промышленных испытаний комплекс самоходного проходческого оборудования КСО-1, серийный выпуск которого должен был начаться еще в прошлой пятилетке. Затем Герман Николаевич повел к стенду и показал манипулятор со сверлом, пристроенный на комбайн ГПК. Примериться к приспособлению прибыл в тот день и представитель объединения «Южкузбассуголь». Слов нет, манипулятор и впрямь хорош. И все же Дунаеву помочь он не может. Выработки-то у него очень маленькие, сечением три — четыре квадратных метра. Ни КСО, ни ГПК, ни манипулятор в них просто не разместятся.

Уяснив все это, Архипов сознался:

— Призывы Дунаева — для меня новость.

Но раз один в течение нескольких лет взывает о помощи, а тот, к кому обращаются, ничего не слышит, значит, не срабатывает какое-то передаточное звено.

В объединении «Прокопьевскуголь» обязанность поддерживать связь с наукой лежит на службе Ильи Абрамовича Файнера.

— Архипову неизвестна необходимость механизации проведения выработок малого сечения? — искренне удивляется он. — С какой же целью лет двадцать назад мы с ним вместе испытывали комбайн 2ПУ, оказавшийся, правда, неудачным?

И снова небольшая несогласованность: 2ПУ — комбайн угольный, а у Дунаева присечка породы достигает пятидесяти процентов. Выходит, и Илье Абрамовичу в новинку существо просьб инициатора областного соревнования.

Тут есть повод порассуждать о том, что в объединении «Прокопьевскуголь» не налажена система сбора проблемной информации, что контакты между наукой и производством недостаточно тесны, много в их действиях разнобоя. Однако, как стало ясно после личной встречи Архипова с Дунаевым, причина «глухоты» института лежит поглубже.

Перед поездкой на шахту Герман Николаевич предложил:

—Давайте заключим трехстороннее соглашение — между институтом, шахтой и газетой «Кузбасс». Наша лаборатория подготовит разработку, производственники доведут ее до забоя, редакция проконтролирует выполнение взаимных обязательств.

Главный технолог «Центральной» Александр Сергеевич Усков не только поддержал предложение, но и вызвался оформить его письменно. История с дунаевскими забоями приближается, думалось, к благополучному завершению. Между договаривающимися сторонами в ходе обмена мнениями установилось полное взаимопонимание. Но до определенного момента. До той поры, пока Архипов не начал погружаться в чертежи, в технические паспорта.

— Машины не получится, — вымолвил наконец. — Разве что приспособление, да и то на началах энтузиазма...

Смысл уклончивого ответа Архипова разъяснил Файнер:

— Малая механизация официально не входит в тематику КузНИУИ. Институт работает над решением крупных проблем — создает очистные и проходческие комплексы, средства автоматизации, ведет экономические исследования.

Как решаются эти проблемы — известно: крупные решения поддаются ученым туго, а от частных они ушли. Уровень комплексной механизации в объединении «Прокопьевскуголь» составляет всего шесть процентов. Известны и причины столь бедственного положения. Главная среди них — геологический хаос залегания прокопьевско-киселевских пластов. Разнообразие подземных условий рудника под силу охватить лишь целому ряду уникальных машин. Создать их, довести до заводского конвейера, учитывая скромное последующее тиражирование, отнюдь не просто. Организации, подобной ворошиловоградскому научно - производственному объединению «Углемеханизация», которое занято исключительно разработкой средств малой механизации, ни в Прокопьевске, ни во всем Кузбассе, к сожалению, нет.

Между тем малое иной раз под стать большому.

В прошлом году ВостНИИ испытал в бригаде Дунаева резцы РУ-43. От старых они отличаются не требующим почти никаких затрат преимуществом — более рациональной геометрией. Новый резец, по словам заведующего лабораторией ВостНИИ Иннокентия Павловича Петрова, резко сокращает выход пыли, производительность бурения шпуров увеличивает в полтора раза. Нетрудно представить, как эта «мелочь» ускорит подготовку очистного фронта, если в одном «Прокопьевскугле» выработок, схожих с дунаевскими, набирается за год несколько десятков километров.

Потому и сердятся в бригаде:

— Новый резец, судя по всему, прочно застрял в учрежденческих недрах.

Горняки имеют в виду Министерство тяжелого машиностроения. Ему поручено наладить выпуск резцов РУ-43.

П. БУГАЕВ,
спец. корр. «Кузбасса».
г. Прокопьевск.

С первых дней пастбищного сезона среди животноводов области развернулось соревнование за повышение продуктивности молочного, мясного скота.

В совхозе «Бачатский» инициаторами соревнования в получении высоких удоев в летний период стали передовые операторы машинного доения Елена Викторовна Лапина и Татьяна Дмитриевна Есина. Суточный удой по их группам в пределах 14 кг молока от коровы.

Фото Д. Коробейникова.

Беловский район.

Щедрая отдача комплексов

Горняки шахты «Абашевская» объединения «Южкузбассуголь» переходят на отработку пластов комплексами единого типа — ОКП-70. Первой его освоила бригада В. М. Владимирова. Теперь она ежесуточно выдает на-гора в среднем 2300 тонн угля, что значительно больше плана.

Успешно идут дела и в бригаде В. А. Буевича, которая уже через два месяца довела суточную производительность забоя, оснащенного комплексом нового поколения, до 1800 тонн. Заканчивается монтаж агрегата подобного типа для бригады Михаила Прокопьевича Новикова.

А. ЦЫРЯПКИН,
корр. «Кузбасса».
г. Новокузнецк.

Как дела у смежников?

НА СТЫКЕ

Три года назад коллективы железнодорожников Кузбасса, Красноярской и Восточно-Сибирской железных дорог включились в межотраслевое соревнование «Руда—металл—транспорт». Их партнерами стали трудящиеся производственного объединения «Сибруда», Западно-Сибирского металлургического завода и Кузнецкого комбината.

Как идут дела у смежников сегодня? Каковы результаты? Каковы перспективы межотраслевого соревнования?

Мы помним, как после первых же месяцев работы по-новому резко улучшились результаты. Кемеровские железнодорожники увеличили число прогрессивных кольцевых маршрутов. Условия соревнования заставили искать пути сокращения простоев замкнутых маршрутов под разгрузкой, уменьшать нормы оборота. Это требование остается важнейшим и по сей день.

С начала нынешнего года оборот рудных абаканских «вертушек» сократится на четыре часа, а тех, что идут с Коршуновского горно-обогатительного комбината, — на 5,23 часа при обязательстве 30 минут. На последнем подведении итогов отмечалось, что значительно перевыполнили обязательства и железнодорожники Восточно-Сибирской магистрали. Все это дало возможность объединению «Сибруда» отправить сверх плана более 34 тысяч тонн руды, а металлургам Кузнецкого комбината и Запсиба выпустить в общей сложности более 35 тысяч тонн стали, большое количество чугуна, проката, кокса, агломерата.

Появились свои передовики. Ими стали единые смены № 2 под руководством А. А. Шлюпкина и В. И. Гребенкина и смена № 3, возглавляемая В. А. Нагорновым и Е. М. Харабарычевым.

С первых дней руководит соревнованием специально созданный координационный совет, в который вошли представители предприятий Кузбасса и Красноярского края, Иркутского и Кемеровского обкомов профсоюза металлургов, дорожных комитетов профсоюза. Помогают совету все заинтересованные организации. С нашей стороны — в первую очередь те, кто имеет непосредственную связь со смежниками. Это райпрофсож Новокузнецкого отделения профкомы станций Новокузнецк-Северный, Новокузнецк-Восточный, Новокузнецк-Сортировочный.

По итогам каждого полугодия победителям в соревновании железнодорожников вручается переходящий хрустальный кубок. Точно такой же кубок получает победитель среди горняков и металлургов.

В то же время совет является не только органом, так сказать, регистрирующим успехи. Он анализирует недостатки, помогает бороться с ними. Их, к сожалению, у нас еще хватает. Очень часто железнодорожники не выполняют одно из основных обязательств—сохранность кольцевых рудных маршрутов. Кроме того, зачастую не выполняются нормы оборота «вертушек», особенно на Красноярской и Восточно-Сибирской дорогах. Рудные маршруты подолгу простаивают под разгрузкой на Запсибе.

В минувшем году, например, из-за отсутствия технологических запасов кварцитов работал «с колес» Кузнецкий завод ферросплавов. Здесь вина и грузоотправителя — Антоновского кварцитового рудника, и дороги, задержавшей выдачу порожняка.

Из-за неподачи порожних вагонов не раз срывалась перевозка формовочного песка с Антибесского карьера на КМК и Запсиб. По этой же причине не выполнялся план перевозки флюсов.

Полностью обвинять в этом коллектив Кемеровской дороги нельзя—дорога систематически недополучает вагоны по комплексной регулировке. Но нельзя и оправдывать дорожников, использующих рудные «вертушки» для других целей.

На выполнение договорных обязательств сказываются и несбалансированность планов соревнующихся коллективов, и несовершенство форм стимулирования. Итоги соревнования подводятся. Победителям вручают кубки, но зачастую все оседает «в верхах», не доводится до непосредственных исполнителей.

Требует решения и такой важный вопрос. При подведении итогов обязательно возникают споры, которые каждый из участников подведения старается разрешить в пользу своей организации. Поэтому всякий раз нужен арбитр, к которому можно было бы обратиться в каждом конкретном случае. Им могли бы стать, скажем, Кемеровский и Иркутский облсовпрофы или Красноярский крайсовпроф. Каким образом? Может быть, поочередно или по мере того, на чьей территории проводится очередное подведение итогов.

Но в любом случае соревнование смежников показало свою жизненность. Оно повысило ответственность участников, сделало более ритмичным снабжение предприятий металлом и сырьем. Значит, этому соревнованию жить.

И. ЛУНЬШИН,
председатель дорпрофсожа Кемеровской железной дороги.

Проверяем выполнение обязательств

ДЕЛО ЧЕСТИ

СЕЙЧАС на шахте винят министерство и Горловский завод.

В двух номерах журнала «Уголь» (в декабре 1982-го и мае нынешнего года) дана высокая оценка новому комплексу МК-75Б, проходившему испытание в шахте «Первомайская». Но, очевидно, авторы — научные работники объединения «Северокузбассуголь» и КузНИУИ — поторопились благословлять комплекс. Рано уехали с шахты и заводские конструкторы. Сама крепь, правда, работает безупречно. А вот новый комбайн 2ГШ-68Б вышел из строя, как только закончились испытания.

Началась выматывающая нервы дорогостоящая волокита. Министерство дало команду отправить на завод неисправные двигатель и насос самолетом. Спецрейсом летела эта гидропара из Горловки в Кемерово и после ремонта. Но в забое двигатель отработал лишь четыре дня. И вновь остановился комплекс.

А пострадала в результате всей этой чехарды бригада Иннокентия Зиновьевича Сафронова — инициатора областного соревнования за наивысшую нагрузку на забой и горную технику. Попробуй нагрузи ее, если она не работает...

Бригада обязалась нынче добыть не менее 500 тысяч тонн угля.

За пять месяцев она должна была выдать на-гора 208,3 тысячи тонн. Фактически добыла лишь 130,2 тысячи — на 78 тысяч ниже обязательств и на 33 тысячи тонн меньше плана. Бригада Сафронова имеет сегодня самый большой минус среди инициаторов соревнования. Факт очень тревожный не только для этого коллектива, но и для шахты, и для всего объединения «Северокузбассуголь». Ведь в объединении этом бригада — единственный инициатор, наметившая рубеж в полмиллиона тонн. Ей выпала честь стать ведущей для всех горняков березовских, кемеровских и анжерских шахт. И вот сейчас под большим сомнением эта высокая честь.

В лаве 711 «бис», где стоит без движений новый комплекс, мы разговаривали с механиком участка № 6 С. М. Наседкиным, машинистом комбайна В. А. Барановым, ветераном бригады Г. И. Гаркушей, заместителем директора шахты по производству В. И. Дубровским.

Есть ли возможности у бригады-инициатора поправить дело, наверстать упущенное? По их мнению — есть. Но будет трудно. И надо очень четко и хорошо поработать. Причем не только бригаде, но всем, и инженерно - технической службе предприятия в первую очередь.

Завод-изготовитель, конечно, виноват. Но немало на шахте и своих недоработок.

К примеру, одна из важнейших: на четыре очистные бригады здесь в работе четыре забоя. Пятый, резервнодействующий, предполагается ввести лишь в августе. А как пригодился бы он сейчас бригаде Сафронова!

В первом квартале нынешнего года сделано четыре перехода в новые лавы, то есть все очистные бригады работали неритмично. Больше всех ударила эта штурмовщина по инициатору.

Но ему предстоит нынче и еще один переход — в лаву 712, на новый, тоже пока не испытанный комплекс, длина которого в полтора раза больше ныне действующих. Еще неизвестно, как поведет он себя в деле.

Такие вот загадки задают бригаде-инициатору руководство и техническая служба шахты.

— Каждую смену мы отвлекаем троих на поддержание конвейерного штрека, — рассказывает Григорий Иванович Гаркуша. — 12 квалифицированных горнорабочих получают за сутки всего 150 рублей заработка.

Дело, думается, не только в низкой оплате. Беда и в том, что эти 12 шахтеров-добычников (целая смена!) отвлекаются на вспомогательные работы. А это еще один большой вычет из добычи бригады.

Рассказывают на шахте, что не всегда дружно, «в одной упряжке» работают начальник участка А. И. Костин и бригадир И. З. Сафронов, люди опытные, хорошо знающие дело. Вспоминают, что прямо к министру собирался обращаться за помощью бригадир, когда повалились вдруг на него все беды. Но вот сейчас вроде бы как-то и смирился с положением. А надо бы просить, требовать от директора, объединения, и действительно вплоть до министра.

И специалисты производственной службы объединения «Северокузбассуголь» уверены, что «есть порох» у бригады Сафронова, что обязательства свои она выполнить все-таки может.

Для этого, само собой, нужно срочно вводить в строй комбайн, добиваясь добросовестного выполнения своих обязанностей от смежников — машиностроителей Горловки. Может быть, ехать надо в министерство, на завод, но не ждать, когда дело уладится само собой.

Второе: необходимо форсировать подготовку 712-й лавы, чтобы пустить ее досрочно к началу третьего квартала, раскачать и дать возможность сразу же после перехода поработать бригаде-инициатору в ударном, а то и в рекордном, как мечтает бригадир, режиме.

Спрашивали мы горнорабочих, способна ли на такой рывок бригада. Ни у кого из них нет на этот счет сомнений. Показывали, какую надежную крепь сопряжения сделали они своими руками, в каком добротном порядке содержится мехкрепь. Смогли ведь наилучшим образом, по-хозяйски все устроить.

Но не от них одних зависит успех дела. Ситуация сейчас такова, что за обязательства бригады И. З. Сафронова должны бороться всеми силами и сами шахтеры, и руководство предприятия, и объединение. Для них для всех успех инициатора — дело чести.

А. ЗАЙЦЕВ,
спец. корр. «Кузбасса».
г. Березовский.

СОБЫТИЯ ЗА РУБЕЖОМ

PRAHA 83

Объединить усилия

Представители африканского континента не могут не участвовать в обсуждении наиболее важных вопросов, касающихся судеб всего человечества. Накопленное в мире ядерное оружие способно уничтожить всю нашу планету, причем не один, а несколько раз. И Африка находится на нашей планете. Поэтому нет сомнения в том, что представители африканских стран приедут в чехословацкую столицу на Всемирную ассамблею «За мир и жизнь, против ядерной войны», чтобы продемонстрировать свою твердую решимость бороться за всеобщий и прочный мир на Земле.

Нет более важной задачи в настоящее время. Империализм, в особенности после прихода к власти в США Рейгана, создал на нашем континенте несколько очагов напряженности и старательно разжигает существующие конфликты. Я имею в виду, например, поддержку Соединенными Штатами режима апартеида в Южно-Африканской Республике. В последнее время значительно ужесточились репрессии по отношению к африканскому населению внутри страны, непрекращающимся нападкам со стороны расистского режима подвергаются молодые независимые государства Народная Республика Ангола и Народная Республика Мозамбик.

Спасти Землю от угрозы ядерной войны можно, лишь объединив усилия всех людей планеты. Открытый диалог о путях сохранения мира и жизни, который будет проходить в Праге, сыграет важную роль в решении этой задачи.

Альфред НЗО,
генеральный секретарь Африканского национального конгресса Южной Африки.

(Орбис — АПН).

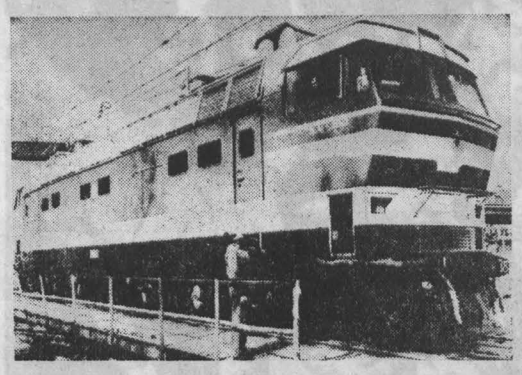

По законам сотрудничества

ЧЕХОСЛОВАКИЯ за последние три десятилетия поставила в СССР свыше 2000 локомотивов «Шкода». Конструкция этих машин обеспечивает безопасность движения и дает значительную экономию электроэнергии.

НА СНИМКЕ: электровоз 62-Е, отлично зарекомендовавший себя на железнодорожных магистралях Советского Союза.

Фото ЧТК—ТАСС.

С ТЕЛЕТАЙПНОЙ ЛЕНТЫ

▲ **ПАРИЖ.** Новейшие станки, автоматические линии, разнообразные инструменты, производимые почти 1 500 предприятиями и фирмами из 32 стран мира, в том числе СССР и других социалистических государств, демонстрируются на открывшейся здесь пятой Международной выставке продукции станкостроительной промышленности.

На ней широко представлены советские станки и металлорежущий инструмент. Среди них — различные металлообрабатывающие станки с программным управлением, прессы, уникальные токарно-карусельные станки и другое оборудование.

▲ **НЬЮ-ЙОРК.** Тревогу по поводу ухудшения советско-американских отношений и общей направленности политики нынешней администрации США высказывает видный американский политический деятель, бывший государственный секретарь Сайрус Вэнс в опубликованной здесь книге «Трудный выбор. Критические годы для американской внешней политики».

Указывая на «конфронтационную политику администрации Рейгана» и ее негативное воздействие на отношения между двумя странами, автор высказывает опасение, что такой курс чреват «еще большим обострением «холодной войны». Конечно, пишет он, Советский Союз и Соединенные Штаты представляют собой «в корне различные социальные и экономические системы». Но необходимо вести поиск «компромисса в тех сферах, где возможна взаимная договоренность».

(ТАСС, 13 июня).

История одной постановки

На первый взгляд, в лондонской больнице «Майлдмей мишн» было обычное рабочее утро. Деловито сновали по коридорам люди в белых халатах, сестры готовили больных к выписке. Необычным было то, что все они — врачи, сестры и больные—были актерами, а больница, в которой снимался пропагандистский предвыборный фильм для Би-би-си о заслугах консервативного правительства перед британским здравоохранением, закрылась в начале этого года по причине сокращения правительственных ассигнований на медицинское обслуживание населения.

«Продавать» избирателям предвыборные обещания тори, как впрочем и других буржуазных политических партий, участвующих в предвыборной кампании, поручено профессионалам, рекламной фирме, специализирующейся на коммерческих объявлениях и не привыкшей к этическим ограничениям, когда речь идет о том, чтобы всучить потребителю стиральный порошок или автопокрышки. Так что явный цинизм этой частной ситуации сам по себе неудивителен. И все же трудно понять, как тори могли решиться на такой отважный пассаж, поскольку закрытая больница «Майлдмей мишн» — случай не частный, а явление типичное для английского здравоохранения сегодня.

Многочисленные обследования, проводившиеся в последние годы как правительственными учреждениями, так и общественными организациями, говорят о катастрофической нехватке средств, больничных помещений, медицинского персонала и т. д.

В Англии с ее миллионами безработных и бедняков многие болезни вновь, как десятилетия назад, приобретают яркую социальную окраску, становясь уделом тех, кому приходится сводить концы с концами на пособие по безработице. В Манчестере, центре района, наиболее пораженного безработицей, учитель местной школы и член исполкома городского совета тред-юнионов Малкольм Уоррелл рассказывал мне, что у школьников вновь появились почти забытые заболевания: авитаминоз, тиф, туберкулез. Кстати, Манчестер относится к районам с наиболее острой нехваткой врачей и мест в больницах.

Трудно в это поверить, но тысячи людей каждый год умирают из-за низкого качества медицинского обслуживания. Последнее обследование, проведенное группой экспертов во главе с профессором Уолтером Холландом, установило страшную цифру: 20,5 тысячи больных разного возраста умерли либо из-за того, что было плохо поставлено лечение, либо из-за того, что медицинская помощь просто запоздала.

Пропагандистская телепостановка снималась в закрывшейся больнице за день до первой пресс-конференции в предвыборной кампании консерваторов. После того, как на ней было рассказано, какая райская жизнь ожидает англичан, если тори получат возможность править страной еще пять лет, председатель консервативной партии Паркинсон вскользь коснулся описанной безобразной истории. «Не верьте всему, что вы читаете в газетах», — сказал он собравшимся журналистам. Зная, что совет этот дельный, я обратился за подтверждением к местной медицинской администрации, находившейся в день съемки в закрытых корпусах. Да, сказали мне, газеты на сей раз написали правду. Правду о частном случае, который хорошо оттеняет другую горькую истину, которую не замаскировать никакими телепостановками, если даже найти подлинное место действия и обойтись без актеров.

С. ВОЛОВЕЦ,
соб. корр. АПН.
Лондон.

Опыт наших друзей

«Делай с нами»

В соответствии с решениями СЕПГ к 1990 году обеспечить каждую семью отдельной квартирой в ГДР ведется широкое жилищное строительство. В текущей пятилетке предусмотрено построить 600 тысяч новых, полностью модернизировать 340 тысяч старых и отремонтировать 1450 тысяч квартир. Объем только двух последних видов работ по сравнению с предыдущим периодом увеличится на целых 34 процента.

Выполнение этих масштабных задач немыслимо, однако, силами одних лишь государственных строительных организаций. В ГДР накоплен огромный опыт участия общественности в движении под лозунгом «Делай с нами».

Возникла эта народная инициатива 31 год назад. Тогда несколько десятков тысяч берлинцев, откликнувшись на призыв властей, вышли на улицы и площади своего города, чтобы окончательно расчистить их от оставшихся со времен войны завалов камня, щебня и битого кирпича. Итогом их безвозмездной помощи строителям в 1952 году стали восемь миллионов марок, положенных в копилку государства.

Шли годы, и движение разрасталось. Ныне оно объединяет в своих рядах многие сотни тысяч людей, а его опорные пункты — их около трех с половиной тысяч — можно встретить почти во всех городах и деревнях республики.

Неизмеримо выросла и отдача работ, проводимых в рамках движения. В том же Берлине в нынешнем году на общественных началах их намечено произвести на 295 миллионов марок. Будут заложены скверы на площади в 100 гектаров, высажены 50 тысяч деревьев, оборудованы новые спортивные и детские площадки, созданы дополнительные пункты по сбору вторичного сырья. А более половины этой суммы придется на выполнение работ по поддержанию в порядке зданий учебных заведений, учреждений здравоохранения и культуры, и в первую очередь жилого фонда города.

Между прочим, делать ремонт у себя дома собственными руками сегодня в республике стало практически правилом. Почти целиком перешел в руки общественности ремонт жилищ престарелых граждан и инвалидов, в 1981 году, например, для них было отремонтировано 117 тысяч квартир. А до конца пятилетки к ним добавится еще полмиллиона.

Главное преимущество такого ремонта — небольшие денежные затраты. В любом опорном пункте движения «Делай с нами» за незначительную плату можно получить все необходимые для этого инструменты. Выгода налицо. Клиенту не надо становиться обладателем вещи, покупать которую, в общем-то, накладно, а держать в доме из-за их габаритов и редкого использования не всегда удобно. Не остается в накладе и государство. Ведь любой инструмент, имеющийся в опорном пункте, благодаря многократному употреблению быстро окупается и начинает приносить прибыль.

А получить в опорных пунктах «Делай с нами» либо в прокатных точках отдельных крупных предприятий потребитель может практически все. Так, в прокатном пункте народного предприятия по продаже строительной техники в Лейпциге до 500 видов инструментов, приспособлений и механизмов: от рубанка и пилы до... автокрана, необходимого в случае строительства личного дома или гаража.

Сотрудники опорных пунктов движения «Делай с нами» могут дать любой совет по ремонту. Если же их знаний не хватает, то они всегда готовы «свести» вас со знающим человеком из коммунальной службы.

Подобный положительный опыт накоплен, например, в Лейпциге. При многих имеющихся в городе пунктах организованы специальные краткосрочные курсы. На них желающих обучают слесарным, столярным и малярным навыкам. Там можно научиться и тому, как починить печь или камин, правильно настелить линолеум или ковровое покрытие, вставить стекло или наклеить обои. Продолжительность таких курсов — 6 вечерних занятий по два часа каждое. За 9 лет их существования обучение прошли более восьми тысяч горожан. Часто приходят набираться опыта целые семьи: отец, мать, дети. Некоторые из «учеников» настолько хорошо освоили новое для них дело, что теперь на договорных началах с пунктом производят ремонт в квартирах других граждан.

Так, незначительная, на первый взгляд, работа, будучи поставлена на деловую и взаимовыгодную для ее участников основу, может стать общегосударственным делом, может активно способствовать осуществлению экономической и социальной стратегии ГДР на 80-е годы.

И. ВЛАДИМИРОВ.
(АПН).

ТВ

14, ВТОРНИК

I ПРОГРАММА

Передачи ЦТ

8.00 «Время».
8.40 Утренняя гимнастика.
8.55 «Ленин в Париже». Художественный фильм.
10.35 «Солнечное зернышко». Мультфильм.
10.45 «Клуб путешественников».
11.45 Новости.

Перерыв до 14.10.

14.15 Новости.
14.35 «Коммунисты 80-х». Документальные телефильмы.
15.20 Р. Шуман. Симфонические этюды.
16.00 Карл Маркс. «Размышление юноши при выборе профессии».
16.30 «Рассказывают наши корреспонденты».
17.00 «Адреса молодых»
18.00 «Наш сад».

Кемерово

18.30 «День за днем».

Передачи ЦТ

18.45 «Сегодня в мире».
19.05 Мультфильм.
19.15 «Честь по труду». «Восхождение на Бурмач».
19.45 Концерт артистов Ленинградского Государственного академического театра оперы и балета им. С. М. Кирова.
21.00 «Время»
21.35 Продолжение концерта.
23.05—23.25 «Сегодня в мире».

II ПРОГРАММА

Передачи ЦТ

12.00 Документальные фильмы телевизионных студий страны.
12.50 «Незнайка - художник». Мультфильм.
13.10 Французский язык.
13.40 Концерт оркестра народных инструментов Горьковского Дворца культуры «Победа».
14.10 «Волны Черного моря». Художественный телефильм. 2-я серия.
15.20 М. Горький. Очерки об Америке.
15.55 Новости.

Перерыв до 19.00.

Кемерово

19.00 Для школьников. «Встречи с музыкой». Звучит баян.
19.30 Киножурнал.
19.40 Спортивная неделя.

Передачи ЦТ

20.00 «Спокойной ночи, малыши!»

Кемерово

20.15 «Летопись 80-х». Новинки документального кино.

Передачи ЦТ

21.00 «Время».
21.35 «Активная зона». Художественный телефильм. 2-я серия.
22.45—23.20 «Гойя». Телевизионный фильм (Испания).

Р

14, ВТОРНИК

6.40 Программа передач. Погода. 6.43 Новости Кузбасса. Погода. 7.30 Передача из цикла «Инициатива, опыт». Рассказ о делах локомотивного депо Новокузнецкого отделения железной дороги. 7.50 Обзор областных газет. 7.58. 8.25 Погода. 8.27 Передача для юношества «Наследники». 9.00—12.45 Профилактика на радиоузлах с проводным вещанием. 9.00—17.00 Профилактика на станции УКВ. 17.00 Передача для юношества «Наследники» (повторно) 18.35 Новости Кузбасса. 18.50 Объявления. 18.55 Программа передач на среду, 15 июня. Погода.

В ТЕАТРАХ И КИНО

ФИЛАРМОНИЯ. ГАСТРОЛИ МОСКОВСКОГО ГОСУДАРСТВЕННОГО АКАДЕМИЧЕСКОГО ТЕАТРА ИМЕНИ МОССОВЕТА. **В помещении театра драмы.** ГЛАЗАМИ КЛОУНА. Начало в 19 час. 30 мин. **В помещении театра оперетты.** ЧЕРНЫЙ ГАРДЕМАРИН. Начало в 19 час. 30 мин.

ДОМ КИНО «МОСКВА». Большой зал. Новый художественный фильм СЛЕДСТВИЕ С РИСКОМ ДЛЯ ЖИЗНИ (9-30, 11-30, 13-30, 16, 18, 20, 21-50 — детям смотреть не рекомендуется). Хроникальный фильм ВАШЕ ВЕЛИЧЕСТВО ЖЕНЩИНА (к сеансу в 13-30). **Малый зал.** Хроникальный фильм ЖЕНЩИНА, КОТОРУЮ ЖДУТ (11-30, 19-30). Художественные фильмы: 4:0 В ПОЛЬЗУ ТАНЕЧКИ (9-30, 15—для детей). ЛЕДИ КАРОЛИНА ЛЭМ, две серии (12-30, 20-30).

«ЮБИЛЕЙНЫЙ». МУЖСКОЕ ВОСПИТАНИЕ (10). Новый цветной художественный фильм КОМИССАР ПОЛИЦИИ И МАЛЫШ (11-50, 14-10, 16, 18, 19-50, 21-40).

«КОСМОС». Я ВАС ДОЖДУСЬ (10). ВАРВАРИН ДЕНЬ (12, 14, 16, 18, 20, 21-40). КАЗАЧЬЯ ЗАСТАВА (9, 11, 13, 15, 17, 19, 21).

«ПИОНЕР». ДОКТОР АЙБОЛИТ (10, 11-40, 13-20). ИВАН ВАСИЛЬЕВИЧ МЕНЯЕТ ПРОФЕССИЮ (15, 21). ВАСИЛИЯ БУСЛАЕВ (17, 19).

«АНТОШКА» Киносборник мультфильмов ЗВЕЗДНАЯ СКАЗКА (10, 11-30, 13, 14-30, 16, 17-30, 19).

«МЕТАЛЛУРГ». СКУПОЙ, две серии (16, 19).

«ОКТЯБРЬ». Киносборник мультфильмов ЦИРКОВЫЕ НАЕЗДНИКИ (15). ЖЕНСКИЕ РАДОСТИ И ПЕЧАЛИ (13, 17, 19, 21).

«ПРОГРЕСС». ЧУЖАЯ ПЯТЕРКА (10, 14). ШВЕД, ПРОПАВШИЙ БЕЗ ВЕСТИ (11-30, 16, 17-50, 19-30, 21-40).

«ЛУЧ». ПЕТЛЯ ОРИОНА (15). ВОКЗАЛ ДЛЯ ДВОИХ, две серии (17, 20). ФОРМУЛА СВЕТА (13).

«КОМСОМОЛЕЦ». НАС ВЕНЧАЛИ НЕ В ЦЕРКВИ (17, 19, 21). ВСТРЕЧА С АКТЕРОМ ТЕАТРА И КИНО Е. СТЕБЛОВЬМ Премьера художественного фильма НЕ ХОЧУ БЫТЬ ВЗРОСЛЫМ (15).

ДК СТРОИТЕЛЕЙ. ЖЕНАТЫЙ ХОЛОСТЯК (17, 19, 20-40).

ДК имени 50-летия ОКТЯБРЯ. КАК ИВАНУШКА-ДУРАЧОК ЗА ЧУДОМ ХОДИЛ (11). ЗАГАДКА КОЛОНИИ БЕГЛЕЦОВ (13, 15, 17, 19, 21)

ДК ПРОИЗВОДСТВЕННОГО ОБЪЕДИНЕНИЯ «АЗОТ». ЧУДОВИЩЕ (16, 18, 20—детям смотреть не рекомендуется).

ДК ШАХТЕРОВ. ЯНКУ ЖИАНУ — СБОРЩИК НАЛОГОВ. ЯНКУ ЖИАНУ—ГАЙДУК (17, 20).

ДК КОКСОХИМЗАВОДА. АВГУСТ БЕЗ ИМПЕРАТОРА, две серии (17-15, 20).

КЛУБ ГРЭС. ЖИЗНЬ ПРОШЛА МИМО (17-15, 19, 21 — детям смотреть не рекомендуется).

СДАВАЙТЕ МЕТАЛЛОЛОМ!

Металлические отходы — ценнейшее сырье. Одна тонна стали, выплавляемая из металлолома, в 12—15 раз дешевле той, которая производится только из руды. Поэтому использование металлолома для переплавки в масштабе страны экономит многие миллионы рублей. Это надо помнить всем и по-хозяйски относиться к сбору и сдаче металлического лома.

Между тем на свалках, в окрестностях городов, на территориях предприятий, строек, во дворах жилых домов нередко гибнут сотни тонн нужного стране металлургического сырья.

ЗНАЙТЕ: каждая тонна металлолома, возвращенная к жизни, — это новый станок или агрегат, трактор или комбайн, автомобиль или троллейбус.

Прочный заслон всем потерям металлолома!

Соберем и отправим на переплав каждый килограмм этого сырья!

Поможем металлургам Кузбасса успешно выполнить план третьего года одиннадцатой пятилетки!

КАК СОБИРАТЬ И ХРАНИТЬ МЕТАЛЛОЛОМ

На всех предприятиях, в организациях, колхозах и совхозах должны быть оборудованы площадки для концентрации, сбора и хранения металлолома, которые должны иметь достаточное количество коробов, закромов или отсеков, обеспечивающее раздельное хранение лома и отходов черных металлов по классам и видам, а легированный металлолом — по группам.

Ежемесячно нужно проводить полную очистку заводских и хозяйственных территорий от накапливаемого лома и выбраковываемого металлоимущества, не допуская захламления ими территорий и складов заводов, хозяйств.

Все металлообрабатывающие станки должны быть оборудованы специальными щитками для предохранения стружки от разлета и сбора ее в поддоны.

Возле станков должны быть установлены выдвижные поддоны или другие приспособления для сбора лома и отходов черных металлов.

Для каждого класса, вида и группы металлолома должны быть установлены ящики с четкими надписями хранящихся там лома, отходов черных металлов («стальной лом», «стальная стружка», «чугунный лом», «чугунная стружка», «лом для пакетирования» и т. д.).

ПОМНИТЕ: в результате смешивания лома и отходов легированных металлов с углеродистыми, а также разных марок и групп легированных сталей теряются и пропадают такие дорогостоящие элементы, как молибден, вольфрам, кобальт, никель.

БЕСХОЗЯЙСТВЕННОЕ ОТНОШЕНИЕ К СБОРУ ОТХОДОВ ЛЕГИРОВАННЫХ МЕТАЛЛОВ НАНОСИТ БОЛЬШОЙ УЩЕРБ ГОСУДАРСТВУ.

ПРАВИЛА СДАЧИ МЕТАЛЛОЛОМА:

В СООТВЕТСТВИИ С ГОСТом 2787—75 ВТОРИЧНЫЕ ЧЕРНЫЕ МЕТАЛЛЫ ДОЛЖНЫ СДАВАТЬСЯ И ПОСТАВЛЯТЬСЯ РАССОРТИРОВАННЫМИ ПО КЛАССАМ И ВИДАМ, ГРУППАМ ИЛИ МАРКАМ: СТАЛЬНОЙ ЛОМ, ЧУГУННЫЙ ЛОМ, ЛОМ ДЛЯ ПАКЕТИРОВАНИЯ, СТАЛЬНАЯ СТРУЖКА, ЧУГУННАЯ СТРУЖКА, ЛЕГИРОВАННЫЙ ЛОМ ПО ГРУППАМ И МАРКАМ

Агрегаты, станки, сельхозмашины и другое металлоимущество сдаются только в разобранном виде.

Углеродистые стальные лом и отходы не должны содержать легированных стальных лома и отходов, а также лома и отходов чугуна, цветных металлов и сплавов. Легированные лом и отходы не должны содержать углеродистых лома и отходов, а также лома и отходов цветных металлов и сплавов.

Группы легированных лома и отходов не должны содержать марок, не относящихся по химическому составу к данной группе.

Вторичные черные металлы должны сдаваться и поставляться в состоянии, безопасном для перевозки и переплавки, они должны быть обезвержены от огневзрывоопасных материалов. Лом и отходы, поступающие с химических производств, должны быть очищены от химических веществ.

Согласно постановлениям партии и правительства, предприятия, сдающие ежегодно более 1500 тонн лома и отходов черных металлов, должны быть оснащены ломоперерабатывающим оборудованием с целью полной переработки образующегося металлолома и сдачи его только подготовленным к переплаву.

В соответствии с «Положением о порядке заготовки (сдачи), переработки и транспортировки лома и отходов черных металлов, образующихся в сельскохозяйственном производстве», утвержденным Министерством черной металлургии СССР (№ 51 ЦП от 17 августа 1982 г.) и Госпланом СССР (№ ВВ-34-Д от 13 августа 1982 г.), СДАЧА МЕТАЛЛОЛОМА СОВХОЗАМИ, КОЛХОЗАМИ, МЕЖКОЛХОЗНЫМИ ОРГАНИЗАЦИЯМИ ОСУЩЕСТВЛЯЕТСЯ НА ОСНОВЕ ПЛАНОВ, ПОЛУЧЕННЫХ ОТ ОБЛАСТНОГО УПРАВЛЕНИЯ СЕЛЬСКОГО ХОЗЯЙСТВА.

Ломосдатчики (совхозы, колхозы, межколхозные организации) обязаны своими силами и средствами обеспечить сбор, хранение и доставку металлолома в цехи и участки «Вторчермета».

Облсельхозтехника при необходимости оказывает силами районных объединений на договорных началах колхозам, совхозам, межхозяйственным и другим сельскохозяйственным предприятиям и организациям техническую помощь: разделку (резку) не пригодных для дальнейшего использования в сельскохозяйственном производстве и для восстановления неразборных изделий из черных металлов, выбракованных при разборке списанных машин и оборудования, и доставку металлолома на предприятия «Вторчермета».

Расчеты за оказание технической помощи в разделке металлолома производятся ломосдатчиками в соответствии с затратами, определенными сторонами в договорах.

Расходы за транспортировку металлолома возмещаются райсельхозтехнике в соответствии с едиными тарифами на перевозку грузов автомобильным транспортом.

В соответствии с инструкцией, утвержденной ЦСУ СССР 5 июля 1979 г. № 9-41, предназначенный к сдаче металлолом должен сопровождаться приемо-сдаточным актом по форме № 19 в трех экземплярах, заполненным в соответствии с инструкцией. При оформлении акта следует обратить внимание на правильное и четкое заполнение кода ломосдатчиков по общесоюзному классификатору предприятий и организаций.

Каждая партия лома и отходов легированных сталей должна сопровождаться сертификатом, удостоверяющим качество, группу и марку сталей, содержание легирующих элементов.

ОТВЕТСТВЕННОСТЬ ЗА НАРУШЕНИЕ ПОРЯДКА СБОРА, ХРАНЕНИЯ И СДАЧИ (ОТГРУЗКИ) МЕТАЛЛОЛОМА

В соответствии с особыми условиями сдачи и поставки лома и отходов черных металлов за невыполнение в установленные актом сроки предложений уполномоченных «Вторчермета» по устранению выявленных нарушений порядка сбора, хранения и отгрузки металлолома взыскивается штраф в сумме 300 рублей, по каждому последующему акту (при невыполнении этих же предложений) — в размере 500 рублей.

За нарушение порядка сбора, хранения, отгрузки и использования легированного металлолома, приведшее к его потерям, взыскивается штраф в размере 100 процентов стоимости потерянного легированного лома.

За несдачу всего количества металлолома, образовавшегося у ломосдатчиков сверх планового объема, взыскивается штраф в размере 100 процентов стоимости несданного металлолома.

За передачу, обмен, продажу и покупку металлолома без согласия «Вторчермета» ломосдатчик и покупатель уплачивают «Вторчермету» в бесспорном порядке штраф в размере 100 процентов стоимости этого металлолома.

ВНИМАНИЮ РУКОВОДИТЕЛЕЙ ПРЕДПРИЯТИЙ, ОРГАНИЗАЦИЙ, КОЛХОЗОВ И СОВХОЗОВ!

В целях стимулирования заготовки и сдачи лома и отходов легированных сталей с 1 января 1982 года введен новый прейскурант № 01—03 «Заготовительные и сбытовые цены на лом и отходы черных металлов», и цены на них значительно повышены.

Повышаются также заготовительные цены на переработанный (габаритный) металлолом.

Организация участков подготовки лома к металлургической плавке на предприятиях и в организациях позволяет получить значительный народнохозяйственный эффект. Кроме того, у ломосдатчиков появляется возможность лучше использовать железнодорожный и автомобильный транспорт, увеличить прибыль от реализуемого металлолома и процент отчислений на премирование своих работников.

СОБЛЮДАЙТЕ ГРАФИКИ ВЫВОЗКИ МЕТАЛЛОЛОМА!

Металлургический процесс не знает перерыва. В любое время года (зимой и летом, осенью и весной) днем и ночью над металлургическими печами вспыхивают зарева плавок. Бесперебойное обеспечение сырьем и в первую очередь рудой и металлическим ломом является залогом успеха работы металлургических предприятий, выполнения социалистических обязательств металлургов нашей страны.

К сожалению, у некоторых руководителей предприятий, колхозов и совхозов бытует мнение, что план сдачи металлолома можно выполнять в последние дни месяца или квартала. Не случайно в это время около цехов и участков «Вторчермета» выстраиваются очереди автомашин с металлоломом.

Неритмичное поступление лома приводит не только к большим простоям автотранспорта, но и дезорганизует работу предприятий «Вторчермета» по переработке металлолома и его отгрузке металлургическим заводам.

РУКОВОДИТЕЛИ ПРЕДПРИЯТИЙ, ОРГАНИЗАЦИЙ, КОЛХОЗОВ И СОВХОЗОВ!

ОБЕСПЕЧЬТЕ РИТМИЧНОЕ ВЫПОЛНЕНИЕ ПЛАНА СДАЧИ МЕТАЛЛОЛОМА С ПЕРВЫХ ДНЕЙ МЕСЯЦА. СТРОГО ВЫПОЛНЯЙТЕ ГРАФИКИ ВЫВОЗКИ МЕТАЛЛОЛОМА.

КОМСОМОЛЬЦЫ И МОЛОДЕЖЬ! СОБИРАЙТЕ МЕТАЛЛОЛОМ!

Комсомольцы, пионеры и школьники области всегда активно участвовали во всех делах, направленных на увеличение богатства нашей Родины. Ежегодно они собирают 7—9 тысяч тонн бесхозного металлолома и десятки тысяч тонн в счет плана предприятий. Из этого ценного сырья выплавлены сотни тысяч тонн стали, изготовлены электровозы, трамваи, троллейбусы, автобусы, колонны пионерских тракторов и сотни километров рельсов БАМу.

Готовясь достойно встретить 60-летие областной пионерской организации, обком ВЛКСМ, областной отдел народного образования и объединение «Вторчермет» провели в апреле—мае месячник по сбору металлического лома. В течение месячника было отправлено на переплавку в мартеновские печи три тысячи тонн металлического лома, из которого 22 мая 1983 года была проведена юбилейная традиционная XXV пионерская плавка на Кузнецком металлургическом комбинате. За это металлурги говорят: «Спасибо!»

Но еще не все отходы металла, не все старое оборудование отправлены на заводы.

Лом и отходы черных металлов можно найти всюду, если по-хозяйски поискать. Это давно списанные станки, агрегаты, сельскохозяйственные станки и другие машины, старая оснастка оборудования, инструменты, которые хранятся на всякий случай, хотя давно уже должны быть списаны и отправлены на переплавку. Штабам и постам «Комсомольского прожектора» следует выявить такую технику и добиться скорейшей ее сдачи.

КОМСОМОЛЬЦЫ КУЗБАССА! Активно включайтесь в сбор и сдачу металлического лома!

СПРАВКА О ПРЕМИРОВАНИИ

Работники объединений, комбинатов, предприятий, хозяйств и организаций, непосредственно занятые сбором, хранением, сдачей и отгрузкой лома и отходов черных и цветных металлов, премируются за выполнение и перевыполнение планов сдачи и отгрузки лома и отходов этих металлов за счет отчислений в фонд премирования от суммы средств, полученных от реализации лома и отходов, в следующих размерах: за выполнение месячного плана по отгрузке лома и отходов — до 15 процентов тарифной ставки (должностного оклада); за каждый процент перевыполнения месячного плана отгрузки лома и отходов — до 2 процентов тарифной ставки (должностного оклада).

Работники совхозов, районных объединений и отделений «Сельхозтехники», предприятий бытового обслуживания и общественного питания, лечебных учреждений, учебных заведений, жилищно-эксплуатационных контор и других аналогичных предприятий, хозяйств, организаций и учреждений, непосредственно занятые сбором, хранением, сдачей и отгрузкой лома и отходов черных и цветных металлов, премируются в размере от 15 до 20 процентов (по заготовительным ценам).

Утверждены размеры дополнительных отчислений в фонд премирования от суммы средств, полученной при реализации лома и отходов черных металлов:

при сдаче лома и отходов черных металлов, содержащих вольфрам, молибден, до одной тыс. тонн в год—2,5 процента и свыше 1 тыс. тонн в год—1,5 процента;

при сдаче лома и отходов черных металлов в подготовленном к переплаву виде до 5 тыс. тонн в год—0,3 процента и свыше 5 тыс. тонн в год—0,2 процента.

Советам Министров союзных республик, министерствам и ведомствам СССР по согласованию с соответствующими профсоюзными органами предоставлено право утверждать примерные перечни профессий и должностей работников, премируемых за выполнение и перевыполнение планов сбора, хранения, сдачи и отгрузки лома и отходов черных и цветных металлов. Конкретный перечень профессий и должностей премируемых работников устанавливается руководителем объединения, предприятия, хозяйства, организации, учреждения по согласованию с соответствующим комитетом профсоюза.

Общая сумма премии, выплачиваемая одному работнику, не может превышать 25 процентов тарифной ставки (должностного оклада) в месяц, а работнику, занимающемуся только сбором и отгрузкой металлического лома и не получающему премии в соответствии с другими положениями, — 40 процентов тарифной ставки (должностного оклада).

Премии за сдачу и отгрузку лома черных и цветных металлов разрешено выплачивать работникам независимо от других видов премирования сверх установленных максимальных размеров премий, а также независимо от состояния расходования фонда заработной платы по объединению, предприятию, хозяйству, организации, учреждению.

Руководящим работникам производственных объединений, предприятий и организаций производственных отраслей народного хозяйства указанные премии выплачиваются в пределах общих сумм премий по специальным системам премирования.

Размеры отчислений в фонд премирования (процент отчислений от суммы средств, полученной при реализации лома и отходов черных металлов):

При сдаче в год:

до 100 тонн	10
свыше 100 и до 500 тонн	6,2
свыше 500 и до 1500 тонн	3
свыше 1500 и до 5000 тонн	1
свыше 5000 и до 10000 тонн	0,7
свыше 10000 тонн	0,5

Кемеровское областное производственное объединение «Вторчермет».

ВНИМАНИЮ КИНОЗРИТЕЛЕЙ!

КИНОТЕАТР «ЮБИЛЕЙНЫЙ»

16 ИЮНЯ

творческая встреча с народным артистом РСФСР

ЛЕОНИДОМ МАРКОВЫМ,

исполнителем главных ролей в кинофильмах «МОЙ ЛАСКОВЫЙ И НЕЖНЫЙ ЗВЕРЬ», «ПОХИЩЕНИЕ САВОЙИ», «ГАРАЖ», «КОНЕЙ НА ПЕРЕПРАВЕ НЕ МЕНЯЮТ» и других.

Демонстрируется кинофильм «МОЙ ЛАСКОВЫЙ И НЕЖНЫЙ ЗВЕРЬ».

Сеанс в 19 час. 50 мин.

Билеты продаются.

Утерянный студенческий билет за № Л-1982-69, выданный Кемеровским государственным университетом 13 сентября 1982 г. на имя Яковлевой Елены Геннадьевны, считать недействительным.

ОТДЕЛ ПО ТРУДУ ОБЛИСПОЛКОМА ПРОВОДИТ НАБОР

одиноких рабочих для постоянной работы на важнейших стройках и предприятиях Кузбасса: в строительных управлениях и ПМК треста «КУЗБАССЭНЕРГОСТРОЙ», ГЛАВКУЗБАССТРОЙ, комбинатах «КУЗБАССШАХТОСТРОЙ», «КУЗБАССЖИЛСТРОЙ», трестах «КЕМЕРОВОСЕЛЬСТРОЙ» и «КУЗБАССТРАНСТРОЙ», МОСТОСТРОЙ № 2 и п/о «ЛЕНИНСКУГОЛЬ».

Рабочим, заключившим трудовые договоры, выплачивается безвозмездное денежное пособие 200 рублей. Срок договора 2 года, проезд до места работы и обратно за счет предприятий, предоставляются места в благоустроенных общежитиях.

Для заключения договора обращаться в отделы по труду горисполкомов и бюро по трудоустройству населения всех городов области.

В Кемерове — ул. Трудовая, 4.

ОТДЕЛУ ПО ТРУДУ облисполкома требуются экономисты.

Обращаться: ул. Н. Островского, 32.

ПЕРЕД СУДОМ СОВЕСТИ

ТЕАТР ИМЕНИ МОССОВЕТА

Уже на первом спектакле театра имени Моссовета стало понятно, что театр тяготеет к современной теме, стремится ставить на своей сцене пьесы, отличающиеся острой злободневной проблематикой, задевающие самые болевые точки общественных и человеческих отношений.

Именно так и воспринимаешь постановку пьесы Бориса Рабкина «Ревизия». Это типичный образец пьесы-суда, пьесы-дознания, хорошо знакомой нам по произведениям Д. Б. Пристли. Несмотря на, казалось бы, узко камерный характер действия, она поднимает очень важные для нашего общества проблемы, касаясь его морально-нравственных устоев.

Мы входим в обычную московскую квартиру (заслуженный художник РСФСР Э. Г. Стенберг), может быть, несколько старомодно обставленную. Сюда съезжаются дети главы дома, бухгалтера-ревизора Михаила Антоновича Кочеварина. Старик своим неожиданным приглашением оторвал их от собственных важных дел. У молодого преуспевающего ученого Алексея и его жены Зои сегодня решается вопрос о заграничной командировке. Торопится на дачу Георгий, видный журналист. Прилетела с далекой сибирской стройки Екатерина с мужем Корнеем...

И у Любы, дочери Кочеварина, живущей вместе с ним, тоже на сегодняшний субботний день свои планы...

Наконец, вместе с младшим сыном Константином появляется и глава семьи.

А собрал Кочеварин всех детей на большой совет, чтобы вынести сообща важное решение... Проводя ревизию на одном предприятии, Кочеварин обнаружил, что здесь за счет усовершенствования производства получена огромная экономия средств. Но эта сумма не была передана государству, а целиком присвоена мошенниками. Идею же усовершенствования производства подал аферистам его собственный сын Константин, единственный неудавшийся отпрыск в порядочной семье.

На первый взгляд, расстановка сил предельно ясна: сам Кочеварин, два его сына и дочь — люди солидные, честные, самоотверженные труженики, и один против всех — Константин, неудачник, пьяница, шалопай, совершивший к тому же уголовное преступление.

Но состоялась пока что только ревизия материальных ценностей, а предстоит еще более тяжелая и строгая ревизия — ревизия человеческой совести, понятий долга, чести, человечности. И мы, зрители, становимся ее заинтересованными участниками, потому что и каждый из нас может оказаться в подобной ситуации.

У семьи Кочевариных альтернатива: дать ход материалам ревизии, но тогда на скамье подсудимых окажется Константин, или уничтожить документы, и это принесет общее благополучие, но ценой совести, гражданского долга.

А конкретно для каждого из членов семьи Кочевариных суд над Константином чреват серьезными неприятностями. Под сомнение ставятся безупречная репутация отца, карьера Георгия, выезд за границу Алексея и даже личная жизнь Любы...

И как бы хорошо было, если б в этом скользком деле отец пощадил своих детей, взяв тяжесть принятия решения на собственную душу. Однако отец поступил иначе. И в этом открыто упрекают его благонравные отпрыски. Ох, как нежелателен для них тяжкий груз выбора и личной ответственности за этот выбор!

Но если бы только речь в пьесе шла об одной этой альтернативе. Все оказывается гораздо сложнее. Константин не только отдал изобретение отца Зои, инженера Ващенко, в руки мошенников, но и сам вызвал ревизию, написав анонимку. Зачем? Почему? Потому что «дефективный», «юродивый», «христосик», как зовут его в семье? Да нет. Изобретение инженера Ващенко при его жизни не нашло поддержки, сам же автор умер сломленным. А ведь ему могли помочь в его большом государственном деле, помимо всех прочих, и члены семьи Кочевариных — строитель Екатерина, журналист Георгий и сам отец — ревизор Кочеварин.

Могли, но не помогли. Кто не захотел утруждать себя, испугался ответственности, кто проявил элементарное равнодушие, а кто следовал букве закона. Вот и вынужден был таким нелепым извилистым путем, вызывая огонь на себя, искать справедливости Константин, как оказалось, наиболее человечный и бескорыстный из всех детей Кочевариных, своеобразный современный Дон Кихот. Только сражаться ему предстояло не с ветряными мельницами, а с формализмом и равнодушием. Но прав ли Константин? Оправдала ли цель средства?..

Мы из зала вслушиваемся в страстную борьбу мнений на сцене, в попытки каждого из персонажей доказать свою правоту... Вот, кажется, тут она, правда, уже найдена. Но нет! Горькая ирония Константина вскрывает тайную фальшь, и мы опять мечемся в поисках правильного и единственно возможного решения.

Спектакль смотрится на едином дыхании. А ведь пьеса не только сложна. Есть в ней определенная заданность, что усложняет работу театра. К тому же она лишена сюжетного событийного стержня, все держится на диалоге. И на каком же высоком душевном накале надо вести этот диалог, чтобы придать происходящему подлинную достоверность, заставить зрителей поверить в происходящее на сцене, увлечь их, втянуть в спор, понуждая соглашаться и опровергать, мучительно раздумывать вместе с героями, что есть истина, справедливость, настоящая честность и принципиальность! За это мы должны быть благодарны и постановщику спектакля И. А. Данкман, и всем без исключения занятым в нем исполнителям. Постановку отмечает высокий профессионализм, жизненная убедительность и эмоциональная наполненность образов.

На двух полюсах противники, а потом и союзники—отец и сын: Кочеварин в исполнении заслуженного артиста РСФСР М. Б. Погоржельского и Константин — артист А. В. Сергеев.

Мягко, тактично, без пережимов ведут они свой сложный диалог, который составляет костяк спектакля, подчеркивая неоднозначность и глубину характеров своих героев.

Надо отметить, что вообще в спектакле (помимо общественницы-пенсионерки Шмелевой) нет однозначных образов. Таков Георгий (В. И. Шурупов) — человек не глупый, мыслящий, но растерявший в погоне за высоким положением свою принципиальность. Благополучные супруги Алексей (Л. М. Фомин) и Зоя (В. Д. Карева) далеко не столь благополучны. У каждого есть своя боль, она выплескивается под нажимом обстоятельств, но вот спадает напряжение—и опять все возвращается на круги своя, торжествует по-прежнему лицемерие и привычная ложь.

Нас покоряет с первого взгляда простота и раскованность Екатерины (Г. С. Дашевская). Но постепенно становится ясно, что эта современная деловая женщина недалеко ушла от мещанских понятий о жизни. Прямо-таки криком души потревоженного мещанина звучит ее реплика: «Дайте жить! Дайте спокойно жить!».

А вот в дубоватом пожарнике Корнее (А. Ф. Бачуркин) оказывается, нет свойственной Екатерине душевной глухоты, он отзывчивее, мудрее своей супруги там, где речь идет об отношениях между людьми. Мы глубоко симпатизируем Любе (Л. А. Кузнецова): она непосредственна, добра, самоотверженна, но дочь Кочеварина—не голубая героиня, а обыкновенный человек, ей, вопреки всем высоким истинам, хочется простого бабьего счастья.

Финал не приносит благостного разрешения всех проблем. Спектакль кончается тревожной нотой, и зритель уходит в раздумье, соразмеряя только что виденное им со своими делами, поступками, со всей своей жизнью. А разве не в этом роль искусства?!

З. ЧИГАРЕВА.

г. Кемерово.

В коллективах художественной самодеятельности

Вечное движение

На юбилейном концерте «Шахтерского огонька», состоявшемся недавно в театре оперетты Кузбасса, вспомнились кадры из фильма «Вечное движение». Фильм этот посвящен Государственному ансамблю танца, которым руководит народный артист СССР Игорь Моисеев, и показывает он повседневную жизнь прославленного на весь мир коллектива.

Кадры воспроизводят занятия участников в танцклассе, когда под руководством педагогов постигают они элементы сценического движения, репетиции, в ходе которых из этих элементов «собирается» балетмейстером танец, и, наконец, венец нелегкой ежедневной работы — выступление в концерте, аплодисменты благодарных зрителей, вручение цветов... Но наступает новый день, и все повторяется сначала: танцкласс, репетиция, концерт.

По таким вот законам жизни профессионального коллектива живет и самодеятельный ансамбль танца «Шахтерский огонек». И именно это позволяет каждому его участнику держать хорошую творческую форму, а всему коллективу своими программами радовать зрителей, вызывая восхищение незаурядным исполнительским мастерством юношей и девушек и той большой самоотдачей, с которой они всякий раз танцуют.

Запустила этот своеобразный «перпетуум-мобиле» и не позволяет ему сбавлять обороты в течение вот уже двадцати лет директор Дворца культуры шахтеров заслуженный работник культуры РСФСР Римма Дмитриевна Тихенко. В юности сама увлеченно занимавшаяся в самодеятельности (и сегодня в Рудничном районе с улыбкой вспоминают, как тоненькая, гибкая Римма Куликова задорно отстукивала каблучками в русских плясках на сцене клуба шахты «Северная»), она в 1962 году, вернувшись после окончания Ленинградской высшей профсоюзной школы, сразу же принялась за создание танцевального коллектива. Сначала это был просто кружок, а после того, как его участники показали целую программу из шести больших танцев, он законно получил статус ансамбля. То памятное выступление, состоявшееся весной 1963 года, и стало точкой отсчета в жизни «Шахтерского огонька».

Первый балетмейстер коллектива, профессиональный танцовщик и замечательный педагог Юрий Павлович Вепринцев настойчиво учил ребят не просто технично и с азартом плясать, но и средствами хореографии создавать в каждом танце художественный образ. Поэтому, наверное, долго живут в репертуаре «Маханька», «Щеглонский жених», «Большой сибирский пляс», «На зов гармонии». Покоряют обаяние, с которым танцуются эти исконно сибирские пляски, и то, как передаются в них народный характер, молодецкая удаль и добрая усмешка. И хотя сменилось уже несколько поколений исполнителей, танцы эти и сегодня не потеряли премьерной свежести, стали золотым фондом репертуара. Вот что значит иметь коллективу крепкую закваску, бережно сохранять заложенные традиции!

С ансамблем работали балетмейстеры, исповедующие разные манеры, разные направления в хореографии, но это не расшатывало коллектив, а помогало самодеятельным артистам усваивать новые выразительные средства, обогащать свою творческую палитру. В репертуаре появились эпически - героические полотна: «Победная сюита», «Монумент», «Перелом».

В особую группу следует выделить хореографические сюиты: «Сказ о черном золоте», «Звезды Кузбасса», «Созидатели будущего», которые воспевают созидательный труд горняков. В репертуаре ансамбля много изящных лирических хороводов, танцев народов СССР. А какое наслаждение доставляют зрителям их хореографические водевили: «Деликатная кадриль», «Балагуры», «Деревенские тореадоры», «Сибирские свистуны»! В них каждый танцовщик выступает еще и как драматический актер определенного амплуа.

О «Шахтерском огоньке» написано немало. Но писалось, главным образом, о его концертах, многочисленных поездках по стране и за рубежом, о наградах, полученных на конкурсах и фестивалях. Но как-то при этом мало вспоминалось о той роли, которую он играет в жизненном становлении юношей и девушек. Прикоснувшись в ансамбле к искусству танца, многие участники поступают потом в институт культуры на хореографическое отделение, а закончив его, идут работать в профессиональные коллективы — одни продолжают и потом танцевать, другие становятся балетмейстерами, работают педагогами-репетиторами, руководят студиями во Дворцах культуры.

И в самом «Шахтерском огоньке» теперь многие командные посты занимают его воспитанники: балетмейстером стал заслуженный работник культуры РСФСР Юрий Федорович Малюшенко, много лет бывший солистом ансамбля, впитавший все его традиции. Бессменным музыкальным руководителем является Владимир Иванович Шкуратский —талантливый музыкант, тонко чувствующий природу танца, способный сделать любую аранжировку. У него отличные помощники — опытные музыканты-аккомпаниаторы А. Ф. Кутонов, В. И. Русалеев, А. Н. Тихенко.

Постоянно двигаться вперед, пополнять основной состав коллектива талантливыми исполнителями помогает созданная во Дворце культуры шахтеров система работы с многочисленными хореографическими коллективами. Имеются разновозрастные группы в ансамбле «Пионерские зори», существует подготовительная группа и у самого «Огонька», а всего триста человек увлеченно занимаются танцем. В юбилейном отчетном концерте приняли участие и самые маленькие танцоры, и пионеры, и участники основного состава, но приятным сюрпризом для зрителей стало то, что на сцену в танцах вышли те, с кого начинался коллектив. Тепло поздравляли «Шахтерский огонек» представители партийных, профсоюзных, комсомольских организаций, предприятий. Были вручены награды — Почетные грамоты, премии, медали «Ветеран самодеятельности Кузбасса», а главное, было выражено всеобщее желание, чтобы ни на минуту не прекращалось в коллективе это вечное движение к постижению красоты танца.

Э. СУВОРОВА.

НА СНИМКАХ: на сцене — ветераны «Шахтерского огонька», на первом плане заслуженные работники культуры РСФСР Р. Д. Тихенко и Ю. Ф. Малюшенко; исполняется танец «На зов гармонии».

Фото Д. Коробейникова.

г. Кемерово.

Советует специалист

МОДНАЯ СТРИЖКА

С прекрасной порой года— весной и летом, когда вся природа обновляется, кажется, расцветают и преображаются люди. Мы одеваем нарядные летние платья, снимаем головные уборы. И вот здесь-то каждому человеку придется обратить внимание на свою прическу. И не только на свою. Задуматься: а какие прически и стрижки мы носим?

Хотя стрижку рекомендуется делать каждые полтора—два месяца, многие эти сроки затягивают. Современная модельная стрижка — это уже и прическа. Хорошо выполненная стрижка не требует особых ежедневных хлопот: достаточно хорошо вымытый волос подсушить феном или при помощи массажной щетки — и все в порядке.

Большое разнообразие стрижек женщинам могут предложить в любом парикмахерском салоне областного центра. Это стрижки — «Корд», «Диско», «Ретро», «Бриз», «Диана», а также стрижки, которые давно пользуются популярностью,—«Гарсон», «Соната», «Олимпия» и другие.

Многие женщины в возрасте от 40 до 60 лет считают, что модельная стрижка к лицу только молодым. Дорогие женщины, вы глубоко ошибаетесь! Модельная стрижка — это не форс, а аккуратная головка.

Но, конечно, стрижку нужно носить только такую, которая вам идет. Мастер вам поможет выбрать, доверьтесь ему.

Длинные волосы до плеч и ниже всегда привлекают женственностью, красотой движения. Их можно носить, распустив, с локонами, закалывать декоративными заколками и гребнями, собирать в узел жгутом. А если у вас заплетена русская коса, то вы самая красивая...

Не нужно красить волосы в яркий цвет — это уже немодно. Не следует делать подцветку волос большими челками (клоками), лучше обесцветить несколько прядочек только на висках и челке, имитируя меланж.

Красивая стрижка должна быть и у мужчин.

Уважаемые мужчины, не носите, пожалуйста, длинных волос. Это так неопрятно: современные короткие спортивные стрижки сделают вас мужественнее, аккуратнее и, честное слово, красивей.

Л. МИЩЕНКО,
модельер женских причесок салона «Молодость».
г. Кемерово.

Футбол

На центральном стадионе «Химик» состоялся товарищеский матч между сборной командой страны, составленной из ветеранов отечественного футбола, и «Кузбассом».

Это была увлекательная игра, принесшая любителям футбола истинное наслаждение. Она изобиловала острыми моментами. И это понятно: ведь на поле были известные мастера игры в футбол Папаев, Гершкович, Ярцев, Максименко, Пшеничников и многие другие.

А отличился наш Зеленин, сумевший забить единственный в этом матче гол. Со счетом 1:0 победу одержал «Кузбасс».

В. ПАШКОВСКИЙ,
судья республиканской категории.

г. Кемерово.

Легкая атлетика

Инженер из Кемерова 33-летний Юрий Поротов вышел победителем традиционного международного пробега на приз газеты «Труд», состоявшегося 12 июня в Москве. Он пробежал дистанцию 30 км с высшим достижением соревнований — за 1 час 48 минут и 37 секунд.

(ТАСС).

ТИРАЖ «СПОРТЛОТО»

Результаты 24-го тиража «Спортлото», состоявшегося 11 июня.

«6 из 49»: 10 (водное поло), 18 (легкая атлетика), 21 (плавание), 30 (тяжелая атлетика), 36 (авиаспорт), 44 (мотоспорт).

«5 из 36»: 8 (велоспорт-трек), 12 (гимнастика), 17 (конькобежный спорт), 18 (легкая атлетика), 31 (фехтование).

(ТАСС).

ПОГОДА

Гидрометбюро сообщает:

14 июня днем по области ожидается облачность с прояснением, небольшой дождь, местами умеренный, гроза, ветер западный 9—14 метров в секунду, температура 19—24 градуса тепла.

Зам. редактора
А. И. БЕЛЬЧИК.

«НЕДРА» В КУЗБАССЕ

Кузбасс является не только индустриальным центром Сибири, но и передовым рубежом советской горной науки. Это еще раз наглядно продемонстрировала организованная Кузбасским опорным пунктом издательства «Недра» читательская конференция, прошедшая в конце мая в политехническом институте.

Книги, выпускаемые издательством «Недра», пользуются заслуженной популярностью и большим спросом у работников горной промышленности, преподавателей и студентов вузов и техникумов, сотрудников НИИ и проектных институтов. И отрадным фактом, отмеченным на читательской конференции, является то, что с каждым годом все чаще среди авторов можно встретить имена ведущих ученых Кузбасса, таких как доктора наук, профессора М. С. Сафохин, А. А. Мясников, А. П. Широков, В. А. Колмаков и другие.

Кузбасский опорный пункт издательства «Недра» организован сравнительно недавно, в 1977 году. Но за этот короткий промежуток времени проделана большая работа. Во многих городах Кузбасса проведены обсуждения тематических планов издательства, рассмотрен и рекомендован к изданию в «Недрах» ряд монографий кузбасских авторов. Активно опорный пункт содействовал пропаганде передовых достижений науки и техники, распространению научно-технической литературы по горному делу. Так, только магазин «Техническая книга» областного центра ежегодно реализует книг по горной тематике на 20—25 тыс. рублей.

На конференции с докладом о задачах издательства «Недра» на ближайшие годы и двенадцатую пятилетку выступил заведующий редакцией литературы по горному делу издательства Г. Ф. Григорьев. Он дал обстоятельную характеристику книг, выпускаемых издательством в 1984 году по совершенствованию технологии разработки месторождений полезных ископаемых, механизации и автоматизации производственных процессов, охране труда и окружающей среды, представляющих интерес для научных и производственных работников Кузбасса.

На конференции был избран новый состав опорного пункта, председателем избран Ю. А. Рыжков.

Ю. ЛЕСИН,
ответственный секретарь Кузбасского опорного пункта издательства «Недра», кандидат технических наук.

г. Кемерово.

ПО РОДНОЙ СТРАНЕ

▲ МИНСК. Экспозиция, посвященная 80-летию Второго съезда партии, открылась в Доме-музее I съезда РСДРП в столице Белоруссии. Представлены первые издания трудов В. И. Ленина, рукописные страницы статей вождя, выступлений делегатов, редкие фотографии.

▲ ОРДЖОНИКИДЗЕ. Традиционный фестиваль «Музыкальное лето Осетии» открылся в столице автономной республики. Этот праздник посвящен 60-летию автономии Северной Осетии и 200-летию города Орджоникидзе. Десять дней в концертных залах, Дворцах культуры и на летних эстрадах парков будут звучать произведения русских, советских и зарубежных классиков.

(ТАСС).

«ПО-ХОРОШЕМУ ЗАВИДУЕМ!»

Три интервью по одному вопросу

Министерство здравоохранения РСФСР и отдел здравоохранения Кемеровского облисполкома провели в Кемерове очередное занятие школы передового опыта на тему: «Организация работы аппарата облздравотдела по охране здоровья детей».

А когда гости Кемерова уезжали в свои области, края и автономные республики, наш корреспондент задал им один вопрос: «Из того, что удалось почерпнуть в областном центре Кузбасса, что вы намерены со временем перенести и к себе?». Вот что они рассказали.

И. И. ДАЦКЕВИЧ,
заместитель заведующего облздравотделом
г. Ростова-на-Дону:

— И раньше я была убеждена, а теперь наглядно утвердилась в своем мнении: одни медицинские работники без помощи на высшем уровне советских учреждений, партийных, профсоюзных комитетов и ведомственных организаций ничего сделать не могут. В Кузбассе это содружество, этот межведомственный подход к охране здоровья подрастающего поколения особенно ясно выражены и дают большую отдачу. Специализированные детские дошкольные учреждения, санатории для долечивания детей после стационаров, решение многих вопросов совместно с облоно — все это впечатляет своим эффектом, своим конечным результатом.

Заинтересовала нас и специализация детских отделений областной больницы № 1, участие науки в борьбе за здоровье юных, консультационная помощь профессоров, специалистов облздравотдела. И подкупает то, что каждый специалист — настоящий энтузиаст своего дела. Очень щедро, доверительно передавали они нам свой опыт. Каждый из нас увозит в свои края много нового, интересного. Спасибо кемеровчанам!

А. Г. КИРИЛЛОВ,
заместитель министра здравоохранения Чувашской АССР:

— Кемеровчане — творческие люди. Когда трудишься со всей душой, изучаешь опыт других, но преломляешь его еще и по-своему — в этом большой смысл. Возьмем детскую многопрофильную больницу, ее отделение реабилитации. Главный врач В. И. Заднепровский — большой энтузиаст. Здесь быстро возвращают ребятишкам здоровье после травм, после неврологических заболеваний. Нам известен опыт Москвы. Знаем мы достижения в этом смысле врачей Ленинграда, Минска. Но специалисты Кемерова пошли по своей дороге. Разработали методику водолечения, лечения плаванием заболеваний ортопедического, неврологического профиля, врожденного рахита и т. д. Все, что возможно, постараемся обязательно перенять и со временем внедрить у себя.

Г. Н. ФИЛАТОВА,
заместитель заведующего Тюменским облздравотделом:

— За несколько дней пребывания в Кемерове у нас родилось немало добрых задумок и идей. По-хорошему завидуем тому взаимопониманию, которое установилось в Кузбассе между облздравом, партийными и советскими органами, облсовпрофом.

Лично меня заинтересовали выездные педиатрические бригады, курсирующие по районам. Принцип их работы, задачи, консультативная помощь —все это привлекает.

Много идей возникло о создании акушерско-педиатрических комплексов, как в Осинниках. Хочется по кемеровскому образцу организовать у себя что-то подобное.

И совершенно покорила нас всех специализированная сеть детских санаториев. Практически они есть и в каждой области, но их можно перечесть по пальцам, а здесь их десятки. И самых различных профилей.

Беседу вела
В. ОЛЕНЕВА.

г. Кемерово.

Любая жидкость не страшна

СЕВЕРОДОНЕЦК (Ворошиловградская область), 13. Самые агрессивные жидкости не страшны металлическим емкостям, оборудованным антикоррозийной системой, которую разработали специалисты Северодонецка. Принцип ее действия основан на пропускании через содержимое емкости электрического тока низкого напряжения. Под его воздействием металл покрывается изнутри невидимой пленкой, переходит в пассивное состояние и не подвергается коррозии.

(ТАСС).

Адрес редакции: 650630, ГСП, г. Кемерово, проспект Октябрьский, 28. Телефоны: приемной редактора 52-32-74, заместителей редактора 52-36-45, 52-52-66, ответственного секретаря 52-33-59, отделов: партийной жизни 52-55-47, 52-66-22, пропаганды 52-53-23, 52-64-88, Советов народных депутатов 52-62-33 52-63-22, 52-59-65, культуры 52-54-23, 52-65-47 тяжелой индустрии 52-35-66, 52-51-23, 52-42-01, химической и легкой промышленности 52-39-34, 52-50-45, сельского хозяйства 52-37-33, 52-49-78, 52-44-23, строительного 52-38-23, 52-46-22, 52-45-29, 52-57-67, писем и рабселькоров 52-05-22, 52-06-01, 52-08-29, 52-07-45, 52-03-22, информации и спорта 52-47-45, 52-48-65, иллюстрации 52-14-12, 52-25-23, еженедельника «Панорама» 52-18-78, прием информации 52-34-56, общественной приемной 52-02-10, директора издательства 52-79-10, объявлений 52-69-33, бухгалтерии 52-70-10. Собственные корреспонденты: в Белове 2-29-27, Мариинске 2-31-20, Междуреченске 2-20-68, Новокузнецке 7-02-04, Юрге 2-17-83.

ОП 07448 Типография издательства «Кузбасс». Индекс 51901. 5. Заказ № 136