Кемеровская областная научная библиотека
Газетно-журнальный фонд

Пролетарии всех стран, соединяйтесь!

КУЗБАСС

ОРГАН КЕМЕРОВСКОГО ОБКОМА КПСС И ОБЛАСТНОГО СОВЕТА НАРОДНЫХ ДЕПУТАТОВ

Газета издается с 7 января 1922 года
№ 11 (17841).
ПЯТНИЦА, 14 ЯНВАРЯ 1983 года.
Цена 3 коп.

В НОМЕРЕ

● Трудовая вахта кузбассовцев. 1, 2 стр.
● Кемеровский ДСК: что сдерживает его нормальную работу. 2 стр.
● Разоружение — неотложная задача современности. 3 стр.
● Творчество живописца Николая Верткова. 4 стр.

XI ПЯТИЛЕТКА — ГОД ТРЕТИЙ

Опережая время, трудится в этом году инициатор областного социалистического соревнования за обеспечение высоких скоростей проходки бригада Героя Социалистического Труда, заслуженного шахтера РСФСР Анатолия Яковлевича Хмелева с шахты «Октябрьская».

НА СНИМКЕ: проходчики бригады Д. И. Попозогло, А. К. Дмитриев, А. Т. Костин, Н. А. Милосердов, А. И. Замкин, В. В. Фошин, С. И. Рогачев, В. И. Астапов.

Фото Д. Коробейникова.

г. Ленинск-Кузнецкий.

Отличное начало

Передовые экскаваторные бригады Ю. М. Антонова и В. П. Ермакова с Киселевского угольного разреза приняли на нынешний год повышенные обязательства.

Коллектив под руководством Ю. М. Антонова решил перегрузить на ЭКГ-4У один миллион 350 тысяч кубометров вскрыши, что на 50 тысяч превышает план. Очевидно, и это не предел для такого сплоченного и боевого экипажа. Ю. М. Антонов и его товарищи перекрыли прошлогодний план на 320 тысяч кубов.

Бригада В. П. Ермакова на ЭКГ-4,6 обязалась довести выработку до миллионного рубежа. Это на 21 тысячу кубометров выше задания. В минувшем году у коллектива в «плюсе» было свыше 200 тысяч кубометров.

Резервы этих коллективов немалые. Высокая дисциплина, владение всеми тонкостями своей профессии характеризуют машинистов и их помощников, всех членов бригад.

О том, как стартовали эти коллективы в новом году, свидетельствуют цифры. За первые девять дней января ими перегружено по 34 тысячи кубометров горной массы. В экипаже Ю. М. Антонова шесть тысяч, а у В. П. Ермакова — 13 тысяч кубометров вскрыши дополнительно к заданию. Отличный зачин!

Н. ФЕДОСЕЕВ.

г. Киселевск.

Сегодня на фермах

На 11 января совхозы и колхозы области получили с начала года 45,2 килограмма молока от коровы, на 1,4 килограмма больше, чем за соответствующий период прошлого года.

По районам и специализированным трестам продуктивность молочного стада за вторую пятидневку января характеризуется такими показателями (в первой колонке — среднесуточный удой молока от коровы в килограммах, во второй — плюс или минус по сравнению с прошлым годом, в третьей — по сравнению с предыдущей пятидневкой):

Кемеровский	5,6	+0,1	—
Промышленновский	5,5	—	—
Ленинск.			
Кузнецкий	5,1	—	+0,1
Яшкинский	5,0	+0,3	—
Юргинский	4,8	+0,2	—
Яйский	4,5	+0,2	—
Топкинский	4,5	+0,1	—
Новокузнецкий	4,4	+0,1	—
Мариинский	4,3	+0,1	+0,1
Тяжинский	4,3	—0,1	—
Беловский	4,2	+0,2	—
Крапивинский	4,2	+0,1	—
Чебулинский	4,1	—0,1	+0,1
Прокопьевский	3,8	+0,3	—
Ижморский	3,6	—	+0,1
Тисульский	2,9	—0,1	+0,1
Птицепром	5,7	—	—
«Кузбассуголь»	5,6	+0,7	+0,1
Свинопром	5,5	+0,2	+0,1
Овощехоз	4,8	+0,1	—
Скотопром	4,5	+0,3	+0,1

ДРУЖЕСКАЯ ВСТРЕЧА

12 января в Кремле состоялась встреча Генерального секретаря ЦК КПСС Ю. В. Андропова, члена Политбюро ЦК КПСС, министра иностранных дел СССР А. А. Громыко и кандидата в члены Политбюро ЦК КПСС, секретаря ЦК КПСС Б. Н. Пономарева с делегацией Организации освобождения Палестины, возглавляемой Председателем исполкома ООП Я. Арафатом.

В ходе переговоров, проходивших в обстановке дружбы и взаимопонимания, был проведен углубленный обмен мнениями о положении на Ближнем Востоке. Арафат рассказал о героическом отпоре, который оказали израильским агрессорам палестинские и ливанские патриоты. Он выразил горячую признательность Советскому Союзу за активную поддержку этой борьбы, дал высокую оценку позиции, которую занимали и занимают КПСС и Советское государство в отношении палестинского народа.

Участники переговоров решительно осудили продолжающуюся агрессию Израиля против палестинского и других арабских народов, осуществляемые им террор и репрессии на оккупированных арабских землях, его попытки путем военного шантажа навязать Ливану капитулянтские условия и тем самым закрепить результаты своего разбойничьего нападения на это арабское государство.

Было подчеркнуто, что ответственность за преступные агрессивные действия против арабов, чинимые Израилем, в полной мере несут также США, которые поощряют агрессора и оказывают ему всевозможную помощь и поддержку.

С обеих сторон была подтверждена решимость добиваться справедливого и всеобъемлющего урегулирования на Ближнем Востоке, неотъемлемой составной частью которого должно стать осуществление национальных прав арабского народа Палестины, включая его право на самоопределение и создание собственного независимого государства.

Конструктивный путь к этому открывает выдвинутое Советским Союзом предложение о созыве международной конференции по Ближнему Востоку, в которой должна принять участие на равноправной с другими сторонами основе Организация освобождения Палестины — единственный законный представитель палестинского народа.

С советской стороны было выражено положительное отношение к одобренным общеарабским совещанием в Фесе принципам решения палестинской проблемы и ближневосточного урегулирования в целом.

Было заявлено, что СССР и впредь будет оказывать поддержку палестинскому и другим арабским народам в их борьбе за свою свободу и независимость.

Обе стороны отметили важность сплочения всех арабских государств и народов для защиты их независимости и суверенитета, их жизненных интересов от экспансии Израиля и неоколониальной политики империализма.

От имени арабского народа Палестины Я. Арафат выразил глубокую благодарность Советскому Союзу за его постоянную бескорыстную помощь палестинцам, подтвердил принципиальную линию ООП на развитие дружбы и сотрудничества с СССР.

(ТАСС).

ПРИЗ А. К. ЮТКИНОЙ — В ЕЛЫКАЕВЕ

Рассмотрев итоги социалистического соревнования колхозов и совхозов за увеличение производства и продажи овощей и картофеля в 1982 году, исполком областного Совета народных депутатов и президиум областного совета профессиональных союзов присудили первое место в областном социалистическом соревновании с вручением Почетной грамоты облисполкома и облсовпрофа и денежной премии в размере 1000 рублей совхозу «Береговой» (директор А. И. Расковский, председатель профсоюзного комитета М. И. Калюжникова), выполнившему план производства овощей на 119,6 процента и план продажи их государству на 123,6 процента.

Второе место с вручением денежной премии 800 рублей присуждено совхозу «Притомский» (директор Л. М. Осипов, председатель профсоюзного комитета М. В. Аксенов), выполнившему план производства овощей на 115,4 процента и продажу их государству на 108 процентов.

Переходящий приз имени Героя Социалистического Труда Анны Кондратьевны Юткиной с вручением денежной премии 400 рублей присуждены коллективу овощеводческого отделения совхоза «Елыкаевский» (управляющий В. А. Грибов, председатель профкома А. П. Бачанов), получившему урожай капусты 452 центнера с гектара, моркови — 260, свеклы — 281, огурцов — 216, картофеля — 210 центнеров с гектара.

БОЛЬШЕ ЦЕМЕНТА РОДИНЕ!

Социалистические обязательства коллектива Топкинского цементного завода на 1983 год.

Поддержав инициативу передовых коллективов г. Москвы, претворяя в жизнь решения ноябрьского (1982 г.) Пленума ЦК КПСС, коллектив цементного завода принимает следующие социалистические обязательства:

за счет полного использования производственных мощностей и интенсификации производства выполнить государственный план 1983 года к 30 декабря. Обеспечить сверхплановый выпуск десяти тысяч тонн цемента и направить их для реализации продовольственной программы области, добиться прибыли в 150 тысяч рублей. На четыре процента повысить производительность труда по сравнению с прошлым годом;

выполнить мероприятия плана технического перевооружения завода, направленные на повышение эффективности производства;

сэкономить 1 млн. квт-часов электроэнергии, две тысячи тонн условного топлива, 500 Гкал тепловой энергии, 50 тонн мелющих тел. На сэкономленных материалах выработать девять тысяч тонн клинкера и десять тысяч тонн цемента;

произвести собственными силами текущий ремонт и очистку 1000 железнодорожных вагонов для отгрузки 67 тысяч тонн цемента. Используя передовые методы организации погрузочно-разгрузочных работ, технологии обработки подвижного состава, увеличить уровень механизации до 99,5 процента, добиться сокращения простоя вагонов на подъездном пути на 0,1 часа против норм;

довести до 30 процентов выпуск продукции с государственным Знаком качества;

поддерживая инициативу москвичей «Честь и слава — по труду», на основе повышения взаимной требовательности, создания образцового порядка на производстве, усиления борьбы с нарушениями трудовой и технологической дисциплины, повышения личной ответственности за порученное дело, развития коммунистического отношения к труду добиться присвоения коллективу звания «Образцовое предприятие Министерства промышленности строительных материалов СССР»;

улучшить профессиональный, общеобразовательный уровень трудящихся, подготовить 250 рабочих новых профессий;

ввести в эксплуатацию 48-квартирный дом и новое здание здравпункта с плавательным бассейном;

выполнить задания по реализации продовольственной программы. Реализовать рабочим завода 30 тонн овощей и 50 тонн мяса. Для развития кормовой базы засеять 150 гектаров пашни. Оказывать постоянную помощь подшефному совхозу «Тыхтинский», средней школе № 8. Построить в совхозе сенажную яму на 2000 кубометров, в школе оборудовать два кабинета профориентации;

в честь 50-летия города Топки каждому труженику отработать на благоустройстве территории завода и города по 50 часов, высадить 5000 хвойных деревьев.

Обязательства обсуждены и приняты на рабочих собраниях бригад, смен, цехов завода.

УКАЗ
Президиума Верховного Совета РСФСР

О ПРИСВОЕНИИ ПОЧЕТНОГО ЗВАНИЯ «ЗАСЛУЖЕННЫЙ РАБОТНИК КУЛЬТУРЫ РСФСР»

За заслуги в области советской культуры присвоить почетное звание

«Заслуженный работник культуры РСФСР»

Захаровой Анне Ивановне — директору Васьковского сельского Дома культуры Промышленновского района Кемеровской области.

Ивановой Тамаре Андреевне — заведующей Арлюкской сельской библиотекой — филиалом централизованной библиотечной системы Юргинского района Кемеровской области.

Председатель Президиума Верховного Совета РСФСР М. ЯСНОВ.

Секретарь Президиума Верховного Совета РСФСР Х. НЕШКОВ.

Москва, 12 января 1983 года.

ЗАСЕДАНИЕ ПРЕЗИДИУМА ВЕРХОВНОГО СОВЕТА СССР

12 января в Кремле под председательством кандидата в члены Политбюро ЦК КПСС, первого заместителя Председателя Президиума Верховного Совета СССР В. В. Кузнецова состоялось очередное заседание Президиума Верховного Совета СССР.

Президиум рассмотрел вопрос об итогах деятельности Верховного Совета СССР в 1982 году и о плане мероприятий, намечаемых для проведения в 1983 году. С сообщением по этому вопросу выступил В. В. Кузнецов. Президиум одобрил план основных мероприятий, намечаемых для проведения в Верховном Совете СССР на 1983 год.

На заседании по сообщению секретаря Президиума Верховного Совета СССР Т. Н. Ментешашвили рассмотрен вопрос о работе Советов народных депутатов по дальнейшему развитию дружбы и сотрудничества народов СССР и по интернациональному воспитанию трудящихся.

Заместитель Председателя Президиума Верховного Совета СССР С. Н. Имашев и член Президиума Н. Г. Басов рассказали о получивших дальнейшее развитие традиционных интернациональных связях союзных и автономных республик, областей, городов, районов, трудовых коллективов, о расширившемся и обогатившемся взаимном обмене передовым производственным опытом, достижениями в области идейного воспитания и культуры.

Выступая по этому вопросу, Генеральный секретарь ЦК КПСС, член Президиума Верховного Совета СССР Ю. В. Андропов остановился на богатой и многообразной практике работы Советов народных депутатов в юбилейном году по дальнейшему развитию дружбы и сотрудничества народов нашей страны. Он обратил внимание на задачу Советов при решении ими вопросов государственного и социально-культурного строительства конкретнее и глубже учитывать национальную специфику, проявлять больше заботы о всестороннем развитии всех наций и народностей, особенно малых народов. Подчеркнута необходимость настойчиво устранять из практики любые отклонения от ленинской национальной политики, последовательно обеспечивать полное равенство советских людей всех национальностей.

В принятом постановлении Президиум Верховного Совета СССР поручил Советам народных депутатов, руководствуясь решениями XXVI съезда партии, последующих Пленумов ЦК КПСС, положениями, содержащимися в материалах торжественного заседания, посвященного 60-летию образования СССР, уделять постоянное внимание развитию и углублению дружбы и сотрудничества народов СССР, успешному решению общенародных задач развития экономики, повышения благосостояния и культуры трудящихся при тщательном учете особенностей каждой союзной республики, интересов всех наций и народностей страны.

Внимание Советов народных депутатов и подчиненных им органов сосредоточено на всемерном содействии обеспечению более полного использования материально-технических, природных и трудовых ресурсов, учета климатических и иных особенностей каждой республики, укреплению межреспубликанских экономических связей, договорной и исполнительской дисциплины, совершенствованию размещения производительных сил, региональной специализации и кооперации, развитию транспорта и дорожной сети, наиболее рациональному включению потенциала республик в общесоюзный потенциал. Особое внимание должно уделяться практической реализации Продовольственной программы СССР и тех конкретных задач, которые определены в ней для всех союзных республик, развитию агропромышленного комплекса с тем, чтобы каждая союзная республика внесла уже в ближайшее время реальный вклад в важнейшее дело бесперебойного снабжения советских людей продовольствием.

Советы должны принять дополнительные меры к увеличению производства, ассортимента и улучшению качества товаров народного потребления, особенно традиционных товаров и изделий, пользующихся спросом у местного населения, больше внимания уделять развитию народных художественных промыслов и ремесел; активно содействовать расширению и улучшению подготовки квалифицированных рабочих из всех проживающих в республиках наций и народностей, дальнейшему сплочению и развитию многонациональных трудовых коллективов, созданию в них атмосферы дружбы и братства народов СССР, высокой требовательности, ответственности и дисциплины.

Поставлена задача максимально использовать возможности действующих на территории Советов народных депутатов учебных заведений, учреждений культуры, искусства для воспитания трудящихся в духе взаимного уважения и дружбы всех наций и народностей страны, любви к Советской Родине, интернационализма, солидарности с трудящимися других стран; настойчиво развивать отвечающие современным требованиям формы и методы работы по обогащению национальных культур, использованию всего лучшего, что дают духовное наследие и традиции каждого народа нашей страны. Активнее противодействовать попыткам идеализации устаревших нравов и обычаев, всемерно развивать новые советские традиции и обряды, решительно освобождаться от того, что идет вразрез с нормами советского общежития, социалистической нравственности, с коммунистическими идеалами, бороться с такими негативными явлениями, как национальная кичливость, зазнайство, неуважительное отношение к другим нациям и народностям.

В постановлении подчеркивается важность настойчивого совершенствования форм участия трудящихся всех национальностей в деятельности Советов народных депутатов, в управлении государственными и общественными делами; необходимость принятия мер к тому, чтобы в условиях многонационального состава союзных и автономных республик все национальности были должным образом представлены в советских органах, повышения политической активности населения, создания условий для эффективной работы органов общественной самодеятельности, активизации деятельности депутатов в избирательных округах и трудовых коллективах, всемерного содействия выполнению возложенной на них законом обязанности укреплять дружбу всех наций и народностей СССР.

Затем Президиум Верховного Совета СССР рассмотрел вопрос о деятельности Прокуратуры СССР, с сообщением по которому выступил Генеральный прокурор СССР А. М. Рекунков.

В выступлениях по этому вопросу членов Президиума Верховного Совета СССР Ю. В. Андропова, В. В. Гришина, Д. А. Кунаева, Г. В. Романова, В. В. Щербицкого, Ш. Р. Рашидова, Н. А. Новоселовой, заместителей Председателя Президиума Верховного Совета СССР Т. Х. Кошоева и И. Г. Кэбина отмечалась необходимость дальнейшей активизации деятельности прокуратуры по надзору за соблюдением законодательства, требований государственной дисциплины, по выявлению и пресечению хищений социалистической собственности, борьбе с должностными злоупотреблениями, взяточничеством, расточительством, бесхозяйственностью, по предупреждению правонарушений, обеспечению надежной защиты прав и интересов советского гражданина. Ряд вопросов улучшения работы милиции, координации деятельности всех правоохранительных органов в борьбе с преступностью поставил в своем выступлении министр внутренних дел СССР В. В. Федорчук.

В принятом постановлении Президиум Верховного Совета СССР предложил Генеральному прокурору СССР и подчиненным ему прокурорам принять меры к более полному использованию предоставленных Конституцией и законодательством СССР полномочий по осуществлению высшего надзора за точным и единообразным исполнением законов на всей территории страны вопреки каким бы то ни было местным и ведомственным влияниям.

Органам прокуратуры указано на необходимость обеспечить безусловное выполнение требований ЦК КПСС об усилении защиты трудовых и других прав и законных интересов граждан, тщательное и своевременное рассмотрение заявлений и жалоб о нарушениях законности и государственной дисциплины, повысить действенность надзора за соблюдением законодательства о рассмотрении обращений трудящихся в органах управления, на предприятиях, в учреждениях и организациях.

Затем была рассмотрена информация о письмах трудящихся, поступивших в Президиум Верховного Совета СССР и в редакцию газеты «Известия», по вопросам бережного отношения к хлебу. Отметив правильность постановки в письмах трудящихся вопросов о необходимости бережного отношения к хлебу — одному из важнейших наших богатств, — Президиум Верховного Совета СССР поручил соответствующим государственным органам и организациям принять дополнительные меры к обеспечению выполнения ранее принятых решений о рациональном использовании хлеба и других пищевых продуктов.

Рассмотрены также некоторые другие вопросы государственной жизни.

В заседании Президиума Верховного Совета СССР приняли участие руководящие работники отделов ЦК КПСС, Президиума Верховного Совета СССР, Совета Министров СССР, ряда министерств и ведомств.

(ТАСС).

ПО РОДНОЙ СТРАНЕ

● **ДНЕПРОДЗЕРЖИНСК** (Днепропетровская область). Для перевозки рулонной стали, идущей на изготовление кузовов легковых автомашин, предназначены новые вагоны Днепродзержинского завода имени газеты «Правда». Вчера здесь начат их серийный выпуск.

● **МИКАШЕВИЧИ** (Брестская область). Ярче станет палитра городов Белоруссии. Вчера на новом карьере производственного объединения нерудных материалов началась добыча каменных блоков, из которых будут изготавливаться облицовочные плиты. Их использование позволит наполовину удовлетворить потребности республики в ценном облицовочном камне.

(ТАСС, 13 января).

РАВНЕНИЕ — НА ЛУЧШИХ!

В горкоме партии состоялась традиционная встреча передовиков производства — инициаторов городского социалистического соревнования.

На эту встречу пришли 26 лучших представителей ведущих отраслей народного хозяйства города, секретари партийных организаций, районных комитетов партии, члены бюро горкома КПСС.

Открывая встречу, первый секретарь горкома партии В. Н. Галкин подчеркнул, что благодаря самоотверженной работе труженики областного центра не только успешно выполнили план юбилейного года по реализации продукции, но имеют ее на сверхплановом счету на 6,6 млн. рублей. Несколько улучшили свою работу строители, сдав 215 тысяч квадратных метров жилья, девять детских садов, несколько объектов здравоохранения, четыре магазина, две столовые. Вошли в строй крупные мощности в объединениях «Азот» и «Кузбассэлектромотор», на разрезе «Кедровский».

— Сегодня особенно приятно отметить, — говорит В. Н. Галкин, — что в развитие экономики нашего города огромный вклад вносите вы, передовики и новаторы производства.

О каждом из присутствующих можно сказать много добрых слов. И о ткачихе комбината шелковых тканей, депутате Верховного Совета СССР, лауреате Государственной премии СССР Н. Ф. Бокиной, которая, выработав с начала пятилетки более ста тысяч метров тканей, работает в счет июля 1983 года, и о шахтерском бригадире с «Северной» Ю. И. Гусевском, продолжающем вместе со своими товарищами по бригаде успешно осваивать в труднейших горно-геологических условиях новую технику, и о бригаде Героя Социалистического Труда Д. М. Плотникова из «Кемеровохимстроя», отлично работающей по методу сквозного подряда.

Комсомольско-молодежный экипаж БелАЗа-548 А. Д. Наумова с Кедровской автобазы к 60-летию СССР выполнил задание трех лет пятилетки. Коллектив высокой культуры производства возглавляет на электротехническом заводе С. А. Сергеева. Восемь раз он занимал первое место в заводском соревновании в прошлом году. Бригада работает стабильно, без потерь от брака. Крепкой трудовой дисциплиной славится в объединении «Карболит» комсомольско-молодежная бригада, которую возглавляет лучший вальцовщик «Союзхимпласта» М. В. Алешкин. Она выступила с инициативой работать под девизом «От высокого качества работы и дисциплины каждого — к высокой эффективности труда коллектива».

Инициаторы, рассказывая о своих достижениях, подчеркивали, что их успехи — результат исключительной добросовестности членов коллектива, их непримиримости к бесхозяйственности.

— С таким коллективом, как у меня, я пожелал бы работать каждому. Но нас, отделочников, нередко критикуют за низкое качество, — говорит бригадир плотников домостроительного комбината С. Д. Понуровский. — Мы, так сказать, последняя инстанция строительного конвейера. Но во всем ли мы виноваты? Весь конвейер должен работать без сбоев. Вот пришли мы в новый микрорайон «Шалготарьян», а в дома хоть на парашюте спускайся — ни проехать, ни подойти. Спрашивается, как же «Строймеханизация» подготовила наш приход? Или взять стройматериалы: стыдно за тех, кто их делал, кто заставляет нас с ними работать. Спрос должен быть самый строгий со всех.

Эту же мысль высказал и Д. М. Плотников:

— Исключительно своевременно призвал к строжайшему соблюдению государственной и трудовой дисциплины Ю. В. Андропов на ноябрьском Пленуме ЦК КПСС. Я думаю, что инициатива москвичей «Честь и слава — по труду!», девиз, который предложили карболитовцы, должны найти отзвуки в каждом коллективе.

— А нам всем, — продолжила Н. Ф. Бокина, — надо подавать пример, не стесняться поговорить по душам с нерадивыми. Я уверена, что рабочее слово лучше подействует, будет правильнее понято.

— Порядок должен быть везде, — сказала бригадир мастеров-обувщиков объединения «Кузбассобувьбыт», заслуженный работник бытового обслуживания РСФСР В. М. Лазарева. — Идет женщина на работу, и по дороге на сапоге сломался замок, зашла к нам, а мы не можем ей помочь, потому что нет этих самых замков. Или кто-то где-то их не сделал, или наши снабженцы нерасторопны. Это не дело, когда мы день работаем, день стоим. И разве будет хорошо трудиться на своем рабочем месте огорченный нами посетитель?

— Мы работаем хорошо. И выполним свои обязательства, — говорит начальник смены объединения «Азот» Л. А. Золотова. — Что касается дисциплины, то тут у нас порядок, хотя мы никогда не забываем о профилактике. А вот с организацией труда хуже. Не думаем, что это правильно, когда главной обязанностью начальника смены стало добывание вагонов. Вместо 18 мы получаем их шесть — семь, да и те с трудом.

Это говорят представители лучших коллективов. Но, подчеркивалось на встрече, в целом по городу потери из-за прогулов и простоев, недисциплинированности и неорганизованности очень велики. А задачи, которые надо решить в нынешнем году, напряженные и в промышленности, и в строительстве, и на транспорте, и в сфере обслуживания. И успех будет зависеть от того, насколько действенным будет соревнование в коллективах, как они поставят внутренние резервы на службу пятилетки, какой будет отдача каждого работника.

В публикуемых сегодня социалистических обязательствах инициаторы городского соревнования обратились ко всем кемеровчанам с призывом успешно завершить задания года.

Бюро горкома КПСС, одобрив эти обязательства, обязало райкомы партии, партийные, профсоюзные, комсомольские организации, хозяйственных руководителей всемерно содействовать широкому распространению этой патриотической инициативы.

А. БЕЛЬЧИК.

НА СНИМКЕ: участники встречи В. А. Хвалеев, В. М. Лазарева, А. Д. Оскольский, Н. Ф. Бокина, С. И. Мелентьев.

Фото В. Грызыхина.

Социалистические обязательства

инициаторов городского соревнования на 1983 год

Мы, представители трудовых коллективов областного центра Кузбасса, собравшись на свою традиционную ежегодную встречу, с удовлетворением отмечаем, что труженики Кемерова, претворяя в жизнь решения XXVI съезда КПСС, ударным трудом ознаменовали 60-летний юбилей нашей Родины — Союза Советских Социалистических Республик, обеспечили перевыполнение плана 1982 года по реализации промышленной продукции, выпуску кокса, синтетических красителей, химических волокон, добыче угля, выработке электрической и тепловой энергии. Строители города ввели в эксплуатацию целый ряд важных объектов производственного и социально-бытового назначения. В истекшем году сделан новый шаг в выполнении городской продовольственной программы.

В трудовых успехах кемеровчан немалая заслуга передовиков и новаторов производства.

Руководствуясь решениями ноябрьского (1982 г.) Пленума ЦК КПСС, положениями и выводами, вытекающими из речи на Пленуме Генерального секретаря Центрального Комитета партии Ю. В. Андропова, с чувством высокой ответственности за осуществление выдвинутых задач принимаем следующие социалистические обязательства (в первой колонке имя, отчество, фамилия инициатора, во второй — содержание обязательств, в третьей — единица измерения, в четвертой — количество):

А. М. Абрамушкин	выпустить продукции сверх плана в нормативной заработной плате	руб.	0,4
Н. А. Аксенов	сэкономить электроэнергии	квт.-ч.	20
	топлива	т. усл. топ.	270
М. В. Алешкин	выпустить сверх плана продукции	руб.	50
Н. И. Белякова	выполнить сверх плана штукатурных работ	кв. м	6,9
Н. Ф. Бокина	выработать сверх плана шелковых тканей	м	64,8
Ю. И. Гусевский	добыть угля сверх плана	т	5
А. И. Дубовский	переработать сверх плана горной массы	куб. м	100
Л. А. Золотова	выработать сверх плана сульфата аммония	т	1290
М. В. Кирясов	выпустить сверх плана кордной нити	т	250
В. М. Лазарева	оказать бытовых услуг населению сверх плана	руб.	16
Н. В. Лукашов	выполнить сверх плана бетонных работ	куб. м	900
С. И. Мелентьев	перевыполнить план по доходам	руб.	7,5
Г. К. Мирошниченко	выпустить продукции сверх плана	руб.	2500
А. Д. Наумов	перевезти горной массы сверх плана	т	50
И. В. Нуйкин	выполнить сверх плана строительно-монтажных работ	руб.	15
А. Д. Оскольский	выпустить сверх плана продукции	руб.	850
Д. М. Плотников	выполнить сверх плана строительно-монтажных работ	руб.	14
С. Д. Понуровский	ввести сверх плана жилья	кв. м	700
Е. С. Прокопенко	выпустить продукции сверх плана	руб.	55
С. А. Сергеева	выпустить сверх плана электроплиток	штук	4
Л. Н. Стефаненко	перевыполнить план товарооборота	тыс. руб.	28
Т. Н. Стефанкина	перевыполнить план товарооборота	тыс. руб.	40
В. Д. Тарасова	реализовать продукции сверх плана	тыс. руб.	12
В. П. Третьякова	выработать сверх плана кондитерских изделий	т	4
Ю. В. Урбанов	выполнить строительно-монтажных работ сверх плана	тыс. руб.	50
В. А. Хвалеев	перевезти сверх плана грузов	тыс. т	60

Мы обращаемся ко всем трудящимся и трудовым коллективам города с призывом широко поддержать инициативу передовых предприятий и организаций города Москвы, развернувших движение за дальнейшее укрепление трудовой и производственной дисциплины, принять активное участие в городском социалистическом соревновании под девизом «От высокого качества работы и дисциплины каждого — к высокой эффективности труда всего коллектива», решительно добиваться искоренения прогулов, нарушений общественного порядка, проявлений стяжательства, рвачества, хищений государственной собственности, всемерно развивать бригадную форму организации труда, рационально использовать сырье, материалы и энергоресурсы, широко распространять и внедрять опыт, наставничество, развивать творчество и новаторство.

Мы призываем всех кемеровчан сознательную дисциплину и твердый порядок, четкую организацию труда сделать нормой каждого дня.

Заверяем областной и городской комитеты партии, что приложим все свои силы, умение, опыт, мастерство для выполнения принятых высоких социалистических обязательств и внесем достойный вклад в реализацию исторических решений XXVI съезда КПСС.

А. Абрамушкин — электросварщик производственного объединения «Кузбассэлектромотор». **Н. Аксенов** — начальник смены Кемеровской ГРЭС. **М. Алешкин** — бригадир комсомольско-молодежной бригады научно-производственного объединения «Карболит». **Н. Белякова** — бригадир отделочников треста «Кемеровогражданстрой». **Н. Бокина** — ткачиха комбината шелковых тканей. **Ю. Гусевский** — бригадир очистной механизированной бригады шахты «Северная». **А. Дубовский** — бригадир экскаваторной бригады разреза «Кедровский». **Л. Золотова** — начальник смены производственного объединения «Азот». **М. Кирясов** — помощник мастера производственного объединения «Химволокно». **В. Лазарева** — бригадир мастеров-обувщиков производственного объединения «Кузбассобувьбыт». **Н. Лукашов** — бригадир комплексной бригады треста «Кемеровопромстрой». **С. Мелентьев** — бригадир комплексной бригады водителей автоколонны № 1237. **Г. Мирошниченко** — бригадир штамповщиц производственного объединения. **А. Наумов** — бригадир водителей Кедровской автобазы. **И. Нуйкин** — бригадир трубоукладчиков треста «Строймеханизация». **А. Оскольский** — наладчик автоматов завода. **Д. Плотников** — бригадир комплексной бригады треста «Кемеровохимстрой». **С. Понуровский** — бригадир плотников домостроительного комбината. **Е. Прокопенко** — мастер закройного участка кожгалантерейной фабрики. **С. Сергеева** — бригадир слесарей-сборщиков электротехнического завода. **Т. Стефанкина** — заведующая секцией Кемеровского универмага. **Л. Стефаненко** — заведующая секцией магазина № 15 первого горпищеторга. **В. Тарасова** — бригадир поваров столовой № 30 городского треста столовых. **В. Третьякова** — бригадир кондитеров хлебокомбината. **В. Хвалеев** — бригадир водителей Предзаводской автобазы. **Ю. Урбанов** — бригадир монтажников треста «Кемеровотяжстрой».

НОВОСТИ СОБЫТИЯ ФАКТЫ

Рудничный район

Инициаторы прежние

В районном комитете партии состоялась защита социалистических обязательств инициаторов районного соревнования на третий год пятилетки.

И снова среди инициаторов признанные мастера своего дела механизаторы шахты «Северная» Г. А. Ипотенко, добытчики «Бутовской» И. Ф. Сысоева, строители Северного разрезостроительного управления В. И. Гринчука.

Приняты районные социалистические обязательства. Решено в нынешнем году дать дополнительно к плану 60 тысяч тонн топлива, выпустить продукции на полмиллиона рублей.

Содружество бригад

Три бригады механизаторов В. М. Магазова, М. И. Гутова, Н. Г. Лебедева решают судьбу выполнения плана добычи угля на шахте имени Волкова.

В центре внимания сейчас очистники В. М. Магазова. Они первыми на шахте освоили в конце прошлого года новый комплекс ОКП-70. И сказали решающее слово в досрочном выполнении коллективом шахты годового плана добычи угля, выдавая ежесуточно по тысяче тонн топлива.

Теперь из забоя идет еще более мощный поток угля. Но успокаиваться механизаторы на этом не собираются. Дело в том, что очистники М. И. Гутова только начали осваивать новый комплекс 2ОКП, а для бригады Н. Г. Лебедева монтируется такой же в новой лаве. А еще шахте план января увеличили по сравнению с декабрьским на шесть тысяч тонн.

— Выручим шахту, — уверенно говорят механизаторы В. М. Магазова. — Дадим в январе сверх плана пять тысяч тонн угля!

Тепло в каждый дом

При райисполкоме создан штаб по контролю теплоснабжения жилья и соцкультобъектов.

Штаб взял под свой контроль все системы теплоснабжения, обязал предприятия района создать специальные ремонтные бригады, которые устраняют все неполадки в трубопроводах, наладил распределение тепла по техническим нормативам.

Помогают механизаторам

В центральных электромеханических мастерских создан участок по изготовлению высоконапорных рукавов для гидростоек механизированных комплексов.

Трудно перечислить все виды услуг, которые оказывает коллектив ремонтников горнякам объединения «Северокузбассуголь». Более чем на два миллиона рублей предстоит нынче ему отремонтировать различного оборудования и выпустить запасных частей. Однако из всего перечня услуг четко видно одно: с приходом на шахты мощной современной техники приходится перестраивать свою работу и коллективу. Участок по ремонту высоконапорных рукавов — единственный в объединении. Здесь хозяином известная бригада А. Д. Волгина, которая гарантирует качество своей продукции.

И метели не помеха

В сложных погодных условиях начал трудиться в январе коллектив Кемеровского погрузочно - транспортного управления.

Частые метели то и дело заставляют коллектив объявлять аврал. В борьбу со снежными заносами вступают все: специальные бригады, оснащенные мощной техникой, свободные от основной работы люди. И вот результат: уголь со всех шахт и разрезов здесь вывозится точно по графику.

В. МОИСЕЕВ.

НА КОНТРОЛЕ СТРОИТЕЛЬСТВО ЖИЛЬЯ И СОЦКУЛЬТОБЪЕКТОВ

С ЧЕГО НАЧИНАЕТСЯ ДОМ

В нашей газете 16 декабря 1982 года было опубликовано выступление бригадира Кемеровского домостроительного комбината Б. Репы «Чтобы бригада не распалась». Редакция решила продолжить разговор, начатый бригадиром, и проанализировать работу основных звеньев ДСК. Сегодня речь о заводе крупнопанельного домостроения.

Разговор с директором Кемеровского завода крупнопанельного домостроения Н. П. Скитовичем оттолкнулся от не очень-то приятных фактов. С самого начала прошлого года наметилось значительное отставание предприятия от плана выпуска сборного железобетона. Не радовали и другие основные показатели.

Немало объяснений этим фактам дал директор. Основная мысль: заводу неоднократно корректировали план в сторону его увеличения без реальных на то оснований. Объясняли: на заводе закончена реконструкция.

— Судите сами, — рассказывал директор, — реконструкция проведена не полностью, а то, что сделано, — сделано некачественно, с большими недоделками. Но главное, не были соблюдены пропорции. Улучшив технологию, культуру производства, увеличив, так сказать, разрешающую способность завода, реконструкция не коснулась важнейшего, жизненно необходимого для нас участка — бетонного узла цеха № 5. Наши потребители выросли, а производство бетона осталось на прежнем уровне.

Говорил директор о перебоях в подаче электроэнергии, пара, поставках цемента. Все это безусловно отразилось на работе завода. Но если бы только этим можно было объяснить все беды. Окунувшись в жизнь цехов, поговорив с рабочими, специалистами, руководителями разных рангов, убедился: на заводе немало внутренних резервов, использование которых помогло бы наладить производство изделий полной заводской готовности. Именно полной. До сих пор строители теряют время на отделке, в то время как на заводе в основном уповают на прочность изделий. Заводская готовность — это требование времени, понятие, вытекающее из ГОСТа, где, в частности, сказано: «Лицевые поверхности панелей должны быть подготовлены под окраску или оклейку обоями и не должны требовать шпаклевания и других дополнительных отделочных операций на месте постройки».

Понятно, проще и удобнее вести отделку в теплых заводских условиях, имея под рукой необходимое оборудование и материалы. Но часть неотделанных панелей все еще уходит с завода на стройку. Причем со штампом ОТК.

Решаются на это заводчане не от хорошей жизни. Ведь если до недавнего времени существовали расценки на изделия, отделанные и неотделанные, то сегодня такого разделения нет. Завод обязан сдавать панели «под обои». Если это условие не выполняется, строители вправе предъявить дефектные ведомости. Пользоваться бы им этим правом почаще! Тогда, видимо, в нашем разговоре с главным инженером завода С. Н. Никушовым не возник бы вопрос о том, выгодно или невыгодно заводчанам заниматься отделкой. Дело в том, что отделку здесь ведут вручную. Предприятие переплачивает за нее до 24 копеек за квадратный метр.

Вот и приходится балансировать с двумя статьями расходов в руках да прикидывать, какая потяжелее. И в самом деле, увеличить штат отделочниц? Накладно. Еще более снизить требования к заводской готовности? И это не ладно. Возрастет поток дефектных ведомостей. А это ударит по карману.

Отделка должна быть выгодной заводу. Выход здесь видится только в одном — в снижении трудозатрат. А раз так, внедряй отделочную технику, высвобождай рабочие места! Пытались пойти и по этому пути. Так, в цехе № 1 появилась машина окунания, тушинская отделочная машина, в цехе № 3 — харьковская.

Сегодня ни одна из них не работает. Стоят себе в цехах, как памятники нерадившейся технизации. Куда только не ездили за чертежами этих машин представители завода и «Оргтехстроя»! Убедились: работает техника. А вот у себя никак ее не могут запустить. Объяснений тому заводчане дают пруд пруди. И изделия-де машины ломают, и сами ломаются...

— Спору нет, харьковская машина, — рассказывал инструктор «Оргтехстроя» В. Г. Мурмыло, — непроста в работе. Но ведь как получается: отремонтируешь ее, сам поработаешь — все идет нормально. Только передашь заводчанам — начинаются поломки. У машины нет хозяина, опытного, надежного человека. Работают на ней все, кто под рукой окажется. Вот и сейчас ее заново нужно восстанавливать: пульт разукомплектован, электрооборудование в аховом состоянии.

Добавим: технике необходимо техобслуживание. Но его, по существу, нет. Почему же простаивают остальные, вполне подготовленные к эксплуатации машины?

— Причина здесь одна, — считает бывший бригадир отделочников, ныне начальник цеха № 8 Л. И. Дюков, — в нежелании по-настоящему заняться решением проблемы. Разговоры о том, что машинная отделка невозможна без качественной формовки, просто удивляют. Конечно, окунать, к примеру, изделие с большими дефектами бесполезно. Значит, их нужно предварительно ремонтировать на отделочном стенде.

Отлично зарекомендовала себя на стройках машина для механического нанесения раствора БНР-3. Сегодня три такие машины пылятся в цеховых подсобках завода. А отделочницы по-прежнему замазывают явные дефекты цементно-песчаным раствором, и на этом точка...

Конечно, усилий на отделку потребовалось бы значительно меньше, если бы улучшилось качество формовки. И реконструкция в этом плане уже дает свои плоды. Безупречные изделия вынимают формовщики из отремонтированных кассет. Но надолго ли этих кассет хватит? Ведь чистят-то их вручную. На старых кассетах бетонные наросты уже хоть кувалдой отбивай. И совсем не случайно заводчане вновь вернулись к вопросу механизированной чистки. Посмотрели, как работает такая машина на Новосибирском заводе КПДС.

Дали задание своим слесарям.

Качество формовки, конечно, зависит и от добросовестности формовщиков. Бывает, забывают они полностью смазать кассету, провести повторное вибрирование бетона. И все-таки, не оправдывая огрехи формовщиков, надо сказать, что работают бригады в трудных условиях: часто в неполных составах, на изношенном оборудовании.

— Посмотрите, в какой парилке мы работаем, — сетовал бригадир формовщиков В. И. Ерошенко. — Паровые шланги износились, многие порваны. Из цеха № 5 по транспортеру вместо бетона то щебенка с водой пойдет, то чистый песок. Операторы там неопытные. А телефонной связи нет, хотя раньше была. Заменили нам зачем-то электрические вибраторы слабенькими пневматическими. Удочки у смазочных бачков короткие — бездну времени на смазку тратим. Мало у нас надежных кадровых формовщиков. У меня работают трое вместо пяти человек. И так в большинстве бригад.

И еще одно удивило на заводе — в декабре нужно было наверстывать упущенное, а заводчане работали с прохладцей. Дело объяснилось просто: некуда сдавать продукцию. Переполнен был склад. Проблема серьезная. Напомнила она о том, что завод — всего лишь звено в технологической цепи современного строительства.

А значит, работает он нормально только при ритмичной работе всего строительного потока, то есть и строителей.

Но дело как раз в том, что у строителей в конце года пошла работа штурмовая на пусковых объектах. Графики монтажа заделных домов в «Шалготарьяне» были сорваны.

История эта тянется не один год. Нет четкого единого плана действий, а в результате то завод срывает поставки необходимых деталей, то строители срывают графики монтажа.

Конечно, попытки скоординировать работу комбинатом предпринимаются. Но...

— Долго не поступала плитка на завод КПДС, — объяснял прошлогоднюю ситуацию заместитель начальника ДСК В. И. Абрамов. — Мы, естественно, стояли из-за отсутствия панелей. Потом начались перебои в поставках вентблоков трестом «Железобетон». Нет монтажа — нет заработка у монтажников. Бригады стали распадаться.

Из-за нарушений в технологии, несогласованности партнеров стоимость строительства отдельных домов выше плановой. Много различных переделок. Затянули работы на прокладке внутриплощадочных сетей водопровода, канализации трест «Строймеханизация». Еще в ноябре в дома нужно было подать воду. Без промывки труб невозможно было отделывать дома нечисто.

Генподрядчик никак не найдет общего языка с субподрядчиками. Мотивируют это одним: мы, мол, отчитываемся за год квадратными метрами, а субподрядчики — рублем. Потому, добавляют, и не болит у них голова о сдаче жилья. У партнеров ДСК свой резон не можем, говорят, простаивать из-за неразворотливости генподрядчика, нам тоже план выполнять надо.

Вот такой «поток» получается.

Е. ХУДОБИН.

ЧИТАТЕЛЬ ОБЪЯСНЯЕТ

ГЛАВНОЕ — БЕЗОПАСНОСТЬ

Прочитал в газете «Кузбасс» за 3 декабря прошлого года заметку «Третья дверь для шофера» и захотелось уже от имени водителей обратиться к пассажирам.

Не зря в автобусе над передней дверью висит табличка: «Выхода нет». Дело в том, что в зеркало обзора нам, водителям, не видно переднюю дверь, поэтому мы не можем гарантировать безопасность входящих в нее людей. К тому же от теплого воздуха, выходящего из автобуса, когда открываешь переднюю дверь, зеркало запотевает.

Поэтому я согласен с автором заметки, что только водитель в каждом конкретном случае решает, открывать ли переднюю дверь. И делается это только для безопасности самих пассажиров.

Д. ЧОССМАН,
водитель ПАТП-1.

Читатель благодарит

БЫСТРО И УДОБНО

В октябре прошлого года в Кировском районе, где мы живем, открылся специализированный магазин для инвалидов и ветеранов войны. Как замечательно там обслуживают!

Пока посетители тут же в фойе отдыхают за столиками, продавцы взвешивают заказанные продукты, складывают в корзину, сообщают кассиру их стоимость. Так что покупателю остается заплатить деньги. Это очень быстро и удобно.

А. НЕЧАЕВ
и другие ветераны.

Тихон Яковлевич КИСЕЛЕВ

11 января 1983 г. после тяжелой и продолжительной болезни скончался кандидат в члены Политбюро ЦК КПСС, первый секретарь Центрального Комитета Компартии Белоруссии, член Президиума Верховного Совета СССР Тихон Яковлевич Киселев. Ушел от нас видный деятель Коммунистической партии и Советского государства, жизнь которого без остатка отдана великому делу строительства коммунизма.

Тихон Яковлевич Киселев родился 12 августа 1917 г. в деревне Огородня ныне Добрушского района Гомельской области в бедной крестьянской семье. Член КПСС с 1940 года. Окончил Гомельский педагогический институт и ВПШ при ЦК КПСС. Длительное время работал учителем, заведующим учебной частью семилетней, директором средней школы. С 1944 года Тихон Яковлевич Киселев на партийной работе.

Был инструктором Гомельского обкома партии, руководителем лекторской группы Брестского обкома, заместителем заведующего, заведующим отделом пропаганды и агитации ЦК Компартии Белоруссии. С 1952 года Т. Я. Киселев являлся первым секретарем Брестского обкома партии, затем секретарем и вторым секретарем Центрального Комитета Компартии Белоруссии. В течение почти двадцати лет он работал Председателем Совета Министров Белорусской ССР. Здесь ярко раскрылись присущие Тихону Яковлевичу Киселеву замечательные качества талантливого партийного и советского руководителя. Им многое сделано по мобилизации трудящихся на восстановление разрушенных в годы войны городов, сел, промышленных предприятий, колхозов, совхозов, по дальнейшему развитию производительных сил республики.

За эти годы в Белоруссии созданы новые отрасли экономики, на высокие рубежи вышло сельское хозяйство, осуществлены большие социальные преобразования.

С 1978 года Т. Я. Киселев работал заместителем Председателя Совета Министров СССР. В октябре 1980 г. Тихон Яковлевич Киселев был избран первым секретарем ЦК Компартии Белоруссии. Он с XXII съезда партии являлся членом Центрального Комитета Коммунистической партии Советского Союза. С октября 1980 г. Т. Я. Киселев кандидат в члены Политбюро ЦК КПСС. Он избирался депутатом Верховного Совета СССР четвертого и последующих созывов, с июня 1981 года — член Президиума Верховного Совета СССР.

Тихон Яковлевич Киселев на всех участках, куда его направляла партия, проявлял творчество и инициативу в претворении в жизнь политики КПСС. Его отличали высокая компетентность и эрудиция, принципиальность и деловитость, внимание и чуткость к людям, личное обаяние и скромность. Все это снискало Тихону Яковлевичу широкое признание и авторитет.

За большие заслуги перед Коммунистической партией и Советским государством Т. Я. Киселеву в 1977 году присвоено звание Героя Социалистического Труда. Он награжден пятью орденами Ленина, орденами Октябрьской Революции, «Знак Почета» и многими медалями.

Светлая память о Тихоне Яковлевиче Киселеве, верном сыне ленинской партии и советского народа, пламенном патриоте и коммунисте, навсегда сохранится в сердцах советских людей.

Ю. В. Андропов, Г. А. Алиев, М. С. Горбачев, В. В. Гришин, А. А. Громыко, Д. А. Кунаев, А. Я. Пельше, Г. В. Романов, Н. А. Тихонов, Д. Ф. Устинов, К. У. Черненко, В. В. Щербицкий, П. Н. Демичев, В. И. Долгих, В. В. Кузнецов, Б. Н. Пономарев, Ш. Р. Рашидов, М. С. Соломенцев, Э. А. Шеварднадзе, М. В. Зимянин, И. В. Капитонов, К. В. Русаков, Н. И. Рыжков, Т. Н. Ментешашвили, А. Н. Аксенов, В. Г. Балуев, В. И. Бровиков, Н. И. Дементей, Е. Ф. Ивановский, Ю. Б. Колоколов, А. Т. Кузьмин, М. И. Лагир, В. А. Микулич, В. Ф. Мицкевич, Н. Н. Полозов, И. Е. Поляков, Л. С. Фирсанов, Ю. М. Хусаинов, И. Ф. Якушев, В. Е. Лобанок, Н. Л. Снежкова, В. П. Шапкыко, Л. Г. Клецков, А. А. Малофеев, В. В. Прищепчик, Е. Е. Соколов, С. М. Шабашов, Г. Г. Бартошевич, Н. А. Борисевич, Л. Д. Брызга, Е. И. Климченко, В. Л. Бедуля, Е. И. Скурко (Максим Танк).

СОБЫТИЯ ЗА РУБЕЖОМ

В центре внимания

С ТЕЛЕТАЙПНОЙ ЛЕНТЫ

Народы земли требуют от Запада дать позитивный ответ на новый комплекс конструктивных инициатив стран социалистического содружества, отражающих волю человечества к миру. Миллионы людей заявляют: Сохранение и упрочение мира, международной безопасности, достижение ядерного разоружения — самые неотложные задачи современности.

Зарубежные политические деятели, массовые общественные организации, печать продолжают обсуждать Политическую декларацию, принятую в Праге, решение Политбюро ЦК КПСС, Президиума Верховного Совета СССР и Совета Министров СССР целиком и полностью одобрить деятельность советской делегации во главе с товарищем Ю. В. Андроповым на совещании в столице Чехословакии. При этом подчеркивается жизненная важность выдвинутой в Праге стратегической программы мира. Вместе с тем с озабоченностью отмечаются попытки влиятельных кругов и определенных органов печати в США и странах НАТО принизить значение новых предложений социалистических стран, представить дело так, будто они носят «пропагандистский характер», преследуют «скрытые цели», направлены к «закреплению советского военного превосходства».

Высокую оценку новым мирным инициативам дал Генеральный секретарь ООН Х. Перес де Кульяр. Он подчеркнул особую важность предложения о заключении договора о взаимном неприменении военной силы и поддержании отношений мира между государствами — членами Варшавского Договора и странами — членами НАТО. Он выразил надежду, что на базе предложений по вопросу разоружения, содержащихся в пражской декларации, а также выдвинутых в декабре 1982 года Генеральным секретарем ЦК КПСС Ю. В. Андроповым, состоится диалог между Востоком и Западом, который приведет к разрядке международной напряженности.

Министр иностранных дел Финляндии П. Стенбэк, говоря о мирных инициативах социалистических стран, сказал: «Финляндия целиком и полностью поддерживает все инициативы, направленные на сохранение мира и стабильности, против гонки вооружений, в том числе последние предложения руководителей государств — членов Варшавского Договора».

Расхождения между словами и делами рейгановской администрации отмечает газета «Вашингтон пост». «Президент Р. Рейган научился выступать с декларациями о том, что он хочет подлинного сокращения вооружений, — пишет газета. — Но на прошлой неделе он направил члену палаты представителей Дж. Кемпу письмо, в котором заявил, что, если не получит ракет «МХ», то отменит переговоры в Женеве. Сенатор Г. Харт справедливо назвал такую позицию «шантажом».

(ТАСС, 13 января).

● **ПАРИЖ.** Здесь завершил работу пленум Центрального Комитета Французской компартии, который был посвящен обсуждению внутриполитической обстановки и деятельности ФКП по подготовке к предстоящим выборам в местные органы власти.

С докладом на пленуме выступил член Политбюро, секретарь ЦК ФКП Поль Лоран.

● **ЛИССАБОН.** В португальской столице состоялось заседание политической комиссии ЦК Португальской компартии, на котором рассматривалась обстановка в стране в связи с продолжающимся правительственным кризисом.

После окончания заседания член политкомиссии и секретариата ЦК ПКП Октавиу Пату заявил журналистам, что пребывание у власти правого блока «демократический альянс за новое большинство» грозит Португалии дальнейшим обострением внутриполитического положения, кризисом экономики, а также ухудшением условий жизни широких народных масс.

● **ХАРАРЕ.** Уничтожающей критике подвергли африканские делегаты на проходящей здесь 13-й конференции африкано-американского института политику администрации Рейгана в Африке. Они осудили открытое пособничество США расистам ЮАР.

Делегаты отвергли также попытку протащить на встрече тезис о том, будто наиболее эффективный путь национального развития молодых государств пролегает через их сотрудничество прежде всего с монополистическим капиталом США.

(ТАСС, 13 января).

ФОТОКОНКУРС ГАЗЕТА «КУЗБАСС» ФОТОКЛУБ «ТОМЬ»

Этот снимок сделан в Веймаре. Там до сих пор живо поверие, что встреча с трубочистом приносит счастье. Правда, он разъезжает теперь на современном мотоцикле, но атрибуты его профессии, прежде всего цилиндр, сохранились.

Фото Д. Коробейникова.

ГДР.

ТВ

14, ПЯТНИЦА

I ПРОГРАММА. **Передачи ЦТ.** 8.00 «Время». 8.40 Утренняя гимнастика. 8.55 «Музыканты». Выступление детских фольклорных коллективов. Передача из ЧССР. 9.35 «Коней на переправе не меняют». Художественный фильм. 2-я серия. 10.40 «Песня далекая и близкая». 11.30 Новости. **Перерыв до 16.55.** 17.00 Новости. 17.20 «В гостях у сказки». «Приключения Буратино». 1-я серия. 18.45 «Сегодня в мире». 19.00 «Повтори мою судьбу». Документальный фильм о жизни П. Ангелиной. 19.25 «Дом на Лесной». Художественный фильм. 21.00 «Время». 21.35 «Мелодии и ритмы зарубежной эстрады». 22.20 «Сегодня в мире». 22.45—01.00 Чемпионат СССР по хоккею. «Крылья Советов» — ЦСКА. II ПРОГРАММА. **Передачи ЦТ.** 12.00 Английский язык. 12.35 В. Г. Короленко. «Дети подземелья». 5-й класс. 13.05 Астрономия. «Планеты». 13.35 Общая биология. 9-й класс. «Доказательство эволюции органического мира». 14.05 «Зимой на Камчатке». Научно-популярный фильм. 14.15 «Искусство эпохи Возрождения». Передача 5-я. 14.55 Киноэпопея «Великая Отечественная». Фильм 15-й. «От Карпат на Балканы и Вену». 15.45 Новости. **Перерыв до 18.30. Кемерово.** 18.30 Для детей. «Сказки Андерсена». Телефильм. 18.45 «День открытого письма» в Кемерове. 19.45 «День за днем». **Передачи ЦТ.** 20.00 «Спокойной ночи, малыши!». **Кемерово.** 20.15 «На своей земле». Программа для тружеников села. **Передачи ЦТ.** 21.00 «Время». 21.35—00.05 «Чародей». Художественный телефильм. 1 и 2-я серии.

Р

14, ПЯТНИЦА

6.40 Программа передач. Погода. 6.43 Новости Кузбасса. Погода. 7.50 Обзор газеты «Кузбасс». 7.58 Погода. 8.25 Погода. 8.27 Радиогазета «Пионерский сигнал». 8.52 Объявления. 11.15 Музыкальная программа «По вашим письмам». 14.35 Радиогазета «Пионерский сигнал» (повторно). 18.15 Обзор культурной жизни. 18.25 Легкая музыка. 18.40 Новости Кузбасса. 18.55 Погода. Программа передач на субботу, 15 января. 19.15 Объявления (по горсети).

17 ЯНВАРЯ, ПОНЕДЕЛЬНИК

I ПРОГРАММА. **Передачи ЦТ.** 8.00 «Время». 8.40 Утренняя гимнастика. 8.55 В гостях у сказки. «Приключения Буратино». 1-я серия. 10.20 «Очевидное - невероятное». 11.20 Новости. **Перерыв до 15.20.** 15.25 Новости. 15.40 «Магия на белом фоне». Научно - популярный фильм. 15.50 «Мамина школа». 16.20 Музыкальная передача для юношества из Колонного зала Дома союзов. 18.35 «Ленинский план монументальной пропаганды». 19.00 «К. С. Станиславский». Премьера телефильма. 19.30 «Пятилетка, Дела и люди». Газопровод Уренгой — Ужгород. 20.00 Концерт Государственного Воронежского русского народного хора. 21.00 «Время». 21.35 «Камера смотрит в мир». «По делам фирмы». О деятельности Центрального разведывательного управления США. Передача 1-я. 23.10—23.25 «Сегодня в мире». II ПРОГРАММА. **Передачи ЦТ.** 12.00 «Русская речь». 12.30 География. «Современное исследование Антарктиды». 13.05 «Наука и жизнь». 13.35 Ботаника. 6-й класс. «Хвойные». 13.55 «АБВГДейка». 14.25 В. Маяковский. Поэма «Хорошо». 15.25 «Байкальский заповедник». Научно - популярный фильм. 15.50 Новости. **Перерыв до 18.30. Кемерово.** 18.30 Репортаж с выставки достижений народного хозяйства Кузбасса. 19.00 Для детей. «Утренняя пересинка». Кукольный фильм. 19.15 Играет духовой оркестр Кемеровского института культуры. 19.45 «День за днем». **Передачи ЦТ.** 20.00 «Спокойной ночи, малыши!». **Кемерово.** 20.15 «Напишут наши имена». «И звон клинков, и лица лихих командиров...». **Передачи ЦТ.** 21.00 «Время». 21.35 «Неоконченная повесть». Художественный фильм. 23.10 Симфонические миниатюры О. Тактакишвили. 23.30—01.00 Чемпионат СССР по хоккею. «Динамо» (Москва) — «Торпедо». 2 и 3-й периоды.

18 ЯНВАРЯ, ВТОРНИК

I ПРОГРАММА. **Передачи ЦТ.** 8.00 «Время». 8.40 Утренняя гимнастика. 8.55 «Неоконченная повесть». Художественный фильм. 10.30 «Страницы дневника». Искусство Евгения Нестеренко». Фильм-концерт. 11.35 Новости. **Перерыв до 14.55** 15.00 Новости. 15.20 К 40-летию прорыва блокады Ленинграда. «Ленинградский фронт». Документальный фильм. 16.00 А. Эшпай. Вторая симфония «Хвала свету». 16.30 Кубок мира по горнолыжному спорту. Женщины. 17.00 «Рассказывают наши корреспонденты». 17.30 «Веселые нотки». 17.45 «Адреса молодых». 18.45 «Сегодня в мире». 19.05 «Песня далекая и близкая». 19.55 Премьера многосерийного художественного телефильма. «Солнечный ветер». Глава 1-я. «Поездка в Иркутск». 21.00 «Время». 21.35 «Камера смотрит в мир». «По делам фирмы». Передача 2-я. 22.45—23.00 «Сегодня в мире». II ПРОГРАММА. **Передачи ЦТ.** 12.00 Французский язык. 12.35 Физика. 10-й класс. «Оптические приборы». 13.05 «Шахматная школа». Класс начинающих. 13.35 «Монументальное искусство СССР». 14.05 Учащимся ПТУ. «Эстетическое воспитание». Три новеллы о красоте. 14.35 «Твоя ленинская библиотека». Две тактики социал-демократии в демократической революции. 15.20 «Дизайнеры». Научно-популярный фильм. 15.35 Новости. **Перерыв до 18.30. Кемерово.** 18.30 «У нас во дворе». 19.00 «Чукотские косторезы». Документальный телефильм. 19.10 «В картинной галерее». Выставка «Мой край родной» (Новокузнецк). 19.45 «День за днем». **Передачи ЦТ.** 20.00 «Спокойной ночи, малыши!». **Кемерово.** 20.15 «Песня русская родная». Выступление ансамбля Кемеровской птицефабрики. 20.50 Киножурнал. **Передачи ЦТ.** 21.00 «Время». 21.35—23.00 «Не верь крину ночной птицы». Художественный фильм.

19 ЯНВАРЯ, СРЕДА

I ПРОГРАММА. **Передачи ЦТ.** 8.00 «Время». 8.40 Утренняя гимнастика. 8.55 Мультфильмы. 9.25 «Солнечный ветер». Художественный телефильм. Глава 1-я. «Поездка в Иркутск». 10.30 «Клуб путешественников». 11.30. Новости. **Перерыв до 15.15.** 15.20 Новости. 15.35 «Пятилетка — дело каждого». Документальные фильмы. 16.05 «Горизонт». 17.05 «Русская речь». 17.35 «Отзовитесь, горнисты!». 18.05 «Экономика должна быть экономной». Об опыте экономии топлива в московском производственном объединении «Мосмедпрепараты» им. Л. Я. Карпова. 18.15 «Спорт за неделю». 18.45 «Сегодня в мире». 19.00 «Страницы творчества А. Серафимовича». 19.50 «Солнечный ветер». Художественный телефильм. Глава 2-я. «Возвращение домой». 21.00 «Время». 21.35 «Камера смотрит в мир». «По делам фирмы». Передача 3-я. 23.05—23.20 «Сегодня в мире». II ПРОГРАММА. **Передачи ЦТ.** 12.00 Немецкий язык. 12.35 Музыка. 7-й класс. «Народные мотивы в творчестве зарубежных композиторов». 13.05 «Для вас, родители!». 13.35 «Советская монументальная и портретная скульптура». 14.05 «Живое слово Ленина». 14.45 М. Ю. Лермонтов. «Герой нашего времени». 15.45 Новости. **Перерыв до 18.30. Кемерово.** 18.30 «Новатор». 19.00 «Минута Сергея Авакова». Документальный телефильм. 19.15 «День за днем». **Передачи ЦТ.** 19.30 Кубок мира по горнолыжному спорту. Женщины. 20.00 «Спокойной ночи, малыши!». **Кемерово.** 20.15 «Летопись 80-х». Новинки документального кино. **Передачи ЦТ.** 21.00 «Время». 21.35 «Дама с собачкой». Художественный фильм. 23.00—01.00 Чемпионат СССР по хоккею. ЦСКА — «Трактор».

20 ЯНВАРЯ, ЧЕТВЕРГ

I ПРОГРАММА. **Передачи ЦТ.** 8.00 «Время». 8.40 Утренняя гимнастика. 8.55 «Отзовитесь, горнисты!». 9.25 «Солнечный ветер». Художественный телефильм. Глава 2-я. «Возвращение домой». 10.30 «Рабочие грани алмаза». Документальный телефильм. 11.00 Играет дипломант Всероссийского конкурса И. Акулина (домра). 11.25 Новости. **Перерыв до 15.15** 15.20 Новости. 15.40 Документальные фильмы телевизионных студий страны. 16.15 «Знаешь ли ты закон?» 17.00 «Шахматная школа». Класс разрядников. 17.30 Концертный зал телестудии «Орлецы». 18.15 Ленинский университет миллионов. «Два мира — две политики». 18.45 «Сегодня в мире». 19.00 «Мы строим БАМ». 19.30 «Танцует ансамбль «Лиесма». Премьера фильма-концерта. 19.50 «Солнечный ветер». Художественный телефильм. Глава 3-я. «Будни». 21.00 «Время». 21.35 «Это вы можете». 22.20 «Сегодня в мире». 22.35—23.20 «Галина Писаренко». Фильм-концерт. II ПРОГРАММА. **Передачи ЦТ.** 12.00 Испанский язык. 12.35 Н. А. Некрасов. «Железная дорога». 7-й класс. 13.00 «Мамина школа». 13.30 История. 7-й класс. «Российское государство во второй половине XVI века». 14.00 Поэзия С. Гудзенко. 14.35 «Броненосец «Потемкин». Художественный фильм. 15.50 Новости. **Перерыв до 18.30. Кемерово.** 18.30 «Кузбасс литературный». Мотивы Горной Шории. 19.00 «День за днем». 19.15 Спортивная передача. **Передачи ЦТ.** 20.00 «Спокойной ночи, малыши!». **Кемерово.** 20.15 «Вечный огонь интернационализма». Группа Р. Зорге. Передача 1-я. **Передачи ЦТ.** 21.00 «Время». 21.35 «Время для размышлений». Премьера художественного телефильма. 22.45—01.00 Чемпионат СССР по хоккею. «Динамо» (Москва) — «Крылья Советов».

21 ЯНВАРЯ, ПЯТНИЦА

I ПРОГРАММА. **Передачи ЦТ.** 8.00 «Время». 8.40 Утренняя гимнастика. 8.55 «Д. Д. Шостакович. Соната № 2». Фильм-концерт. 9.25 «Солнечный ветер». Художественный телефильм. Глава 3-я. «Будни». 10.35 «Единство цели». Документальный фильм. 11.00 Выступление лауреата всесоюзных и международных конкурсов С. Слепокурова (баян). 11.25 Новости. **Перерыв до 15.25.** 15.30 Новости. 15.50 Документальные фильмы о Владимире Ильиче Ленине. 16.45 «Стадион для всех». 17.15 Образ коммуниста в советском изобразительном искусстве. 17.50 Концерт хора студентов Харьковского института искусств. 18.15 «Наука и жизнь». 18.45 «Сегодня в мире». 19.00 «Наши дети». Кинозарисовка. 19.05 «Содружество». Телевизионный журнал. 19.35 «Перечитывая заново». Фильм-спектакль. 21.00 «Время». 21.35 Командный чемпионат Европы по теннису. Сборная СССР — сборная Англии. 22.20 «Сегодня в мире». 22.35—23.30 А. Дворжак. Фортепианный квинтет. Исполняет народный артист СССР С. Рихтер и квартет им. Бородина. II ПРОГРАММА. **Передачи ЦТ.** 12.00 Английский язык. 12.35 История. 4-й класс. «Этих дней не смолкнет слава». 13.05 Писатели о В. И. Ленине. Рассказывает М. Прилежаева. 13.35 Тема труда в советском изобразительном искусстве. 14.05 «Зимний день». Научно-популярный фильм. 14.15 «Звездочет». Телевизионный журнал. 15.00 Киноэпопея «Великая Отечественная». Фильм 16-й. «Освобождение Польши». 15.50 Новости. **Перерыв до 18.30. Кемерово.** 18.30 «Актуальное интервью». Беседа с начальником областного управления жилищно-коммунального хозяйства А. П. Ганичевым. 18.50 Киножурнал. 19.00 Играет трио баянистов Кемеровского музыкального училища. 19.35 «День за днем». 19.50 Документальный фильм. **Передачи ЦТ.** 20.00 «Спокойной ночи, малыши!». **Кемерово.** 20.15 «С думой об уроках». Встреча руководителей безнарядных звеньев в полеводстве. **Передачи ЦТ.** 21.00 «Время». 21.35 «Железный поток». Художественный фильм. 22.20—23.50 Кубок европейских чемпионов по баскетболу. «Цибона» (Загреб)—ЦСКА.

22 ЯНВАРЯ, СУББОТА

I ПРОГРАММА. **Передачи ЦТ.** 8.00 «Время». 8.40 Утренняя гимнастика. 8.55 «Если хочешь быть здоров». 9.05 Выступление детского вокально-хореографического ансамбля «Гусельки». 9.35 «Разбег». Премьера документального телефильма. 10.05 4-й тираж «Спортлото». 10.15 «Для вас, родители!». 10.45 «Экран дружбы». Документальные фильмы социалистических стран. 11.25 «Движение без опасности». 11.55 В. Маяковский. «Владимир Ильич Ленин». 12.40 «Победители». Клуб фронтовых друзей. К 40-летию Сталинградской битвы. 14.10 «...Имени Василия Андреева». Премьера фильма-концерта. 15.15 «Сегодня в мире». 15.30 «Этюд для домино с роялем». Премьера короткометражного художественного телефильма. 15.50 А. Петров. «Сотворение мира». Первая сюита из музыки к балету. 16.15 «В мире животных». 17.15 Беседа политического обозревателя В. П. Бекетова. 17.45 Мультфильм. 18.00 Вечер в Концертной студии Останкино «Песня-82». 21.00 «Время». 21.35 Р. Штраус. Вступление к опере «Каприччио». 21.45—23.15 Чемпионат СССР по хоккею «Спартак» — ЦСКА. 2-й и 3-й периоды. II ПРОГРАММА. **Передачи ЦТ.** 15.20 «Музыкальный киоск». 15.50 «Рассказы о художниках». Заслуженный художник РСФСР В. Волович. 16.20 «Амазонка в час прилива». Телеочерк. 16.50 Программа Горьковской студии телевидения. 17.40 «А ну-ка, девушки!». Соревнование работниц сферы бытового обслуживания. 19.45 «Международное обозрение». 20.00 «Спокойной ночи, малыши!». 20.15 «Здоровье». Научно-популярная программа. 21.00 «Время». 21.35—24.00 «Самые красивые корабли». Художественный телефильм. 1 и 2-я серии.

23 ЯНВАРЯ, ВОСКРЕСЕНЬЕ

I ПРОГРАММА. **Передачи ЦТ.** 8.00 «Время». 8.35 «На зарядку становись!». 8.50 «Играет духовой оркестр». Телевизионный смотр-конкурс. Выступает духовой оркестр Дома культуры строителей «Новатор» г. Москвы. 9.05 «Будильник». 9.35 «Служу Советскому Союзу!». 10.35 «Здоровье». Научно-популярная программа. 11.20 «Утренняя почта». 11.50 «Встречи на советской земле». 12.05 «Сельский час». 13.05 «Музыкальный киоск». 13.35 Чемпионат Европы по конькобежному спорту. Женщины. 14.00 «Балерина Галина Мезенцева». Премьера фильма-концерта. 15.15 А. Н. Островский. «Доходное место». Фильм-спектакль. 17.50 Мультфильм. 18.00 «Международная панорама». 18.45 Фильм — детям. «Веселые истории». 20.00 «Клуб путешественников». 21.00 «Время». 21.35 Вечер в Большом театре Союза ССР, посвященный 100-летию со дня рождения А. Н. Толстого. 23.00—23.10 Новости. II ПРОГРАММА. **Кемерово.** 11.00 «Шутить изволите». Молодежная программа. 12.25 Киножурнал. 12.35 «Вечный огонь интернационализма». Группа Р. Зорге. Передача 2-я. 13.20 Концерт артистов театра оперетты Кузбасса. **Перерыв до 15.20. Передачи ЦТ.** 15.20 «Звени, комус». Фильм-концерт. 15.45 «Рожденная революцией». Художественный телефильм. Фильм 9-й. «Последняя встреча». 17.10 «Музыка телеэкрана». 19.00 «На земле, в небесах и на море». 19.30 «Рассказывают наши корреспонденты». 20.00 «Спокойной ночи, малыши!». 20.15 Чемпионат СССР по баскетболу. Мужчины. «Динамо» (Москва) — «Жальгирис». 21.00 «Время». 21.35 «Водопад памяти». Документальный телефильм. 21.45 Чемпионат СССР по хоккею. «Динамо» (Москва) — «Сокол». 2-й и 3-й периоды. В перерыве (22.15) и по окончании (23.15) — международный турнир по фехтованию «Московская сабля». 23.30—24.00 Кубок обладателей кубков по гандболу. Мужчины. СКА (Минск) — «ТВ-Гроссвальштадт» (ФРГ).

ПРОГРАММА ТЕЛЕВИЗИОННЫХ ПЕРЕДАЧ • НА НЕДЕЛЮ • ЦТ СССР

ТЕАТР ДРАМЫ. ДИКАРЬ. Начало в 19 час. 15 января — СВЯТОЙ И ГРЕШНЫЙ.

ТЕАТР ОПЕРЕТТЫ. Премьера СЕМЬЯ АГАБО. Начало в 19 час. 30 мин. 15 января — ВЕСЕЛАЯ ВДОВА.

ФИЛАРМОНИЯ. Большой зал. Рок-группа «СУПЕР СПРИНТ». Начало в 20 час. 30 мин.

ЦИРК. Впервые в Кемерове. ИНДИЙСКИЕ ОБЕЗЬЯНЫ. Дрессировщица ЛИЛИЯ РАЗУВАЕВА при участии мастеров советского цирка. Начало в 19 час. 30 мин.

ДОМ КИНО «МОСКВА». Большой зал. Новый художественный фильм ТАМОЖНЯ (10, 12, 16, 18, 21.30). Цветная киноэпопея СПОРТЛОТО 82 (14, 19.40). Малый зал. Хроникальный фильм НАШ ДРУГ, ИНДИЯ (11.30, 15, 18). Художественный фильм БУДЬТЕ ГОТОВЫ, ВАШЕ ВЫСОЧЕСТВО! (10). Художественный фильм АМАРКОРД (12.40, 19, 21-10).

«ЮБИЛЕЙНЫЙ». Широкоформатный художественный фильм ОСЛИНАЯ ШКУРА (10). Новый цветной фильм ТАМОЖНЯ (12, 14, 16, 18, 20, 21.40).

«КОСМОС». Киносборник мультфильмов ПРО БОЛЬШИХ И МАЛЕНЬКИХ (10). Новый югославский художественный фильм КАКАЯ-ТО ДРУГАЯ ЖЕНЩИНА (12, 14, 16, 18, 20, 21.40). Новый турецкий художественный фильм ПРОЩАЛЬНАЯ ПЕСНЯ ЛЮБВИ (9, 11, 13, 15, 17, 19, 21).

«ПИОНЕР». НОВЫЕ ПРИКЛЮЧЕНИЯ КАПИТАНА ВРУНГЕЛЯ (10, 11-40, 13-20, 15-10). ПОСЛЕДНЯЯ РЕЛИКВИЯ (17, 19, 21).

«ОКТЯБРЬ». ЧУДЕСНАЯ ДУБРАВА (15). САНГАМ, две серии (12, 17, 20).

«МЕТАЛЛУРГ». ТАМ, НА НЕВЕДОМЫХ ДОРОЖКАХ (14). ОРНАМЕНТ (16). ДЕДУШКА ДЕДУШКИ НАШЕГО ДЕДУШКИ (18-20, 20).

«ПРОГРЕСС». АРАБСКИЕ ПРИКЛЮЧЕНИЯ (10, 14). ВЛАДИВОСТОК, ГОД 1918-й (11-30, 16, 17-50, 19-30, 21-30).

«ЛУЧ». ИО-ХО-ХО (15). ИЗБАВЛЕНИЕ, две серии (12, 17, 20).

«КОМСОМОЛЕЦ». ВОТ ВЕРНЕТСЯ ПАПА (15). МЕКСИКАНЕЦ В ГОЛЛИВУДЕ, две серии (17, 20).

ДК СТРОИТЕЛЕЙ. ОТЦЫ И ДЕДЫ (19, 20-40).

ДК ПРОИЗВОДСТВЕННОГО ОБЪЕДИНЕНИЯ «АЗОТ». КУДА ОН ДЕНЕТСЯ (16, 18, 20).

ДК имени 50-летия ОКТЯБРЯ. ВОЖДИ АТЛАНТИДЫ (13, 21). СМЕРТЬ СРЕДИ АЙСБЕРГОВ (11, 15, 17, 19).

ДК ШАХТЕРОВ. СВИДАНИЕ С МОЛОДОСТЬЮ (17-15, 19, 21).

ДК КОКСОХИМЗАВОДА. КРАМЕР ПРОТИВ КРАМЕРА (17, 19, 21).

КЛУБ ГРЭС. СРОЧНО... СЕКРЕТНО... ГУБЧЕКА (17-15, 19, 21).

ЛЮБИТЕЛЯМ ХОККЕЯ С МЯЧОМ!

НА ЦЕНТРАЛЬНОМ СТАДИОНЕ «ХИМИК» 15 ЯНВАРЯ СОСТОИТСЯ ИГРА

на первенство СССР по хоккею с мячом высшей лиги между командами «КУЗБАСС» (Кемерово) — «УРАЛЬСКИЙ ТРУБНИК» (Первоуральск).

Начало игры в 13 часов.

Билеты продаются в кассах стадиона.

К СВЕДЕНИЮ РАБОЧИХ и СЛУЖАЩИХ, ПОЛУЧАЮЩИХ ЕДИНОВРЕМЕННОЕ ВОЗНАГРАЖДЕНИЕ ЗА ВЫСЛУГУ ЛЕТ И ПО ИТОГАМ РАБОТЫ ЗА ГОД (тринадцатую зарплату)

ТОВАРИЩИ! Получаемые вами единовременное вознаграждение за выслугу лет и тринадцатая зарплата по желанию могут быть частично или полностью перечислены в качестве вклада в сберегательную кассу.

Для этого необходимо подать в расчетную часть своего предприятия или учреждения письменное заявление, указав в нем, в какую сберегательную кассу должно быть сделано перечисление. Перечисление суммы за выслугу лет и тринадцатой зарплаты может быть произведено как на ранее открытый счет, так и на новый.

Храня свободные денежные средства в сберегательной кассе, можно правильно строить свой личный бюджет, целесообразно использовать трудовые доходы для удовлетворения своих материальных и культурных потребностей.

Советское государство гарантирует тайну вкладов, сохранность и выдачу их по первому требованию вкладчиков.

ХРАНИТЕ ДЕНЬГИ В СБЕРЕГАТЕЛЬНОЙ КАССЕ!

КЕМЕРОВСКИЙ ГОСУДАРСТВЕННЫЙ ИНСТИТУТ КУЛЬТУРЫ ОБЪЯВЛЯЕТ КОНКУРС

на замещение штатных и вакантных должностей по кафедрам:

культпросветработы, теории истории музыки, иностранных языков — заведующих кафедрами;

политэкономии, хорового дирижирования — доцентов;

режиссеров балета, культпросветработы — старших преподавателей;

духовых и эстрадных инструментов, фортепиано, физвоспитания — преподавателей.

Срок подачи заявлений один месяц со дня опубликования объявления по адресу: г. Кемерово-12, ул. Ворошилова, 17, комиссия по замещению должностей.

КЕМЕРОВСКИЙ ГОРНЫЙ ТЕХНИКУМ ОБЪЯВЛЯЕТ НАБОР

на шестимесячные подготовительные курсы для поступающих в техникум в 1983 году

НА ДНЕВНОЕ ОТДЕЛЕНИЕ

по специальностям: подземная разработка угольных месторождений, строительство горных предприятий, автоматическая связь, электронно-вычислительные машины на базе 8 классов.

НА ЗАОЧНОЕ ОТДЕЛЕНИЕ

по специальностям: подземная разработка угольных месторождений, строительство горных предприятий, автоматическая электрическая связь на базе 10 классов. По окончании занятий слушатели сдают экзамены, которые являются вступительными. Плата за обучение (24 рубля) вносится в бухгалтерию техникума.

Адрес техникума: проспект Шахтеров, 52, проезд автобусами № 55, 56, 58, трамваем № 4 до остановки «Горный техникум».

БЮРО ПО ТРУДОУСТРОЙСТВУ НАСЕЛЕНИЯ

ПРИГЛАШАЕТ В ЭЛЕКТРОТЕХНИЧЕСКУЮ ПРОМЫШЛЕННОСТЬ: энергетика, инженеров-электромехаников, инженера-сварщика, технологов, механиков цеховых участков по ремонту и обслуживанию оборудования, мастеров в цехи; слесарей по ремонту оборудования, бухгалтеров, работников в отдел капитального строительства, отдел материального снабжения, испытателей-исследователей по электрическим машинам, контролеров в цехи, электромонтеров в связь, штамповщиков, токарей, фрезеровщиков, формовщиков, слесарей-инструментальщиков, подсобных рабочих, агронома, плотников.

В ТРАНСПОРТНЫЙ ЦЕХ — машинистов козлового крана, помощников машиниста железнодорожного крана, водителей автокрана, грузчиков.

Обращаться: г. Кемерово, ул. Трудовая, 4; проспект Ленина, 145а; ул. Севастопольская, 6.

ПРИГЛАШАЕТ В КЕМЕРОВСКИЙ УЧЕБНО-ПРОИЗВОДСТВЕННЫЙ КОМБИНАТ НА КУРСЫ по подготовке обувщиков модельной обуви для ателье высшего разряда. Срок обучения один год. В период обучения выплачивается стипендия 76 рублей. Общежития комбинат не имеет. Начало занятий по оформлению на курсы.

Обращаться: г. Кемерово, ул. Трудовая, 4; проспект Ленина, 145а; ул. Севастопольская, 6.

НОВОСТИ СОБЫТИЯ ФАКТЫ

Отмечая юбилей

Общественность областного центра торжественно отметила столетие со дня рождения выдающегося советского писателя Алексея Николаевича Толстого.

В клуб ГРЭС на городской вечер, посвященный юбилею, пришли студенты и преподаватели вузов и техникумов, сотрудники библиотек, трудящиеся предприятий — члены общества книголюбов. С докладом о творческом пути писателя выступил заведующий кафедрой литературы университета, кандидат филологических наук А. П. Казаркин.

О влиянии произведений А. Н. Толстого на умы и думы читателей тепло говорили президент клуба научной фантастики при центральной городской библиотеки им. Гоголя, кандидат медицинских наук Л. Б. Хаес и доцент института культуры, кандидат филологических наук В. В. Ляхова.

Была проведена викторина по произведениям А. Н. Толстого. Артисты областного драматического театра имени А. В. Луначарского и филармонии показали музыкальную литературно - драматическую композицию.

В. ВЛАДИМИРОВА.
г. Кемерово.

Последний звонок

Это традиционный торжественный праздник выпускников вуза. Праздник тех, кого через полгода будут называть молодыми специалистами. Вот и пятикурсники строительного факультета Кузбасского политехнического института в последний раз собрались вместе в актовом зале. Они были первыми абитуриентами факультета, который открывался в 1978 году.

Их 209 человек, завершающих учебу по специальностям промышленное и гражданское строительство и автомобильные дороги. Сейчас их ожидают последняя сессия, государственный экзамен по научному коммунизму, защита дипломного проекта. После этого они станут инженерами.

Актовый зал полон. Выпускников пришли поздравить преподаватели, студенты-первокурсники. В президиуме руководители строительного факультета и старосты всех групп пятого курса. Теплые поздравления, сердечные пожелания преподавателей.

Зачитывается приказ ректора о награждении особо отличившихся пятикурсников в учебе, общественной жизни и художественной самодеятельности.

А. СУХИХ,
преподаватель Кузбасского политехнического института.
г. Кемерово.

Штрихи к творческому портрету

ИЗ РЕКИ ПО ИМЕНИ ФАКТ

В областной библиотеке в последнее время утвердилась хорошая традиция — периодически устраивать выставки произведений художников Кузбасса. В ноябре—декабре прошлого года здесь экспонировались работы кемеровского живописца Николая Васильевича Верткова. На ней показывалось тридцать портретов и пейзажей.

Выставка достаточно разнообразно представила творчество художника, начавшего самостоятельный путь в 1956 году, после окончания Ярославского художественного училища.

Николай Вертков в основном работает над портретом и над картиной, близкой к групповому портрету. Главная тема творчества художника — характер рабочего человека: шахтера, металлурга, строителя. Вертков вырос в Кузбассе, и обращение к этой теме естественно и органично для него. Для Верткова-художника характерно стремление к подлинности эмоциональных интонаций, иногда даже к будничности, прозаичности повествования. Эти качества позволяют ему в лучших произведениях достичь тактичной, без пафоса, несколько суровой поэтичности. В некоторых же работах они остаются лишь попыткой творчески осмыслить реальный факт.

Метод работы Верткова основывается на натурном этюде. Этюд рождается импульсивно, в результате знакомства, обыденного контакта с моделью. Он умеет интуитивно почувствовать характер, умеет точно и быстро «схватить» сходство и в этой правде натуры найти типическое, образное начало.

Вертков, как правило, изображает человека либо на рабочем месте, либо на нейтральном фоне, не стремясь к условно-символической образности. Мне доводилось упрекать наших портретистов в однообразии композиционных приемов. Правда, по поводу Верткова приходилось добавлять, что его портреты из общего «дежурного» ряда выделяются искренностью, достоверностью. Вертков не принадлежит к художникам, умеющим мастерски выразить свою теоретическую позицию, но это не исключает наличия у него четких внутренних принципов. Они ощущаются и в его творчестве, и в его обоснованиях того или иного произведения.

— Я имею дело с конкретными людьми, — говорит художник. — Мне важно быть с ними в контакте, знать их мнение о своей работе.

Когда он видит людей, вышедших из цеха или забоя, людей, работающих с полной отдачей сил, утверждающих нравственность своими делами, то ему хочется по-человечески быть достойным их. Ему приятно, если герой его произведения, глядя на свой портрет, говорит стереотипную фразу: «Похож, как живой». В этом позиция живописца как человека и как художника.

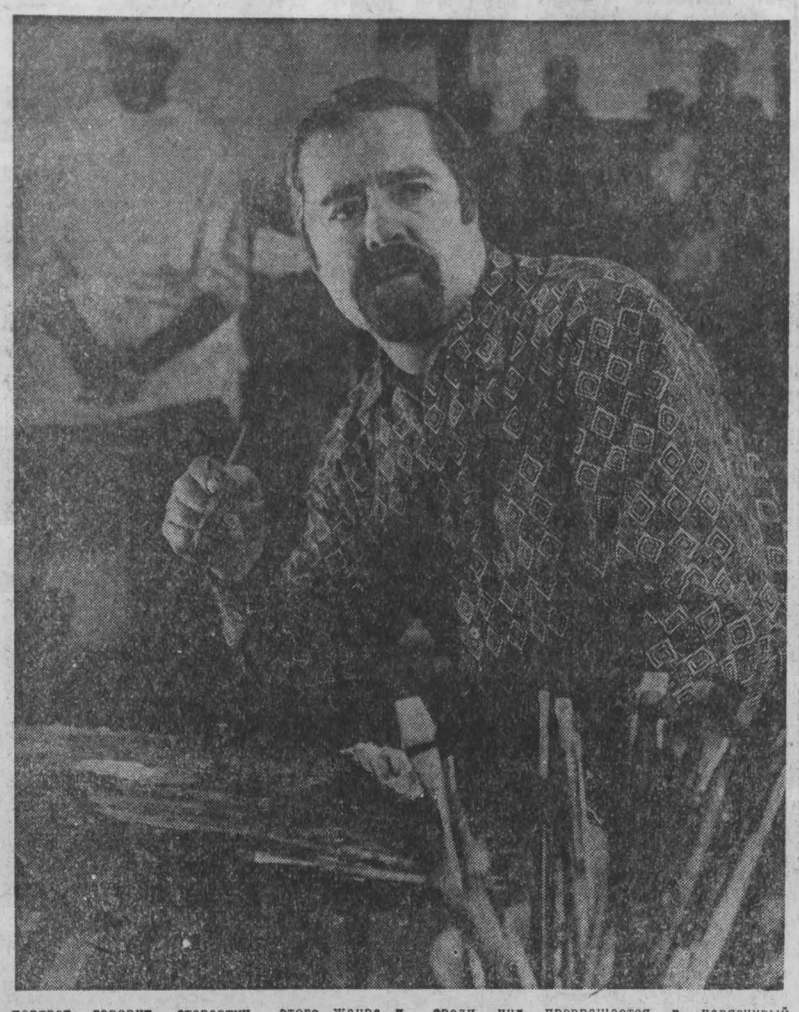

Как и всякая индивидуальная позиция, она не универсальна, но она необходима, чтобы быть в творчестве самим собой, оставаться всегда искренним и честным. Верткову его уважительно-бережное отношение к людям, его умение запечатлеть живые черты человека непосредственно и точно помогает выявить и суть характера, и добиться широкого обобщения. Так, портрет «Горновой Запсиба» прошел путь от городских, областных до республиканских выставок и был замечен исследователями современного портрета.

Главный редактор издательства «Художник РСФСР» В. Леняшин в статье «Проблемы портрета», упоминая несколько наиболее удачных работ современных мастеров этого жанра и среди них «Горнового Запсиба» Н. Верткова, пишет: «...атмосфера труда передана в них (в портретах) несравнимо точнее и полнее, нежели в пресловутых «портретах с гаечным ключом». Но главное — в них через профессиональную характеристику проступает их общественный смысл, универсальный пафос творчества. И проступает не в виде отвлеченной идеи, а в преломлении через конкретную человеческую личность, обретающую при этом черты живого народного характера».

Вертков изобразил на портрете юношески-угловатого рабочего в момент короткого отдыха в цехе. Художнику удалось сохранить непосредственность впечатления от общения с героем. Живая характерность выражения лица, позы не противоречит внутренней значительности образа. Рабочая кепка, напоминающая буденовку красноармейца, не превращается в навязчивый символ, а является естественной и убедительной деталью в постижении образа. Профессиональная принадлежность героя никогда не затмевает для живописца человеческой достоверности конкретного характера.

Николай Вертков начал свою самостоятельную работу в конце 50-х годов, в этапное для советского искусства время. Именно в те годы формируются новые акценты в понимании положительного идеала эпохи. Все более широким потоком в искусство входила суровая проза жизни. На этих эстетических принципах формировалось мировосприятие молодого художника. Ему от природы даровано умение цепко и точно видеть характерность натуры, быть достоверным в ее передаче. Природные данные вместе с усвоенной стилистикой живописи своего времени помогают Н. Верткову добиться больших успехов. Его ранние картины «Смена», «В лаве», «Портрет инженера-химика» экспонировались на больших выставках, утверждали основную тему его творчества.

Образ рабочего человека остается ведущим для Верткова и сейчас. Но в последнее время художник часто пишет портреты и без четкой профессиональной характеристики модели, особенно много работает он над женским портретом. В серии женских портретов художник стремится передать зрелищно-приятный облик модели, с другой стороны, свойственное ему, как живописцу, чисто интуитивное постижение характера и поэтому вносит в портрет психологизм, подчас противоречащий зрелищно-декоративной задаче. Поэтому часто сквозь облик золотоволосых «див» в портретах, написанных им, проглядывают усталость рабочих девчонок, черты их характера, которые возникают как бы помимо воли художника. Так, в «Портрете Нади» («Художница») сама модель — человек с глубоким внутренним миром — уводит художника в сторону психологизма. И если бы чуть меньше заданной картинности в композиции, то портрет этот мог быть интересным и глубоким постижением характера нашей современницы.

На выставке мы увидели и пейзажи Верткова, написанные у нас в Кузбассе, на творческой даче. В пейзаже он любит холодную, сдержанную цветовую гамму, спокойные, с оттенком элегичности, настроения. В пейзаже всегда наиболее открыто выявляется душа художника. Серию пейзажных этюдов показывал Н. Вертков на отчетной выставке на творческой даче. Его работы внимательно смотрели товарищи-художники, некоторые советовали чуть эстетизировать манеру письма, сделать живопись «вкуснее».

Вертков с уважением слушает советы, но поступает по-своему. Он упорно остается самим собой. Думается, что это очень важное для художника качество. В настоящее время Н. Вертков вступает в пору творческой зрелости. Сохранить внутреннюю принципиальность, свойственную ему искренность в передаче подлинности чувств необходимо, чтобы идти своим путем, избегать чуждых интонаций. Живописец кому-то может показаться инертным, идущим на поводу у натуры, но он настойчиво ждет момента, когда его ощущения будут достаточно убедительны, чтобы из-под его кисти художественный образ на холсте рождался естественно и свободно.

В. ОТКИДАЧ,
искусствовед.

НА СНИМКЕ: Н. Вертков.
Фото В. Грызыхина.
г. Кемерово.

Возвращаясь к напечатанному

«ПОЧЕМУ СИДОРОВ НЕ ЛЕТАЕТ?»

С 16 октября прошлого года, когда в «Кузбассе» был опубликован фельетон «Почему Сидоров не летает?», прошло уже около трех месяцев, но газета ничего не сообщает о принятых мерах. Что сделано для улучшения обслуживания пассажиров? Ведь если оставить все по-старому, так, как существует в действительности и описано в фельетоне, то только «Сидоров», но и половина пассажиров перестанет летать. Есть ли отклики на фельетон? Что сделано в Кемеровском порту для улучшения обслуживания авиапассажиров?

В. МИТРЯШКИН.
г. Кемерово.

Да, отклики были. Есть и официальные ответы о принятых мерах. Но пришли они в редакцию после повторного напоминания перед новым годом. Откровенно признаемся: не хотелось лишний раз нервировать авиаторов, портить им предпраздничное настроение.

Чего же хотят пассажиры от руководителей авиапредприятия в наступившем году?

«Мы в описанные фельетоном дни безуспешно пытались вылететь из Внукова домой,— пишет Л. А. Мельникова из Белова.— Сначала рейс перенесли с утра на вечер, затем отложили на два часа по метеоусловиям, потом еще на восемь часов, а после того вновь на пять. Нервы были на пределе. Звонили начальнику аэропорта на дом, в министерство, в Моссовет и горком КПСС.

В Кемерове выяснилось, что не было тут никаких метеопомех, нас просто обманывали. Причиной было отсутствие горючего».

Ветеран Великой Отечественной войны и труда Лидия Сергеевна Коноваленко провожала в те дни из Калязина в Кемерово дочь с двумя малолетними внуками. Трое суток — 8, 9, 10 октября — просидели они в аэропорту, а потом еще 14 часов — в Омске, где местные авиаторы наотрез отказывались заправлять самолеты с кемеровскими рейсов. А в Кемерове без малого четверо суток, бросив работу, сидел отец малюток. «Где же были в это время тов. Хохлов и Сорокин? Где же их гордость за наш славный Аэрофлот?» — пишет Л. С. Коноваленко.

«В приличных аэропортах руководство в таких случаях выходит в зал ожидания, объясняет причины невылета, предлагает раскладушки для отдыха, — пишет кемеровчанин А. И. Иванов. — У нас же на всех дверях понавешали таблички «Посторонним вход запрещен», чтобы не докучали пассажиры. Плохо еще у нас работает городское агентство Аэрофлота, ниже всякой критики — единственный(!) справочный телефон порта, а автобус № 101 начинает свою работу в шесть утра, когда пассажиры утреннего московского рейса, доехав до аэропорта на заказанном с вечера такси, уже регистрируют билеты. Кстати, ранним утром перевозкой авиапассажиров в аэропорт и обратно занят почти весь таксопарк и уехать куда-либо в самом городе практически невозможно.

Вечером автобус заканчивает работу по мере уменьшения потока опять же городских пассажиров. Возит 101-й преимущественно дачников-мичуринцев, густо заселяющих окрестности аэропорта. Стыдно за пассажиров, прилетевших в Кемерово. Они еле протискиваются в автобус между грязных ведер, корзин и лопат.

Совершенно ясно, что автобус № 101 должен ходить как экспресс, имея минимум остановок в городе, возить только авиапассажиров, причем ко всем рейсам, а о мичуринцах и рабочих мелких загородных баз и мастерских обязаны позаботиться транспортное управление и горисполком».

Как видим, ничего сверхестественного люди не требуют от руководителей аэропорта, а также Кемеровского транспортного управления (которые, кстати сказать, так и не откликнулись на фельетон).

МЕРЫ ПРИНЯТЫ

ЗАПАДНО - СИБИРСКОЕ УПРАВЛЕНИЕ ГРАЖДАНСКОЙ АВИАЦИИ:

Недостатки, отмеченные в фельетоне, подробно обсуждены с командно-руководящим составом Кемеровского аэропорта. На заседании парткома по данному вопросу заслушаны руководители наземных служб. В работе парткома приняли участие представители Кемеровского горкома и Ленинского райкома КПСС, работники аппарата Западно-Сибирского управления гражданской авиации.

Изложенные в фельетоне факты задержки рейсов по местным и союзным линиям, периодического закрытия аэропорта, а также неудовлетворительной работы обслуживающего персонала и спецтехники в праздничные дни октября 1982 года имели место.

Проведен специальный разбор указанных недостатков. Издан приказ о неудовлетворительном взаимодействии служб аэропорта Кемерово при сбойной ситуации, согласно которому за невыполнение своих должностных обязанностей начальнику аэровокзала П. И. Комарову объявлен строгий выговор.

На заседании парткома за слабую организацию работы служб, бесконтрольность, неудовлетворительные действия справочного и дикторского бюро, несвоевременную готовность и выход спецтехники в период сбойной ситуации на начальника аэродромной службы И. Ф Волкова, и. о. начальника службы организации перевозок Н. С. Караванова, начальника производственно-диспетчерской службы предприятия Н. П. Анисимова, начальника службы спецтранспорта С. Я. Инкина наложены партийные взыскания.

Руководством авиапредприятия приняты конкретные меры по четкой и оперативной работе аэропорта в особо сложных условиях. Пересмотрена и утверждена инструкция по взаимодействию служб при сбойной ситуации применительно к условиям работы Кемеровского авиапредприятия, проведена разъяснительная работа в коллективе по повышению ответственности каждого за порученное дело.

Для поддержания взлетно-посадочной полосы в постоянной готовности усилено техническое состояние парка службы спецтранспорта — из десяти спецмашин исправны девять, готовы к эксплуатации три тепловые и ветровые машины и четыре шнекороторных снегоочистителя.

Восстановлена регулярность полетов самолетов согласно действующему расписанию. Движение маршрутных автобусов № 101, 126 дополнительно согласовано с руководством Кемеровского транспортного управления.

В помещении аэровокзала устранена авария отопительной системы, работают все установленные тепловые калориферы. На должном уровне поддерживается санитарное состояние вокзала, в фойе действуют все четыре телефона-автомата, междугородный телефон, почта-телеграф. Своевременно принимаются меры по обеспечению пассажиров питанием. Круглосуточно, согласно установленному распорядку, работают буфеты и ресторан, имеющие в продаже широкий ассортимент продуктов.

Для оперативной работы справочного бюро с авиапассажирами предусмотрено в первом квартале 1983 года дополнительно установить телефон-автомат с выходом в город. В плане дальнейшего повышения культуры обслуживания авиапассажиров ведутся подготовительные работы по улучшению интерьера вокзала с окончанием работ в 1983 году.

В. СОРОКИН,
первый зам. командира Кемеровского авиапредприятия.
А. НИКУЛЕНКО,
секретарь парткома.
г. Кемерово.

Шахматы

Победный балл

Долгожданного успеха добился студент инженерно-экономического факультета КузПИ Евгений Пигусов, еще раз набрав норму балла международного мастера.

Кемеровчанин был приглашен на мемориал великого русского шахматиста М. И. Чигорина. На турнир, проходивший традиционно в Сочи, прибыли 16 представителей разных стран: СССР, Англии, Венгрии, Чехословакии, Болгарии, Югославии. Призы оспаривали восемь гроссмейстеров, пять международных мастеров и три национальных мастера. Среди них экс-чемпион мира М. Таль (он и стал здесь победителем), экс-чемпион СССР Е. Геллер, нынешний чемпион СССР Л. Псахис. Норма балла составляла 6,5 очка.

Все соревнования Евгений Пигусов провел рационально и выдержал большую психологическую нагрузку. Сделав в последнем туре ничью с М. Талем, он достиг желаемой цели.

Первый балл международного мастера Е. Пигусов завоевал около года назад в румынском городе Яссы. Теперь обладатель двух баллов ждет официального присвоения нового спортивного звания, которое должно состояться на одном из заседаний президиума Всемирной шахматной федерации.

Е. ЧИРИКОВ.
г. Кемерово.

Хоккей с мячом

Приз остается дома

Второй год на стадионах областного центра «Химик» и «Автомобилист» проводится турнир по хоккею с мячом на приз бригадира проходчиков шахты «Северная», Героя Социалистического Труда А. Д. Ракитянского.

В турнире принимали участие команды ДЮСШ Иркутска, Красноярска, Новосибирска, Омска, Первоуральска, Свердловска и Кемерова.

Очень мощно начали турнир красноярцы, выиграв у команд Первоуральска (11:2), Свердловска (13:0) и Новосибирска (10:2). Питомцы Б. Бутусина показали быстрый хоккей, и соперники не успевали за скоростными форвардами красноярцев.

Удачно стартовали в турнире хоккеисты омской «Юности», выиграв у иркутян (3:0) и свердловчан (9:0).

Свою первую игру команда хозяев провела уверенно, победив свердловчан—6:0. В этом матче сразу бросилось в глаза умение кемеровчан реализовать стандартные положения. Выиграв у команды Первоуральска (9:3), хозяева вышли на игру с омичами излишне самоуверенными, и в итоге ничья — 2:2. С разрывом в одно очко до предпоследнего тура лидировали юные хоккеисты красноярского «Енисея».

И вот встреча кузбассовцев с красноярцами. Быстрые фланговые атаки хоккеистов «Енисея» заставили поволноваться защитников кемеровчан. В одной из таких атак они нарушают правила в своей штрафной площади. Наказание — 12-метровый штрафной удар, который четко реализует Сергей Колосов.

В середине первого тайма капитан кемеровчан Слава Плотников делает счет ничейным, а в конце второго тайма он обыгрывает пятерых красноярцев и забивает победный гол.

В заключительном туре на центральном стадионе «Химик» в первой игре встретились «Енисей» и «Юность». Это была очень интересная игра. Красноярцы оказались сильнее и победили — 5:3.

В последнем матче кемеровчане встречались с иркутским «Локомотивом». Им достаточно было ничьей, чтобы стать победителями турнира. Но юные воспитанники В. Г. Краева и А. А. Чаленко провели матч в хорошем темпе и заслуженно добились успеха — 3:0.

Турнир закончен, победители определены, но юные хоккеисты будут готовиться к новым ледовым сражениям.

В беседе с тренерами нашей команды выявились проблемы детско-юношеского хоккея с мячом в Кемерове. И главная из них — это лед. Ребята занимаются на стадионе шахты «Северная», где нет нужной техники для приготовления хорошего льда, а этот фактор влияет на подготовку хоккеистов. Не во всех районах города есть возможность заниматься детским командам по хоккею с мячом. Кроме Рудничного района, только на стадионе школы № 45 в Ленинском районе и на мототреке ребята имеют возможность играть в хоккей на стандартных полях.

А. ДОБРЫНИН,
главный судья турнира.

НА СНИМКАХ: капитан кемеровской команды, лучший полузащитник турнира Слава Плотников: встречаются команды Кемерова и Иркутска.

Фото В. Курохтина.
г. Кемерово.

Итоговая таблица

	В	Н	П	М	О
«Кузбасс-1»	6	1	0	29-7	13
«Енисей»	6	0	1	51-11	12
«Юность»	5	1	0	22-9	11
«Локомотив»	3	0	4	13-20	6
«Уральский трубник»	3	0	4	17-29	6
«Кузбасс-2»	2	0	5	10-18	4
«Сибсельмаш»	2	0	5	18-25	4
СКА	0	0	7	3-48	0

Неуютное место

Девять команд высшей лиги уже завершили первый круг чемпионата. Среди них и «Кузбасс», проигравший 12 января в Горьком «Старту» —1:7. Занимаемое им 13-е место тревожит: ведь по итогам сезона высшую лигу покидают две команды. На выезде «Кузбасс» не завоевал пока ни одного очка.

Другие встречи тура завершились так: СКА (Хабаровск) — СКА (Свердловск) —3:0, «Зоркий» — «Водник» —3:3, «Динамо» (Москва) — «Динамо» (Алма-Ата)—3:5, «Локомотив» — «Уральский трубник» — 4:3.

«ПАНОРАМА» № 2

Во втором выпуске рекламного приложения к «Кузбассу» помещены концертная афиша Кемеровской государственной филармонии, недельный репертуар театра оперетты, сообщения о работе выставки достижений народного хозяйства Кузбасса, обширная реклама для автолюбителей, объявления читателей, программа телевидения, реклама службы быта и торговли.

ПОГОДА

14 января днем по области ожидается облачная с прояснениями погода, небольшой снег. Ветер южный 7—12 метров в секунду. Температура 6—11, по югу 13—18 градусов мороза.

Вторая страница сегодняшнего номера — сменная.

Редактор
Н. А. БУРЫМ.

Адрес редакции: 650630, ГСП, г. Кемерово, проспект Октябрьский, 28. Телефоны: приемной редактора 52-32-74, заместителей редактора 52-36-45, 52-52-66, ответственного секретаря 52-33-59, отделов: партийной жизни 52-55-47, 52-66-22, пропаганды 52-53-23, 52-64-88, Советов народных депутатов 52-62-33, 52-63-22, 52-59-65, культуры 52-54-23, 52-65-47, тяжелой индустрии 52-35-66, 52-51-23, 52-42-01, химической и легкой промышленности 52-39-34, 52-50-45, сельского хозяйства 52-37-33, 52-49-78, 52-44-23, строительного 52-38-23, 52-46-22, 52-45-29, 52-57-67, писем и рабселькоров 52-05-22, 52-06-01, 52-08-29, 52-07-45, 52-03-22, информации и спорта 52-47-45, 52-48-65, иллюстрации 52-14-12, 52-25-23, еженедельника «Панорама» 52-18-78, прием информации 52-34-56, общественной приемной 52-02-10, директора издательства 52-79-10, объявлений 52-69-33, бухгалтерии 52-70-10. Собственные корреспонденты: в Белове 2-29-27, Мариинске 31-20, Междуреченске 2-20-68, Новокузнецке 7-02-04, Прокопьевске 2-17-34, Юрге 2-17-83.

ОП 01028 Типография издательства «Кузбасс». Индекс 51901. 1 Заказ № 11