Кемеровская областная научная библиотека
Газетно-журнальный фонд

ТРУДЯЩИЕСЯ СОВЕТСКОГО СОЮЗА! ВНЕДРЯЙТЕ ПЕРЕДОВОЙ ПРОИЗВОДСТВЕННЫЙ ОПЫТ, ЭФФЕКТИВНЫЕ ФОРМЫ ОРГАНИЗАЦИИ И СТИМУЛИРОВАНИЯ ТРУДА!
СЛАВА КРАСНОЗНАМЕННЫМ КОЛЛЕКТИВАМ, ГВАРДЕЙЦАМ ПЯТИЛЕТКИ!

(Из Призывов ЦК КПСС к 1 Мая 1982 года).

Пролетарии всех стран, соединяйтесь!

КУЗБАСС

ОРГАН КЕМЕРОВСКОГО ОБКОМА КПСС И ОБЛАСТНОГО СОВЕТА НАРОДНЫХ ДЕПУТАТОВ

Газета издается с 7 января 1922 года
№ 91 (17622).
ВТОРНИК, 20 АПРЕЛЯ 1982 года.
Цена 3 коп.

В НОМЕРЕ

● Ударная вахта в честь 60-летия образования СССР.
● У инициаторов областного соревнования. 1 стр.
● Из опыта исполкома Беловского горсовета. 2 стр.
● Рассказ о Герое Социалистического Труда Эдуарде Яковлевиче Фольмере. 3 стр.
● Подготовка молодых специалистов. 4 стр.

ЛАУРЕАТЫ ПРЕМИИ КУЗБАССА

Бюро обкома КПСС, исполком областного Совета народных депутатов, президиум областного совета профессиональных союзов и бюро обкома ВЛКСМ приняли постановление «О присвоении звания «Лауреат премии Кузбасса» за 1981 год».

Решено присвоить звание «Лауреат премии Кузбасса» за 1981 год с вручением нагрудного знака и денежной премии:

Бовту Виктору Григорьевичу, бригадиру, **Никуленко** Виталию Петровичу, **Мишину** Юрию Петровичу, **Дьяченко** Сергею Васильевичу, **Алчинову** Павлу Николаевичу, **Галимову** Санду Рахимовичу, звеньевым очистной механизированной бригады, работникам шахты «Зыряновская» производственного объединения «Южкузбассуголь», — за высокопроизводительное использование горной техники и достижение бригадой годовой добычи на механизированный комплекс ОКП-70 более 860 тысяч тонн угля;

Калинину Александру Васильевичу, бригадиру, **Коробкову** Анатолию Ивановичу, **Фалалееву** Геннадию Федоровичу, **Асямову** Валерию Ивановичу, членам бригады водителей, работникам Томусинской автобазы производственного объединения «Кемеровоуголь», — за высокоэффективное использование транспортной техники, превышение установленного отраслевого норматива в два раза и перевозку автомобилем БелАЗ-548 миллиона тонн горной массы;

Путкову Рудольфу Федоровичу, бригадиру комплексной механизированной очистной бригады шахты «Комсомолец» производственного объединения «Ленинскуголь»,—за эффективное использование горной техники, продление срока службы комплекса 2ОКП без капитального ремонта в два раза, добычу 603 тысяч тонн угля при плане 564;

Алехину Виктору Федоровичу, бригадиру проходчиков шахтоуправления имени Калинина производственного объединения «Прокопьевскуголь», — за достижение высоких показателей на погрузочную машину ППМ-4 при проходке горных выработок, что позволило достигнуть годовой производительности 3674 метров при плане 2500;

Шинкаренко Александру Сергеевичу, главному механику, **Иголину** Игорю Георгиевичу, конструктору, **Лукьянову** Валерию Евгеньевичу, механику доменного цеха, **Родину** Сергею Николаевичу, **Андраханову** Виктору Дмитриевичу, слесарям по ремонту металлургического оборудования, работникам Западно-Сибирского металлургического завода имени 50-летия Великого Октября, — за разработку и внедрение двухклапанного загрузочного устройства доменной печи, что позволило увеличить срок его службы в полтора раза и улучшить технико-экономические показатели агрегата;

Реуту Вячеславу Михайловичу, бригадиру слесарей по ремонту энергетического оборудования Новокемеровской ТЭЦ, **Верещагину** Владимиру Витальевичу, бригадиру шлифовщиков прокопьевского завода «Электромашина», **Савельеву** Анатолию Максимовичу, бригадиру слесарей-сборщиков производственного объединения, **Болотову** Борису Федоровичу, мастеру Юргинского машиностроительного завода, **Искре** Владимиру Ивановичу, котельщику кемеровского производственного объединения «Химпром», **Салихову** Юрию Тагировичу, аппаратчику кемеровского производственного объединения «Азот», — за успехи в социалистическом соревновании, активную работу по внедрению в производство рационализаторских предложений и изобретений, направленных на экономию энергетических, материальных и трудовых ресурсов;

Каплину Василию Федотовичу, бригадиру каменщиков Осинниковского строительного управления № 6 треста «Кузбассгражданстрой» № 1, **Антонову** Александру Сергеевичу, машинисту экскаватора Антоновского строительного управления треста «Востокгидроспецстрой», **Остатнигрошу** Олегу Яковлевичу, бригадиру монтажников строительного управления № 3 треста «Кемеровохимстрой», **Юрченко** Анатолию Мефодьевичу, бригадиру каменщиков строительного управления № 1 треста «Юргапромстрой», **Герман** Нине Андреевне, маляру строительного отделочного управления № 1 треста «Кемеровогражданстрой», **Ефимову** Алексею Михайловичу, бригадиру слесарей-монтажников Новокузнецкого монтажного управления № 2 треста «Сибметаллургмонтаж», **Фатееву** Юрию Николаевичу, бригадиру проходчиков Прокопьевского шахтопроходческого управления треста «Кузбассшахтопроходка», — за высокую эффективность и качество работы на основе использования бригадного подряда, большой личный вклад в ускорение ввода в действие производственных мощностей, объектов социального и культурно-бытового назначения;

Братчикову Василию Моисеевичу, машинисту локомотивного депо Тайга, **Минутину** Виктору Андреевичу, бригадиру водителей Гурьевского автотранспортного предприятия, — за инициативу и творчество, проявленные в борьбе за выполнение планов и социалистических обязательств, внедрение прогрессивных форм и методов организации труда, высокую эффективность и качество работы на транспорте;

Лесняк Раисе Пахомовне, вырубщице Киселевской обувной фабрики производственного объединения «Кузбассобувь», **Багаевой** Ольге Ивановне, пекарю-мастеру Беловского хлебокомбината, **Филипкиной** Анне Александровне, бригадиру швейников ателье «Дружба» фабрики ремонта и пошива одежды № 2 производственного объединения «Кузбассшвейбыт», — за перевыполнение планов и социалистических обязательств, активную работу по внедрению в производство передового опыта, подготовку молодых рабочих и высокую культуру обслуживания;

Власовой Анне Никитичне, мастеру машинного доения совхоза «Краснинский» Промышленновского района, надоившей в 1981 году по 3925 килограммов молока от каждой фуражной коровы при плане 3000;

Ивановой Вере Степановне, птичнице-оператору Мысковской птицефабрики, получившей от каждой курицы-несушки в 1981 году по 275 штук яиц при плане 242;

Масловой Марии Михайловне, технику по искусственному осеменению сельскохозяйственных животных совхоза «Победа» Тисульского района, получившей от 467 закрепленных коров 480 телят, или по 103 теленка от каждых ста коров;

Юрасову Иннокентию Федоровичу, трактористу-машинисту совхоза «Барачатский» Крапивинского района, — за высокие трудовые достижения, эффективное использование техники, выработку за сезон трактором К-700 более 6600 эталонных гектаров при плане 2700;

Рыжкову Юрию Александровичу, руководителю работы, кандидату технических наук, **Колмакову** Владиславу Александровичу, доктору технических наук, **Федорову** Николаю Алексеевичу, кандидату технических наук, работникам Кузбасского политехнического института, **Прусакову** Федору Константиновичу, заведующему лабораторией Кемеровского территориального научно-исследовательского отдела передовых методов организации труда ЦНИЭИуголь, кандидату технических наук, — за работу «Создание и внедрение бесцеликовой технологии выемки угольных пластов Кузбасса», что позволило почти на половине шахт бассейна снизить эксплуатационные потери угля, уменьшить объем проведения подготовительных выработок;

Друзю Петру Антоновичу, директору, **Кислову** Олегу Петровичу, начальнику подсобного хозяйства, **Войтенко** Михаилу Дмитриевичу, рабочему подсобного хозяйства, работникам Беловской ГРЭС имени 50-летия Великого Октября, — за успешное решение продовольственной программы, увеличение производства сельскохозяйственной продукции в подсобном хозяйстве станции и реализацию в 1981 году 500 тонн рыбы населению при плане 400;

Литвиновой Валентине Алексеевне, актрисе Кемеровского областного драматического театра имени А. В. Луначарского, народной артистке РСФСР, — за создание высокохудожественных образов в спектаклях «Банкбан», «Анна Каренина», «Дарю небо и землю» и активную общественную деятельность;

Хлебниковой Антонине Николаевне, актрисе Прокопьевского драматического театра имени Ленинского комсомола, заслуженной артистке РСФСР, — за создание высокохудожественных образов в спектаклях «Правда хорошо, а счастье лучше», «Последние», «Закон вечности» и активное участие в эстетическом воспитании трудящихся Кузбасса;

Макееву Владимиру Ивановичу, мастеру спорта СССР международного класса,—за большой вклад в развитие физкультуры и спорта, высокие спортивные достижения в соревнованиях на Кубок мира и Европы, чемпионатах СССР по горнолыжному спорту 1981 года.

Все указанные товарищи заносятся в областную книгу Почета «Летопись борьбы трудящихся за коммунизм».

ПЛЕНУМ ОБЛСОВПРОФА

Вчера в Доме союзов состоялся пленум облсовпрофа. С докладом «Итоги XVII съезда профсоюзов СССР и задачи профсоюзных организаций области, вытекающие из речи на съезде Генерального секретаря ЦК КПСС товарища Л. И. Брежнева и решений съезда профсоюзов СССР» выступил председатель облсовпрофа **Б. И. Окушко.**

В обсуждении доклада приняли участие бригадир экскаваторной бригады разреза «Красногорский», Герой Социалистического Труда **Э. Ф. Батурин**, председатель Прокопьевского теркома профсоюза рабочих угольной промышленности **М. М. Гриненко**, директор Томусинской ГРЭС **А. В. Бессонов**, начальник участка шахты имени XXVI съезда КПСС **В. А. Киселев**, председатель профкома Кузнецкого металлургического комбината **Г. В. Моргунов**, горный мастер шахты «Северная» **В. А. Яремчук**, председатель обкома профсоюза работников сельского хозяйства **Н. В. Заварзин**, председатель областного совета ВОИР **В. Ф. Южаков**, председатель обкома профсоюза рабочих текстильной и легкой промышленности **А. З. Шулейкина.**

С речью на пленуме облсовпрофа выступил член Центрального Комитета КПСС, первый секретарь обкома партии **Л. А. Горшков.**

По обсужденному вопросу пленум принял соответствующее постановление.

Пленум также обсудил и утвердил бюджеты государственного социального страхования и профсоюзный на 1982 год.

60 ЛЕТ СССР — 60 УДАРНЫХ НЕДЕЛЬ

С именем Ленина

Нынешняя неделя, одна из шестидесяти к юбилею образования Союза ССР, названа ленинской. В преддверии ее трудящиеся нашей дважды ордена Ленина области, готовясь достойно отметить 112-ю годовщину со дня рождения Ильича, стали на месячную вахту высокопроизводительного труда и успешно ее несут. Настоящим праздником стало для кузбассовцев участие в ленинском коммунистическом субботнике, в фонд одиннадцатой пятилетки перечислены сотни тысяч рублей.

В эти дни на вечерах во Дворцах культуры и клубах пройдет чествование награжденных орденом Ленина и юбилейной Ленинской медалью.

Проектные — досрочно

Коллективу шахты «Большевик» объединения «Облкемеровоуголь» вручено переходящее Красное знамя обкома КПСС, облисполкома, облсовпрофа и обкома ВЛКСМ за досрочное освоение проектной мощности.

Выполнив план минувшего года 5 ноября, коллектив увеличил добычу угля в 1,5 раза против установленной мощности. Это достигнуто благодаря техническому перевооружению и эффективному использованию горной техники.

Шахтеры намерены продолжать рост. В нынешней пятилетке решено получить прирост добычи в три миллиона тонн. Реализация программы идет успешно. План первого квартала нынешнего года выполнен на декаду раньше срока, потребителям отправлено 270 тысяч тонн угля, 35 тысяч тонн из которых сверх плана.

(Корр. «Кузбасса»).

г. Новокузнецк.

Ударный ритм

20 тысяч кубометров горной массы обязалась отгрузить сверх плана в дни месячника экскаваторная бригада А. П. Коновалова с первого участка разреза имени 50-летия Октября. Она и бригада В. Л. Григорьева с этого же участка, обязавшаяся отгрузить 15 сверхплановых тысяч кубометров горной массы, стали инициаторами ударной работы в апреле.

Первая декада месяца оказалась более успешной для коллектива А. П. Коновалова, отгрузившего экскаватором ЭКГ-8И семь с половиной тысяч кубометров сверхплановой горной массы. Набрала ударный темп и бригада В. Л. Григорьева.

(Корр. «Кузбасса»).

г. Белово.

Показатели наилучшие

Свыше 12 тысяч тонн углей переработали сверх плана с начала ударного месячника трудящиеся центральной обогатительной фабрики «Сибирь».

Возглавляет соревнование технологическая смена В. Якименко. Коллектив достиг наилучших показателей по производительности и качеству продукции. Здесь трудятся известные в коллективе передовики: аппаратчица отсадочных машин В. Стафиевская, оператор главного пульта Г. Видишева.

В. КЛАДЧИХИН,
корр. «Кузбасса».
г. Мыски.

Для сельских новостроек и БАМа

Тайгинский завод минераловатных изделий отличается стабильностью в выполнении планов реализации продукции. В прошлом году потребителям ее было отправлено почти на пятьдесят тысяч рублей больше.

В шестьсот адресов направляют минеральную вату, плиты, известь тайгинцы, в основном организациям, занимающимся строительством на селе. Одновременно они выполняют немало заказов строителей Байкало-Амурской магистрали.

Заводская инженерная служба, что называется, держит руку на пульсе жизни. В старых корпусах размещает линии по производству прогрессивных изделий, к каким относятся, например, плиты повышенной жесткости.

Самое зрелищное на этом потоке происходит в вагроночном отделении. Кажется, что присутствуешь при запуске ракеты: протяжно гудит оборудование, из сопла выбрасываются россыпи искр. Но ничто и никуда не улетает. Лишь искры гаснут, оседая на конвейере и образуя пористую подушку. Так диабаз — твердый природный камень — превращается в легкий строительный материал.

В нынешнем году коллектив завода сбережет более пятисот тонн топлива, по четыреста тонн известняка и диабаза. Начальник цеха Т. М. Дмитриенко называет эти данные и с твердой уверенностью говорит, что обязательства будут выполнены.

Г. ШАЛАКИН.

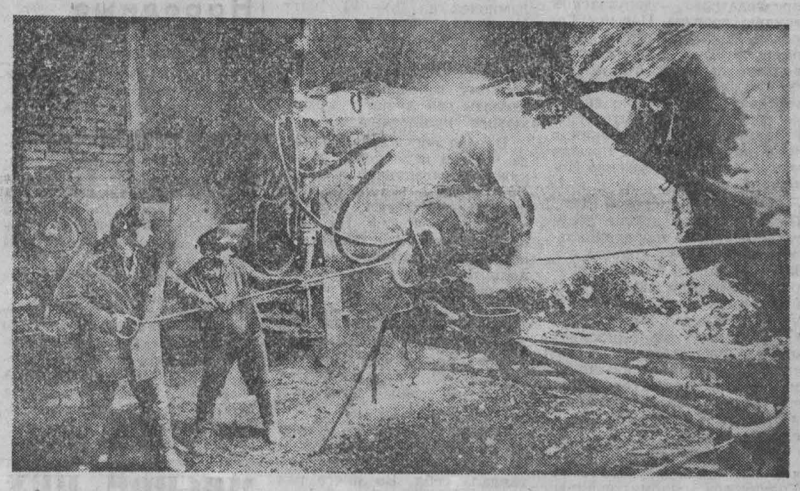

НА СНИМКАХ: обжигальщик Г. Н. Колпаков, машинист экскаватора А. Н. Колесниченко, шихтовщик А. И. Локтионова, кочегар С. Е. Антипин; в вагроночном отделении.

Фото **В. Грызыхина.**

г. Тайга.

Проверяем выполнение обязательств

РАВНЯТЬСЯ НА ЛИДЕРОВ

За первый квартал горняки Кузбасса добыли 38,5 миллиона тонн угля, из них 950 тысяч тонн сверх плана. К соответствующему периоду прошлого года обеспечен прирост на 331 тысячу тонн. Сверхплановая добыча углей коксующихся марок составила 861 тысячу тонн. Все производственные объединения выполнили квартальный план добычи.

В авангарде социалистического соревнования за достойную встречу 112-й годовщины со дня рождения В. И. Ленина идут бригады — инициаторы областного соревнования.

Рекордных показателей добивается бригада Героя Социалистического Труда Михаила Николаевича Решетникова с шахты «Зыряновская», добывшая за три месяца комплексом ОКП-70 404 тысячи тонн угля, производительность труда рабочего составила 1061 тонну в месяц.

Значительно опережают принятые обязательства бригады Героев Социалистического Труда Егора Ивановича Дроздецкого с «Нагорной» и Владимира Григорьевича Девятко с «Распадской», а также Юрия Тихоновича Игнатова с «Юбилейной» и Виктора Михайловича Жукова с «Полысаевской».

Среди подготовительных бригад замечательных успехов добивается бригада Валерия Яковлевича Рудя с шахты «Юбилейная», прошедшая с начала года около трех километров двухсот метров горных выработок. Производительность труда проходчика составила при этом 20,7 метра в месяц.

800 метров в месяц в среднем проходит бригада Леонида Сергеевича Соловьева с шахты имени Дзержинского, 580 метров — бригада Александра Федоровича Попова с шахты имени Ленина, 530 метров — бригада Героя Социалистического Труда Анатолия Яковлевича Хмелева с «Октябрьской».

На открытых горных работах первенствуют в соревновании среди бригад-инициаторов экскаваторная бригада Валентина Петровича Соловьева с разреза имени 50-летия Октября, экипаж автомобилистов Виктора Григорьевича Дубинца с Томусинской автобазы, буровая бригада Владимира Кузьмича Бойко с разреза «Красногорский».

В текущем году инициаторы областного соревнования за достижение наивысших нагрузок на комплекс, машину, механизм взяли себе в спутники отстающие бригады и обязались вывести их в передовые. Договоры по коллективному наставничеству заключили 38 бригад-инициаторов, в остальных работают школы передового опыта. Опыт новаторов и передовиков производства находит широкую поддержку.

Сегодня в бассейне 101 бригада работает с суточной нагрузкой 1000 и более тонн, 30 из них — по графику 500 и более тысяч тонн в год, в скоростном режиме — 90 проходческих бригад.

Однако неиспользованные резервы есть. Почти 50 процентов комплексно-механизированных забоев имеют нагрузку менее тысячи тонн, из каждого четвертого добывают менее 500 тонн в сутки. Более 16 процентов угледобывающих предприятий не справились с планами первого квартала и задолжали 720 тысяч тонн угля. Не выполняют план четыре бригады-инициаторы, 13 бригад отстают от графика выполнения принятых обязательств.

Итоги работы бригад характеризуются следующими показателями (в первой колонке — фамилия, имя, отчество бригадира, во второй — тип оборудования, в третьей — единица измерения, в четвертой и пятой — соответственно обязательство на год и фактический результат за три месяца по объему работ, в шестой — плюс или минус к обязательствам, в седьмой и восьмой — соответственно обязательство и фактический результат по производительности труда):

«СЕВЕРОКУЗБАССУГОЛЬ»							
Сафронов И. З.	МК-75	т. т	500	140,9	+ 7,9	0,62	0,708
Булгаков А. И.	ГПК	метры	2100	234	—291	5,5	2,2
«ЛЕНИНСКУГОЛЬ»							
Жуков В. М.	2ОКП	т. т	700	201,5	+ 30,7	0,905	1,077
Путков Р. Ф.	1ОКП	т. т	550	126,0	+ 3,9	0,76	0,627
Емельянов Н. В.	2ОКП	т. т	500	149,0	— 7,9	1,0	1,007
Хмелев А. Я.	ПК-3р	метры	7000	1595	+ 63	15,0	13,0
«ПРОКОПЬЕВСКУГОЛЬ»							
Костин В. С.	1АЩМ	т. т	110	29,6	+ 2,1	0,306	0,276
Дунаев Ю. Б.	ВВ	метры	3200	1053	+ 28	6,7	6,3
Алехин В. Ф.	ГПК, 1ППМ-5	»	3000	975	+ 15	3,0	4,1
Калюга И. Ф.	ГПК, 4ПУ	»	3000	590	— 48	6,6	4,5
Соловьев Л. С.	ГПК, 4ПУ	»	8700	2400	+ 145	6,9	6,4
«ЮЖКУЗБАССУГОЛЬ»							
Решетников М. Н.	ОКП-70	т. т	1000	404,2	+ 154,2	0,79	1,061
Бовт В. Г.	2ОКП-70	»	600	131,8	— 18,3	1,0	0,676
Фролов П. И.	2УКП	»	1000	169,3	— 80,6	1,2	0,609
Девятко В. Г.	2ОКП-70	»	700	215	+ 40	0,85	0,947
Владимиров В. М.	ОКП-70	»	650	183,3	+ 20,8	0,67	0,732
Бардышев В. Ф.	ОКП-70	»	615	125,6	— 28,2	0,73	0,558
Чушкин В. Н.	КМ-130	»	500	162,1	+ 37,1	0,595	0,778
Чулкин Н. Д.	КМ-130	»	500	121,9	— 3,1	0,5	0,434
Попов А. Ф.	ГПК	метры	4500	1750	+ 625	13,0	16,8
Овсянников Ю. И.	монтаж	т. руб.	400	135,3	+ 35,3	0,595	0,810
Прытков А. Н.	переработка	т. т	1685	427,3	+ 6,1	2,34	2,374
«ГИДРОУГОЛЬ»							
Бгатов Н. Я.	12ГД, К-56МГ	т. т	410	119,0	+ 3,8	0,425	0,658
Каржов А. М.	2ОКП	»	500	74,2	+ 6,1	0,786	0,330
Стахеев Р. Н.	КМ-81	»	600	191,7	+ 18,7	1,0	0,799
Дроздецкий Е. И.	КМ-81	»	600	228,1	+ 28,1	1,0	0,809
Никитин А. Ф.	КМ-130	»	600	116,7	+ 1,8	0,95	0,436
Игнатов Ю. Т.	12ГД, К-56МГ	»	500	218,7	+ 53,8	0,5	0,911
Мусохранов Е. С.	»	»	500	190,4	+ 15,4	0,555	0,771
Рудь В. Я.	К-56МГ	метры	11220	3183	+ 198	16,7	20,7
Гайдай В. С.	КН-5Н ПК-3	метры	5000	1143	+ 38	20,0	27,2
«КЕМЕРОВОУГОЛЬ»							
Соловьев В. П.	ЭКГ-8И	т. м³	2000	585,8	+ 61,8	20,8	24,4
Кабчук В. Н.	ЭКГ-8И	»	2000	494,6	— 5,5	20,8	20,6
Баранов В. И.	ЭШ-10/70	»	2100	408	—132	21,8	17,0
Колобов Ю. Г.	ЭКГ-4У	»	1330	359,4	+ 3,3	13,9	15,0
Савкин Н. Г.	ОПЭ-1	т. т	1385	337	— 6,0	14,4	14,0
Чукаткин А. А.	ОПЭ-1	»	1150	281	— 13,0	12,0	11,7
Дубинец В. Г.	БелАЗ-548	»	1000	280,6	+ 30,6	20,8	23,4
Струцкий Г. Н.	БелАЗ-548	»	650	130,2	+ 0,3	13,5	10,7
Бойко В. К.	2СБШ-200Н	тыс. м	58	16,0	+ 1,6	1,2	1,[illegible]
«ОБЛКЕМЕРОВОУГОЛЬ»							
Коньков Л. С.	2ОКП	т. т	500	109,0	— 17,1	0,7	0,727
«КУЗБАССШАХТОСТРОЙ»							
Драсков И. А.	ППМ-5, БУР-2	т. руб.	1300	315	+ 20	1,39	2,628
Гец Г. И.	ППМ-5, БУР-2	»	1000	164	+ 2	2,25	1,03
Батталов Р. Н.	2ПМБ-2	»	1000	288	+ 15	2,08	2,286
АНЖЕРСКИЙ МАШЗАВОД							
Бородин П. М.	токарные работы	нормо-часы	24500	5588	—286	326,4	310,4

Советы: опыт, проблемы

УСПЕХ ДОБРОГО НАЧАЛА

Исполком Беловского горсовета избрал нетрадиционную форму обсуждения отчетного доклада. Оно началось до сессии на заседаниях четырнадцати территориальных депутатских групп. На эти заседания приглашали представителей трудовых коллективов, общественных организаций, и каждый мог высказать свои соображения, критические замечания, внести коррективы.

Цель подобного предварительного обсуждения — привлечь к конкретному, деловому разговору о работе исполкома как можно более широкий круг людей, и не только депутатов, но и рядовых тружеников, активистов-общественников. Новая форма помогает совершенствовать работу Советов, где главным становится коллективное и деловое обсуждение любых вопросов, гласность и регулярная отчетность исполнительных и распорядительных органов перед населением, широкое привлечение людей к управлению государством.

553 человека были ознакомлены с отчетным докладом. Из 302 депутатов городского Совета, что присутствовали на заседаниях, 72 выступили с предложениями, высказали замечания по отчетному докладу 57 представителей общественных организаций и трудовых коллективов. Если прибавить к ним выступления тринадцати депутатов непосредственно на сессии, то действительно получится впечатляющая картина. К сожалению, в протоколах заседаний депутатских групп не были записаны реплики и короткие выступления участников обсуждения отчетного доклада, которых было довольно много и которые, пусть не все, тоже представляют интерес.

Диапазон замечаний, предложений, поправок очень широк: затрагивались самые наболевшие вопросы бытового обслуживания, торговли, транспорта, культуры, медицины. Так, например, председатель депутатской группы поселка Новый Городок директор шахты «Западная» Л. Д. Стасив справедливо заметил, что в отчетном докладе исполкома горсовета очень мало сказано об улучшении бытового и культурного обслуживания в этом микрорайоне, и прежде всего о теплоснабжении Нового Городка.

Директор Беловской ГРЭС П. А. Друзь и другие депутаты Инской территориальной депутатской группы хотели бы видеть больше конкретной критики в адрес тех, кто срывает планы социально-культурного строительства в городе, не выполняет наказы избирателей, не считается со справедливыми замечаниями покупателей или клиентов многочисленных предприятий торговли и службы быта.

Есть рациональное зерно и в замечании депутата Л. Ф. Толкачевой, нормировщицы угольного разреза «Новосергеевский», высказанном на заседании Краснобродской территориальной депутатской группы. По ее мнению, поддержанному, кстати, и другими участниками обсуждения, депутатская группа поселка чувствовала себя в некоторой изоляции. Один из наболевших для жителей Краснобродского стал вопрос о строительстве Дома культуры. Поселок, насчитывающий более десяти тысяч жителей, вынужден довольствоваться в качестве основного и единственного очага культуры маленьким плохоньким кинотеатром. А ведь далеко не все хотят по вечерам сидеть перед экранами телевизоров. Никакой кинотеатр не сможет заменить Дома культуры: у них разные функции. Вопрос строительства Дома культуры в Краснобродском, поселке горняков и водителей, строителей и интеллигенции, важен для сохранения здесь работоспособного населения. К сожалению, лишь констатировался факт задержки его строительства.

Думается, что исполком городского Совета обратит внимание на предложение, высказанное при обсуждении доклада на заседании Бачатской территориальной депутатской группы: проводить два раза в год выездные аппаратные совещания по вопросам комплексного экономического и социального развития поселков.

Нет нужды говорить обо всех предложениях и замечаниях, что были высказаны в процессе обсуждения отчетного доклада исполкома горсовета. Их очень много. Еще раз скажем, что депутатов, представителей рабочих коллективов и общественности интересовало все, начиная от проблем развития городского хозяйства, строительства и кончая, казалось бы, мелочами — отсутствием в городских магазинах электролампочек на 25—40 ватт. И везде можно было заметить беспокойство людей за свой город, заинтересованное стремление помочь исполкому городского Совета сделать его лучше, краше, уютнее, культурнее.

В ходе обсуждения доклада членам исполкома, а на каждом заседании депутатской группы кто-нибудь из них присутствовал, было задано 235 вопросов. На 192 вопроса отвечено сразу. На остальные, требовавшие дополнительного изучения или принятия конкретных мер, ответы даны через десять дней через председателей депутатских групп.

Все предложения, а их внесено 49, и критические замечания сейчас анализируются.

Новая форма обсуждения отчетного доклада исполкома горсовета, думается, оправдала себя. Во много раз выросла вероятность услышать деловые, конкретные предложения и замечания.

У предварительного обсуждения отчетного доклада есть еще одно преимущество: сессия продолжалась всего чуть более двух часов.

В. ЛОКОНОВ,
корр. «Кузбасса».
г. Белово.

НОВОСТИ СОБЫТИЯ ФАКТЫ

г. МАРИИНСК

На юбилейной вахте

Правофланговые одиннадцатой пятилетки соревнуются за достойную встречу 60-летия образования СССР.

Бригады лесопромышленного комбината, возглавляемые П. Е. Науменко и И. Е. Поповым, обязались годовой план выполнить к 65-й годовщине Великого Октября. Первая из них, занятая на лесозаготовке, дала слово дать сверх плана четыре тысячи кубометров древесины, а вторая обязалась вывезти дополнительно десять тысяч кубометров леса. Рубежи выполняются успешно.

На юбилейной вахте отличается швея-мотористка фабрики «Кия» А. К. Санникова. Ее девиз: «60 ударных недель завершить на декаду раньше». Член КПСС В. К. Солдатенко с трикотажной фабрики к знаменательной дате намерена дать полтора годовых плана и дополнительно около двадцати тысяч штук трикотажных изделий.

Экономят топливо

Ударник коммунистического труда шофер А. Я. Шабалин за год сберег 1 697 литров дизельного топлива. Это месячная потребность для работы одного КамАЗа.

38 500 литров горючего — такова экономия у водителей всей автоколонны № 2036 в прошлом году.

Наибольшее количество горючего—по восемь и более тысяч литров — записали на свой лицевой счет бригады грузового парка коммуниста А. И. Фролова и депутата городского Совета В. В. Белоброва.

Народные умельцы

Народные умельцы демонстрируют свои изделия на выставке декоративно-прикладного искусства.

В умелых руках талантливого резчика по дереву, ветерана труда В. И. Кнаузра обычные деревянные чурки превращаются в миниатюрные скульптуры. Его работы отмечены Почетной грамотой горисполкома.

Рукоделие — любимое занятие домохозяйки П. Г. Лучук. Яркие и нарядные самодельные ковры мастерица демонстрировала на областной выставке, стала ее лауреатом и удостоена Диплома I степени. П. Г. Лучук была участницей и Всесоюзной выставки в Москве.

П. ГЕРАСИМОВ.

ФОТОИНФОРМАЦИЯ

С высоким качеством ведут ремонт двигателей тракторов, комбайнов и автомобилей мотористы ОПХ «Новостройка» Виктор Михайлович Дуров и Сергей Александрович Ященко.

Фото П. Фролкина.

Кемеровский район.

Хороший подарок своим детям сделали геологи Мартайгинской экспедиции. Недавно в поселке открылся новый детский комбинат, построенный силами предприятия.

НА СНИМКЕ: в одном из игровых залов нового комбината.

Фото Ю. Сергеева.

р. п. Тисуль.

ОФИЦИАЛЬНЫЙ ОТДЕЛ

Подсобные хозяйства

В прошлом году в подсобных хозяйствах Белова построено свинарников на две тысячи мест, теплиц — на 3 700 квадратных метров. Успешно развивает подсобное хозяйство Гурьевский металлургический завод. Ввел свинарники на 600 мест Полысаевский завод крупнопанельного домостроения, построила овцеферму шахта «Октябрьская».

Исполком областного Совета народных депутатов, заслушав отчеты председателей горисполкомов Белова, Гурьевска, Ленинска-Кузнецкого о развитии подсобных сельских хозяйств предприятий и подготовке к весеннему севу, отметил, что не все предприятия выполнили задания. Особенно большое отставание в Ленинске-Кузнецком. Недостает должного внимания кормовой базе, не везде готовы рабочие планы полевых работ, не хватает техники, кадров. Исполком областного Совета обязал Беловский, Гурьевский и Ленинск-Кузнецкий горисполкомы принять эффективные меры к выполнению заданий, разработать дополнительные меры для увеличения сбора пищевых отходов.

Состояние дорог

Исполком областного Совета народных депутатов, рассмотрев итоги хозяйственно-финансовой деятельности областного производственного управления строительства и эксплуатации автомобильных дорог за 1981 год, признал работу управления неудовлетворительной, указав начальнику управления В. А. Погорелому на низкий уровень организаторской работы, обязал устранить недостатки, обеспечить в 1982 году выполнение установленных планов, усилить контроль и проверку исполнения, давать принципиальную оценку фактам недисциплинированности и срыва плановых заданий, повысить уровень инженерной службы, принять меры к более эффективному использованию дорожных машин и механизмов.

Депутатские комнаты

Рассмотрев итоги областного смотра-конкурса на лучшую депутатскую комнату, исполком областного Совета народных депутатов признал победителем с присвоением звания «Лучшая депутатская комната» центры методической работы Осинниковского городского, Новокузнецкого районного, Рудничного (г. Кемерово) районного, Краснобродского поселкового, Плотниковского сельского Советов. Им будут вручены денежные премии. Ряд депутатских комнат удостоен дипломов и денежных премий.

Исполком областного Совета потребовал от Анжеро-Судженского, Киселевского, Ленинск-Кузнецкого, Мариинского горисполкомов, Прокопьевского, Промышленновского, Чебулинского и Яшкинского райисполкомов до конца 1982 года найти помещения для депутатских комнат и соответственно оборудовать их.

?! „КУЗБАССУ" ОТВЕЧАЮТ

«КРАДЕНЫЙ КИЛОВАТТ»

Рейдовый материал под таким заголовком был опубликован в «Кузбассе» 12 февраля 1982 года. В нем рассказывалось о нерациональном использовании электроэнергии на стройках трестов «Кузбассгражданстрой-1» и «Томусашахтострой» в г. Междуреченске.

Как сообщил в редакцию главный инженер «Томусашахтостроя» В. Д. Казаков, факты, изложенные в рейдовом материале, действительно имели место. За использование электроэнергии для отопления главные инженеры строительных управлений треста привлечены к административной ответственности. В бытовых вагончиках установлены печи для твердого топлива.

О принятых мерах сообщает и управляющий «Кузбассгражданстроем-1» Г. Л. Николайзен:

«На всех объектах треста изъяты электронагревательные приборы кустарного изготовления. К столяркам Томского стройуправления подведено отопление от городской котельной. В бытовых помещениях установлены обыкновенные печи.

За расхищение электроэнергии прокуратура привлекла к ответственности главного механика этого управления О. Г. Боровика. Объявлен строгий выговор начальникам участков В. И. Богданову и В. И. Землянухиной».

МЯСНОЙ ЦЕХ ФАБРИКИ

30 бычков поставили на откорм работники подсобного хозяйства ЦОФ «Сибирь».

Минувшей осенью угольщики оборудовали откормочную площадку, заготовили сено. Кооперация с совхозом «Березовский» позволила решить вопрос со снабжением остальными кормами. В результате к ноябрю к общественному столу жителей города будет поставлено не менее шести тонн говядины.

В будущем году производительность откормочной площадки будет увеличена до десяти тонн.

(Корр. «Кузбасса»).
г. Мыски.

РАБОТАТЬ ПО-УДАРНОМУ

Ритмично работает во втором году пятилетки коллектив шахты «Таежная» производственного объединения «Северокузбассуголь». За три месяца в честь 60-летия СССР дополнительно к плану добыто 22 тысячи тонн угля. Почти половина этой прибавки принадлежит комплексно-механизированной очистной бригаде А. П. Сочивко.

В марте при суточном плане 800 она выдавала с помощью комплекса КМ-87 в отдельные дни 1 300 тонн угля.

В. КАЛАЧИНСКИЙ.
г. Анжеро-Судженск.

Хозяйствовать умело

НЕТ ЗАБОТ ВТОРОСТЕПЕННЫХ

Перед глазами картина трехлетней давности, когда на повороте к шахте, у самой дороги, развернулось оживленное строительство. Споро выравнивались по струнке стальные конструкции, сыпала искры электросварка. И каждый, буквально каждый, свернув к шахте, обязательно делал «равнение налево». Очень уж необычный объект вырастал рядом со столовой. Теплица.

На шахте, которая несколько лет не справлялась с планом, которая дорабатывала остатки угольных запасов, теряла перспективу (теряла будущее!), — забота о каких-то огурчиках-помидорчиках, когда надо думать о том, чтоб не распался коллектив некогда передового предприятия, где брать уголь через год-другой! О реконструкции должна болеть голова у нового начальника. Не одно чистое любопытство привлекало внимание некоторых, о чем мы догадались, как только нагрянула комиссия по чьему-то сигналу...

Вспоминая сегодня об этом, после того как шахте по итогам 1981 года вручено переходящее Красное знамя ЦК КПСС, Совета Министров СССР, ВЦСПС и ЦК ВЛКСМ, укрепляешься в мысли, что практика хозяйствования не признает деления стоящих перед предприятием вопросов на большие и малые, главные и второстепенные.

Проблемы и в самом деле стояли серьезные. Реконструкция безнадежно отстала, а запасов угля на действующем горизонте осталось на четыре года. Люди, не видя ясных перспектив, переходили на другие предприятия. В 1979 году нехватка численности рабочих превысила 200 человек. Все это, разумеется, не могло оставить равнодушными коммунистов шахты, глубоко озабочен был городской комитет КПСС.

И с его помощью мы наметили программу развития, которая предусматривала ускорение реконструкции подрядным способом. А пока она не завершится, своими силами готовить к отработке уклонные поля. Намечено было коренным образом улучшить быт шахтеров, создать спортивно-оздоровительный комплекс и, наконец, организовать собственное подсобное хозяйство, которое полностью обеспечило бы столовую и буфеты шахты овощами, мясом и рыбой.

Приступать к реализации этой обширной программы было решено сразу по всем направлениям. Министерство передало шахте права заказчика вместе с 60 миллионами рублей и с ответственностью за своевременное их освоение. Техническая служба шахты резко приблизилась к заботам реконструкции. Шахтостроители были обеспечены проектно-сметной документацией. Мы организовали им две отдельные транспортные цепочки для выдачи породы, передали сотню вагонеток, электровозы, выделили два расположенных рядом кабинета. Чтобы стволовики могли начать проходку вентиляционного ствола, шахта своими силами организовала выемку 100 тысяч кубометров грунта. А когда, например, бригада Н. И. Кадетова из Томусинского шахтопроходческого управления прошла 200 метров квершлага за месяц, мы выделили ей из своих фондов квартиру и легковой автомобиль. Шахтостроителей такое отношение вдохновило на еще лучшую работу. Если к 1979 году с начала работ было освоено 1,5 миллиона рублей, то в 1979 году—2,5, в 1980-м—3,5, в 1981-м—более четырех миллионов рублей.

В то же время нельзя было снижать уровень добычи угля. Взять его, как уже говорилось, можно в уклонных полях, которые до этого времени оставались нетронутыми. Для этого потребовалась серьезная перестановка сил. Начать подготовку к выемке можно было, только увеличив численность проходчиков на шахте минимум вдвое. Мы поступили так: очистников с третьего и шестого участков перевели на другие участки, а на базе этих создали подготовительные. Эти мероприятия предварительно широко обсуждались на рабочих собраниях, в комсомольской организации. И молодежь откликнулась на наш призыв. За сравнительно небольшой срок количество проходчиков возросло до 250 человек, а общая численность людей на подготовительных работах — до 500.

Следующей задачей было оснастить их техникой. За основу приняли комбайн ГПК, затем создали специализированные вспомогательные бригады. Об организации проходки на шахте писалось много, в том числе и в «Кузбассе». Подчеркну лишь, что у нас налажена система первоочередности инженерной подготовки и первоочередного ее материального обеспечения. Именно поэтому удалось довести годовую проходку до 22 километров вместо 14 в 1978 году. И никто, если можно так выразиться, не ревнует подготовителей за то, что у них заметно выше заработная плата. Ведь благодаря их усилиям очистники имеют очистной фронт, шахта обрела устойчивость в выполнении государственного плана.

Однако, повторимся, сегодня хозяйственные заботы не ограничиваются одними только производственными хлопотами. Мы у себя в коллективе глубоко убеждены, что не только перестройкой технологии удалось выйти в число передовиков. Не секрет, что лучше всего прибавляет сил человеку забота о нем. Чтобы горняк за свой труд получал не только причитающуюся ему заработную плату, но и другие, может быть, даже и не материальные блага. Например, возможность отдохнуть на своей спортивной базе или, скажем, в профилактории.

Поэтому-то строительство той, первой теплицы началось параллельно с реконструкцией. Работы в этом направлении развиваются ничуть не меньшими темпами. Отремонтированы кафетерий горячего питания, прачечная, ламповая. Переброшен канатный мосточек через Ольжерас в строящийся спортивно-оздоровительный комплекс, в котором будут профилакторий на 100 мест, плавательный бассейн, столовая, библиотека... Построена дорога и линия электропередачи в район Лазурного берега, где строится база для семейного отдыха. Еще одна база будет введена в строй в будущем году на Томи.

Но особое внимание мы придаем участию в реализации намеченной партией продовольственной программы. Эта программа, как известно, предусматривает удовлетворение потребностей населения не только за счет повышения эффективности сельскохозяйственного производства в колхозах и совхозах, но и дальнейшего развития подсобных сельских хозяйств промышленных предприятий. Об этом прямо указывалось в речи на ноябрьском (1981 г.) Пленуме ЦК КПСС Генерального секретаря ЦК КПСС Л. И. Брежнева.

К созданию своего хозяйства мы приступили в 1978 году. И в прошлом году, когда овощные теплицы действовали в полную силу полгода, вырастили 20 тонн огурцов, две тонны помидоров, пять тонн лука, много другой зелени.

Если подходить с мерками голого расчета, тепличный комплекс принес шахте 40 тысяч рублей убытков. Но если учесть, что шахта за год дала более 10 миллионов 250 тысяч рублей прибыли, то справедливее будет считать продукцию теплиц фактором все же положительным: салат из свежих огурцов и помидоров среди зимы не заменишь никаким денежным эквивалентом. К тому же нынче комплекс действует круглый год, одних огурцов думаем получить не менее 50 тонн. Возрастет соответственно урожай и других культур. Таким образом, с убытками надеемся покончить уже в нынешнем году. Кроме того, нынче в одной из подземных выработок сооружена грибная теплица, на 500 квадратных метрах заложены шампиньоны.

Но основные заботы впереди. В нынешнем году удалось оформить отвод шахте 3,5 тысячи гектаров таежных угодий в долине речки Тутуяс. Здесь встанет наш основной комплекс по производству говядины и баранины. Нынче предстоит построить туда дорогу с мостами, дать электроэнергию, пробурить артезианские скважины, создать небольшой конный двор, построить временные гаражи, начать строительство котельной, оборудовать телефонную связь и т. д. А самое главное—заготовить корма и построить первое животноводческое помещение на 100 голов скота. Впоследствии там будет построена ферма на 400 голов и создано прудовое рыбное хозяйство.

Возникает вопрос: а не много ли для строительства своими силами? Конечно, немало. Сидеть и ждать гораздо спокойнее. Но теперь, когда забота о будущем стала общим делом, когда весь коллектив увидел первые результаты, иначе нельзя.

Каков же главный итог этих первых усилий? Люди поверили в перспективу, увидели завтрашний день шахты. Достаточно побывать на любом рабочем собрании, чтобы убедиться в верности избранного нами пути. На минувшей партийной отчетно-выборной конференции делегаты внесли целый ряд интересных предложений, как ускорить выполнение намеченного. Чувствовалось, что у коллектива появилось второе дыхание, что заботы руководства и трудящихся едины.

Как мы помним, в 1979 году на шахте не хватало 200 человек. Сейчас, несмотря на то, что за три года ушло на пенсию около 400 человек, штаты укомплектованы полностью. Причем 680 человек из общего состава — люди моложе 30 лет, что в полтора раза больше, чем три года назад.

Численность прогульщиков сократилась с 209 до 136, побывало в вытрезвителе вдвое меньше, на столько же сократилось число других нарушений.

М. НАЙДОВ,
директор шахты
им. В. И. Ленина.
г. Междуреченск.

НА ВЕСЕННЕМ ПОЛЕ

БРИГАДЫ БЕРУТ ПОДРЯД

Восемь агрегатов закрывают влагу на полях совхоза «Чумайский». С первых дней весенних работ каждый механизатор выполняет здесь сменные задания на 130—140 процентов. В этом нет ничего удивительного: многие поля открыты, с них быстрее, чем в других хозяйствах, сходит снег. Не случайно здесь на первом плане всегда стоит задача накопления и правильного использования влаги.

Но вот что нынче удивляет и соседей, и самих организаторов совхозного производства. С первых дней темпы полевых работ выше, чем во все предшествующие годы. Разумеется, условия для ударной работы создала сама природа. С утра до позднего вечера палит солнце. Быстро подсыхают поля. Но механизаторы идут буквально за солнцем, работая выборочно.

С управляющим первым отделением Василием Ивановичем Крамаренко мы встретились в поле. И лошадь, и ходок, на котором он восседал, были заляпаны грязью.

Будто извиняясь за этот неопрятный вид экипажа, он заметил:

— Руновожу. В смысле, руками вожу. Показываю людям маршрут передвижения агрегатов. При такой работе для механизаторов это нелегкое дело...

В бригаде Давыда Давыдовича Шнорра механизаторы работали в две смены на гусеничных тракторах, а голубые колесники отдыхали в ожидании своей очереди. В сцепках по 30 звеньев борон, да еще шлейфы прицеплены для выравнивания полей.

Где же совхоз взял механизаторов для двухсменной работы? Откуда у людей это высокое чувство сознательного отношения к земле? Как удалось решить проблему лучшего использования гусеничных тракторов, которые незаменимы на полях, но используются обычно хуже, чем колесные по ряду причин? Вот вопросы, которые водились на весеннем чумайском поле.

Директор совхоза Борис Леонидович Панов ответил:

— Все дело в том, что в большинстве отделений создали подрядные бригады. В подрядных бригадах нет ни одного лишнего человека, тщательно продуман набор техники. Об этом позаботились сами механизаторы, которым теперь небезразличны экономические вопросы.

Подрядные бригады в «Чумайском» укомплектованы равным количеством колесных и гусеничных тракторов, у каждого из которых имеется свой конкретный хозяин. И когда нужны быстрые, маневренные машины, механизаторы используют в две смены колесные, когда надо получить высокое качество вспашки, предупредить распыление почвы, обеспечить равномерную заделку семян, они в две смены работают на гусеничных тракторах. И эта проблема решилась легко потому, что заработок каждого механизатора зависит не только от того, как он сам работает, но и от того, как работает его товарищ, насколько выгодно используется техника, какой урожай даст закрепленный за бригадой севооборот. Неудивительно, что даже мастера-наладчики не сидели на краю поля и не ждали, когда выйдет из строя какой-то агрегат, а вместе с другими боронили и сеяли. И останавливали свои машины лишь тогда, когда надо было кому-то помочь на ремонте.

Неудивительно, что прошлой весной не было на полях недогруженных агрегатов. Именно благодаря правильному использованию тракторов, комплектации агрегатов, общественному контролю за качеством труда в совхозе удалось резко поднять производительность, добиться высокого качества полевых работ.

Выступая как-то на районном совещании, директор «Чумайского» сказал:

— В минувшем году мы увидели, что бригадный подряд коренным образом меняет отношение механизаторов к земле. Прельстило нас и высокое влияние таких коллективов на дисциплину труда. И вполне естественным было желание вовлечь всех механизаторов в такие бригады. Легче в таких условиях работать и организаторам производства. Но сами бригады от этого стопроцентного вовлечения механизаторов проиграли. Кое-где такой подход к комплектованию бригад, хотя мы и стремились соблюдать принцип добровольности, привел к снижению эффективности новой организации и оплаты. Ошибки нынче исправим. Сократим количество подрядных бригад, но эффективность их, уверены, будет еще выше.

И правильно, наверное, решили чумайцы. Нельзя на едва сформированные подрядные бригады взваливать больше того, с чем они могут справиться. К нынешней полевой кампании сформированы подрядные бригады из лучших, наиболее квалифицированных механизаторов. В них вошли люди-единомышленники, интересы которых ближе к общей цели всего коллектива. А когда в таких бригадах появятся прочные традиции, когда бригады завоюют прочный авторитет среди рабочих совхоза, тогда можно будет расширить сферу их деятельности.

В подрядные бригады ушли лучшие механизаторы. Но в совхозе этого не боятся. Ведь они на 50—70 процентов снимут нагрузку с организаторов совхозного производства. А это даст возможность усилить работу среди других земледельцев.

Трудным был для чумайцев минувший засушливый год. Засуха сильно снизила результаты ударного сева. Но беды не поколебали завоеванных рубежей хозяйства. А второй год пятилетки будет, несомненно, результативнее. Порукой тому — постоянный поиск эффективных путей развития.

В. КАРМАНОВ,
корр. «Кузбасса».
Чебулинский район.

КРУТЫЕ СТУПЕНИ

СРУБ бани был почти готов, оставалось подогнать несколько бревен. Эдуард спешил: близился вечер, да и отпуск на исходе, а сделать предстояло еще много.

— Эдик, иди в дом, живее, — позвали его.

Эдуард с сожалением посмотрел на неоконченную работу, воткнул топор и нехотя пошел в избу.

— Эх, опоздал! Только что сообщили: тебе присвоено звание Героя Социалистического Труда. Поздравляем!

А вечером в клубе был митинг. Эдуард сидел в президиуме, смущенный и взволнованный, искал глазами товарищей по труду, тех, с кем постоянно делил радости и невзгоды, с кем завоевал эту высокую награду, — Петра Владимировича Корчуганова и Василия Кузьмича Зуева.

Председатель райисполкома называет знакомые Фольмеру цифры. А вот когда сказал, что за восьмую пятилетку звено Фольмера произвело свинины больше, чем все десять колхозов района вместе взятые, он поразился: как-то не думалось об этом. Да и трое ли? Ведь почти половина совхоза работает, чтобы вырастить зерно, произвести и доставить на ферму корма. Выходит, что половина совхоза работает на них троих, а они — на весь совхоз.

А вообще-то жизнь Фольмера складывалась так, что он всегда был на переднем крае.

Сын колхоза

Дверь потихоньку открылась, и на пороге стал щуплый сероглазый мальчонка в поношенной, с чужого плеча, одежде и стоптанных солдатских ботинках.

— Здравствуйте, бабушка. Вы баню будете топить? Можно, я дров натаскаю?

— Проходи, Эдик, раздевайся, я тебе картошки с молочком дам.

— Кто там, мама? — послышался из-за перегородки мужской голос.

— Помощник мой пришел.

— Вижу — помощник, а чей он? — мужчина в гимнастерке, увешанной наградами, с интересом рассматривал мальчишку.

— Теперь, считай, наш, колхозный. Немец он, Фольмер его фамилия. Приехали они сюда в начале войны, отца сразу в трудармию призвали, а мачеха бросила мальчонку. Вот и мается между людьми.

— Да, дела... — неопределенно протянул мужчина. — Ну, давай знакомиться. Меня зовут Михаил, дядя Миша, значит. А фамилия Богомазов.

Коммунист Михаил Богомазов, демобилизованный по ранению из армии, только вчера приехал из госпиталя, а сегодня уже принимал бригаду колхоза «Красный шаг», что на хуторе Бурлаки Верх-Тайменского сельсовета.

Лето третьего года войны минуло для Эдуарда быстро. Он исправно выполнял обязанности пастуха, радовался теплу, а главное, тому, что из далекой Игарки приехали жена и дочь дяди Миши. Он жил у Богомазовых.

Вскоре Богомазова назначили председателем Верх-Тайменского сельсовета. Семья переехала в деревню.

Михаилу трудно давалась новая должность. Фронт требовал хлеба, мяса, а как поднять их производство, вчерашний фронтовик не знал. Вот и метался по колхозам с утра до ночи. А тут еще рука на перевязи.

Фольмер и сейчас с благодарностью вспоминает коммуниста Богомазова, семью, приютившую его в трудную военную пору, подарившую годы безмятежного детства.

Вскоре Богомазова назначили директором заготконторы. Предстояло переселение в Юргу. Михаил с женой решили усыновить Эдуарда и взять его с собой. Пошел Богомазов в одну районную организацию, другую, и везде — холодный отказ. Обычно говорили так: не известна еще судьба отца Эдуарда. Может, он жив?

Михаил вернулся из Юрги в субботу поздно вечером, рассказал жене о неудаче, они погоревали вместе, а утром он пошел в контору колхоза имени Литвинова. Это было самое крепкое хозяйство сельсовета. Его возглавлял старый коммунист Михаил Григорьевич Агапов. Они говорили о хозяйстве, предстоящем переезде и, конечно же, о судьбе Фольмера. Агапов под конец сказал:

— А о мальчонке не беспокойся. Поживет у меня, а там что-нибудь сообразим.

— Ты что говоришь? Время тяжелое, а у тебя своих четверо по лавкам.

— Где четверо, там и пятому ложка найдется. Летом в колхозе будет работать, а зимой в школу ходить. А с моими пацанами он дружит.

Так и стал Эдуард Фольмер воспитанником Михаила Григорьевича Агапова.

— А затем меня приютил Иван Васильевич Корчуганов, тоже коммунист. Он на пасеке пропадал, супруга тоже работала, а я по дому хозяйничал, с сыном их Толей водился. Хороший парень вырос, в городе работает. Он и сейчас меня няней зовет, — смеется Фольмер.

Эдуард Яковлевич самыми добрыми словами вспоминает и последнюю наставницу своего сиротского детства — престарелую колхозницу Надежду Дмитриевну Гутову, бабу Надежу.

— Тогда я был почти самостоятельный — пастухом,

скотником, на лошадях работал. Дров привезу или еще чем помогу, она и рада до смерти, — говорит он.

На переднем крае

Весть о том, что колхоз купил машину, которая сама будет доить коров, в летний лагерь принесли доярки. Перед вечерней дойкой зоотехник колхоза рассказал им о преимуществах машинного доения, несколько раз разобрал и собрал аппарат, поясняя устройство и принцип работы.

— А теперь посмотрите, как это делается, — пригласил он всех. Зоотехник загнал корову в станок, сноровисто обработал вымя, молниеносно надел стаканы.

— Смотрите, легко и просто, — убеждал он доярок.— А теперь пробуй ты, Николай Нилович, — обратился он к председателю колхоза.

Николай Нилович Спиридонов, крепкий, плечистый, стараясь подражать зоотехнику, присел около коровы, но не было навыка. Подводила и рука, покалеченная в детстве. Доярки смеялись, улыбался и Эдуард.

— А чего ты щеришься, помогай, — прикрикнул он на Фольмера.

Мужчины возились с аппаратами, а доярки тем временем отгоняли коров в сторону и выдаивали вручную.

После дойки председатель похвалил пастуха:

— Ловко у тебя получается.

— Сам не знаю, как вышло. Аппарат заработал, а корова даже не шелохнулась, — согласился Фольмер.

— Ну вот и хорошо. Будешь дояром, — тоном приказа заявил председатель.

У Фольмера от этих слов даже во рту пересохло. Ему, парню, садиться под корову! Девчата засмеют. Возражал, просил, грозил, что бросит все к чертовой матери, но председатель не отступал.

— Сам видишь: женщины не берутся, а машинное доение осваивать надо. Потом они спасибо тебе говорить будут, — убеждал и зоотехник.

Не новое дело пугало — с аппаратами и коровами управлялся легко. Изводили острые языки доярок.

— Сяду под корову, папироса в зубах, а доярки смеются: мол, корову подпалишь. Из-за этого курить бросил, — признается Фольмер.

Эдуард Яковлевич — человек постоянный, не любит скакать с места на место. А уж если возьмется за что, то делает старательно, на совесть. Так было и здесь. Прошло немного времени, и он вышел в число лучших в колхозе, а зимой о нем заговорили как о передовом дояре района.

В Верх-Тайменку зачастили делегации из других хозяйств, опыт перенимали. Гости восхищались опрятностью дояра, порядком в помещении, чистотой животных. Словом, Фольмер доказал, что дояр — работа мужская. Именно тогда его наградили орденом «Знак Почета». И кто знает, каких бы высот достиг он, если бы ему не пришлось менять профессию.

На базе пяти соседних колхозов был создан совхоз «Новоромановский». В Верх-Тайменке построили свинарник для крупногруппового откорма свиней. А когда стали подбирать людей, которые бы освоили это производство, то выбор снова пал на Фольмера.

Тяжелой, мучительной была для него эта перемена. Без радости и энтузиазма, но согласился — надо же кому-то начинать!

Работа была трудная и даже опасная. Это теперь транспортеры, кормораздатчики, автоматы, а тогда...

— Первое время очищали помещение трактором «Беларусь» с бульдозером. Выпустим свиней на улицу, чтобы не мешали, и за работу. В помещении и так воздух, хоть топор вешай, а тут еще выхлопные газы — настоящая душегубка. Если кто угорит, вынесем на улицу, отлежится и снова за дело, — вспоминает Эдуард Яковлевич.

Состав бригады менялся каждую неделю, а Фольмер оставался — он бригадир. Ругался с директором, специалистами, со всяким «начальством», требовал принять меры, облегчить труд, но не уходил, верил в перспективу нового дела.

За самоотверженный труд, за то, что в восьмой пятилетке его бригада из трех человек произвела свинины больше, чем все десять колхозов района, вместе взятые, ему и было присвоено звание Героя.

Бригада и после не сдала темпов и сейчас работает в полную силу.

Встреча в райкоме

Недавно я вновь встретил Фольмера. Вместе с другими членами райкома КПСС он приехал в Юргу решать неотложные дела районной партийной организации. Эдуард Яковлевич небольшого роста. Его не вдруг заметишь среди множества активистов. За двадцать лет начего знакомства, мне кажется, он почти не изменился, только засеребрились виски.

Новостей у него много. Деревня стала центром нового совхоза «Тайменский». Минувший год бригада закончила неплохо, хоть подвели хилые поросята из Новороманова, на два грамма недотянули до обязательств, вот и вышло 498 граммов привеса.

Сын Владимир военное училище закончил с отличием. А старший, Толя, кузнецом на машзаводе. Подрастают внуки.

— Работы много: ферма, обязанности депутата районного Совета, члена райкома КПСС, домашние дела, ведь и двор не пустой. Как успеваешь?

— Если не сидеть сложа руки, многое можно успеть. А без скотины как же в деревне? Корова у нас, нетель, бычок растет. Себе молоко надо, детям, когда приедут, и государству продаю. В прошлом году тысячу литров продал и в этом на столько же заключил договор. Летом еще и в Бурлаки ездим, в лес или в город. Теперь это просто — жену и ребятишек в «Волгу», и айда.

Хутор Бурлаки, вернее место, где он был, — боль и память Фольмера. Там могила его брата.

— А отец? Ты, кажется, нашел его?

— О, это целая история! Кто-то сообщил отцу, что нас, сыновей, нет в живых — младший убился, упав с печи, а старший, я значит, пропал. И только через много лет, когда мы с женой Людой, погостив у ее родных, заехали в город, откуда было последнее письмо от отца, встретились.

— То-то радости было...

— Наверное, больше слез. Отец плакал, а я будто окаменел, слова сказать не могу.

Я хотел еще что-то спросить Эдуарда Яковлевича, но звонок пригласил членов райкома в зал заседаний. Фольмер ушел. Вот тогда у меня и созрела мысль рассказать хоть несколько эпизодов из жизни этого замечательного человека, поднявшегося до вершин славы и почета.

Г. ЗАДОРОЖНЫЙ,
корр. «Кузбасса».

На снимке: Э. Я. Фольмер.

Фото автора.

Юргинский район.

СОБЫТИЯ ЗА РУБЕЖОМ

Курс на военную конфронтацию

НЬЮ-ЙОРК, 19. (ТАСС). Расширение вмешательства США в конфликт из-за Фолклендских (Мальвинских) островов на стороне Англии еще больше разжигает аппетиты американских «ястребов».

Выражая интересы наиболее оголтелых кругов военщины, газета «Уолл-стрит джорнэл» выступает с подстрекательской статьей, в которой фактически требует от администрации Рейгана «не ограничиваться» передачей Англии шпионской информации о передвижении аргентинских вооруженных сил, а направить в район напряженности американский авианосец с истребителями «F-14» на борту. Это, отмечается в статье, необходимо для прикрытия с воздуха операций армады английских ВМС, приближающейся к Фолклендским (Мальвинским) островам. Подстрекателей беспокоит, что противолодочных авианосцев Англии с истребителями «Харриер» на борту «будет недостаточно», чтобы нейтрализовать аргентинскую авиацию.

Касаясь миссии госсекретаря А. Хейга, «Уолл-стрит джорнэл» пишет, что его цель изолировать Аргентину в мировом сообществе и дать понять, что США занимают сторону Англии. «Поэтому мы голосовали против Аргентины в Совете Безопасности и оказываем помощь Англии предоставлением разведывательных данных и оказанием услуг по заправке топливом английских кораблей и самолетов». «Давление на Аргентину будет постепенно возрастать, пока ее не удастся привести в чувство», с неприкрытым цинизмом пишет «Уолл-стрит джорнэл».

Газета не делает секрета из того, какими мотивами руководствуется Вашингтон, ведя подобную игру. Неудача Англии, пишет она, вероятно, означала бы падение правительства Тэтчер, надежного защитника американских интересов. А это в свою очередь имело бы самые тяжелые последствия для НАТО.

Разумеется, соображениями глобальной натовской стратегии отнюдь не исчерпываются причины того, почему Вашингтон стремится погреть руки на конфликте из-за Фолклендских (Мальвинских) островов. Как сообщала американская пресса, и в частности телекомпания Эй-би-си, администрация Рейгана связывает с ним далеко идущие расчеты на то, чтобы утвердить американское присутствие в Южной Атлантике.

ЛОНДОН, 19. (ТАСС). Консервативное правительство Англии продолжает курс на открытую военную конфронтацию с Аргентиной. Как сообщило телевидение Би-би-си, от острова Вознесения отошли передовые силы британского военно-морского соединения — авианосцы «Инвинсибл» и «Гермес», фрегаты и эсминцы, которые прибудут в район Фолклендских (Мальвинских) островов к вечеру 23 апреля.

Общая численность «ударного кулака» английского флота, с помощью которого Лондон намерен восстановить свое колониальное владычество на Фолклендах, доведена до 50 военных кораблей и вспомогательных судов.

Несмотря на то, что кабинету М. Тэтчер пока удается поддерживать внутри консервативной и основных оппозиционных партий настроения шовинизма, в стране все чаще раздаются голоса протеста против ставки на военное решение проблемы.

Генеральный секретарь Компартии Великобритании Г. Макленнан передал письмо премьер-министру М. Тэтчер, в котором содержится требование вернуть английский флот, отменить решение о введении 200-мильной «зоны войны» вокруг Фолклендов и передать урегулирование этой проблемы на рассмотрение ООН.

Плодотворное сотрудничество

ГАВАНА, 19. (ТАСС). «Дружба» — такое название носит экспериментальный участок Института фундаментальных исследований тропического земледелия Академии наук Кубы. С 1974 года здесь трудятся советские и кубинские ученые-селекционеры.

На обширных плантациях опытной станции имени Н. И. Вавилова под Гаваной, где находится экспериментальный участок, ровными рядами зеленеют всходы пшеницы, сои, подсолнечника — новых на Кубе культур, считавшихся непригодными для выращивания в ее влажном тропическом климате. Рядом — поля фасоли, помидоров, перца, лука, огурцов, «переселившихся» из различных областей Советского Союза.

Работа ведется по двум основным направлениям: проведение научных исследований в области сельского хозяйства и выведение новых, более продуктивных и устойчивых к заболеваниям сортов различных сельскохозяйственных культур.

Деятельность «Дружбы» — один из примеров плодотворности и взаимовыгодности кубино-советского сотрудничества.

С ТЕЛЕТАЙПНОЙ ЛЕНТЫ

● **ТОКИО.** Накануне 112-й годовщины со дня рождения В. И. Ленина здесь вышло новое издание ленинской работы «Империализм, как высшая стадия капитализма». В 38-й раз выпустило на японском языке это произведение издательство «Оцуки сютэн».

● **БРЮССЕЛЬ.** О вступлении в силу экономического эмбарго в отношении Аргентины объявили страны «Общего рынка». Как известно, решение оказать нажим на нее было принято членами ЕЭС в знак «солидарности» с Англией в конфликте двух стран из-за Фолклендских (Мальвинских) островов.

Экспорт Аргентины в Западную Европу составлял 20 процентов всего внешнеторгового оборота страны. В качестве ответной меры в Буэнос-Айресе принято решение прервать на неопределенное время закупки товаров в странах ЕЭС.

● **ИСЛАМАБАД.** Ежегодно 68 тысяч пакистанцев погибают от туберкулеза, а 1,6 млн. жителей страны хронически страдают от этой опасной болезни. Эти и другие данные о кризисе здравоохранения в Пакистане приводились на завершившейся в Лахоре конференции пакистанских врачей.

Бедственное положение в системе медицинского обслуживания, отмечалось на конференции, сложилось в результате острой нехватки средств, выделяемых правительством на его нужды. Как подчеркивали выступавшие, врачам трудно бороться с туберкулезом и другими тяжелыми заболеваниями в условиях, когда основная масса населения страны проживает в условиях нищеты и антисанитарии.

● **ВАШИНГТОН.** В условиях углубляющегося экономического спада загрузка производственных мощностей в США составила в марте лишь 71,4 проц., снизившись на 0,6 проц. по сравнению с февралем, сообщил представитель федеральной резервной системы Соединенных Штатов.

Как отмечают американские обозреватели, это наглядно свидетельствует о полной несостоятельности оптимизма администрации США, предсказывавшей подъем американской экономики уже во втором квартале нынешнего года.

(ТАСС, 19 апреля).

Обстановка в Пенджабе

ДЕЛИ, 19. (ТАСС). Вновь накаляется обстановка в Пенджабе — граничащем с Пакистаном северо-западном штате Индии. Как сообщает местная печать, в этом штате участились случаи религиозно-общинных столкновений между представителями индусской и сикхской религиозных общин. Поводом для новой вспышки напряженности послужили подстрекательские сепаратистские лозунги, призывающие к отделению Пенджаба от Индии и созданию на его территории «независимого государства сикхов — Халистана», с которыми выступили наиболее реакционные сикхские круги на прошедшей на этой неделе в одном из городов штата «конференции сикхов».

Индийская печать указывает, что средства массовой информации Запада пытаются показать осложнение обстановки в Пенджабе исключительно как результат внутренних религиозно-общинных и национальных противоречий. Однако главная причина напряженности — это активная поддержка сепаратистов Соединенными Штатами, Пакистаном и некоторыми другими союзниками США.

ТВ

20, ВТОРНИК

I ПРОГРАММА. **Передачи ЦТ.** 8.00 «Время». 8.40 Утренняя гимнастика. 8.55 «В начале века». Художественный фильм. 10.20 Концерт народной артистки СССР Л. Зыкиной и Государственного республиканского народного ансамбля «Россия». 11.00 «Теплоход «Влас Чубарь». Премьера документального телефильма. 11.25 Новости. **Перерыв до 14.10.** 14.15 Новости. 14.35 Программа документальных фильмов телевизионных студий страны. 15.20 Произведения советских композиторов в исполнении Московского государственного симфонического оркестра. 15.45 Чемпионат Европы по классической борьбе. 16.15 В. Маяковский. Поэма «Хорошо». **17.15—17.30 Перерыв.** 17.30 «Адреса молодых». 18.30 «Сегодня в мире». 18.50 «Учиться у Ленина». Репортаж из музея «Кабинет-квартира В. И. Ленина» в Кремле. 19.20 «Экономика должна быть экономной». Об опыте кемеровского об'единения «Азот» по повышению производительности труда. 19.40 Чемпионат мира по хоккею. Сборная СССР — сборная Финляндии. 2 и 3-й периоды. 21.00 «Время». 21.35 Концерт из произведений В. П. Соловьева-Седого. Передача из Колонного зала Дома союзов. 23.05—23.20 «Сегодня в мире». II ПРОГРАММА. **Передачи ЦТ.** 12.00 «Жизнь науки». 12.30 Физика. 10-й класс. «Физика и научно-техническая революция». 13.00 Искусство эпохи Возрождения. Передача 1-я. 13.30 А. П. Чехов. «Дядя Ваня». 14.15 Жюль Верн. Страницы жизни и творчества. 15.00 «Рождено революцией». Научно-популярный фильм. 15.20 Немецкий язык. 15.50 Новости. **Перерыв до 18.30. Кемерово.** 18.30 Для детей. «Рисунок танца». Выступление ансамбля «Счастливое детство» ДК Записка. 18.55 «По дорогам идут машины». 19.25 Страницы киноленинианы. «Июль семнадцатого года». 19.45 «День за днем». **Передачи ЦТ.** 20.00 «Спокойной ночи, малыши!». **Кемерово.** 20.15 «Напишут наши имена». А. П. Чехов. **Передачи ЦТ.** 21.00 «Время». 21.35—22.40 «Цемент». Художественный телефильм. 1-я серия.

20, ВТОРНИК

6.40 Программа передач. Погода. 6.43 Новости Кузбасса. Погода. 7.50 Обзор областных газет. 7.58 Погода. 8.15 «За экономию и бережливость». Из опыта работы Кемеровской ГРЭС. 8.35 Погода. Объявления. Музыка. 18.15 «Техвестник» ЦНТИ Кузбасса. 18.20 «Русские узоры». Концерт. 18.40 Новости Кузбасса. 18.55 Погода. Программа передач на среду, 21 апреля. 19.15 Объявления (по горсети).

Театр оперетты Кузбасса

29 АПРЕЛЯ, 5, 6 МАЯ

ПРЕМЬЕРА

Музыка В. ИЛЬИНА — Либретто и стихи Ю. РЫБЧИНСКОГО по мотивам пьесы А. АРБУЗОВА «В ЭТОМ МИЛОМ СТАРОМ ДОМЕ»

«ПОЗДНЯЯ СЕРЕНАДА»

Лирическая музыкальная комедия в двух действиях.
Режиссер-постановщик — Виктор УТЕНИН.
В спектакле заняты народный артист РСФСР А. ВОВРОВ, заслуженные артисты РСФСР А. ЗИБОЛЬД, Р. ОЗЕРОВА, Л. ФРОЛОВА, артисты Ю. ТАНКИДИС, С. МАЮРОВА, Н. ЯРОВА, Е. БЕЛОВ, Н. ИВАНОВ, Л. ИГНАТЕНКО, Т. МАДОНОВА, Б. РУДАКОВ, Н. ВАСИЛЬЕВА, А. ПУГАЧ.
Начало спектаклей в 19 час. 30 мин.
Открыта предварительная продажа билетов.

ТЕАТР ДРАМЫ. ДИКАРЬ. Начало в 19 час. 30 мин. 21 апреля ГЛАЗКИ НА ДВУХ НОГАХ.

ТЕАТР ОПЕРЕТТЫ. ЦЫГАНСКИЙ БАРОН. Начало в 19 час. 30 мин. 21 апреля ВЕСЕЛАЯ ВДОВА.

ФИЛАРМОНИЯ. Большой зал. КОНЦЕРТ ДЖАЗОВОЙ МУЗЫКИ лауреата международных и всесоюзных джазовых фестивалей оркестра под управлением заслуженного артиста РСФСР ОЛЕГА ЛУНДСТРЕМА с участием лауреата джазовых фестивалей ИРИНЫ ОТИЕВОЙ. Начало в 20 час.

ЦИРК. ВПЕРВЫЕ В КЕМЕРОВЕ. Феерический аттракцион «ЦИРК НА ВОДЕ». Начало представлений в 19 час. 30 мин.

ДОМ КИНО «МОСКВА». Большой зал. Новый цветной художественный фильм ПРИШЛО ВРЕМЯ ЛЮБИТЬ, две серии (10, 12-40, 15-30, 18-10, 20-40). **Малый зал.** Хроникальный фильм ЛЕНИН И ВРЕМЯ (18-30). Художественный фильм СМЕЛЫЕ ЛЮДИ (10, 14, 16-30, 19-40, 21-40).

«ЮБИЛЕЙНЫЙ». ФЕВРАЛЬСКИЙ ВЕТЕР (10). Новый цветной художественный фильм ПРИШЛО ВРЕМЯ ЛЮБИТЬ, две серии (12, 15, 18, 20-40).

«КОСМОС». Новый цветной художественный фильм ПЕРЕД ЗАКРЫТОЙ ДВЕРЬЮ (9, 11, 13, 15, 17, 19, 21). Цветной художественный фильм ДВЕ СТРОЧКИ МЕЛКИМ ШРИФТОМ (14). Новый цветной художественный фильм ПОСЛЕДНИЙ ГЕЙМ (10, 12, 16, 18, 20, 21-40).

«ПИОНЕР». ВСЕ НАОБОРОТ (9-30, 17-30, 19-20, 21). ЗВЕЗДНЫЙ ИНСПЕКТОР (11-30, 13-30). ПОСЛЕДНИЙ ШАНС (15-30).

«ОКТЯБРЬ». МАЛАХОВ КУРГАН (15). ШЛЯПА (13, 17, 19, 21).

«МЕТАЛЛУРГ». ЛЕССИ (14). ЗВЕЗДОПАД (16, 20). СОБСТВЕННОЕ МНЕНИЕ (18).

«ПРОГРЕСС». ОНИ БЫЛИ ПЕРВЫМИ (9-30, 14). Я БОЮСЬ, две серии (16, 18-30). ИСПЫТАНИЕ ЛЮБВИ, две серии (11-30, 20-40).

«ЛУЧ». ПРИНЦЕССА ПОДВОДНОГО ЦАРСТВА (15). ЖЕНЩИНА В БЕЛОМ, две серии (12, 17, 20).

«КОМСОМОЛЕЦ». ПРИКЛЮЧЕНИЯ РЫЖЕГО МАНКЛА (15). ПИРАТЫ XX ВЕКА (17, 19, 21).

ДК СТРОИТЕЛЕЙ. КОЛЬЦО ИЗ АМСТЕРДАМА (17, 19, 20-40).

ДК ПРОИЗВОДСТВЕННОГО ОБЪЕДИНЕНИЯ «АЗОТ». ПРАВО НА ВЫСТРЕЛ (16, 18, 20).

ДК ИМЕНИ 50-летия ОКТЯБРЯ. ЖЕНЩИНА В БЕЛОМ, две серии (10, 13, 16, 18-30, 21).

ДК ШАХТЕРОВ. ШЛЯПА (14, 16, 18-30, 20-30).

ДК КОКСОХИМЗАВОДА. МУЖИКИ... (17, 19, 21).

КЛУБ ГРЭС. НА ГРАНАТОВЫХ ОСТРОВАХ (17-15, 19, 21).

КИНОТЕАТР «МЕТАЛЛУРГ»

20 АПРЕЛЯ

КИНОВЕЧЕР «НА ЭКРАНЕ — РАБОЧИЙ КЛАСС».

Встреча с Героем Социалистического Труда И. Ф. БЕЗГОДОВЫМ.

Демонстрируется цветной художественный фильм

«СОБСТВЕННОЕ МНЕНИЕ»

Начало в 18 часов.

Городской и Рудничный районный комитеты КПСС г. Кемерово, партийный комитет орса «Кемеровоуголь», городской и районный советы ветеранов партии и комсомола с глубоким прискорбием извещают о кончине участника гражданской и Великой Отечественной войн, члена КПСС с 1927 года

ПОНОМАРЕНКО Ивана Ефимовича

и выражают искреннее соболезнование родным и близким покойного.

СКОРО НА ЭКРАНЫ ВЫПУСКАЕТСЯ широкоформатный художественный фильм

«ЧЕРЕЗ ГОБИ И ХИНГАН».

Сценаристы — В. ТРУНИН, В. ОРДЫНСКИЙ при участии Л. ТУДЭВА.

Фильм рассказывает о победе над японским милитаризмом, о малоизученных событиях истории второй мировой войны.

Напряженный сюжет связан с разоблачением советской разведной деятельности тайных лабораторий немецких и японских милитаристов, готовящих бактериологическую войну.

Роли в фильме исполняют Евгений ЛАЗАРЕВ, Владимир ИВАШОВ, Александр ОВЧИННИКОВ, Людмила ПЕТРОВА и другие; песни военных лет исполняет Леонид УТЕСОВ.

Картина снята на студии «МОСФИЛЬМ» в содружестве с кинематографистами Монголии, ГДР режиссером В. ОРДЫНСКИМ, поставившим фильмы «КРАСНАЯ ПЛОЩАДЬ», «ХОЖДЕНИЕ ПО МУКАМ» и другие.

Облкинопрокат.

МАГАЗИНЫ КЕМЕРОВСКОГО ОБЛАСТНОГО ТОРГА «СПОРТКУЛЬТТОРГ» СОВМЕСТНО С БАЗОЙ «РОСКУЛЬТТОРГ» С 20 ПО 23 АПРЕЛЯ ПРОВОДЯТ КОМПЛЕКСНЫЕ ПРАЗДНИЧНЫЕ ВЫСТАВКИ-ПРОДАЖИ МОТОВЕЛОТРАНСПОРТА ВО ВСЕХ ГОРОДАХ ОБЛАСТИ.

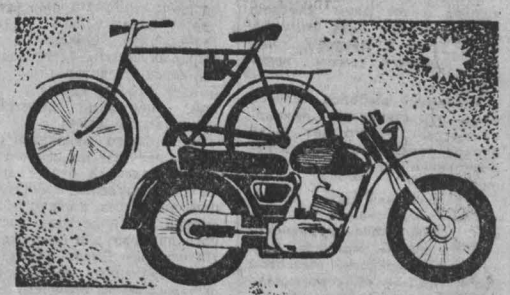

Для путешествий и прогулок в весенне-летний период на выставках-продажах можно будет купить удобные, надежные и простые в обращении транспортные средства — велосипеды разных марок и моделей, мотовелосипеды, мопеды «РИГА-11», «ВЕРХОВИНА», мотороллеры «ТУЛИЦА», мотоциклы «МИНСК», боковые прицепы к мотоциклам.

Здесь же будут в продаже веломототовары, мотошины, велопокрышки, мотокраги, шлемы, очки, а также автокосметика.

Выставки-продажи проводят магазины облспорткультторга: «ОЛИМПИЕЦ», «МОТОТУРИСТ» и «СПАРТАК» (г. Кемерово), «ЛОКОМОТИВ» (г. Топки), «ТОМЬ» (г. Юрга), «ЧАЙКА» (г. Анжеро-Судженск), «СТАРТ» (г. Белово), «СПОРТ» (г. Гурьевск), «РЕКОРДСМЕН» (г. Киселевск), «СПОРТИВНЫЙ» и «ПРИВАЛ» (г. Прокопьевск), «СПОРТСМЕН», «КОСТЕР» и «ОЛИМПИЯ» (г. Новокузнецк), «СПУТНИК» (г. Осинники), «ТУРИСТ» (г. Междуреченск), «МОЛОДОСТЬ» (г. Мысски).

ДОБРО ПОЖАЛОВАТЬ НА АПРЕЛЬСКИЕ ВЫСТАВКИ-ПРОДАЖИ!

Кемеровоторгреклама.

ВНИМАНИЮ ГРАЖДАН!

Наступает сезон заготовок ивовой коры. Система потребительской кооперации повсеместно и в неограниченном количестве

ЗАКУПАЕТ ИВОВУЮ КОРУ в сухом виде по 30 копеек за килограмм.

За справками о порядке и условиях заготовок, заключении договоров с бригадами и индивидуальными сдатчиками корья обращаться в заготконторы райпотребсоюзов, райпо в г. Кемерово по тел. 6-31-32, заготконтору — 6-30-91.

Управление заготовок облпотребсоюза.

ВНИМАНИЮ ЛЮБИТЕЛЕЙ-КОЛЛЕКЦИОНЕРОВ! В КЕМЕРОВСКОМ МАГАЗИНЕ «КРИСТАЛЛ»

ИМЕЮТСЯ в широком выборе настольные медали производства Ленинградского монетного двора, где изображены: А. С. Пушкин, А. Иванов, Короленко, Глинка, Клодт, Аляльев, Кончаловский, Филатов, Стефан Цвейг, Мечников, Стасов, Эйнштейн, Карамзин, Котовский, Джорджоне, Дельвиг, Оноре Домье, Хосе Марти, Гаршин, Собинов, Шиллер, Глинка, Саврасов, Сметана, Томас Мор, Шарль де Костер, Томас Гейнсборо.

Стоимость медали 1 руб. 80 коп.

ПРИГЛАШАЕМ ЗА ПОКУПКАМИ!

Адрес: г. Кемерово, ул. Красноармейская, 142. Телефон для справок 23-47-41.

Кемеровоторгреклама.

БЮРО ПО ТРУДОУСТРОЙСТВУ И ИНФОРМАЦИИ НАСЕЛЕНИЯ

ПРИГЛАШАЕТ ДЛЯ РАБОТЫ В АВТОТРАНСПОРТНОМ ПРЕДПРИЯТИИ: линейных контролеров, старшего кассира, автослесарей, слесарей-мотористов, карбюраторщиков, старшего товароведа, токарей, бухгалтера-расчетчика.

Обращаться: г. Кемерово, ул. Трудовая, 4; проспект Ленина, 145а; ул. Севастопольская, 6.

НОВОСТИ СОБЫТИЯ ФАКТЫ

г. МЫСКИ

От первых палаток

Не у многих такая завидная трудовая биография, как у Николая Васильевича Клыкова, бригадира стройуправления Томусинской ГРЭС.

20 лет руководит он этим коллективом. А начинал от первых палаток: со строительства электростанции, первых жилых домов поселка энергетиков, который вырос сейчас в крупный современный микрорайон города. Почерк членов бригады известен не только в Мысках: принимали они участие в строительстве олимпийских сооружений в Москве, работали в Монгольской Народной Республике.

Бригада Н. В. Клыкова — инициатор городского социалистического соревнования — уверенно несет вахту в честь 60-летия образования СССР.

Экономят жители

В среднем на 30 тысяч киловатт-часов меньше по сравнению с 1981 годом расходуют ежемесячно электроэнергии в этом году в ЖКО Томусинской ГРЭС.

Добились этого коммунальщики за счет несложных мер. Таких, например, как уборка Дворца культуры и спорткомплекса только в дневное время, упорядочение освещения на улицах и в подъездах. Помогла и разъяснительная работа с жителями. По инициативе плотника ГРЭС А. Ф. Сенникова многие семьи взяли обязательство экономить десять процентов от обычного потребления.

Контейнеры вместо прилавка

Немного смекалки и труда понадобилось рабочим стройгруппы смешанного торга: всего лишь убрали громоздкий прилавок в овощном магазине № 10, заменили витрины. Зато намного удобнее стало покупателям — подходи к металлическим контейнерам, выбирай расфасованные овощи, другие продукты.

Переоборудован и переведен на самообслуживание и магазин № 23.

Выходной на свежем воздухе

Больше всего поздравлений выпало в тот день слесарю электрического цеха Томусинской ГРЭС Б. Плехову, чей улов оказался самым крупным.

Удачливый рыболов получил приз: туристические принадлежности. А его цех занял первое командное место в соревновании по зимнему ужению рыбы.

Электрический цех, кстати, и самый спортивный на станции. Здесь прошли соревнования по лыжам, теннису, баскетболу, волейболу. Массовой была недавняя спартакиада лыжников электростанции, проведенная в живописных окрестностях поселка энергетиков. В семейной эстафете отличились Юрьевы и Лясины.

В. ШЕВЦОВ.

ВЫСШАЯ ШКОЛА

СТУДЕНТ И ПРАКТИКА

Ежегодно наши студенты проходят практику в культурно-просветительных учреждениях Кемерова и области. Будущему специалисту она позволяет непосредственно познакомиться с работой Дворцов и клубов, с их социально-культурным окружением и связями с производством, общественностью. Она помогает закрепить теоретические знания, выработать необходимые навыки общения. Словом, велико значение практики в становлении будущего клубного работника. Кроме того, она словно проба пера, первое испытание на призвание, на свое соответствие избранной профессии. Вот почему институт культуры уделяет ее организации особое внимание, тщательно готовит к ней своих питомцев.

Естественно, мы стараемся посылать на практику студентов в те клубные учреждения, где ведется разнообразная политико-воспитательная и культурно-массовая работа. Не случайно базовыми в этом отношении стали клубы объединения «Кузбассэлектромотор», Кемеровской ГРЭС, Дома культуры объединения «Азот» и строителей. Кафедра культурно-просветительной работы поддерживает с этими учреждениями творческие связи.

Но накладки все же бывают. Часть из них порождена несовершенством учебных программ. Например, учебная клубная практика проводится после третьего курса. Но студент еще не прослушал курса лекций по экономике учреждений культуры. Финансы, бюджет, смета и связанная с этим документация оказываются для него тайной за семью печатями. Он ими и не интересуется за время практики. Но вот курс прослушан. Однако учебный план нацеливает нашего питомца на производственную практику. А основная ее задача — проверить специальную подготовку. Студент должен руководить хором, оркестром, танцевальным коллективом или народным театром. Экономической стороной работы клуба ему теперь уже просто некогда заняться.

Так возникает пробел в знаниях. А мы готовим в основном сельского клубного работника. Как правило, ему часто приходится сталкиваться с хозяйственными вопросами. Штаты в селе невелики, переложить эти заботы не на кого. И экономическая неграмотность приносит специалисту дополнительные трудности.

Это понимают и наши выпускники. Они высоко ценят возможность заниматься с коллективом художественной самодеятельности еще на студенческой скамье, что повышает личную ответственность, дает право на творческий поиск. А вот планирование работы, руководство клубным учреждением, поскольку они не поддержаны практикой, становятся камнем преткновения.

Значит, высказывают предложение студенты, связи с клубами должны налаживаться не только в период практики, а быть постоянными. В самом деле, почему бы некоторые учебные занятия не проводить непосредственно в учреждениях культуры? Институту остро не хватает аудиторий, производственных площадей. И возникает реальный выход из положения. Важна и близость к производству, его нуждам, проблемам, которую даст вынос аудиторных или практических занятий в клуб. Собственно, вузы иного профиля, чем наш, уже давно и успешно используют такую возможность. Даже больше — в них не мыслится иная постановка вопроса. Скажем, нельзя представить себе медицинский институт без своих аванпостов — кафедр в больницах, поликлиниках, где студенты слушают лекции, наблюдают больных, вместе с врачами и преподавателями ведут прием, обследования.

Но вернемся к организации практики. Ее успех во многом зависит от руководителя клуба. Доброжелательность, заинтересованность, как и в любом деле, дают хорошие результаты. Но если приехавшему навязывают не ту роль, к которой его готовит институт, то ничего, кроме конфуза, не получается. В одном районном Доме культуры выпускника отделения «методист-организатор культурно-просветительной работы», то есть не музыканта, заставляли создать хор. И директор (библиотекарь по образованию) долго не могла понять неправильность такого требования.

А вот Т. Н. Самусенкова из клуба объединения «Кузбассэлектромотор» — настоящий наставник будущих специалистов. Она отзывчива и требовательна, активно участвует в итоговой конференции по практике.

Нашим студентам в клубе ГРЭС доверили подготовку и проведение тематического вечера «Юность обвиняет империализм». Были приглашены представители Лаоса — учащиеся Кемеровского индустриально-педагогического техникума. На этом вечере дружбы показали кадры документальной кинохроники, гости рассказали о своей стране. И звучали патриотические песни.

Клубные работники должны использовать знания, молодой задор и инициативу студентов.

С. РАМАЗАНОВ,
старший преподаватель института культуры.

г. Кемерово.

ГАЛИНА Трофимовна Бондаренко работает заместителем начальника технического отдела по охране окружающей среды на заводе химического волокна. Она ведет большую общественную работу, являясь членом бюро головной группы народного контроля предприятия. Галина Трофимовна принимает самое активное участие в рейдах и проверках. В нынешнем году, например, она вместе со своими помощниками-дозорными из разных цехов и служб проверила, как работают пылегазоулавливающие установки на участках, как ведется реконструкция системы пневмозолоудаления. Следят контролеры и за расходом воды.

Недавно городской комитет народного контроля наградил Галину Трофимовну за большую общественную работу Почетной грамотой.

г Кемерово.

Фото **В. Грызыхина.**

СПОРТИВНЫЕ ТРАДИЦИИ „ЗАРИ“

Подросток: трудный возраст

Каждый к любимому делу приходит различным путем. А мне трудно сказать, почему стал детским тренером. Подростком приходилось играть в клубных футбольных командах. Но, честно говоря, в них удерживала скорее любовь к избранному виду спорта, нежели постановка работы. Видимо, поэтому еще в десятом классе мне захотелось создать такую команду, в какой мечтал все эти годы поиграть сам.

Первые тренировки пришлось проводить на раскисшем от снега мартовском поле, играть резиновым мячом, а собрание шло прямо на ступеньках в подъезде жилого дома. Веры в команду было хоть отбавляй. Тревожило единственное: хватит ли у ребят терпения. Ведь по соседству были богатые, хорошо оснащенные клубы «Орленок», «Строитель», «Химик».

А позднее мы обрели шефов. Большинство ребят жили в доме объединения «Кузбассэлектромотор». Профсоюзный комитет этого предприятия дал нам то, о чем мы не смели раньше мечтать: красивую форму, мячи, спортзал.

Приближалось лето, мы стали всерьез подумывать, как лучше провести его всем вместе. Выбрали военно-спортивный лагерь объединения. Такой совместный отдых стал традиционным.

До приезда в лагерь мы много играли, выступая в различных соревнованиях. Мальчишки были фанатично преданы футболу, но появилась некоторая к нему апатия. Это естественно, это в природе детей. Ведь даже к самым любимым конфетам после чрезмерного употребления может возникнуть равнодушие.

И вот в лагере предложил ребятам такую игру — «чемпионат мира» по футболу. Какая началась подготовка! Спешно палаточный городок преобразовывался в олимпийскую деревню. Возник пресс-центр. Шли отделочные работы в «штаб-квартире ФИФА», налаживалась радиотрансляционная связь. На третий день состоялось грандиозное открытие «чемпионата». С серьезным видом вышагивали делегации стран-участниц. Каждая в национальной форме, с национальным флагом, под звуки специального шумового «олимпийского» оркестра. Шли сборные СССР, Бразилии, Англии, Голландии, ФРГ, Венгрии. Участников приветствовал президент ФИФА, чью роль согласился сыграть физрук лагеря.

По накалу страстей и борьбы, поверьте мне, даже финальные встречи турнира на приз клуба «Кожаный мяч» вряд ли могли сравниться. Перед играми на огромных стендах помещались самые сенсационные статьи журналистов каждой делегации, их интервью с «футбольными звездами». Были слезы после проигранных матчей и ритуальные танцы на поле после побед. Утро начиналось с прогнозов и анализа таблиц чемпионата. Он длился в два круга весь сезон. На закрытии по-настоящему жалко было расставаться с полюбившейся игрой.

Но осталась традиция. И теперь каждый год все интереснее и отлаженнее проводятся наши «чемпионаты мира». Знают о них во всех окрестных лагерях и готовятся к ним задолго. Каким будет «чемпионат мира»-82?

Много традиций подарил нам лагерь. Вот как зарождалась другая. В середине сезона начальник лагеря спросил, будем ли мы готовить концерт к закрытию. Честно говоря, мы не думали. Как-то не вязалось в сознании, что могут идти рядом, не мешая друг другу, увлечение и спортом и художественной самодеятельностью. А получилось действительно здорово. Мы решили показать оригинальный и своеобразный концерт. Так были созданы комедийная балетная труппа «Заря», куда вошли буквально все ребята, ВИА, ансамбль мальчиков, подготовлены пародийная программа «Цирк», сказка «Буратино».

Всех номеров и концертных программ, показанных нами за восемь лет, теперь и не перечислишь. Одних балетных постановок было шесть: «Лебединое озеро», «Спартак», «Дон Кихот», «Бахчисарайский фонтан», «Белоснежка и семь гномов», «Ромео и Джульетта». Нужно было видеть, каким они пользовались успехом и какое паломничество было на них из соседних лагерей.

Сейчас в нашей самодеятельности с энтузиазмом и желанием занимаются все ребята. Я и не подозревал, что у нас есть не только талантливые футболисты, но и прекрасные чтецы, певцы и танцоры.

А главный концерт сезона, конечно, дается на знаменитом традиционном вечере-встрече. Это тоже отличительная черта «Зари». Делегаты разных городов приезжают на него. Ежегодно 10 октября в клубе объединения торжественно проходит этот своеобразный творческий отчет перед родителями и городской общественностью. На каждом вечере, конечно же, свои сюрпризы. Всегда тщательно и с фантазией оформляется концертный зал. На наш праздник приходят семьями, с младшими братишками и сестренками, на видном месте сидят почетные члены и гости клуба. А их у клуба много: олимпийский чемпион А. Воронин, известный собиратель материалов об олимпиадах В. Подкин, ветеран футбола Кузбасса В. Трубанов, генеральный директор объединения А. Тё, партийные, профсоюзные и комсомольские руководители.

Инертно и с нежеланием восприняли мальчишки семь лет назад сообщение о туристском походе. Но первые ночи у костра, живописная природа, первые приготовленные своими руками супы развеяли сомнения. А сейчас многодневные походы стали необходимостью.

Конечно же, мерилом КПД спортивного клуба являются спортивные достижения. Их в прошедшем году у нас было много. Мы выиграли юношеский чемпионат области, стали победителями турнира на приз газеты «Комсомолец Кузбасса» и новогоднего турнира, чемпионами Ленинского района на приз клуба «Кожаный мяч». В «Заре» подготовлено 18 футболистов первого взрослого разряда. Мы стали чемпионами городской спартакиады допризывников, выиграв все виды программы: плавание, лыжи, стрельбу и подтягивание.

Сегодняшняя «Заря» — это хорошо оснащенный современный спортивный клуб, где в четырех возрастных группах занимаются 80 человек. В распоряжении ребят спортивный зал для ежедневных тренировок, отличное снаряжение.

Но по-прежнему не строится стадион с футбольным полем и легкоатлетическими площадками в районе школы № 40. Практически невозможно приобрести в наших магазинах по безналичному расчету спортивную форму и мячи. Во многих клубах она так и передается по наследству из года в год, принимая все более удручающий вид. Как же здесь говорить об эстетическом воспитании детей?

Обыденно, не по-праздничному стали проводиться городские и районные соревнования, их стало катастрофически мало. Если пять лет назад в районных состязаниях клуба «Кожаный мяч» участвовало в каждой возрастной группе по восемь-десять команд, то в нынешних их осталось всего по четыре.

Уместным был призыв мальчишек с трибуны нашего районного съезда общественности к тренерам: «Мы ждем вас во дворах, на спортплощадках...»

С. ВАСЮТИН,
тренер спортивного детского клуба «Заря» объединения «Кузбассэлектромотор».

г. Кемерово.

Дорога: пешеход, транспорт

В БЕДЕ ДЕТИ— ВЗРОСЛЫЕ В ОТВЕТЕ

Обратимся к статистике. В прошлом году в Кемерове зарегистрированы сотни дорожно-транспортных происшествий. При этом пострадали сотни людей, каждый седьмой из них — ребенок. «Первенство» по происшествиям держит Центральный район, затем идут Заводской и Кировский. Подвергаются опасности учащиеся, малыши дошкольного возраста. Ребята перебегают дорогу перед близко идущим транспортом, появляются внезапно на проезжей части дороги, когда предотвратить наезд бывает крайне сложно. Словом, нарушают простейшие правила движения.

Чаще всего виноваты сами юные нарушители. Но, по существу, здесь в ответе должны быть взрослые, оставляющие ребят без должного присмотра, не подающие достойного примера для подражания. Пятилетний Вадик Селетков, предоставленный самому себе, выбежал из-за стоящего автомобиля на проезжую часть дороги проспекта Октябрьского. В результате угодил под транспорт и был травмирован. Юра Голубовский переходил с матерью Советский проспект. Мама грубо нарушила правила движения, и малыш пострадал из-за ее легкомыслия.

Часты дорожно-транспортные происшествия в пору каникул. Оставшимся в городе ребятам, как правило, нечем заняться; в большинстве дворов нет спортивных площадок, об организованном досуге забота невелика. Для юных велосипедистов не везде отведены безопасные места, а появление на магистралях чревато бедой.

В Кемерове до сих пор не построен автогородок для детей, хотя разговор об этом ведется давно. В забвении профилактическая работа при ЖЭКах.

Обучение правилам дорожного движения в школах оставляет, что называется, желать лучшего. Особенно недостаточно внимания уделяется внеклассным занятиям. Комсомольские организации и пионерские дружины подчас забывают включать в свои планы мероприятия по безопасности движения. Лишь в некоторых школах (№ 58, 65, 75) есть специальные кабинеты. Уголки же по безопасности движения не соответствуют современным требованиям, оборудованы наспех, ради «галочки». Не везде еще в школах найдешь разметки перекрестков для проведения практических занятий. Нет, к примеру, таких перекрестков в школах № 4, 8, 80.

А что сказать об отрядах юных инспекторов движения? Их либо вовсе нет, либо они влачат жалкое существование. Тут могли бы помочь горком и райкомы комсомола, шефствующие предприятия, если бы они действовали активнее и заинтереснее.

Где схемы безопасных маршрутов в микрорайонах? Почему о детском дорожно-транспортном травматизме и его профилактике редко говорят на школьных родительских собраниях? Разве это менее важно, чем успеваемость, дисциплина, общественные нагрузки и прочее? К сожалению, взрослые начинают бить тревогу не раньше, чем случится непоправимое.

За школами закреплены городские автотранспортные предприятия: Там, где они шефствуют по-настоящему, и отдача видна. Так, АТП «Кемеровогорремстроя» помогло школе № 65 оборудовать отличный кабинет безопасности движения. Почему бы и другим не последовать доброму примеру?

Теперь о самих учителях, призванных непосредственно пропагандировать известные правила, заниматься по принятым программам. Занятия проводятся, отчетность по ним в полном порядке, а вот отдача зачастую минимальная. И все потому, что души в это важное дело вкладывается мало, теория с практикой не в ладу. Не хватает и квалифицированных знаний. Наверное, резонно институту усовершенствования учителей создать специальные курсы повышения квалификации, которые вели бы наиболее опытные сотрудники госавтоинспекции.

Те, кому положено бороться за безопасность детей на дороге по характеру своей работы, делают это изо дня в день, не считаясь со временем и усталостью. Но одним нам с этой сложнейшей задачей не справиться, нужны всеобщие усилия.

Т. ЛУКЬЯНОВА,
инспектор госавтоинспекции УВД горисполкома.

г. Кемерово.

?! „КУЗБАССУ“ ОТВЕЧАЮТ

«СЕЛЬСКИЙ КЛУБ»

В ответ на критические замечания, высказанные в передовой статье под таким названием («Кузбасс» за 27 февраля с. г.) о неудовлетворительной материальной базе Комиссаровского клуба, сообщаем, что приняты необходимые меры для решения данного вопроса. Комиссаровскому клубу переданы 150 кресел, пианино. Решается вопрос о приобретении портьер для окон.

Совместно с методическим кабинетом отдела культуры намечены мероприятия по улучшению культурно-массовой работы. На днях в клубе выступила агитбригада районного Дома культуры. Был также дан концерт вокально-инструментальным ансамблем Дома культуры.

Л. ХАЛЕЦКАЯ,
заведующая отделом культуры райисполкома.

Кемеровский район.

ТИРАЖ «СПОРТЛОТО»

Результаты 16-го тиража «Спортлото», состоявшегося 17 апреля:

«6 из 49»: 11, 14, 15, 20, 26, 30.

«5 из 36»: 16, 22, 26, 29, 34.

(ТАСС).

Пьянству—бой!

НА ГЛАЗАХ ОДНОСЕЛЬЧАН

Этот судебный процесс, думается, заставит задуматься многих. На скамье подсудимых 24-летний скотник колхоза им. Чкалова Промышленновского района Тахир Закиров. В последнем слове он заявил: «Признаю свою вину... Прошу смягчить меру наказания, у меня ведь двое детей, оставшихся сиротами».

Как это произошло? Нет, не было ни автомобильной катастрофы, ни тяжелой болезни. Молодая, здоровая женщина погибла от руки пьяного супруга.

В зале суда две матери. У одной сын стал убийцей, другая потеряла дочь.

Как соизмерить материнское горе?

А ведь беду можно было отвести. Пришла она в дом Закировых вместе с пьяным угаром. Бражка и самогон у них не переводились. Хлопотливая хозяйка — сама любительница застолий — с завидным постоянством пополняла запасы спиртного. И в тот день, когда Закиров совершил тяжкое преступление, в доме была пьянка.

Не так начали свою жизнь молодые. И никто — ни родители, ни товарищи по работе, ни соседи не нашли нужным вмешаться, считая, что «чужая семья — потемки».

А ведь в семье, в быту складываются порой такие ситуации, которые и приводят к преступлениям. И если на производстве, в учреждении осуждаются все чуждые нам поступки, то атмосфера быта до последнего времени считалась чем-то вроде нейтральной полосы. И на полосе этой то там, то здесь начал прорастать чертополох. Питательной средой его по-прежнему остается пьянство.

Возьмем, к примеру, Яшкинский район. Особенно неблагополучное положение сложилось на территории Пашковского сельского Совета, где находится откормсовхоз «Пашковский».

Всякий раз жители совхоза, когда случалось что-нибудь из рук вон выходящее, бурно обсуждали происшествие, но дальше разговоров и пересудов дело не шло. Так было и тогда, когда по совхозу разнеслась страшная весть о драме в доме рабочих совхоза Фадеевых. Вот краткая выписка из уголовного дела. «В. Л. Фадеев, будучи в нетрезвом состоянии, в своем доме, в деревне Косогорово, нанес удар ножом в грудь своей жене Т. А. Фадеевой, от чего последняя скончалась». Все дело составляет целый том многочисленных показаний односельчан, соседей, родственников Фадеевых. В один голос люди заявляют: неудивительно, что Фадеев совершил тяжкое преступление. Он каждый раз, как напьется, грозил расправиться с женой. В совхозе знали о назревающей трагической развязке, но в «семейные» дела не вмешивались.

Чувствуя безнаказанность, Фадеев пьянствовал не только дома, но и на работе. «До добра его водка не доведет», — судачили односельчане. Хотя серьезным сигналом был зверский проступок Фадеева — он шилом ударил бригадира животноводов М. Ф. Смирнову, когда та уговаривала выйти его на работу. В милицию никто не обратился. покаялся Фадеев, его и простили. Пожалели детей, скажет потом Смирнова. Одни жалеют, другие не хотят связываться, боятся нажить неприятности. А распоясавшийся хулиган, чувствуя безнаказанность, прямой тропкой шел к преступлению.

Не случайно в адрес администрации совхоза по делу Фадеева прокуратурой района было направлено официальное представление. В нем предлагалось рассмотреть состояние воспитательной работы в коллективе и принять необходимые меры к усилению борьбы против пьянства среди рабочих. Но руководители совхоза на это никак не прореагировали.

Что же изменилось в совхозе «Пашковский» после пережитой трагедии, к сожалению, не единственной? В прошлом году совершено двадцать преступлений. О том, что история с Фадеевым ничему не научила, свидетельствует другой пример.

Поселился в «Пашковском» некий Тютиков, устроился работать в кузницу, обзавелся семьей. Пил, скандалил. Когда потребовалось подписаться под актом о его антиобщественном поведении, соседи отказались: мол, личное дело, в семье сами разберутся.

Территории Пашковского и Иткаринского сельских Советов, где расположены три крупных совхоза — «Пашковский», им. Ленина, «Набережный», обслуживает один участковый инспектор, и без помощников ему, что и говорить, нелегко. Была в «Пашковском» добровольная народная дружина. Но без помощи со стороны парткома она распалась.

И общественного пункта охраны порядка тоже нет в совхозе, хотя в плане значится: создать совет общественности, выделить помещение для общественного пункта. Председатель сельского Совета В. Д. Шведов, как видно, решить этот вопрос не торопится.

А состояние общественного порядка на территории сельского Совета заставляет бить тревогу. В совхозе шестьсот рабочих. Однако нет даже совета профилактики. Он организован при сельском Совете, возглавил его В. Д. Шведов. План работы отсутствует. В прошлом году, как свидетельствуют записи в журнале протоколов, совет заседал всего два раза. Правда, сам Шведов, по словам односельчан, заглядывает в неблагополучные семьи, если там назревает конфликт. Но ведь недаром говорят: один в поле — не воин.

Создать атмосферу нетерпимости к пьяницам и правонарушителям в силах общественности, именно ее активное участие в охране общественного порядка и поможет оздоровить обстановку в совхозе. Пока же вся воспитательная работа замыкается на директоре совхоза. «Руководители служб пишут ему докладные, а он разбирается с провинившимися», — говорит его заместитель В. А. Самодуров.

Сколько ни пытались выяснить в конторе совхоза, кто же все-таки возглавляет товарищеский суд, так и не добились. Как будто и особой нужды в нем нет.

А факты свидетельствуют о другом: слесарь Арсеньев пьет, дебоширит, травмирует морально двоих детей; шофер Гутов, поссорившись с друзьями, открыл стрельбу из ружья.

Все это происходит на глазах односельчан, но никто не вмешивается. И ведь опять бедой может обернуться такое равнодушие.

А. КРОПАНЕВ,
зам. начальника отдела профилактики управления уголовного розыска УВД облисполкома, подполковник милиции.

Яшкинский—Промышленновский районы.

Отзовитесь!

Мой брат Николай Филиппович Клименко был призван на фронт в сентябре 1941 года из г. Мариинска, подготовку проходил в г. Томске, затем в Красноярске. В ноябре того же года он писал, что находится под Москвой, скоро в бой. Больше писем не было, только извещение, что брат пропал без вести. Если бы кто-нибудь из ветеранов рассказал мне о том, как воевал брат, как и где погиб... Мой адрес: Кемерово-65, проспект Ленина, 151—47, Клименко В. Ф.

ПОГОДА

Гидрометбюро сообщает:

20 апреля днем по области ожидается переменная облачность, местами небольшой дождь. Ветер переменный, слабый. Температура 8—13, местами до 18 градусов тепла.

В последующие двое суток ожидается незначительное потепление.

Редактор
Н. А. БУРЫМ.

Адрес редакции: 650630, ГСП, г. Кемерово, проспект Октябрьский, 28. Телефоны: приемной редактора 52-32-74, заместителей редактора 52-36-45, 52-52-66, ответственного секретаря 52-33-59. Отделов: партийной жизни 52-55-47, 52-66-22, пропаганды 52-53-23, 52-64-88, Советов народных депутатов 52-62-33, 52-63-22, 52-59-65, культуры 52-54-23, 52-65-47, тяжелой индустрии 52-35-66, 52-51-23, 52-42-01, химической и легкой промышленности 52-39-34, 52-50-45, сельского хозяйства 52-37-33, 52-49-78, 52-44-23, строительного 52-38-23, 52-46-22, 52-45-29, 52-57-67, писем и рабселькоров 52-05-22, 52-06-01, 52-08-29, 52-07-45, 52-03-22, информации и спорта 52-47-45, 52-48-65, иллюстрации 52-14-12, 52-25-23, еженедельника «Панорама» 52-18-78, прием информации 52-34-56, общественной приемной 52-02-10, директора издательства 52-79-10, объявлений 52-69-33, бухгалтерии 52-70-10. Собственные корреспонденты: в Белове 2-29-27, Мариинске 31-20, Междуреченске 2-20-68, Новокузнецке 7-02-04, Прокопьевске 2-17-34, Юрге 2-17-83.

ОП 03323. Типография издательства «Кузбасс». Индекс 51901.

Заказ № 91.