Кемеровская областная научная библиотека. Газетно-журнальный фонд

Пролетарии всех стран, соединяйтесь!

КУЗБАСС

ОРГАН КЕМЕРОВСКОГО ОБКОМА КПСС И ОБЛАСТНОГО СОВЕТА НАРОДНЫХ ДЕПУТАТОВ

Газета издается с 7 января 1922 года

№ 84 (17615).

Воскресенье, 11 АПРЕЛЯ 1982 года.

Цена 3 коп.

В НОМЕРЕ

- Первомайские Призывы партии.
- Трудовая вахта кузбассовцев в честь 60-летия образования СССР. 1 стр.
- Задачи работников сельского хозяйства области. 2—3 стр.
- Праздник воинов ПВО. 1, 4 стр.
- Осень жизни: как ее сделать золотой. 4 стр.

Призывы ЦК КПСС к 1 Мая 1982 года

1. Да здравствует 1 Мая — День международной солидарности трудящихся в борьбе против империализма, за мир, демократию и социализм!

2. Пролетарии всех стран, соединяйтесь!

3. Да здравствует марксизм-ленинизм — вечно живое революционное интернациональное учение!

4. Да здравствует ленинская Коммунистическая партия Советского Союза!

В единстве с народом — сила партии!

В единстве с партией, в ее руководстве — сила народа!

5. Пусть живет в веках имя и дело Владимира Ильича Ленина!

6. Коммунисты! Будьте в авангарде всенародной борьбы за выполнение исторических решений XXVI съезда КПСС!

7. Граждане Советского Союза! Учитесь жить, работать и бороться по-ленински, по-коммунистически!

8. Слава великому советскому народу — строителю коммунизма, последовательному борцу за мир!

9. Трудящиеся Советского Союза! Ознаменуем одиннадцатую пятилетку ударным трудом!

Пусть еще сильнее, богаче и краше станет наша великая многонациональная Родина!

Все для блага человека, все во имя человека!

10. Да здравствует героический рабочий класс Страны Советов!

11. Да здравствует славное колхозное крестьянство!

12. Да здравствует советская народная интеллигенция!

13. Да здравствует нерушимый союз рабочего класса, колхозного крестьянства и народной интеллигенции!

14. Трудящиеся Советского Союза! Встретим 60-летие образования СССР новыми успехами в коммунистическом строительстве!

Да здравствует братская дружба и непоколебимое единство всех наций и народностей Советского Союза!

15. Да здравствует Конституция СССР!

Да здравствует социалистическая демократия!

16. Да здравствуют Советы народных депутатов!

Граждане Советского Союза! Активно участвуйте в управлении делами государства и общества!

17. Граждане Советского Союза! В день выборов в местные Советы отдадим свои голоса за лучших сынов и дочерей нашей Родины!

Да здравствует нерушимый блок коммунистов и беспартийных!

18. Да здравствуют советские профсоюзы — школа управления, школа хозяйствования, школа коммунизма!

19. Юноши и девушки! Настойчиво овладевайте знаниями, культурой, профессиональным мастерством!

Будьте сознательными борцами за коммунизм!

20. Да здравствует Ленинский комсомол — надежный помощник и боевой резерв Коммунистической партии, передовой отряд советской молодежи!

21. Да здравствуют советские женщины — активные строители коммунизма!

Слава женщине-матери!

Мир и счастье детям всей земли!

22. Советские воины! Совершенствуйте боевую и политическую подготовку!

Бдительно и надежно охраняйте мирный труд советского народа, великие завоевания социализма!

Да здравствуют доблестные Вооруженные Силы СССР!

23. Пусть живет в веках беспримерный подвиг советского народа в Великой Отечественной войне!

Вечная слава героям, павшим в борьбе за честь, свободу и независимость нашей Родины!

24. Трудящиеся Советского Союза! Ускоряйте научно-технический прогресс!

Экономике — интенсивное развитие!

25. Граждане Советского Союза! Активно участвуйте во всенародном движении за экономию и бережливость!

Экономика должна быть экономной!

26. Трудящиеся Советского Союза! Выше знамя социалистического соревнования!

Выполним и перевыполним план 1982 года, задания одиннадцатой пятилетки!

27. Трудящиеся Советского Союза! Создавайте в каждом трудовом коллективе обстановку творчества, товарищеской взаимопомощи, высокой ответственности за выполнение пятилетки!

Крепите сознательную коммунистическую дисциплину!

28. Трудящиеся Советского Союза! Внедряйте передовой производственный опыт, эффективные формы организации и стимулирования труда!

Слава краснознаменным коллективам, гвардейцам пятилетки!

29. Трудящиеся Советского Союза! Повышайте производительность, эффективность и качество труда на каждом рабочем месте!

Работать по-ударному — наш патриотический и интернациональный долг!

30. Трудящиеся Советского Союза! Ускоряйте развитие производительных сил Урала, Сибири и Дальнего Востока!

Выше темпы строительства Байкало-Амурской магистрали!

31. Работники топливной и энергетической промышленности! Родина ждет от вас больше нефти, газа, угля, электроэнергии!

32. Советские металлурги! Совершенствуйте технологию производства!

Повышайте качество, расширяйте выпуск экономичной металлопродукции!

33. Машиностроители! Создавайте высокопроизводительные, экономичные и надежные машины, приборы, средства механизации и автоматизации!

Ускоряйте техническое перевооружение всех отраслей народного хозяйства!

34. Работники химической промышленности! Полнее обеспечивайте потребности народного хозяйства и населения в химических продуктах и материалах!

35. Работники промышленности! Расширяйте производство, улучшайте качество товаров для населения!

Производству товаров народного потребления, сфере услуг — повседневное внимание!

36. Строители и монтажники! Повышайте эффективность капитальных вложений!

Стройте быстро, добротно, на современной технической основе!

37. Работники транспорта и связи! Надежно обеспечивайте потребности народного хозяйства!

Повышайте культуру обслуживания советских людей!

38. Трудящиеся Советского Союза! Настойчиво боритесь за дальнейший подъем сельского хозяйства!

Повышайте темпы его механизации и химизации, мелиорации земель!

Преобразования Нечерноземья — всенародное дело!

39. Колхозники и работники совхозов! Повышайте эффективность сельского хозяйства!

По-хозяйски используйте землю, технику, удобрения!

Весенним полевым работам — отличное качество!

Порадуем Родину высоким урожаем!

40. Труженики сельского хозяйства! Укрепляйте кормовую базу животноводства!

Увеличивайте производство и продажу государству мяса, молока, яиц, шерсти и другой продукции!

Животноводство — ударный фронт!

41. Работники сельскохозяйственного машиностроения! Всемерно укрепляйте материально-техническую базу колхозов и совхозов!

Сельскому хозяйству — высокопроизводительную и надежную технику!

42. Работники пищевых отраслей промышленности! Увеличивайте производство продуктов питания высокого качества!

43. Работники торговли, общественного питания, бытового и коммунального обслуживания! Повышайте качество и культуру труда, полнее удовлетворяйте спрос населения!

44. Граждане Советского Союза! Проявляйте хозяйское отношение к общественному добру! Приумножайте социалистическую собственность!

Рационально используйте богатства страны!

Бережно относитесь к родной природе!

45. Специалисты народного хозяйства! Изобретатели и рационализаторы! Совершенствуйте технику, технологию, управление производством!

46. Советские ученые! Повышайте эффективность исследований! Пусть крепнет союз науки и производства!

Слава советской науке!

47. Работники государственного аппарата! Совершенствуйте стиль работы! Чутко относитесь к нуждам и запросам советских людей!

48. Народные контролеры! Усиливайте контроль на производстве, в сферах, связанных с повседневными нуждами людей!

Энергично боритесь за укрепление дисциплины, экономию и бережливость!

49. Работники идеологического фронта! Убежденно, страстно несите идеи партии в массы!

Коммунистическую идейность, активную жизненную позицию — каждому советскому человеку!

50. Деятели литературы и искусства, работники культуры! Создавайте произведения, достойные нашей великой Родины!

Высоко несите знамя идейности, партийности и народности советского искусства!

51. Работники народного образования! Повышайте качество обучения, политического, трудового и нравственного воспитания подрастающего поколения!

52. Работники вузов и техникумов! Готовьте идейно закаленных, высококвалифицированных специалистов!

Развивайте науку, укрепляйте связь с производством!

53. Работники здравоохранения! Проявляйте повседневную заботу о здоровье советских людей! Повышайте качество медицинского обслуживания!

54. Физкультурники и спортсмены! Выше массовость физкультурного движения!

Приумножайте славу советского спорта!

55. Славные ветераны! Наставники молодежи! Воспитывайте молодое поколение на революционных, боевых и трудовых традициях Коммунистической партии и советского народа!

56. Школьники, учащиеся, студенты! Упорно учитесь, овладевайте знаниями и трудовыми навыками!

Горячо любите Советскую Родину! Будьте активными борцами за дело Ленина, за коммунизм!

57. Да здравствует миролюбивая ленинская внешняя политика Советского Союза!

Пусть полностью воплотится в жизнь советская Программа мира на 80-е годы!

58. Братский привет коммунистическим и рабочим партиям!

Честь и слава коммунистам — мужественным борцам за народное дело!

59. Пусть крепнет единство и сплоченность коммунистов всего мира!

Да здравствует пролетарский интернационализм — испытанное и могучее оружие международного рабочего класса!

60. Пусть крепнет неодолимый союз мирового социализма, международного пролетариата и национально-освободительного движения!

61. Братский привет народам социалистических стран!

Да здравствует единство, сотрудничество и сплоченность стран социалистического содружества, их непоколебимая решимость укреплять и защищать завоевания социализма!

62. Братский привет героическому кубинскому народу, решительно противостоящему проискам американского империализма!

63. Братский привет героическому вьетнамскому народу!

64. Братский привет мужественному лаосскому народу!

65. Братский привет мужественному кампучийскому народу!

66. Братский привет афганскому народу, стойко защищающему завоевания апрельской революции!

67. Братский привет народу Эфиопии, избравшему путь социалистических преобразований!

68. Братский привет народам Анголы, Мозамбика и других стран Африки, избравшим путь социалистического развития!

69. Братский привет рабочему классу капиталистических стран! Слава борцам против эксплуатации и гнета монополий, за права трудящихся, за мир, демократию!

70. Братский привет народам, освободившимся от колониального ига, борцам за упрочение национальной независимости и социальный прогресс!

71. Горячий привет народам Африки, борющимся против империализма и расизма, за свободу и независимость!

72. Горячий привет народам Латинской Америки, борющимся против империализма и реакции, за демократическое развитие своих стран!

73. Горячий привет патриотам Сальвадора, ведущим самоотверженную борьбу против кровавого террора реакции и империалистического вмешательства, за демократию и социальный прогресс!

74. Горячий привет героическому народу Никарагуа, ведущему мужественную борьбу за упрочение завоеваний народно-демократической революции, против империализма и реакции!

75. Братский привет трудящимся, всем демократам Чили, ведущим самоотверженную борьбу против фашистской хунты!

76. Братский привет томящимся в фашистских застенках борцам за свободу, демократию и социализм!

Свободу узникам империализма и реакции!

77. Горячий привет арабским народам, ведущим борьбу против израильской агрессии и диктата империализма!

Пусть крепнет советско-арабская дружба!

78. Народы европейских стран! Решительно выступайте против размещения в Западной Европе нового американского ракетно-ядерного оружия!

Европе — мир, безопасность и сотрудничество!

79. Народы азиатских стран! Боритесь против империализма, неоколониализма и гегемонизма, за мир и безопасность!

Пусть Азия станет континентом доверия и сотрудничества.

80. Горячий привет великому индийскому народу!

Пусть развивается и крепнет дружба и сотрудничество между Советским Союзом и Индией!

81. Народы мира! Давайте решительный отпор агрессивным проискам империализма, милитаризма и реваншизма!

Обуздаем гонку вооружений, углубим разрядку, устраним угрозу войны!

82. Сторонники мира! Умножайте свои усилия в священной борьбе за самое великое право — право на жизнь!

Решительно выступайте за запрещение ядерного, нейтронного и химического оружия!

«Нет» — ядерной войне!

Миру — мир!

83. Да здравствует наша великая Родина — Союз Советских Социалистических Республик!

84. Под знаменем Ленина, под руководством Коммунистической партии — вперед, к победе коммунизма!

Центральный Комитет Коммунистической партии Советского Союза.

ИДЕТ МЕСЯЧНИК НАИВЫСШЕЙ ПРОИЗВОДИТЕЛЬНОСТИ ТРУДА

60 ЛЕТ СССР — 60 УДАРНЫХ НЕДЕЛЬ

Рекорд рудника

7 апреля, накануне 25-летия шахты «Алардинская», бригада инициатора областного соревнования В. Н. Чушкина установила новый рекорд Осинниковского рудника.

За сутки комплексом КМ-130 добыто 4 324 тонны угля. Наибольший вклад в достижение коллектива внесло звено М. А. Рахманова, выдавшее за смену 1 200 тонн топлива.

Л. ЛАРИНА,
редактор многотиражной газеты «Шахтерский труд».
г. Осинники.

Скорость буровиков

Рекорд рудника установила бригада Б. Пронина с разреза «Томусинский». Станком 2СБШ-200Н пробурено 7 200 метров скважин.

Прежнее достижение, равное 7 100 метрам, принадлежало бригаде В. Бойко с разреза «Красногорский» — инициатору областного соревнования. Быстрая нарезка была достигнута благодаря отличной подготовке площадки под бурение, рациональной организации труда.

В апреле передовая бригада намерена закрепиться на рекордном рубеже.

А. ДИДЕНКО,
начальник участка разреза «Томусинский».
г. Междуреченск.

Темп предлагают лидеры

Более 1 200 человек примут участие в ленинском коммунистическом субботнике на шахте «Новая». Пять тысяч тонн угля выдадут на-гора 17 апреля очистники предприятия, а подготовители пройдут 55 погонных метров горных выработок.

Инициатором ударной вахты в честь 112-й годовщины со дня рождения В. И. Ленина на шахте выступила бригада подготовителей Г. И. Филиппова, обязавшаяся пройти вместо плановых 305 метров горных выработок 550.

А у очистников тон задает бригада инициатора городского социалистического соревнования И. В. Игнатова, перевыполнившая квартальный план добычи угля более чем на 31 тысячу тонн.

В. ЛОКОНОВ,
корр. «Кузбасса».
г. Белово.

В месячник с плюсом

Выдав с начала года 404 тысячи тонн угля, вступив в ударный месячник коллектив второго участка шахты «Зыряновская», которым руководит В. Леонов.

Участок, где трудится бригада Героя Социалистического Труда М. Решетникова, достиг наилучшей в объединении производительности труда. В марте, например, она превысила 1 133 тонны на каждого рабочего.

Включившись в месячник наивысшей производительности труда, коллектив решил выдать 120 тысяч тонн угля — на 10 тысяч больше плана. Как и прежде, участок внесет наибольший вклад в общие результаты шахты. Квартальный план коллектив «Зыряновской» выполнил на неделю раньше срока.

В. КЛАДЧИХИН,
корр. «Кузбасса».
г. Новокузнецк.

Мастера высоких привесов

Правофланговые пятилетки совхоза «Белогородский» — мастера высоких привесов.

Лучших результатов добиваются телятницы Л. Л. Слюсарева и В. Н. Дружинина. Среднесуточный привес каждого их питомца составил 850 граммов. Перекрыли плановые задания и их подруги по труду В. И. Абрахимова и О. Е. Меркулова.

На откорме молодняка крупного рогатого скота отличается скотник Н. И. Драчев. По 819 граммов привеса на кормодень — таков его месячный показатель при плане 450 граммов.

П. ГЕРАСИМОВ.
Мариинский район.

СЕГОДНЯ — ДЕНЬ ВОЙСК ПРОТИВОВОЗДУШНОЙ ОБОРОНЫ

Ордена Ленина Московский военный округ. Советский воздушный флот, созданный для защиты завоеваний революции, прошел славный и героический путь.

В наши дни военные авиаторы в едином боевом строю со всеми воинами Вооруженных Сил бдительно стоят на страже мира и безопасности нашей Отчизны. Отлично подготовленные, они всегда готовы достойно выполнить свой патриотический и интернациональный долг.

НА СНИМКЕ: обсуждается полет.

Фотохроника ТАСС.

(См. 4-ю стр.).

НАВСТРЕЧУ ВЫБОРАМ

УЧИТЫВАЯ ИНТЕРЕСЫ

В Беловском районе приступили к работе десять клубов избирателей и 36 агитпунктов. Красочно оформленные и уютно оборудованные, они приглашают избирателей на интересные мероприятия. Особое старание приложили к оформлению клуба избирателей работники Пермяковского Дома культуры. Да и возможности у них появились большие — в новом Доме культуры, сданном в эксплуатацию месяц назад, просторно, есть где разместить уголок для отдыха, зал на 400 мест позволяет пригласить одновременно всех жителей села.

В этом году значительно обновился состав заведующих агитколлективами, клубами избирателей, агитпунктами. Районный комитет партии провел несколько семинаров, где познакомили с примерным планом агитационно-массовых мероприятий предвыборной кампании.

В клубе избирателей Менчерепского Дома культуры план составлен с учетом возрастных категорий, интересов избирателей.

Т. ДМИТРИЕВА.
Беловский район.

РАБОТАТЬ ТВОРЧЕСКИ, УВЕЛИЧИВАТЬ

Как сообщалось, в обкоме КПСС состоялось совещание по сельскому хозяйству, на котором был обсужден вопрос «О мерах по успешному проведению весенне-полевых работ, повышению производства продуктов животноводства в летне-пастбищный период 1982 года и созданию необходимых запасов кормов на зимовку скота в период 1982—1983 года в свете постановления ЦК КПСС». С докладом выступил первый секретарь обкома КПСС Л. А. ГОРШКОВ.

— Центральный Комитет Коммунистической партии Советского Союза и Совет Министров СССР, — сказал докладчик, — приняли, как вы знаете, постановление о мерах по успешному проведению весенне-полевых работ. На сегодняшнем совещании нам предстоит выработать четкую программу действий по решению поставленных Центральным Комитетом партии и Советским правительством задач.

XXVI съезд партии определил в качестве одной из главных задач одиннадцатой пятилетки решение продовольственной проблемы и счел необходимым разработать комплексную продовольственную программу. В соответствии с этими требованиями у нас в области разработана и осуществляется принятая вторым пленумом обкома комплексная продовольственная программа на 1981—1985 годы и на дальнейшую перспективу.

Прошел почти год практической работы по выполнению намеченной программы. Был он не из легких. Но колхозам и совхозам удалось сохранить уровень продуктивности стада, добиться роста его поголовья, выполнить планы продажи государству всех видов продукции животноводства и картофеля, обеспечить хозяйства семенами.

Докладчик остановился на некоторых итогах года.

Но, к сожалению, продолжает Л. А. Горшков, у нас еще немало коллективов, которые систематически не выполняют планы по закупкам продуктов животноводства, имеют низкую продуктивность молочного стада. Сельскохозяйственным органам, партийным комитетам необходимо глубоко разобраться с причинами хронического отставания таких хозяйств.

Анализируя итоги работы прошлого года, необходимо принять неотложные меры для максимального обеспечения населения продуктами питания за счет внутриобластного производства, взять на вооружение опыт передовых хозяйств, ферм, бригад и звеньев, учесть все ошибки и просчеты, не допустить их повторения.

Вспомните, какая сложная обстановка складывалась летом прошлого года. Острый недостаток влаги, повторяющиеся заморозки, а затем высокие температуры и низкая влажность воздуха в значительной степени снизили урожайность всех культур, особенно кормовых. В этих условиях были приняты дополнительные меры для изыскания резерва кормов. Были перераспределены естественные угодья между районами и хозяйствами. Областной комитет партии, облисполком, облсовпроф и обком комсомола обратились к населению области с призывом принять активное участие по заготовке кормов в неудобицах. Только силами горожан было заготовлено около 70 тысяч тонн кормов.

Во всех колхозах и совхозах были созданы постоянные отряды и звенья, разработаны условия соревнования, определены меры морального и материального поощрения. Практически в заготовке кормов принимало участие все сельское население области.

Большое значение в обеспечении скота зелеными кормами в осенний период, увеличении заготовки сенажа, монокорма, травяной муки имели летние дополнительные посевы. В июле было засеяно около 60 тысяч гектаров однолетними травами. Это позволило заготовить травяной муки почти на 36 тысяч тонн больше урожая 1980 года и довести ее производство до 130 тысяч тонн.

Сегодня можно сказать, что многие руководители хозяйств проявили выдержку и в какой-то степени риск в выборе сроков уборки площадей после прошедших дождей и отрастания подгона. Хозяйства Промышленновского района только за счет этого собрали по десять центнеров зерна с гектара, значительно пополнили баланс кормов.

Принятые меры в области позволили заготовить грубые и сочные корма на уровне их расхода в предыдущую зимовку. Но погодные условия, а в отдельных случаях допущенные ошибки и просчеты повлияли на обеспеченность грубыми и сочными кормами. Партийные организации, руководители хозяйств проявили в этих условиях высокую партийную сознательность и чувство взаимовыручки, оказав помощь пострадавшим от засухи хозяйствам.

Докладчик говорит о том, как потрудились труженики сельского хозяйства в первом квартале текущего года. Совхозы, колхозы и птицефабрики выполнили план по закупкам основных видов животноводческой продукции. Заготовлено более 30 тысяч тонн мяса, 93,8 тысячи тонн молока, 175,9 миллиона штук яиц. В целом по области к уровню прошлого года больше продано молока на 2,5 тысячи, мяса — на полторы тысячи тонн, яиц — на четыре миллиона штук.

План заготовок молока в текущем году напряженный. Необходимо увеличить закупку на 10,6 тысячи тонн к уровню 1981 года. Эту задачу невозможно решить без дальнейшего увеличения поголовья коров.

В колхозах и совхозах Промышленновского района, например, на сегодняшний день количество коров увеличилось на 1000 в сравнении с прошлым годом. А в целом по области на 1 апреля численность коров возросла на 5 тысяч. Это дало возможность в первом квартале не только выполнить план производства молока, но и превзойти уровень прошлого года. Необходимо и дальше продолжать эту работу.

Нельзя не отметить тот факт, что наметилась тенденция к сокращению числа районов и хозяйств, не выполняющих план. Но мы не должны обольщаться достигнутым. За общими цифрами скрываются существенные недостатки и упущения. Так, Беловский район не справился с планом реализации мяса и молока, Чебулинский и Ленинск-Кузнецкий — мяса, Крапивинский и Тисульский — молока, Юргинский — яиц. Совхозы «Силинский», «Чебулинский», «Дудетский» не обеспечили выполнение плана по молоку и мясу и сократили их закупки к уровню прошлого года.

Настораживает тот факт, что отдельные колхозы и совхозы, имея в достатке корма, сократили производство животноводческой продукции. Совхоз «Марьевский» (тт. Носков, Поддубный) корма продает другим хозяйствам, а продуктивность коров там на 600 граммов ниже прошлого года. В совхозе нарушают трудовую и технологическую дисциплину, фермы находятся в антисанитарном состоянии. Дирекция, профсоюзный комитет не уделяют должного внимания животноводам, а партком смирился с таким положением дел.

Невосполнимые потери несут хозяйства от падежа животных. Только в колхозах и совхозах за первый квартал пали тысячи голов крупного рогатого скота и свиней. Особенно тревожная обстановка в Тисульском, Мариинском, Юргинском районах.

Вызывает озабоченность состояние дел с производством яиц. Пока продуктивность кур-несушек ниже, чем в соседних Томской и Тюменской областях. На многих птицефабриках несвоевременно проводят замену поголовья, отстает от потребностей выращивание ремонтного молодняка, медленно улучшается эпизоотическая обстановка. Тресту «Птицепром» (т. Дикунов) необходимо повысить ответственность руководителей и специалистов за состояние в отрасли, принять меры для стабилизации работы фабрик.

В животноводстве сейчас ответственная пора—завершение зимовки скота. Для организованного ее завершения в каждом колхозе и совхозе необходимо провести инвентаризацию кормов, уточнить планы расходования, а где это необходимо — сделать перераспределение их с тем, чтобы не допустить снижения продуктивности и уменьшения поголовья в весенний период. Одновременно с этим надо тщательно, не упуская мелочей, подготовиться к летне-пастбищному содержанию.

В летние месяцы необходимо надоить в среднем на корову по области не менее 1150 килограммов молока, или повысить молочную продуктивность к уровню 1981 года на 70 килограммов, добиться среднесуточных привесов скота на откорме по 800—900 граммов. В этот период предстоит получить и сохранить более 300 тысяч поросят, для чего уже сейчас надо подготовить летние лагеря, подобрать кадры.

Большую оперативность и ответственность в работе должны проявить ремонтные водохозяйственные организации и объединения «Сельхозтехники».

Областными обязательствами, продолжает Л. А. Горшков, предусмотрено продать государству 250 тысяч тонн зерна, 200 тысяч тонн картофеля, 108 тысяч тонн овощей, 108 тысяч тонн скота и птицы, 510 тысяч тонн молока и 676 миллионов штук яиц. Дальнейшее развитие животноводства и выполнение заданий по производству мяса, молока, яиц возможны только при опережающих темпах развития кормовой базы на основе интенсификации полевого кормопроизводства, рационального использования природных кормовых угодий, улучшения использования мелиорированных земель, снижения потерь и повышения качества кормов.

В текущем году намечено заготовить сена 475 тысяч тонн, сенажа — 600, силоса — 2 200, травяной муки — 110, корнеплодов — 300 тысяч тонн. Ключевой проблемой развития кормовой базы остается увеличение производства зерна. Необходимо заготовить концентрированных кормов в хозяйствах в текущем году 760 тысяч тонн.

Решение зерновой проблемы требует прежде всего освоения в каждом колхозе и совхозе интенсивных севооборотов, совершенствования структуры посевных площадей, рационального использования каждого гектара земли, повышения культуры земледелия. Необходимо шире внедрять комплекс мероприятий защиты почв от ветровой и водной эрозии с учетом местных условий. На примере колхоза имени Мичурина Промышленновского района, «Заря» Ленинск-Кузнецкого района, совхозов «Борисовский», «Рассвет» видно, как при умелой агротехнике повышается эффективность использования земли.

Но, к сожалению, не во всех хозяйствах нашли применение передовые приемы работы с землей. В 80 колхозах и совхозах урожайность зерна в прошлом году составила менее восьми центнеров с гектара при среднеобластной 9,6 центнера. Низкую урожайность нельзя объяснить только климатическими условиями. В совхозах «Арлюкский», «Уньгинский», к примеру, медленно осваивают севообороты, нарушают агротехнику, мало вносят удобрений, поля там заросли сорняками.

Поднять культуру земледелия в отстающих хозяйствах на уровень современных требований — это значит получить дополнительно тысячи тонн кормов. В этом большой резерв.

Увеличение производства животноводческой продукции невозможно без грубых и сочных кормов в необходимом объеме и высокого качества. За последнее время наметилась тенденция к увеличению заготовки сена. И это правильно.

С целью уменьшения зависимости от погодных условий необходимо наряду с традиционными способами заготовки сена активнее внедрять прогрессивные методы. Совхозы «Белогородский», «Чумайский», колхоз «Маяк Ильича» Чебулинского района и ряд других в прошлом году готовили сено с применением активного вентилирования, в племзаводе «Ленинск-Кузнецкий» и совхозе «Приметкинский» построены сенохранилища. Но широкого распространения этот метод в наших хозяйствах не нашел.

Думаю, говорит докладчик, что вы поддержите предложения бюро областного комитета партии и облисполкома о заготовке сена в текущем году методом активного вентилирования в каждом колхозе и совхозе, а также о строительстве сенохранилищ в области на 50 тысяч тонн.

В рационе крупного рогатого скота значительное место занимают кукурузный силос и сенаж. Ежегодно их потребность составляет более 2,7 миллиона тонн. В 1981 году заготовлено 2,2 миллиона тонн. За последние годы урожайность зеленой массы кукурузы увеличилась и составляет 170—250 центнеров с гектара. Устойчивых высоких урожаев кукурузы добиваются в совхозах «Яшкинский», «Октябрьский», «Искра».

С другой стороны, некоторые хозяйства Крапивинского, Беловского, Мариинского районов упростили технологию возделывания этой культуры, что привело к тому, что в прошлом году ряд хозяйств остались без сочного корма и вынуждены завозить силос за сотни километров.

Кукуруза и впредь будет являться основной культурой для производства силоса. Для обеспечения потребности в силосе необходимо получать 250—270 центнеров зеленой массы кукурузы с каждого гектара. Следует также шире примечять посевы этой культуры в смеси с подсолнечником, соей и другими компонентами, закрепить выращивание ее за специализированными звеньями.

Центральный Комитет партии и Совет Министров СССР требуют обеспечить безусловное выполнение заданий о строительстве и вводе в эксплуатацию силосных и сенажных сооружений. Следует отметить, что вводят их в Кузбассе крайне медленно. Всего емкостей имеется на 1,2 миллиона тонн, или менее 40 процентов к потребности. Для сравнения: в Тюменской области — 70, Свердловской—67, а в Ленинградской — более 80 процентов. Постановление бюро обкома о строительстве силосных и сенажных сооружений выполняется пока плохо. Если Чебулинский, Яшкинский и Юргинский районы завершают эту работу, то в Новокузнецком и Тяжинском к ней только приступили. В соответствии с разработанной программой в текущем году необходимо ввести хранилища не менее чем на 500 тысяч тонн.

В области неудовлетворительно организовано производство корнеплодов, хотя известно, что без них невозможно обеспечить высокую продуктивность коров и сохранность молодняка. Опыт передовых хозяйств говорит о том, что и в наших условиях можно получать высокие урожаи корнеплодов. В минувшем году колхоз «Маяк Ильича» Чебулинского района, ОПХ «Новостройка» получили с каждого гектара более 400 центнеров. Применяя передовую агротехнику, оптимальные сроки посева и нормы высева, эффективно используя имеющуюся уборочную технику, совхоз «Белогородский» выращивает их практически без затрат ручного труда.

В этом году корнеплоды будут размещены на площади 16 тысяч гектаров, в том числе на 4,5 тысячи будут выращивать школьники. Следует широко внедрять опыт совхозов Кемеровского района. Здесь площади закрепляют за механизированными звеньями, для ухода за посевами широко привлекают ученические производственные бригады, лагеря труда и отдыха.

Наиболее полноценным кормом для всех видов скота и птицы является травяная мука. Ежегодно хорошо организуют ее заготовку колхоз имени Коминтерна Ленинск-Кузнецкого района, совхозы «Сосновский», «Моховский», которые довели сезонную выработку на условный агрегат до 500—700 тонн. Промышленновский, Беловский, Ленинск-Кузнецкий районы выполнили план заготовки травяной муки на 150—170 процентов. В то же время не выполнили планов производства этого корма Топкинский и Прокопьевский районы. В среднем по области в прошлом году не была достигнута проектная мощность агрегатов, на условную установку выработано лишь по 251 тонне.

Причина низкой выработки в том, что в некоторых хозяйствах плохо готовят технику к работе, не обеспечивают сырьевой конвейер, слаба организация труда.

В системе мер, направленных на создание прочной кормовой базы, говорит докладчик, важное место занимает мелиорация. На мелиорированных площадях производится 80 процентов овощей, более трети зеленой массы многолетних трав, 20 процентов корнеплодов.

В области немало коллективов, добивающихся высоких показателей. Колхоз «Путь к коммунизму» Промышленновского района с каждого орошаемого гектара получил 50 центнеров сена многолетних трав. Себестоимость центнера 2 рубля 55 копеек вместо плановой 4 рубля.

Но следует отметить, что даже у передовиков показатели использования орошаемых земель ниже проектных, а во многих хозяйствах урожайность с поливных участков не превышает урожая с богарных земель. Особенно низка отдача в Юргинском, Прокопьевском, Крапивинском районах.

Для обеспечения животных зелеными кормами в течение летнего и летне-осеннего периода, а также заготовки высокого качества травяной муки, сенажа и кормов необходимо, чтобы каждый колхоз и совхоз имел четкий, разработанный по срокам сева зеленый и сырьевой конвейер. Надо широко использовать посевы однолетних трав, рапса, сурепицы, редьки масличной. Особую ценность в наших условиях представляет рапс. Он способен переносить ранние заморозки, давать за 50—60 дней урожай до 300 центнеров, быстро отрастать после скашивания.

Уроки прошлого года убеждают в целесообразности июльских посевов для пополнения зеленых, грубых и сочных кормов. Эта мера должна стать обязательной для каждого колхоза и совхоза. Надо зарезервировать необходимое количество семян и засеять в июле не менее 80 тысяч гектаров.

Докладчик высказывает ряд замечаний о переработке кормов и приготовлении их к скармливанию. В области только треть ферм имеет кормоцехи. Во многих хозяйствах Кемеровского района, совхозах «Пачинский», «Скарюпинский», «Чусовитинский», «Восход» животноводы не представляют свою работу без них. Но в других районах и хозяйствах строительство и ввод цехов осуществляется крайне медленно, особенно в Мариинском, Яшкинском и Чебулинском.

Необходимо принять меры к тому, чтобы в текущем году ввести не менее 70 цехов по смешиванию кормов и в будущем иметь их на каждой крупной молочной ферме.

Одной из важнейших задач на предстоящий период является дальнейшее увеличение выращивания картофеля и овощей. У нас накоплен некоторый опыт производства картофеля. Однако в этой отрасли еще много нерешенных проблем. Ежегодно колхозы и совхозы не выполняют план закупок, а выполнение его идет за счет населения. Самое слабое звено в технологическом процессе — семеноводство.

В текущем году надо обратить внимание на выращивание раннего картофеля, удвоить площади посадки и довести их до трех тысяч гектаров, разместить на поливных землях, провести яровизацию семян. Для посадки картофеля жителям городов и рабочих поселков необходимо выделить потребное количество земли.

Главной задачей в производстве овощей является повышение урожайности. Сейчас в овощеводстве ответственный период — посев рассадных культур, подготовка пленочных теплиц. Все эти работы должны быть под ежедневным контролем руководителей, специалистов хозяйств, партийных комитетов.

Как показала проверка, многие хозяйства с отставанием готовят рассаду, торфоперегнойные горшочки и грунты. Медленно формируются звенья по выращиванию овощных культур на безнарядной системе оплаты труда. Ниже своих возможностей работают Безруковский и Кемеровский тепличные комбинаты.

Необходимо усилить темпы строительства теплиц под стеклом. Чтобы поправить положение дел с производством ранних овощей, надо в текущей пятилетке ввести мощности Осинниковского тепличного комбината на девять гектаров, шесть гектаров на Западно-Сибирском металлургическом заводе, приступить в 1983 году к строительству Кемеровского тепличного комбината на 18 гектаров. Объединению «Кемеровоплодовощхоз», тресту совхозов объединения «Кузбассуголь», Западно-Сибирскому металлургическому заводу необходимо активнее решать вопросы проектирования, финансирования и строительства теплиц.

Успехи нынешнего сельскохозяйственного года, говорит Л. А. Горшков, в значительной мере будут зависеть от выполнения весенних полевых работ. Поэтому не случайно Центральный Комитет партии и Совет Министров СССР приняли специальное постановление, которое требует от всех работников села более тщательной подготовки и организованного проведения всего агротехнического комплекса.

Обязательствами предусмотрено получить в текущем году урожай зерновых по 16 центнеров, картофеля — по 105, овощей — по 170 центнеров с гектара. Но обстановка складывается тревожная. По данным метеорологической службы, запасы влаги в метровом слое в большинстве хозяйств степных районов ожидаются всего от 30 до 60 процентов к норме.

Товарищ Леонид Ильич Брежнев на ноябрьском (1981 г.) Пленуме ЦК КПСС сказал: «Многолетний опыт показывает, что неблагоприятная для сельского хозяйства погода у нас чуть ли не через год. Следовательно, ее рассматривать надо не как исключение, а как явление для нашего климата довольно обычное, естественное. Пока мы не научились командовать погодой, работу в сельском хозяйстве надо более умело приспосабливать к климатическим невзгодам». Это положение Леонида Ильича следует рассматривать как основной принцип в работе каждого руководителя, специалиста сельского хозяйства.

Весь комплекс полевых работ должен быть тесно увязан с почвозащитной системой земледелия, внедрением севооборотов с короткой ротацией и оптимальными размерами чистого пара.

Главными должны стать мероприятия по накоплению и сохранению влаги в почве. Весь цикл работ по закрытию влаги необходимо провести за три—пять рабочих дней. До минимума следует сократить количество обработок, ведущих к испарению влаги. С учетом складывающихся условий нужно предусмотреть широкий маневр сроками сева, нормами высева, подбором культур, способных противостоять неблагоприятным погодным условиям.

Словом, при выполнении этой важной работы шаблона быть не должно. Все зависит от инициативы и творческого подхода агрономической службы.

Существенным фактором, определяющим устойчивость земледелия, является правильно организованное семеноводство. В силу сложившихся обстоятельств в этом году семена по качественным показателям несколько хуже, чем они были под урожай 1981 года. На 1 апреля имеется только 56 процентов семян первого и второго классов, а в хозяйствах Крапивинского района — всего 34 процента. Для повышения качества семян надо организовать их протравливание, а в теплые дни — воздушно-тепловой обогрев. Уже сейчас нужно думать о запасе семян для урожая будущего года.

Облисполкому, сельскохозяйственным органам необходимо поднять роль и ответственность специализированных семеноводческих хозяйств и Кемеровского научно-исследовательского института сельского хозяйства.

Особое внимание надо уделить более эффективному использованию минеральных удобрений. Внесение их из года в год увеличивается, а отдача остается низкой. Отдельные хозяйства, имея данные агрохимического обследования почв десятилетней давности, вносят минеральные удобрения бессистемно, а порой просто безграмотно.

В области намечено значительно увеличить объемы применения безводного аммиака. К этой работе необходимо своевременно подготовиться.

С каждым годом возрастают объемы применения органических удобрений. Под урожай этого года вывезено на гектар пашни по три тонны, а всего 4,5 миллиона тонн, что выше среднегодового объема прошлой пятилетки почти в полтора раза. На 1 апреля выполнили задания Топкинский, Мариинский, Яшкинский, Чебулинский, Новокузнецкий, Крапивинский районы.

Оценивая эту работу, докладчик отмечает, что делается в области в этом направлении пока явно недостаточно. Например, хозяйства Белорусской ССР вносят по 13 тонн органики на гектар. А у нас даже овощеводческие совхозы «Бурлаковский», «Зимниковский» — по полторы—две тонны.

Органики в твердой форме в хозяйствах области остается все меньше и меньше. Большую часть навоза вывозят на поля в жидком виде. Настала пора серьезно заняться вопросами производства органических удобрений. Для этого надо строить хорошие навозохранилища у животноводческих ферм. Эту работу должно возглавить областное объединение «Сельхозхимия» (т. Макаренко).

Своевременное и качественное выполнение полевых работ будет во многом зависеть от надежной работы тракторного парка, посевных и почвообрабатывающих орудий. В этом году для полного восстановления всей техники к севу, заготовке кормов и уборке урожая необходимо еще много поработать. Большую тревогу вызывает готовность тракторов К-700 и автомобилей. Облсельхозтехнике, инженерным службам хозяйств необходимо разобраться с состоянием каждого трактора и машины, принять меры к их восстановлению, организовать строгий контроль их использования.

Следует также устранить перебои в постановке горюче-смазочных материалов, организовать их завоз, в первую очередь в отдаленные села.

Готовясь к весенне-полевым работам, надо позаботиться и о своевременном ремонте уборочной техники. К началу уборки хозяйства области будут иметь 5 500 зерноуборочных комбайнов. На 1 апреля 90 процентов их уже отремонтировано. Но подготовку техники в совхозах и колхозах Мариинского, Юргинского и Прокопьевского районов ведут медленно.

В области получает распространение работа уборочно-транспортных отрядов «Сельхозтехники». В текущем году планируется включить в работу таких отрядов 400 комбайнов.

В минувшем году узким местом на обмолоте зерновых и заготовке кормов был недостаток транспорта. Чтобы высокопроизводительно использовать зерновые комбайны и кормодобывающую технику, убрать весь урожай вовремя и без потерь, необходимо подготовить к работе все тракторные прицепы, изготовить бункера-накопители, максимально включить в транспортные работы колесные тракторы.

Для обеспечения двухсменной работы машинно-тракторного парка бюро обкома КПСС и облисполком приняли решение организовать обучение механизаторскому делу студентов высших учебных заведений и техникумов и работников районных организаций. Но не во всех районах активно развернули эту работу. Если в Беловском и Ижморском районах обучают по 40—50 человек, то в Крапивинском и Яйском к ней только приступили.

В повышении производительности труда, развитии творческой инициативы коллективов большую роль играют формы бригадной организации и стимулирования труда. В нашей области накоплен некоторый опыт работы звеньев и бригад по этому методу, например, в совхозах «Промышленновский», «Пашковский».

Однако этот прогрессивный, оправдавший себя метод не находит пока широкого применения. Чем это объяснить? Прежде всего нежеланием отдельных руководителей взять на себя в этом случае повышенную долю ответственности за создание необходимых условий работы звену или бригаде на подряде. Сказываются, конечно, и недостатки в организации производства, инертность мышления, боязнь нового, передового.

Докладчик говорит о задачах, которые предстоит решить в этом году в капитальном строительстве на селе. Одной из главных является обеспечение работников сельского хозяйства благоустроенным жильем. В текущем году необходимо ввести не менее 280 тысяч квадратных метров, то есть на каждое хозяйство по 20 квартир. Задача сложная, но реальная. Опыт работы Яшкинского района, где в 1981 году введено по 22 квартиры на каждое хозяйство, подтверждает это. В целом же по области на каждый совхоз введено всего по 14 квартир, а в Омской области — 24. К сожалению, есть хозяйства, в которых в прошлом году не ввели ни одной квартиры — в колхозах имени Чкалова Промышленновского района, имени XXI партсъезда Беловского района, совхозе «Мунгатский».

С наступлением тепла строительные работы разворачиваются медленно. До сих пор еще не заключена часть договоров на поставку сборного железобетона, не полностью оформлены фонды на цемент, шифер и другие материалы. С Топкинского цемзавода из фондов второго квартала не реализуется пока 1,5 тысячи тонн цемента. Плохо поставляется кирпич на село, особенно в восточные районы.

Необходимо значительно усилить темпы строительства крупных объектов на селе подрядным организациям, в частности, облмежколхозстройобъединению (т. Николаев) на сооружении Юргинского межколхозного свинокомплекса, фермы на 800 коров в колхозе имени XXI партсъезда Беловского района, других молочных комплексов, тресту «Кемеровосельстрой» (т. Кожин) — на строительстве Беловского племпродуктора, Мариинского откормочного комплекса. Главкузбассгрою (т. Астащов) необходимо повысить спрос с хозяйственных руководителей за выполнение принятых социалистических обязательств на строительстве Заринского свинокомплекса и расширении Плотниковской бройлерной фабрики. Трест «Кузбассэнергострой» (т. Косинов) пока слабо занимается строительством Осинниковского тепличного комбината.

Решение стоящих перед тружениками села ответственных задач требует дальнейшего совершенствования организаторской и массово-политической работы городских и районных комитетов партии, парткомов, цеховых первичных организаций и партгрупп. Необходимо прежде всего правильно, рационально расставить партийные силы.

Воспитание высокого чувства долга, дисциплинированности и организованности, личной ответственности коммунистов, руководителей и специалистов, каждого труженика села за конечный результат работы остается первостепенной и каждодневной задачей райкомов партии, первичных партийных организаций.

Очень важно постоянно проявлять заботу о людях, которые трудятся на полях и фермах.

В бригаду, на ферму, на производственный участок следует перенести центр всей массово-политической работы. Широкая пропаганда и разъяснение стоящих перед коллективами задач, распространение опыта передовиков и новаторов производства должно стать одним из главных направлений агитационно-пропагандистской работы в ходе развертывающейся сейчас подготовки к выборам в местные Советы народных депутатов.

Используя мощный подъем трудовой и общественно-политической активности людей, вызванный подготовкой к 112-й годовщине со дня рождения В. И. Ленина, к 60-летию образования СССР, партийным, профсоюзным, комсомольским организациям следует организовать социалистическое соревнование так, чтобы апрель стал для всех тружеников села месяцем наивысшей производительности труда, а каждая неделя предъюбилейной трудовой вахты была ознаменована по-настоящему ударной работой.

В заключение докладчик выразил уверенность в том, что работники сельского хозяйства Кузбасса сделают все необходимое для успешного выполнения поставленных Центральным Комитетом партии и Советским правительством задач по увеличению производства сельскохозяйственной продукции, трудовыми успехами встретят 60-ю годовщину со дня образования СССР, внесут достойный вклад в претворение в жизнь исторических решений XXVI съезда Коммунистической партии Советского Союза.

Прения по докладу открывает первый секретарь Промышленновского райкома партии **В. Ф. Суховский.**

— Мы пережили год, который нас многому научил, заставил пересмотреть многие позиции, — говорит он. —Как и прежде, главной заботой земледельцев района остается накопление и сохранение в почве влаги. Средства тут такие: глубокая плоскорезная зябь с сохранением стерни, посев кулис на паровых полях и в посевах, раннее боронование в несколько следов, использование противоэрозионной техники и другое. Степные хозяйства уже выборочно приступили к боронованию пашни и внесению минеральных удобрений на многолетние травы.

В шести хозяйствах механизаторы решили работать нынче без нарядов, по опыту коллектива откормсовхоза «Промышленновский». Большинство совхозов и колхозов выделяют кормопроизводство в самостоятельную отрасль. Планируем широко практиковать летние посевы на корм. В прошлом году они нам очень многое дали. Зеленые корма мы использовали весь октябрь и половину ноября. В степи поздние посевы в большинстве лет давали урожаи выше, чем ранние. Увеличим также посевы белковых культур.

Сейчас нас тревожит положение с семенами. Нам их недостает около 500 тонн. И в этом нам нужна помощь.

Мы признаем, что в районе пока слабо налажено приготовление и хранение кормов. У нас есть 10 кормоцехов. Этого недостаточно. Вопрос упирается в оборудование. Промышленность выпускает комплекты кормоцехов КОРК-15, но поступает их в область очень мало.

Наш район поддержал почин животноводов Черкасской области и решил увеличить к концу пятилетки на 16 процентов производство молока, на 35—мяса. И тут решающее слово должны сказать полеводы.

Директор совхоза «Сосновский» **И. Я. Королев** подробно рассказал об опыте кормопроизводства в хозяйстве. В совхозе стремятся добиваться на заготовке кормов наибольшей механизации работ и как можно меньше зависеть от погодных условий. Преимущество отдается сенажу, гранулам, брикетам и сечке из трав, зерносенажу и комбинированному силосу. Для улучшения качества кормов совхоз ежегодно строит не менее чем на три тысячи тонн облицованных траншей.

Нынче в хозяйстве были намерены уложить на зиму в облицованные траншеи все корма, но препятствием становится нехватка железобетона и цемента. Мало выделяют нам и других необходимых материалов.

ОТДАЧУ ПОЛЕЙ И ФЕРМ!

Многое сделал совхоз для обеспечения в нынешнем году высокого урожая. Но и здесь не обходится без накладок — плохо еще снабжают хозяйство запасными частями предприятия «Сельхозтехники», ощущается большой недостаток минеральных удобрений.

В одну из сложнейших проблем вырос за последнее время в совхозе недостаток автотранспорта. Основное количество автомобилей поступает в «Сельхозтехнику», автобазы «Сельхозтранса», мехколонны. Но работают они на сельское хозяйство далеко не лучшим образом. Необходимо увеличить поставку новых автомобилей непосредственно в совхозы и колхозы.

Выступает первый секретарь Ленинск-Кузнецкого райкома КПСС **Н. И. Симутенко:**

— Исходя из того, что успех дела решают люди, партийные комитеты всю политико-массовую работу перенесли непосредственно в трудовые коллективы.

Успешно выполнен план реализации молока. Сейчас удой доведен до 8,2 килограмма от коровы. На 1 апреля в хозяйствах почти 60 тысяч голов крупного рогатого скота. Поправляется положение в свиноводстве, увеличились привесы, сократился падеж. Большие потери мы несем в молочном производстве от неустойчивой работы электросетей. Возникла проблема с водоснабжением ферм. У нас просьба к тресту «Ремсельбурвод» решить, наконец, эту проблему.

Сегодня ведем тщательную подготовку летних лагерей, принимаем меры обеспечения скота зелеными кормами за счет улучшения пастбищ, организации по-настоящему действенного зеленого конвейера.

Недостатков у нас немало. Низкой остается урожайность кормовых культур, лугов и пастбищ, а полив, который помог бы нам решить эту проблему, организован пока плохо.

Нас беспокоит также состояние гусеничного тракторного парка и К-700, двадцать из которых не готовы к выходу в поле. Под посев мы имеем лишь 66 процентов минеральных удобрений, требует особого решения вопрос своевременной поставки горюче-смазочных материалов.

Слово берет директор совхоза «Искра» **И. И. Воронько.**

— Полеводство — это хлеб, это—корма, т. е. та необходимая база, на которой основывается все сельское хозяйство, — говорит выступающий. — Совхоз «Искра» за годы десятой пятилетки увеличил урожайность зерна вдвое, кукурузы и однолетних трав—в полтора раза, что позволило полностью обеспечить животноводство кормами всех видов, получить от этой отрасли неплохую отдачу. Накопленный в полеводстве опыт помог нам неплохо закончить и 1981 год. В чем этот опыт?

С 1978 года мы пересмотрели структуру посевных площадей, ввели пары, уменьшили зерновые до 57 процентов. В структуре зерновых возрос процент фуражных культур, а самое главное, были определены новые севообороты, с короткой ротацией. Их два вида: кормовые, по два в каждом отделении и зерно-паровые трехпольные с выводным клином многолетних трав. Для нас, «северян», где средний размер поля 12,5 га, такие севообороты удобны.

С применением крупнозвеньевой системы улучшились организация труда и качество работ. Больше стали поднимать зяби, а весной поэтому—укладываться в оптимальные сроки сева.

Севообороты дают много и агротехнических преимуществ.

Далее оратор остановился на технологии выращивания рапса, его выгоде как кормовой культуры. А в заключение заметил, что добиться стабильной работы сельского хозяйства в любых погодных условиях — задача сложная, но выполнимая.

Первый секретарь Яшкинского райкома партии **П. У. Мельников** остановился на главном для сельского хозяйства области вопросе — увеличении производства молока.

В этом есть два пути — повышение продуктивности стада и увеличение поголовья коров. Ни тот, ни другой нами полностью не используется.

Многие руководители ссылаются как на важнейшее препятствие росту поголовья скота — нехватку помещений. Но разве не в силах каждое хозяйство построить один новый добротный коровник? Необходимо принять по этому поводу конкретное решение и добиться его выполнения. Это обеспечит ощутимую прибавку молока.

Нелегко приходится сейчас руководителям хозяйств управлять производством. И в немалой мере из-за того, что не помогают, а мешают им работать различные «спутники» сельского хозяйства, вроде «Ремсельбурвода» или автопредприятия, подчиненного облсельхозуправлению, всевозможные инспектора и контролеры.

Тов. Мельников далее подробно рассказал о том, как район обходится в сельскохозяйственном производстве только своими силами, об осуществлении большой программы социального развития села, о прочной связи земледельцев и животноводов района с научными центрами Сибири.

Слово предоставляется председателю колхоза имени Мичурина Промышленновского района **В. Д. Баклыкову:**

— Прошлый год был для нас очень сложным. Пришлось принять такое решение: зерновые посеять, а от однолетних отказаться. Несмотря на это, мы смогли себя обеспечить кормами и даже немного выделить их для соседей. Все ли было сделано правильно? После того как пересеяли часть зерновых, всходы не вселяли почти никаких надежд. Из этого урожая получились хорошие брикеты. Считаю, что пересевать пшеницу овсом не было никакого смысла. Первые всходы практически смогли бы выстоять против любой непогоды. На нетронутых площадях, к примеру, мы получили свыше 20 центнеров с гектара ячменя, 14 центнеров овса и около 12 центнеров пшеницы. Когда надо было сеять? Опыты показали, что лучшие сроки для овса—это 27 мая, для ячменя—8 июня, для пшеницы — 15 мая.

В будущем мы намерены увеличить поливные площади люцерны до 570 гектаров. И хотя она ежегодно дает высокие урожаи, пришлось столкнуться с трудностями. Специальных машин для уборки этой культуры пока еще нет, а одним КСК-100, который имеется в хозяйстве, уже трудно управиться даже на площади в двести гектаров. Потому что в первый срок ее необходимо убрать за семь дней, во второй—за десять. Понятно, без набора техники с этой задачей практически не справиться.

На трибуну поднимается секретарь парткома совхоза «Красный Яр» **А. В. Волков.**

Он говорит о том, что итоги работы хозяйства еще не соответствуют требованиям XXVI съезда партии и ноябрьского (1981 г.) Пленума ЦК КПСС. Прежде всего, совхозу не удалось поднять урожайность сельскохозяйственных культур, она остается значительно ниже среднерайонной. И дело не в том, что в совхозе меньше выпало осадков, чем в других хозяйствах, или хуже земля.

— Многое зависит от нас самих, — замечает выступающий. — Зимой у нас было время проанализировать прошлую работу, наметить меры и приступить к их осуществлению. Ход выполнения взят под строгий контроль партийного комитета.

Особое внимание уделено семеноводству как главной основе урожая. С этой целью построили два склада, два сушильных комплекса, что и позволило нам к 1 марта иметь все кондиционные семена, 98 процентов из которых первого и второго классов.

Под весь яровой клин вспахана зябь, что развяжет руки в посевную, на поля вывезено 23 тысячи тонн органики — вдвое больше, чем в прошлом году. К январю сумели полностью отремонтировать посевную технику, сейчас отремонтированы все тракторы, комбайны, АВМ и другая техника, разработан комплексный план весенней кампании. Механизаторов из города, как и в прошлом году, привлекать не будем, обойдемся своими.

Вся работа парткома, дирекции, общественных организаций подчинена одному —обеспечить животноводство хорошими кормами. С этого года кормопроизводство выделяем в отдельную отрасль.

Об опыте отраслевой специализации хозяйства рассказал директор совхоза «Елыкаевский» **Д. С. Касинцев.**

Особо он остановился на отделении совхоза, занимающемся лишь кормопроизводством. Здесь созданы специальные звенья по выращиванию кукурузы, производству корнеплодов, по заготовке грубых кормов. В результате резко возросла культура земледелия, лучше стали использовать трудовые и технические ресурсы.

Отделение справилось с планами заготовки всех видов кормов для общественного животноводства. Улучшилось качество продукции. Так, 83 процента сена и весь сенаж заготовлены первым и вторым классами. Если в предшествующие годы совхоз испытывал недостаток кормов, то нынче продал более двух тысяч тонн силоса и сенажа другим хозяйствам.

Уже два года совхоз не скирдует сено в поле. Все грубые корма сразу же вывозят на фермы. Снизилась себестоимость кормов, повысилась производительность автотранспортного парка.

На нынешний год в отделении составлен план улучшения полевого севооборота в кормопроизводстве, в котором предусмотрены передовой опыт донецких хозяйств, другие прогрессивные технологии.

С беспокойством тов. Касинцев говорил о том, что выделение земли подсобным хозяйствам не должно наносить ущерба совхозному животноводству.

На трибуне начальник Топкинского управления сельского хозяйства райисполкома **Г. П. Куксин:**

— Земледельцы района стремятся все сделать для того, чтобы повысить культуру земледелия, вырастить хороший урожай и заготовить корма впрок. Для этого мы имеем зябь под весь яровой клин, засыпали достаточное количество семян зерновых культур и картофеля, завезено больше, чем в прошлом году, минеральных удобрений, на открытых площадках проведены работы по снегозадержанию. Во всех совхозах прошли взаимопроверки готовности посевной техники.

В наших планах особое внимание уделено вопросам кормопроизводства. Этому в районе придаем специализированный характер. Ставка делается прежде всего на увеличение кормового белка за счет расширения площадей бобовых культур, ускорения строительства кормоцехов и хранилищ для силоса, сенажа, травяной муки и корнеплодов. Нынче предусмотрено ввести таких хранилищ на 40 тысяч тонн и восемь кормоцехов.

Улучшение кормовой базы в районе позволило улучшить положение дел в животноводстве. По сравнению с прошлой зимовкой продано больше молока на 380 тонн, мяса—на 500 тонн, перевыполнены и государственные планы заготовок первого квартала. Сейчас животноводы стремятся как можно организованнее перейти на летне-пастбищное содержание скота.

Накануне весенне-полевых работ нас особо беспокоит состояние тракторов К-700. Из 87 тракторов 17 до сих пор неисправны, отдельные машины стоят в ремонте три—четыре месяца из-за недостатка коробок передач и других узлов. В животноводстве для нас попрежнему остаются сложными выполнение плана выходного стада и проблема оздоровления скота и его воспроизводства.

— В последние годы особое внимание мы стали уделять вопросам мелиорации, — говорит с трибуны председатель колхоза «Россия» Беловского района **М. И. Журавлев.** — Сейчас на поливе 432 гектара, что позволяет нам при любых погодных условиях заготавливать с этой площади 50 процентов грубых кормов. Сена мы собираем по 50 и более центнеров с гектара.

В эти дни механизаторы приступают к полевым работам — прибивке влаги и внесению минеральных удобрений. Под новый урожай имеем все семена первого и второго классов, внесли три тысячи тонн органики, техника вся готова, обсуждены и приняты условия социалистического соревнования, утверждены агротехнические планы.

Готовясь к получению хорошего урожая, мы стремимся ликвидировать разницу в работе бригад, подтянуть отстающие, основывая их труд на опыте передовиков. Учим их правильно и рационально использовать минеральные удобрения, которые дают прибавку урожая даже в засушливые годы. К сожалению, удобрений получаем пока недостаточно.

Поливные земли тоже могут давать более значимую отдачу. Но вот уже шесть лет мы не получаем запасных частей к «фрегатам», «волжанкам», не поступают распылители, стартеры, недостает приводных двигателей. Имеются трудности и с ремонтом насосных станций.

Слово предоставляется заместителю председателя облисполкома **Г. В. Сафронову.**

— Как известно, — говорит оратор, — конечный результат работы каждого совхоза и колхоза определяется уровнем рентабельности. Но финансовые результаты — не только денежный показатель, а и показатель хозяйствования, уровня развития и организации труда и производства, показатель умения вести его эффективно.

Но во многих хозяйствах пока еще плохо ориентируют коллективы на борьбу за конечный результат, некоторые руководители стараются добиться успеха любой ценой, не считая денег, не контролируя их расход, что ослабляет дисциплину, организацию труда. Надо смелее внедрять хозрасчет и эффективные формы оплаты труда. Очень высокий результат дают бригады и звенья, работающие по безнарядной системе. Наибольшее применение они должны найти на заготовке кормов, производстве картофеля и овощей.

Далее тов. Сафронов остановился на вопросах плохого использования автотранспорта. И во многом это идет от бесконтрольности руководителей за его работой.

— Но особенно много у нас просчетов в производстве кормов, — заметил выступающий. — Особенно по качеству. Потери на низком качестве в прошлом году составили 17 млн. рублей, 180 тысяч тонн кормовых единиц потеряны безвозвратно. 26—30 процентов силоса, сенажа, сена ежегодно неклассные, а в ряде хозяйств таких кормов до 90—100 процентов.

Все мы знаем причины, порождающие заготовку некачественного корма. И в первую очередь, надо выделить кормопроизводство в самостоятельную отрасль, а оплату вести только с учетом качества кормов. Надо также усиленно строить кормохранилища — для нас это сейчас самая неотложная задача.

В нелегком 1981 году совхоз «Вагановский» получил 921 тысячу рублей прибыли. Директор этого хозяйства **К. Л. Шевцов** рассказал о том, что способствовало успеху.

В первую очередь, это внедрение на ферме поточно-цеховой организации производства молока. Новая технология позволила более рационально использовать корма, а это очень важно при их нынешнем недостатке, повышать культуру производства, снижать себестоимость молока.

Особо тов. Шевцов остановился на работе организаций, призванных обслуживать сельское хозяйство.

В самом начале года в совхозе вышел из строя глубинный насос, вслед за ним—второй. Один наладчики «Ремсельбурвода» отремонтировали почти через полтора месяца, второй и по сей день не работает. О безобразной работе этой организации писала в статье «Страшнее засухи» газета «Кузбасс». Возможно, это в отместку за справедливую критику? Четыре месяца мы вынуждены возить воду на фермы и населению. Я дважды просил руководителя этой организации А. В. Блохинцева помочь хозяйству, но безрезультатно. Одним словом, хватили мы горя с этими «помощниками». Мне думается, что участок, состоящий из пяти рабочих, вообще не в состоянии хорошо обслужить 300 скважин, имеющихся в районе. Убедительно просим мы и председателя облсельхозтехники Е. И. Романова повнимательней относиться к запросам села.

Нынешний год, как и минувший, будет нелегким. Необходимы деловое сотрудничество и хозяйская заинтересованность всех, кто причастен к селу, чтобы получить от поля полную отдачу.

Председатель Мариинского райисполкома **М. П. Данилов** говорил о том, что помогло сделать району первые шаги в подъеме продуктивности скота.

Это, во-первых, работа по созданию прочной кормовой базы в хозяйствах. Начали в районе с организации приферменных севооборотов. Заметно улучшилась организаторская и воспитательная работа среди животноводов. Положительную роль сыграли регулярные «животноводческие пятницы» — встречи работников ферм с руководителями и специалистами района.

Нас правильно критикуют за недоработки в использовании кормов. Уже в нынешнем году мы запустим в работу четыре и начнем строить семь новых кормоцехов.

С целью подтягивания отстающих до уровня передовиков производства мы больше внимания стали уделять изучению и внедрению передового опыта.

Нынче мы намерены внедрить в совхозах района прогрессивную технологию сена. Для этого строим сенохранилища, пункты активного вентилирования, готовим траншеи для закладки в них грубых кормов по опыту, имеющемуся в совхозе-техникуме. Продуман и ряд других мер по значительному укреплению кормовой базы района в нынешнем году, который обещает быть не менее трудным, чем был минувший.

На трибуне — заместитель начальника областного управления сельского хозяйства **П. Н. Акатьев.**

— На сегодня мы имеем близкую к оптимальной структуру посевных площадей, — говорит он. — Последовательно расширяем паровое поле, осваиваем интенсивные севообороты, внедряем комплекс почвозащитных мероприятий и прочее. Словом, у нас с вами нет оснований не получать хороших урожаев.

Нынче в большинстве районов проведена переаттестация главных агрономов хозяйств. Рассмотрены вопросы внедрения системы земледелия и готовности к полевым работам в каждом хозяйстве. Заметен возросший уровень знаний агрономов, их способность принимать правильные решения в сложных ситуациях.

Однако аттестация выявила и негативные стороны и, прежде всего, в использовании минеральных удобрений, сохранении и накоплении гумуса, улучшения качества кормов.

Главное зло в работе с землей—шаблон. Он не помощник в нашем деле, необходимо дифференцировать выбор сроков сева, норм высева, способов обработки с учетом особенностей каждого поля, культуры, сорта, качества семян. Но есть и общие для всех требования: высокое качество всех видов полевых работ.

Нелишне обратить внимание на серьезную ошибку в рабочих планах — использование К-700 в агрегате с обычными сеялками. Опыт же убеждает, что при агрегатировании сеялок гусеничными тракторами качество сева значительно выше, а К-700 более эффективны на предпосевной обработке почвы.

Особое значение приобретает нынче использование прессовых сеялок. Работа без прессов — нарушение технологии.

— Прошло немногим больше двух лет со дня организации нашего хозяйства, — сказал директор совхоза «Каменский» **Н. Д. Земсков.** — За этот период произошли заметные изменения в укреплении материально-технической базы и в решении социальных проблем сельских тружеников. Более десяти процентов жителей справили новоселья, расширено помещение школы. Скоро будут решены вопросы бытового обслуживания и благоустройства населенных пунктов. Это позволило значительно увеличить число рабочих совхоза. Окрепла и партийная организация: коммунистов стало сейчас в два раза больше.

В хозяйстве сейчас завершается ремонт тракторов и сельскохозяйственных машин, не останавливается подготовка кормозаготовительной и уборочной техники. Под урожай текущего года на 80 процентах площадей вспахана зябь, вывезено 14 тысяч тонн перегноя. Разработаны также планы агромероприятий, в которых учтены ошибки прошлой весны, и направлены они в первую очередь на максимальное сохранение влаги и рациональное ее использование, на качественную подготовку почвы и сева с одновременным внесением удобрений в оптимальные сроки.

Успешному проведению намеченного сопутствуют трудности. Например, к тракторам ДТ-54 резко сократилась поставка запасных деталей. Сложно поддерживать высокую готовность тракторов К-700 из-за отсутствия аккумуляторов, турбокомпрессоров и длительного ремонта коробок передач.

На трибуну поднимается председатель колхоза «Маяк Ильича» Чебулинского района **С. М. Костюков.**

— Все планы и обязательства 81-го года мы выполнили, — говорит оратор. — Но, анализируя итоги, мы видим много недостатков, особенно на уборке урожая: не хватало транспорта, допущены большие простои комбайнов, потери зерна, не сумели убрать всю солому и вспахать полностью зябь.

Нынче готовимся к полевым работам так, чтобы избежать прошлогодних просчетов. В рабочем плане предусмотрено сократить обработки, влияющие на сохранность влаги в почве, в севооборот внедряем более урожайные культуры, использовать будем широко зерносмеси, переходим на активное вентилирование сена. Этот опыт мы изучили в Красноярском крае, построили у себя электрифицированный фуражный двор. Активным досушиванием намерены приготовить нынче не менее 1000 тонн сена. По качеству, как показали анализы, такое сено бывает отличным.

Более того, заготовка сена таким способом позволяет начать работу на 8—10 дней раньше обычных сроков.

Для осенней подкормки скота посеем 300 га рапса и однолетних трав.

Вот несколько больных для нас вопросов: очень мало нынче завезли минеральных удобрений, просим дать нам азотных и фосфорных. Необоснованно уменьшены в последние годы поставки гусеничных тракторов. А как без них вести полевые работы? Старые гусеничные практически в ремонт не берут.

ТВ 11, ВОСКРЕСЕНЬЕ

I ПРОГРАММА. **Передачи ЦТ.** 8.00 «Время». 8.40 «На зарядку становись!». 9.00 «Единственный выход». Премьера научно-популярного фильма о полете космического экипажа Ю. Романенко и Г. Гречко на корабле «Союз-26». 9.20 «К звездам». Концерт советской песни. 9.45 «Будильник». 10.15 «Служу Советскому Союзу!». 11.15 «Здоровье». Научно-популярная программа. 12.00 Музыкальная программа «Утренняя почта». 12.30 «Советский Союз глазами зарубежных гостей». 12.45 «Сельский час». 13.45 «Музыкальный киоск». 14.15 Концерт, посвященный Дню Войск противовоздушной обороны. 15.05 «Клуб кинопутешествий». 16.05 Сильные, смелые, ловкие. 16.50 «Космический век». Фильм 5-й. «Орбита мира и дружбы». 17.50 «Международная панорама». **18.35—18.50 Перерыв.** 18.50 «Ошибка Тони Вендиса». Премьера художественного телефильма. 1 и 2-я серии. 21.00 «Время». 21.35 «Футбольное обозрение». 22.05 Концерт народной артистки СССР Л. Зыкиной. 22.45—22.50 Новости. II ПРОГРАММА. **Передачи ЦТ.** 14.20 В гостях у сказки. «Медвежонок». 15.20 «Рассказывают наши корреспонденты». Обозрение. 15.50 «Поет народный артист СССР Д. Гнатюк». Фильм-концерт. 16.00 «Открытая книга». Многосерийный художественный телефильм. Фильм 1-й. 1-я серия. 17.05 «Келинда ес Куба». (Прекрасная Куба). Развлекательная программа. 17.50 К 65-летию Великого Октября. «Наша биография». Фильм 14-й. «Год 1930-й». 18.50 «Отар Тактакишвили». Страницы творчества. Фильм-концерт. 20.00 «Спокойной ночи, малыши!». 20.15 Международные соревнования по художественной гимнастике на призы журнала «Советская женщина». 21.00 «Время». 21.35 «13 поручений». Художественный телефильм. 22.35—23.20 Международные соревнования по художественной гимнастике на призы журнала «Советская женщина».

12, ПОНЕДЕЛЬНИК

I ПРОГРАММА. **Передачи ЦТ.** 8.00 «Время». 8.40 Утренняя гимнастика. 8.55 «Штрихи к портрету деловой женщины» Документальный телефильм. 9.25 «Ошибка Тони Вендиса». Художественный телефильм. 1 и 2-я серии. 11.30 Новости. **Перерыв до 14.10.** 14.15 Новости. 14.35 К Дню космонавтики. Программа документальных фильмов. 15.20 Играет квартет им. Д. Д. Шостаковича. 15.50 «Мамина школа». 16.20 «Веселые старты». **17.05—17.20. Перерыв.** 17.20 «Космос, время московское». Премьера научно-популярного телефильма. 18.30 «Созвездие Гагарина». Фильм-концерт. 18.45 «В каждом рисунке — солнце». 19.00 «Решения XXVI съезда КПСС—в жизнь». О работе по закреплению кадров на новгородском объединении «Азот». 19.35 «Укрощение огня». Художественный фильм. 1-я серия. 21.00 «Время». 21.35 «Укрощение огня». 2-я серия. 22.50—23.05 «Сегодня в мире». II ПРОГРАММА. **Передачи ЦТ.** 12.00 «Русская речь». 12.30 «Современная Лениниана». 10-й класс. 13.00 «Шахматная школа». Белая ладья. 13.35 Физика. 7-й класс. «Электричество в твоем доме». 14.05 «Знаешь ли ты закон?». 14.35 Поэзия В. Луговского. 15.15 АБВГДейка. 15.45 Новости. **Перерыв до 19.00. Кемерово.** 19.00 «Пьянству—бой!». Лечиться так лечиться! 19.30 «Сибирское село сегодня». Документальный фильм. 19.45 «День за днем». **Передачи ЦТ.** 20.00 «Спокойной ночи, малыши!». **Кемерово.** 20.15 Спортивная неделя. 20.30 Поет Валерий Миронов. **Передачи ЦТ.** 21.00 «Время». 21.35 Играет заслуженный артист РСФСР Б. Феоктистов. 22.15—23.00 Чемпионат Москвы по синхронному плаванию.

Р 11, ВОСКРЕСЕНЬЕ

8.25 Программа передач. 8.28 Погода. 8.30 Обзор газеты «Кузбасс». 8.38 Погода. 8.40 Музыка. 11.15 Радиожурнал для кемеровчан «У нас в городе» (по горсети). 12.15 Радиопрограмма «Молодость Кузбасса». 17.30 Радиогазета «Рабочий меридиан».

12, ПОНЕДЕЛЬНИК

6.40 Программа передач. Погода. 6.43 Ю. Котляров. «Прикосновение». Очерк. 7.50 Объявления (по горсети). 7.58 Погода. 11.15 В. Куропатов. «В лаве». Рассказ. 18.15 Фрагменты из опер зарубежных композиторов. 18.40 Новости Кузбасса. 18.55 Погода. Программа передач на вторник, 13 апреля.

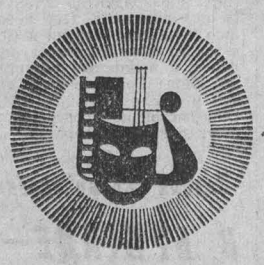

ТЕАТР ДРАМЫ. ДИКАРЬ. Начало в 12 час. НАЕДИНЕ СО ВСЕМИ. Начало в 19 час. 30 минут.

ТЕАТР ОПЕРЕТТЫ. ВЕЛИКИЙ ВОЛШЕБНИК. Начало в 12 часов. ЦЫГАНСКИЙ БАРОН. Начало в 19 час. 30 мин.

ФИЛАРМОНИЯ. Большой зал. ЛАУРЕАТ ВСЕСОЮЗНЫХ КОНКУРСОВ вокально-инструментальный ансамбль «СЯБРЫ». Начало в 11, 14, 17 и 20 час. **Малый зал.** ГАСТРОЛИ В СССР. Гитарист ХОСЕ ЭНРИКЕС (Дания). Начало в 19 час.

ЦИРК. ПОСЛЕДНИЙ ДЕНЬ ГАСТРОЛЕЙ АТТРАКЦИОНА «КАРНАВАЛ» под руководством заслуженного артиста РСФСР ЮРИЯ КАНАГИНА. «ТУВИНСКАЯ ФАУНА» под руководством народного артиста Тувинской АССР БАВЫНА-ООЛОЮНА. Начало представлений в 12, 15 час. 30 мин и 19 час. 30 мин.

ДОМ КИНО «МОСКВА». Большой зал. Новый цветной широкоформатный художественный фильм ШЛЯПА (10, 12, 14, 16, 18-10, 20, 21-40). **Малый зал.** Хроникальный фильм ВЕНЕЦИАНОВ И ЕГО ШКОЛА (11-30, 15, 18-30). Художественный фильм ЗВЕЗДОПАД (9-30, 13, 16-30, 19-40, 21-30).

«ЮБИЛЕЙНЫЙ». ДЖЕК В СТРАНЕ ЧУДЕС (10—для детей). Новый цветной широкоформатный художественный фильм ШЛЯПА (12, 14, 16, 18, 19-50, 21-40).

«КОСМОС». Новый цветной художественный фильм ВОСЬМОЕ ЧУДО СВЕТА (9, 11, 15, 19, 21). Художественные фильмы: МУЖИКИ!.. (10, 12, 14, 16, 18). МОЛЧАНИЕ ДОКТОРА ИВЕНСА (13, 17, 20, 21-40).

«ПИОНЕР». ТАЙНА ТРЕТЬЕЙ ПЛАНЕТЫ (9-40, 12-50). ПРИКАЗ: ОГОНЬ НЕ ОТКРЫВАТЬ (11, 14-10). ЖЕНЩИНА В БЕЛОМ, две серии (16, 18-40, 21-20).

«ОКТЯБРЬ». ЛЕССИ (15). ГОНОРАР ЗА ПРЕДАТЕЛЬСТВО (13, 17, 19, 21).

«МЕТАЛЛУРГ». РОЗЫГРЫШ (14). НА ГРАНАТОВЫХ ОСТРОВАХ (16, 18-20, 20).

«ПРОГРЕСС». БУДЕНОВКА (10, 14). КОЛЬЦО ИЗ АМСТЕРДАМА (11-30, 16, 17-50, 19-30, 21-30).

«ЛУЧ». РИШАД—ВНУК ЗИФЫ (15). ЛЮБИМАЯ ЖЕНЩИНА МЕХАНИКА ГАВРИЛОВА (13, 17, 19, 20-50).

«КОМСОМОЛЕЦ». ХУТОРОК В СТЕПИ (15). БУДЬТЕ МОИМ МУЖЕМ (17, 19, 21).

ДК СТРОИТЕЛЕЙ. ОНИ БЫЛИ ПЕРВЫМИ (14). НЕ КРАДИТЕ МОЕГО РЕБЕНКА (16, 18, 20).

ДК ПРОИЗВОДСТВЕННОГО ОБЪЕДИНЕНИЯ «АЗОТ». ЖЕНЩИНА В БЕЛОМ, две серии (16, 19).

ДК имени 50-летия ОКТЯБРЯ. АНДРЮС (11). ТРИ ДНЯ «КОНДОРА», две серии (13, 18, 21). ЧИНГАЧГУК — БОЛЬШОЙ ЗМЕЙ (16).

ДК ШАХТЕРОВ. ЛЕССИ (12). КУСОК ХЛЕБА, две серии (14, 16-40, 19-20).

ДК КОКСОХИМЗАВОДА. БРОНТОЗАВР (13-30). Я БОЮСЬ, две серии (15, 18).

КЛУБ ГРЭС. АББА (19).

КЛУБ ВОГ. О СПОРТ, ТЫ — МИР!, две серии (19—с субтитрами).

12 АПРЕЛЯ

ФИЛАРМОНИЯ. Большой зал. ЛАУРЕАТ ВСЕСОЮЗНОГО КОНКУРСА вокально-инструментальный ансамбль «СЯБРЫ». Начало в 18 и 20 час. 30 мин.

ДОМ КИНО «МОСКВА». Большой зал. Новый цветной художественный фильм ПРИШЛО ВРЕМЯ ЛЮБИТЬ, две серии (10, 12-40, 15-30, 18-10, 20-40—детям смотреть не рекомендуется). **Малый зал.** Хроникальный фильм КОМАНДАРМЫ ИНДУСТРИИ (11-30, 19-30). Художественные фильмы: ВРАГ, две серии (14-20, 17, 20-30). ДЕРЕВНЯ УТКА (9-30, 12-30).

«ЮБИЛЕЙНЫЙ». ЧЕРТЕНОК (10—для детей). Новый цветной художественный фильм ПРИШЛО ВРЕМЯ ЛЮБИТЬ, две серии (12, 15, 18, 20-40—детям смотреть не рекомендуется).

«КОСМОС». Киносборник мультфильмов ВЕРНИТЕ РЕКСА (14—для детей). Новый французский художественный фильм ВТОРАЯ ЖЕНА (9, 11, 13, 15, 17, 19, 21—детям смотреть не рекомендуется). Новый цветной художественный фильм ИСТОРИЯ ДОН ФРЕЗЕР (10, 16, 18). Художественный фильм ОТЕЛЬ «У ПОГИБШЕГО АЛЬПИНИСТА» (12, 20, 21-40).

«ПИОНЕР». ЗВЕЗДНЫЙ ИНСПЕКТОР (9-30, 13-20). СЕМЬЯ УЛЬЯНОВЫХ (15-30). ПРИКАЗ: ОГОНЬ НЕ ОТКРЫВАТЬ (11-30). ГОНОРАР ЗА ПРЕДАТЕЛЬСТВО (17-30, 19-20, 21).

«ОКТЯБРЬ». КАЗАКИ-РАЗБОЙНИКИ (15). ЖЕНЩИНА В БЕЛОМ, две серии (12, 17, 20).

«ПРОГРЕСС». СЕЛЬСКАЯ УЧИТЕЛЬНИЦА (9-30, 14). ВЕЛИКИЙ САМОЕД, две серии (11-30, 16, 18-40, 21-10).

«ЛУЧ». ВОСЬМОЕ ЧУДО СВЕТА (13, 15, 17, 19, 20-50).

ДК имени 50-летия ОКТЯБРЯ. ШЛЯПА (11, 13, 15, 7, 19, 21).

ДК ШАХТЕРОВ. ТРИ ДНЯ «КОНДОРА», две серии (14, 16-40, 19-20).

КЛУБ ГРЭС. ЛЮБИМАЯ ЖЕНЩИНА МЕХАНИКА ГАВРИЛОВА (17-15, 19, 21).

Кемеровская филармония

БОЛЬШОЙ КОНЦЕРТНЫЙ ЗАЛ

15—16 АПРЕЛЯ

лауреат всесоюзных и международных песенных конкурсов

АЛЕКСАНДР ТРОИЦКИЙ

И ДЖАЗ-РОК ГРУППА

«ЛЕСНОЙ ПРОСПЕКТ».

Начало в 18 час. и 20 час. 30 мин.

МАЛЫЙ КОНЦЕРТНЫЙ ЗАЛ

15 АПРЕЛЯ

НАРОДНАЯ АРТИСТКА РСФСР

ЕВГЕНИЯ АЛТУХОВА

(меццо-сопрано).

Начало в 19 часов.

Кемеровский госцирк

С 17 АПРЕЛЯ

ВПЕРВЫЕ В КЕМЕРОВЕ

ФЕЕРИЧЕСКИЙ АТТРАКЦИОН

«ЦИРК НА ВОДЕ».

Начало представлений в 19 час. 30 мин.; в субботу и воскресенье—в 12 час., 15 час. 30 мин. и 19 час. 30 мин.

Касса работает ежедневно с 11 до 20 часов.

КЕМЕРОВСКОЕ БЮРО ПУТЕШЕСТВИЙ И ЭКСКУРСИЙ ПРЕДЛАГАЕТ

отпускникам 11-дневное путешествие в Эстонию по маршруту Таллин—Пярну. Туристы познакомятся со столицей Эстонии—Таллином, со столицей Латвии—Ригой, с городом студентов—Тарту, посетят памятные места.

Начало путешествия 27 апреля, стоимость путевки 119 рублей, стоимость проезда самолетом в оба конца 148 рублей.

За справками обращаться: г. Кемерово, ул. Ноградская, 34, телефоны: 6-62-80, 6-74-06.

К СВЕДЕНИЮ НАСЕЛЕНИЯ

УВАЖАЕМЫЙ ТОВАРИЩ! Ежемесячно вы обращаетесь в сберегательную кассу, чтобы уплатить за квартиру, электроэнергию, газ, телефон, детский сад, ясли, обучение детей в музыкальных школах и т. д.

Экономя свое время, можно производить указанные платежи, не посещая сберегательную кассу.

По вашему поручению сберегательная касса будет перечислять с вашего лицевого счета по вкладу в обусловленные вами сроки платежи в пользу любой организации на протяжении квартала, года или впредь до отмены этого поручения. Такое поручение можно дать и в разовом порядке.

Бланки для оформления длительных и разовых поручений по безналичным расчетам вкладчик может получить в любой сберегательной кассе.

ЭКОНОМЬТЕ СВОЕ ВРЕМЯ, ПОЛЬЗУЙТЕСЬ БЕЗНАЛИЧНЫМИ РАСЧЕТАМИ СБЕРЕГАТЕЛЬНЫХ КАСС!

Кемеровское областное управление Гострудсбернасс СССР.

КЕМЕРОВСКИЙ ФИЛИАЛ ГИАП ПРОДАЕТ

бывшие в употреблении оборудование и хозинвентарь: приборы чертежные, проявочную машину, ротационную офсетную машину ПОЛ-11-1, коммутатор (САС-40), киноустановку (КПТ-1), киноустановку «УКРАИНА», кинокамеру «КРАСНОГОРСК», фотоувеличитель «БЕЛАРУСЬ-2», фотоаппарат «ЗЕНИТ-5», объектив «ЮПИТЕР-6», пианино, вычислительные машины — «БЫСТРИЦА», «САР-2С», «ВММ-2», «ВМА», «ВК-2», кинокамеру «КИЕВ-16», объектив «РУСАР», фильмостат, фотоэкспонометр.

Обращаться: г. Кемерово, ул. Д. Бедного, 1.

БЮРО ПО ТРУДОУСТРОЙСТВУ И ИНФОРМАЦИИ НАСЕЛЕНИЯ

ПРИГЛАШАЕТ на работу в систему воздушного транспорта диспетчеров по управлению воздушным движением, секретаря-машинистку, автоэлектрика, фельдшера старта.

Обращаться: г. Кемерово, ул. Трудовая, 4; проспект Ленина, 145а; ул. Севастопольская, 6.

Коллектив Заводского отделения Госбанка скорбит по поводу безвременной кончины участника Великой Отечественной войны, инкассатора

МАЛЫШЕВИЧА

Егора Егоровича

и выражает глубокое соболезнование родным и близким покойного.

СОБЫТИЯ ЗА РУБЕЖОМ

КОРРЕСПОНДЕНТЫ ТАСС И АПН ПЕРЕДАЮТ

Положение в Боливии

ЛА-ПАС, 10 апреля. (ТАСС). Не спадает напряженность в ряде районов Боливии, где в последние дни активизировалась борьба трудящихся в защиту своих прав, профсоюзных и политических свобод, против репрессий властей.

Особенно сложная обстановка наблюдается в городе Кочабамба, где недавно полиция и силы безопасности учинили расправу над участниками мирной демонстрации, открыв огонь по рабочим. По данным боливийской печати, во время этой расправы около 30 человек были убиты, более 70 ранены.

Трудящиеся Кочабамбы требуют проведения расследования и наказания виновных в этом преступлении. Это требование поддержали офицеры дислоцирующейся в этом городе 7-й армейской дивизии. В срочном порядке в Кочабамбу вылетели президент Боливии генерал Сельсо Торрелио и начальник генерального штаба боливийской армии генерал Гидо Вильдосо.

Между тем к бастующим рабочим легкой промышленности присоединились врачи департамента, закрыты банки и торговые центры.

По сообщениям печати, армейские подразделения продолжают оставаться в состоянии повышенной боевой готовности. Улицы столицы и других городов Боливии патрулируются вооруженными отрядами полиции и агентами служб безопасности.

Поездка Р. Рейгана

ВАШИНГТОН, 10 апреля. (ТАСС). Завершив краткий визит на Ямайку, президент США Р. Рейган прибыл на Барбадос в рамках предпринятой им поездки по странам Карибского бассейна.

Как сообщает печать стран региона, в столицу Барбадоса Бриджтаун были приглашены лишь лидеры Антигуа, Доминики, Сент-Китс и Невиса, Сент-Винсента и Гренадин, т. е. тех карибских государств, которые выразили безоговорочное согласие с военно-стратегическими планами США в этом районе. Как отмечает газета «Карибиан контакт», премьер-министру коалиционного правительства Сент-Люсии М. Пилгриму было отказано во встрече с Рейганом.

Как и во время пребывания на Ямайке, руководитель американской администрации вел на Барбадосе переговоры относительно своей «карибской инициативы». Эти планы Вашингтона преследуют цель противодействовать социальному прогрессу народов региона, направлены на дальнейшее их закабаление, увековечивание там господства США. Навязываемая странам Карибского бассейна «экономическая программа» — это всего лишь прикрытие для агрессивных устремлений и коварных замыслов Вашингтона в этом районе, направленных своим острием против прогрессивных стран — Кубы, Никарагуа и Гренады, а также на продолжение эксплуатации американскими монополиями людских и природных ресурсов региона.

Именно поэтому Белый дом упорно отвергает мирные инициативы Никарагуа, Мексики и других карибских стран, направленные на нормализацию обстановки в регионе, готовит новые интервенции против суверенных государств этого района.

По данным кубинской газеты «Гранма», в 1978—1980 годах на каждый вложенный доллар в карибских странах монополии США получали 2,24 доллара, а общегосударственный долг стран, на которые распространяется «инициатива» Рейгана, превысил сейчас 15 млрд. долларов. Вашингтонская администрация предлагает проамериканским режимам в Центральной Америке и Карибском бассейне 350 млн. долларов в виде «помощи». О том, на сколько мизерна эта сумма, свидетельствует тот факт, что для этих стран выплата только процентов по задолженности за 1979 год составила 867 млн. долларов.

Примечательно, что львиная доля долларовых инъекций, с помощью которых администрация США стремится привязать ряд государств региона к своей политике, приходится на долю сальвадорской хунты, использующей американское оружие для подавления освободительной борьбы народных масс.

Как отмечает газета «Вашингтон пост», «президент Рейган продемонстрировал политику «кнута и пряника» в отношении пяти небольших восточнокарибских государств, пообещав предоставить им американскую экономическую помощь», но одновременно в ультимативной форме потребовав от них выполнения американских условий, носящих откровенно неоколониалистский характер.

Американская телекомпания Эн-би-си подчеркивает, что Рейган требовал от партнеров по встрече не допустить «распространения коммунизма в Карибском бассейне и Центральной Америке» и фактически инструктировал их «как использовать американскую помощь для того, чтобы... покончить с ростом кубинского влияния в регионе». Глава Белого дома вновь допустил грубые выпады в адрес социалистической Кубы.

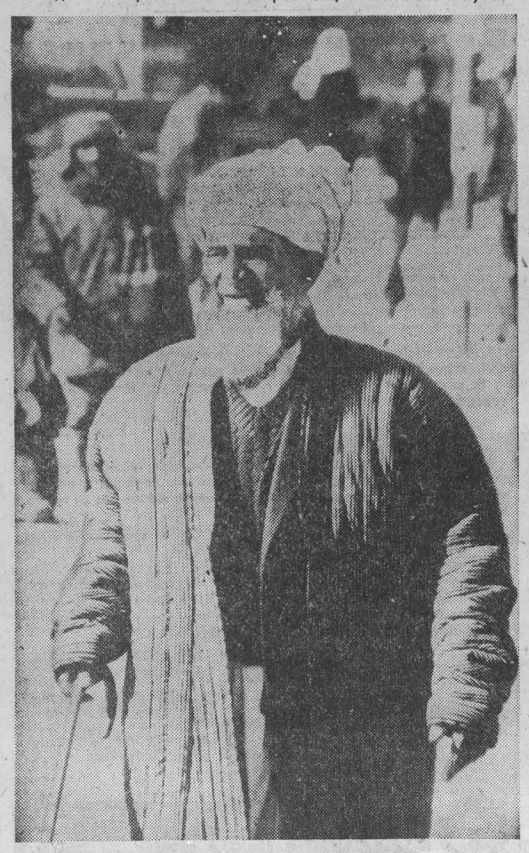

АФГАНСКИЙ крестьянин. В Кабуле можно часто встретить ходоков из отдаленных провинций, представителей племен. Они приезжают сюда, чтобы выразить свою солидарность с революционным правительством и Народно-демократической партией Афганистана.

Фото БТА—ТАСС.

Сегодня — День Войск противовоздушной обороны

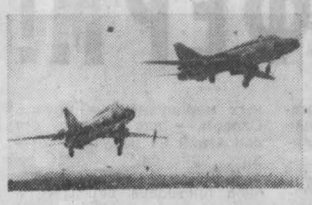

Охраняя небо Родины

Бдительно стоят на страже воздушных рубежей нашей Родины воины Войск ПВО. Ракетчики, авиаторы, радиолокаторщики, связисты, воины других специальностей, верные своему сыновнему долгу, делу Коммунистической партии, всегда начеку, всегда готовы к решительным действиям.

В нынешнем году часовые воздушных рубежей отмечают свой традиционный праздник успехами в боевой и политической подготовке, новыми достижениями в социалистическом соревновании. Ударному ратному труду воинов способствует обстановка высокого политического и трудового подъема, вызванного подготовкой к 60-й годовщине образования СССР, стремлением советских людей претворить в жизнь исторические решения XXVI съезда КПСС.

Но трудиться во имя процветания нашей многонациональной Отчизны советским людям приходится в сложной и напряженной международной обстановке. Милитаристский курс и агрессивная политика блока НАТО во главе с США ведут к накаливанию международной атмосферы, взвинчивают гонку вооружений.

В речи Л. И. Брежнева на XVII съезде профсоюзов СССР ясно и четко сказано, что любые происки врагов мира и разрядки не останутся без внимания. Эту позицию ленинской партии и Советского правительства целиком и полностью разделяют воины Вооруженных Сил, в том числе и Войск ПВО. Они настойчиво совершенствуют ратное мастерство.

Созданные по инициативе В. И. Ленина, Войска ПВО прошли славный путь становления и побед. В годы гражданской войны и иностранной военной интервенции задача организации противовоздушной обороны таких центров, как Петроград, Москва, Тула, Баку, оказавшихся в зоне действия вражеской авиации, решалась в условиях острой нехватки специального вооружения и подготовленных кадров. В ту пору стройной структуры ПВО объектов не существовало. Только для прикрытия Петрограда была создана система, в которую вошли 16 зенитных артиллерийских батарей и 19 самолетов-истребителей.

В период восстановления народного хозяйства и в годы первых советских пятилеток, учитывая угрозу военного нападения со стороны международного империализма, части противовоздушной обороны оснащались новейшими по тем временам самолетами-истребителями, зенитными пушками, приборами управления стрельбой, средствами воздушного наблюдения и связи.

В 1941 году на основе постановления ЦК РКП(б) и СНК СССР об усилении противовоздушной обороны СССР территория страны была разделена на зоны ПВО, совпадавшие с границами военных округов и представляющие собой оперативные объединения Войск ПВО. Силы и средства противовоздушной обороны сосредоточивались на прикрытии наиболее важных объектов в пределах досягаемости авиации противника. Много внимания уделялось подготовке кадров, в том числе высшей квалификации.

Войска ПВО к началу войны располагали значительной силой, были хорошо подготовлены к борьбе с воздушным противником, выдержали мощные удары авиации фашистской Германии и, в основном сохранив прикрываемые объекты и свою боеспособность, нанесли противнику тяжелые потери.

На Москву первый массированный удар враг предпринял 22 июля 1941 года четырьмя группами самолетов, насчитывавшими 220 бомбардировщиков. Бойцы ПВО столицы с честью выполнили свою задачу. Лишь одиночные самолеты врага прорвались к городу, но не смогли причинить ему серьезного ущерба. Свыше 1 300 фашистских самолетов уничтожили Войска ПВО в битве за столицу. Боевые дела защитников московского неба отмечены высоким героизмом. Яркий тому пример—подвиг летчика Виктора Талалихина, совершившего ночной таран.

Воины противовоздушной обороны успешно выполнили боевые задачи по прикрытию наших наземных войск с воздуха в сражениях под Сталинградом и Курском, в битве за Днепр, в боях за Берлин. Когда требовалось, зенитчики прямой наводкой уничтожали танки, самоходки и пехоту врага.

Всего за годы Великой Отечественной войны Войска ПВО сбили более 7 300 самолетов, уничтожили свыше тысячи танков, около 1 500 орудий и минометов, много другой боевой техники и живой силы врага. Славные подвиги наших бойцов и командиров отмечены наградами Родины. Свыше 80 тысяч воинов награждены орденами и медалями, 92 самых отважных удостоены звания Героя Советского Союза, а летчик-истребитель капитан А. Карпов, защищавший небо Ленинграда, удостоен этого звания дважды.

Современные войска противовоздушной обороны коренным образом отличаются от тех, какими были они в годы минувшей войны. Вождем партии, заботами всего советского народа они оснащены новейшими средствами защиты воздушных рубежей. Мощная и эффективная зенитная ракетная авиационная и радиолокационная техника способна обнаруживать и уничтожать все существующие средства воздушного нападения противника на различных высотах, днем и ночью, в любую погоду, при сильном радиоэлектронном противодействии.

Организационная структура противовоздушной обороны позволяет успешно вести боевые действия в тесном взаимодействии всех родов войск — зенитных ракетных, авиации ПВО, радиотехнических.

Сложная техника требует высокой профессиональной подготовки людей, управляющих оружием, машинами, приборами, механизмами, их организованности, дисциплинированности. Поэтому командиры, политработники, партийные и комсомольские организации заботятся о том, чтобы каждый воин в совершенстве знал оружие и технику, содержал их в образцовом состоянии, умел управлять ими в самой сложной ситуации. Командиры, политработники, штатные и внештатные пропагандисты постоянно разъясняют личному составу требование XXVI съезда партии — находиться в постоянной и высокой боевой готовности.

В социалистическом соревновании за достойную встречу 60-летия СССР, которое развернулось в многонациональных воинских коллективах ПВО по почину личного состава зенитного ракетного полка под командованием офицера В. Паршикова, ракетчики и авиаторы, радиолокаторщики и связисты, воины других специальностей настойчиво совершенствуют свое мастерство, добиваются дальнейшего повышения боевой готовности, укрепляют морально-политическую и психологическую закалку.

Правофланговыми соревнования, как и в прежние годы, являются коммунисты и комсомольцы. Передовики учебы и службы отмечают праздник Войск ПВО высокими результатами в боевой и политической подготовке. Среди них немало сибиряков. Это новосибирец лейтенант С. Агапов, томич отличник боевой и политической подготовки, командир расчета младший сержант С. Еремин и кемеровчанин высококлассный специалист, комсомолец рядовой А. Дубинин.

Участвуя в соревновании под девизом «Мирному труду советского народа — надежную защиту!», дозорные неба учатся поражать противника с первой атаки, с первого пуска ракеты, проявляют инициативу и творчество в выполнении своего высокого долга, самоотверженно несут службу по охране воздушных рубежей Советского Союза.

А. КУДРЯВЦЕВ.

Неделя космонавтики

В БРИГАДЕ — КОСМОНАВТ

КОГДА в производственном объединении «Кузбассэлектромотор» говорят о бригаде слесарей - инструментальщиков П. Ф. Покровского, то непременно добавляют: «Это та, где работает космонавт Алексей Леонов».

...В марте 1965 года весь мир, затаив дыхание, следил за полетом советского космического корабля «Восход-2». Его программой предусматривался выход человека в открытый космос.

Особой гордостью наполнялись сердца кузбассовцев — ведь это наш земляк шагнул во Вселенную. Знаменуя достижения советской науки, слесари бригады Покровского решили принять в свой коллектив почетным членом десятого космонавта Страны Советов. О чем и сообщили телеграммой, когда Алексей Архипович вернулся на Землю. Так появилась на заводе бригада, в которой трудится летчик-космонавт. С тех пор ежегодно слесари в День космонавтики рапортуют в Звездный городок о своих делах, трудовых достижениях земляка.

Личная встреча с А. А. Леоновым навсегда осталась в памяти инструментальщиков. Бригада вручила Алексею Архиповичу удостоверение ударника коммунистического труда, сердечно поздравила с выполнением задания Родины.

С большой радостью встретила бригада весть о полете корабля «Союз-19», на борту которого вновь был А. А. Леонов.

Два года назад П. Ф. Покровский встретился с Алексеем Архиповичем на областной отчетно-выборной комсомольской конференции. Космонавт интересовался делами бригады, которую считает своей.

Бригада Покровского всегда в авангарде социалистического соревнования, сам бригадир отмечен орденом Трудового Красного Знамени, А. М. Синяговский — орденом Октябрьской Революции. Высок в цехе авторитет Г. М. Кочегарова, В. И. Лосева, В. Я. Линда.

Но не только производственными показателями славен коллектив, знаменит он крепкой дружбой, наставничеством. Когда приходит в цех «трудный» подросток, его направляют к Покровскому, и через некоторое время все видят, что «трудным» он и не был.

Вспоминается такой случай. Болтался парнишка в цехе, все профессии перебрал, прогуливал, его увольнять собрались, уж совсем сладу не было. Подошел к нему Покровский: «Давай в нашу бригаду, у нас космонавт Леонов работает». На другой день новичок как-то по-особому приглядывался к своим товарищам и все пытался узнать, кто же из них Леонов. Когда все разъяснилось, словно подменили парня. Осознал он меру ответственности перед теми, кто работает рядом, перед Алексеем Архиповичем.

Т. МИКЕЛЬСОН.

г. Кемерово.

Советует врач

ПОЛНОЦЕННАЯ ЖИЗНЬ В СТАРОСТИ

Человек хотел бы жить вечно. Трудно примириться с тем, как быстро летят годы и наступает «осень человеческой жизни» — старость. Старение организма — это явление закономерное и необратимое. Встает вопрос: зачем же медицина уделяет так много внимания проблеме старения и старости, если они все равно неизбежны?

Всемирный День здоровья в этом году прошел 7 апреля под девизом: «Полноценная жизнь в старости». И это не случайно. Ведь любому человеку далеко не безразлично, станет ли он жертвой преждевременно наступившей старости с ее истощающими болезнями и смертью или же проживет сто лет, сохранив способность быть деятельным и полезным обществу, до самой смерти не узнает, что такое дряхлость и беспомощность.

Мы живем в такое время, когда средняя продолжительность жизни людей постоянно увеличивается. Абсолютный рекорд по числу долгожителей старше 90 лет прочно удерживает Советский Союз.

Остановимся на тех вопросах, которые зависят во многом от каждого из нас, от нашего отношения к своему здоровью, от тех потенциальных возможностей, которые заложены в человеческом организме.

Великий русский ученый И. И. Мечников однажды сказал, что смерть раньше 150 лет — насильственная. Образ жизни современного человека чаще всего ведет к ослаблению и блокированию защитных сил и приспособительных систем организма, бесперебойное функционирование которых рассчитано на 100—150 лет.

Но хаотические перегрузки одних систем и недогрузки других создают в организме дисгармонию. Однако организм наш в течение многих десятков лет более или менее нормально функционирует и успешно восстанавливает себя после всевозможных потрясений и болезней.

Наибольшее значение из так называемых факторов риска, приводящих организм современного человека к преждевременному старению, возникновению таких грозных заболеваний, как ишемическая болезнь сердца, инфаркт миокарда, инсульт,—это фактор низкой двигательной физической активности.

Тысячелетние эволюции человеческого организма развивали в нем потребность к каждодневным нагрузкам. И если теперь не давать организму физических нагрузок, то неизбежно формируется синдром детренированного сердца. Вот почему так много мы уделяем внимания физкультуре и спорту.

Наряду с изменениями в деятельности сердца нарушаются функции важнейших внутренних органов: почек, печени, легких. Давно было замечено, что до глубокой старости доживают очень деятельные люди. Этот вывод подтвердили в последние годы советские ученые-геронтологи, изучая образ жизни долгожителей нашей страны.

Активный двигательный режим стареющего организма приводит к улучшению процессов обмена веществ, повышенного уровня насыщения кислородом крови, снижает уровень холестерина в крови, нормализует вес тела.

Людям среднего и пожилого возраста с этой целью могут быть прежде всего рекомендованы утренняя гигиеническая гимнастика и дозированная ходьба. Среди мужчин, которые затрачивают на ходьбу в течение дня более часа, ишемическая болезнь сердца возникает в пять раз реже, чем у тех, кто ходит менее часа.

В Японии существует правило: каждый день — десять тысяч шагов. Для того, чтобы его выполнить, необходимо проходить 6—7 километров. Но это не сразу возможно для людей с повышенной массой тела и нетренированных. Заниматься дозированной ходьбой необходимо с небольшой дистанции (2—3 километра) и медленного темпа (70—90) шагов в минуту. После ходьбы следует 5—10 минут отдохнуть.

Постепенно время прогулки увеличивают, а время отдыха сокращают. Выбирать для прогулки следует относительно ровную местность, с зелеными насаждениями. Занятия ходьбой лучше всего проводить рано утром или же вечером, за час—полтора до сна. Такие прогулки, кстати, являются одним из лучших на сегодняшний день снотворным средством.

Большое внимание придается и закаливанию организма в пожилом и старческом возрасте. Наиболее распространены и эффективны водные процедуры. Постепенно следует понижать температуру от 37—36 до 15—17 градусов. Совершенно нежелательно утреннее умывание теплой водой или горячей: постоянное использование в этих целях теплой воды блокирует элементы закаливания, старит кожу лица, делает ее вялой и пористой.

Огромную роль в нормальной жизнедеятельности имеет и питание. Оно должно соответствовать возрастным способностям организма в основных пищевых продуктах. Особенно опасным нарушением режима является переедание.

В каждом возрасте свои особенности, свои большие и маленькие заботы, радости, проблемы и чаяния. Сегодня речь шла об «осени жизни».

Сделать эту осень золотой— посильная и вполне реальная задача.

В. СОРОКИН,
главный врач
областного Дома
санитарного просвещения.
г. Кемерово.

Товары для народа

ЯРМАРКА!

Три дня в Кемерове шла оптовая ярмарка товаров народного потребления. Сотни необходимых для населения изделий будут поставлять предприятия области.

НА СНИМКАХ: директор Новокузнецкого стекольного завода Н. А. Ильичев и главный товаровед базы Росхозторг Д. П. Богатенко обсуждают достоинства новых изделий; набор «Кофейный» Промышленновского деревообрабатывающего завода; рабочий день на ярмарке.

Фото **В. Грызыхина.**

г. Кемерово.

Подарок заводчанам

Юргинское городское производственное управление бытового обслуживания открыло на территории машиностроительного завода Дом быта.

К услугам рабочих и служащих предприятия парикмахерская с мужским и женским залами, мастерские по ремонту часов, одежды и обуви. Здесь можно заказать обувь, трикотажные изделия, сдать одежду в химчистку.

Г. ЗАДОРОЖНЫЙ,
корр. «Кузбасса».
г. Юрга.

Неувядаемый романс

Нынешний концертный сезон для новокузнечан был счастливым: любители классики встретились с Галиной Каревой, другими исполнителями.

А недавно в центральной городской библиотеке им. Н. В. Гоголя выступала артистка Ленконцерта Евгения Савина. В репертуаре певицы романсы на стихи русских поэтов Тургенева, Есенина, Апухтина.

С. ТРОФИМОВА.

г. Новокузнецк.

Книга и театр

Так называлось очередное заседание Кемеровского городского клуба книголюбов. В разговоре участвовали актеры театра драмы имени А. В. Луначарского, заслуженные артисты республики А. Е. Дахненко, Е. С. Шокин, артисты Н. Ф. Привалова, М. Г. Варшавер, С. С. Тищенко.

Исходя из состава гостей и повестки дня, нетрудно догадаться, что речь шла о спектаклях «Анна Каренина» и «Тихий Дон» в постановке театра. Предметом беседы стали и романы Л. Н. Толстого и М. А. Шолохова, послужившие основой для постановок.

Актеры и книголюбы заинтересованно говорили об идее создания этих спектаклей на кемеровской сцене, о работе над ролями, получившими признание у зрителей и критики.

С. ЗВЯГИН,
председатель городского
клуба книголюбов.
г. Кемерово.

Кемеровчане в финале

Двадцать команд пионерских дружин из городов Урала, Сибири и Дальнего Востока собрались в Чите, где в период весенних каникул прошел один из трех полуфинальных турниров РСФСР на приз клуба «Белая ладья».

Кузбасс на этих соревнованиях представляли шахматисты школы № 12 имени Веры Волошиной областного центра. Турнир проходил по швейцарской системе в семь туров. Борьба за две путевки в финал велась между командами Свердловска, Владивостока, Красноярска и Кемерова. Победили свердловчане, набравшие 26 очков. Наша команда завоевала вторую путевку в финал, который пройдет в Ульяновске.

В. АЛЕКСЕЕВ.

г. Чита.

Художник улыбается

Рис. А. Алешичева.

В ОБЩЕСТВЕННОЙ ПРИЕМНОЙ «КУЗБАССА» НА СЛЕДУЮЩЕЙ НЕДЕЛЕ С 10 ДО 17 ЧАСОВ ПРИНИМАЮТ:

Понедельник — **В. И. Букалов.**

Вторник—**Ф. М. Раздымахо.**

Четверг — **М. Е. Удачин.**

Пятница — **Р. А. Пинскер.**

В среду с 10 до 13 часов принимает адвокат юридической консультации Центрального района **Г. А. Миркина.**

ПОГОДА

Гидрометбюро сообщает:

11 апреля днем по области ожидается небольшая облачность, ветер слабый. Температура 8—13 градусов тепла. Утром местами туман.

В последующие двое суток существенных изменений в погоде не ожидается.

Редактор
Н. А. БУРЫМ.

Адрес редакции: 650630, ГСП, г. Кемерово, проспект Октябрьский, 28. Телефоны: приемной редактора 52-32-74, заместителей редактора 52-36-45, 52-52-66, ответственного секретаря 52-33-59. Отделов: партийной жизни 52-55-47, 52-66-22, пропаганды 52-53-23, 52-64-88, Советов народных депутатов 52-62-33, 52-63-22, 52-59-65, культуры 52-54-23, 52-65-47, тяжелой индустрии 52-35-66, 52-51-23, 52-42-01, химической и легкой промышленности 52-39-34, 52-50-45, сельского хозяйства 52-37-33, 52-49-78, 52-44-23, строительного 52-38-23, 52-46-22, 52-45-29, 52-57-67, писем и рабселькоров 52-05-22, 52-06-01, 52-08-29, 52-07-45, 52-03-22, информации и спорта 52-47-45, 52-48-65, иллюстрации 52-14-12, 52-25-23, еженедельника «Панорама» 52-18-78, прием информации 52-34-56, общественной приемной 52-02-10, директора издательства 52-79-10, объявлений 52-69-33, бухгалтерии 52-70-10. Собственные корреспонденты: в Белове 2-29-27, Мариинске 31-20, Междуреченске 2-20-68, Новокузнецке 7-02-04, Прокопьевске 2-17-34, Юрге 2-17-83.

ОП 01187. Типография издательства «Кузбасс». Индекс 51901. 2 Заказ № 84.