Кемеровская областная научная библиотека Научно-технический отдел

Пролетарии всех стран, соединяйтесь!

КУЗБАСС

ОРГАН КЕМЕРОВСКОГО ОБКОМА КПСС И ОБЛАСТНОГО СОВЕТА НАРОДНЫХ ДЕПУТАТОВ

Газета издается с 7 января 1922 года

№ 79 (17610).

Воскресенье, 4 АПРЕЛЯ 1982 года.

Цена 3 коп.

В НОМЕРЕ

- Ударная вахта в честь 60-летия образования СССР.
- Торжества, посвященные 50-летию КМК. 1 стр.
- Профессиональный праздник геологов. 1, 3 стр.
- Качество продукции — главная задача изготовителя. 2 стр.
- Очерк о директоре совхоза «Вагановский» К. Л. Шевцове. 4 стр.

ШКОЛА, СЕМЬЯ, ОБЩЕСТВЕННОСТЬ

Многие из делегатов, выступавших на проходившем недавно пятом областном съезде общественности, говорили, что сегодня, как никогда, в воспитании детей нужны совместные усилия школы, семьи, общественности. Приводились слова Л. И. Брежнева о необходимости такого содружества: «Воспитание детей, воспитание молодого поколения — это дело поистине общенародное, за него отвечает все общество».

Отряд молодежи, обучающейся в учебных заведениях Кузбасса, составляет 550 тысяч человек. Перед ними ежедневно распахиваются двери 1158 общеобразовательных школ, 91 профессионально-технического училища, 58 техникумов, и 30 тысяч учителей и инженерно-педагогических работников входят в учебные классы и аудитории. В воспитательной работе вместе с педагогами принимают участие свыше 150 тысяч представителей общественности — члены уличных и домовых комитетов, советы содействия семье и школе, родительские комитеты, депутатские группы.

Под руководством партийных организаций, при большой поддержке трудовых коллективов и широкой общественности учебные заведения, выполняя решения партийных съездов, сумели добиться неплохих результатов. Ликвидировано массовое второгодничество, повысилась успеваемость, растет число учащихся, имеющих оценки только «четыре» и «пять», 99 процентов выпускников восьмых классов продолжают заниматься в учебных заведениях, дающих среднее образование.

На съезде общественности были названы лучшие коллективы, деятельность которых отличает подлинно педагогическое мастерство и инициатива. Это коллективы школ 37-й Ленинска-Кузнецкого, 35-й Новокузнецка, 11-й Таштагола, 31-й Кемерова, Яснополянской Прокопьевского, Итатской Тяжинского районов, профтехучилищ — 49-го Кемерова и 85-го Березовского, техникумов — Кемеровского химического и Прокопьевского горного.

Делегаты в своих выступлениях особенно подробно останавливались на связях семьи и школы. В последние годы заметно повысилось внимание семьи ко всему, что происходит в школе, и школы ко всем влияниям, формирующим личность ученика в семье.

Возможности их сотрудничества чрезвычайно многообразны. Одна из таких связей — активное участие родителей в деятельности родительских комитетов. В гурьевской школе № 5 родительский комитет, который возглавляет начальник депо металлургического завода А. А. Епурков, неустанно ищет пути к более тесному сотрудничеству с педагогическим коллективом. Родители в этой школе руководят кружками, участвуют в работе лектория, помогают проводить олимпиады, конкурсы, спортивные соревнования, организовывать различные массовые мероприятия, часто бывают в семьях, особенно в неблагополучных.

Заинтересованное участие отцов и матерей в повседневной жизни школы, внимание к успехам и промахам каждого ребенка не только повышает общий тонус школьной жизни, но и помогает оздоравливать обстановку в неблагополучных семьях.

Со своей стороны, учителя стремятся вооружать родителей педагогическими знаниями, справедливо считая, что именно в семье усваивает человек первые привычки, нормы поведения, именно в семье происходит становление личности, поэтому нужно суметь каждую семью убедить, как необходим ребенку теплый семейный очаг. Думается, очень правильно поступают гурьевские педагоги, сосредоточив свое внимание на педагогическом просвещении семьи.

Плодотворна деятельность родительского комитета Красносельской школы Яшкинского района, совета содействия семье и школе локомотивного депо г. Тайги. Состоявшийся на съезде обмен мнениями убедительно доказал: жизнь постоянно рождает новые формы взаимного влияния, взаимной поддержки семьи и школы, которые пополняют копилку общественного опыта. Необходимо этим опытом распорядиться по-хозяйски, с наибольшей эффективностью использовать его в интересах коммунистического воспитания юношества.

Участие общественности в воспитании детей и подростков не ограничивается только рамками учебных заведений, а выходит за его пределы — в жилой микрорайон, во внешкольные детские учреждения. Организация клубов для подростков при ЖКО и сооружение спортивных площадок во дворах, создание условий для занятий детей техническим творчеством и посты всеобуча, контролирующие выполнение школьниками режима дня, вовлечение ребят в работу по благоустройству улиц, дворов, их озеленению — много интересного придумывают и помогают утвердиться в жизни добровольные помощники школы, чтобы не просто занять свободное время ребят, но и заполнить его общественно полезным содержанием.

Любопытный опыт работы с подростками накоплен в Новокузнецке. И будет правильным, если к деятельности создающихся здесь подростковых клубов захотят приглядеться из других городов и районов.

Одной из действенных форм участия общественности в воспитании подрастающего поколения является шефство трудовых коллективов над учебными заведениями. Оно стало традиционным, носит многообразный характер, переросло в деловое содружество. С помощью шефов в учебных заведениях оборудованы прекрасные кабинеты и мастерские, созданы учебные цехи на заводах, открыто 26 учебно-производственных комбинатов, организованы 148 ученических производственных бригад, школьные лесничества, лагеря труда и отдыха, которые помогают вести трудовое воспитание, профориентационную работу с молодежью. Можно назвать немало предприятий и хозяйств, ставших для учащихся школ, профтехучилищ, техникумов настоящими рабочими университетами.

Но в то же время делегаты подчеркивали: профессиональная ориентация будет давать большую отдачу, если и в этих вопросах школа, семья и общественность будут действовать, что называется, в одной упряжке. Больше следует опираться на рабочие династии, которыми богат наш край.

ВЕЛИЧИЕ ПОДВИГА

ВТОРОЙ год одиннадцатой пятилетки стал годом полувекового юбилея Кузнецкого металлургического комбината, являющегося ровесником первой. К этому замечательному событию готовились не только металлурги, но и все новокузнечане, весь наш рабочий Кузбасс.

Праздник вначале пришел в цехи — к домнам и мартенам, коксовым батареям и прокатным станам. Их потемневшие от времени своды осветило весеннее зарево юбилейных плавок, как тогда, 3 апреля 1932 года, рождение первого кузнецкого чугуна озарило всю Сибирь.

И вот настал самый волнующий и торжественный день. На алых полотнищах между колонн городского драматического театра — четыре награды, которыми Родина отметила славный полувековой путь горячего цеха Сибири: ордена Ленина, Октябрьской Революции, Кутузова и Трудового Красного Знамени. Под звонкую медь оркестра в нарядный театральный зал входят «виновники» торжества и гости, приехавшие со всех концов страны. Среди них посланцы знаменитой Магнитки и Нижнего Тагила, Кемерова и Алтая, Череповца и Запорожья, БАМа и Уралмаша.

Торжественное собрание, посвященное 50-летию Кузнецкого металлургического комбината имени В. И. Ленина, которое состоялось вчера, открыто.

Единодушно избирается почетный президиум в составе Политбюро ЦК КПСС во главе с Л. И. Брежневым. В зал вносятся знамена трудовой славы, которые сопровождают лучшие представители всех поколений кузнецких металлургов.

Слово предоставляется члену ЦК КПСС, первому секретарю обкома партии Л. А. Горшкову. От имени областного комитета партии и облисполкома он горячо и сердечно поздравляет прославленный коллектив комбината с большим событием в его жизни.

— Ваш праздник, — говорил Л. А. Горшков, — это праздник всех трудящихся Кузбасса, праздник сотен тысяч советских людей, которые с именем легендарного Кузнецкстроя связывают незабываемые страницы нашей замечательной истории, истории становления и развития первого в мире социалистического государства. Созданный героическим трудом советских людей гигант черной металлургии дал мощный импульс широкому освоению природных богатств на востоке страны. Под руководством партийной организации, преодолев немалые трудности, кузнецкие металлурги заняли достойное место в рядах строителей новой жизни и вписали немало ярких страниц в героическую летопись нашего общества.

С особой силой величие их трудового подвига проявилось в годы войны, когда они первыми в стране освоили производство броневого металла на неприспособленном для этого оборудовании. Родина высоко оценила героизм тружеников огненного тыла: комбинату 167 раз присуждались знамена Государственного Комитета Обороны.

— В эти торжественные минуты, — сказал далее Л. А. Горшков, — нельзя не вспомнить выдающихся мастеров огненной профессии, составляющих честь и славу КМК: Петра Дмитриевича Никитина, Михаила Моисеевича Привалова, Александра Яковлевича Чалкова, Михаила Васильевича Буркацкого, Кузьмы Федоровича Шабалова. Коллектив комбината за пятьдесят лет воспитал 25 Героев Социалистического Труда, 42 лауреата Государственной премии. Сегодня ряды знатных металлургов пополнились. Большая группа трудящихся комбината награждена орденами и медалями СССР. Двое же из них — горновой А. Н. Кривобоков и сталевар А. М. Сорокин — удостоены высокого звания Героя Социалистического Труда.

Л. А. Горшков под бурные аплодисменты собравшихся вручает **н а г р а д ы** Героям. Он выражает твердую уверенность в том, что коллектив комбината, претворяя в жизнь исторические решения XXVI съезда партии, добьется новых успехов в выполнении величественных планов одиннадцатой пятилетки, будет идти в первых рядах тружеников земли Кузнецкой. Л. А. Горшков указал также на целый ряд проблем, которые требуют неотложного решения для того, чтобы работа одного из крупнейших предприятий области стала более стабильной и высокопроизводительной.

В своем докладе директор КМК А. Ф. Кузнецов рассказал о многогранной жизни его коллектива, людях и традициях. Всего за три с половиной года в сибирской глухомани был построен завод, каких тогда и в Европе не было. Его совершенствование продолжается по сей день. Так, производство чугуна выросло за прошедшие годы почти в четыре раза, емкость большинства мартеновских печей была увеличена втрое, намного выше проектной стала и производительность прокатного оборудования. Теперешний комбинат равен трем таким заводам, каким он был в чертежах во времена Кузнецкстроя. За 50 лет для народного хозяйства было произведено 141 миллион тонн чугуна, 133 миллиона тонн стали, 122 миллиона тонн проката, получено полтора миллиарда рублей чистой прибыли.

Развитие предприятия продолжается и сейчас: вступила в строй первая очередь второго электросталеплавильного цеха, скоро начнется строительство нового сортопрокатного, непрерывной разливки стали. Все это результат труда и творческих дерзаний многотысячного коллектива металлургов.

О их верности лучшим традициям рабочего класса, беззаветной преданности Родине и партии говорили на собрании первый заместитель министра черной металлургии А. Ф. Борисов, сталевар А. М. Сорокин, кузнецкстроевец Г. Ф. Рыбочкин, оператор среднесортного стана Записба Г. А. Денисова, первый секретарь Новокузнецкого горкома КПСС Н. С. Ермаков. Участники собрания единодушно приняли текст приветственного письма Центральному Комитету КПСС, Генеральному секретарю ЦК КПСС, Председателю Президиума Верховного Совета СССР Л. И. Брежневу. Юбиляров искренне и сердечно поздравили строители, ученые, горняки, юные пионеры, многочисленные гости.

Торжества закончились праздничным фейерверком.

А. АНТОНОВ,
корр. «Кузбасса».

г. Новокузнецк.

60 ЛЕТ СССР — 60 УДАРНЫХ НЕДЕЛЬ

Сверхплановая добавка

Пятьдесят пять тысяч тонн — столько угля приплюсовали в марте к плану горняки производственного объединения «Северокузбассуголь». Таким образом, сверхплановый счет составил в первом квартале почти 145 тысяч тонн.

В минувшем месяце с плановыми заданиями из пятнадцати угледобывающих предприятий объединения справились четырнадцать.

Особенно высоких темпов на ударной вахте в честь 60-летия СССР достигли коллективы шахт «Березовская», «Бутовская», имени Волкова, «Таежная» и шахтоуправления «Физкультурник».

В. КАЛАЧИНСКИЙ.

г. Кемерово.

Помогает новая техника

Со значительным перевыполнением плана добычи угля завершили март трудящиеся Осинниковского рудника. Наибольший трудовой вклад внесли коллективы шахт «Алардинская» и «Капитальная».

Стабильность свойственна угольным предприятиям шахтерского города. Значительную помощь в увеличении добычи оказывает внедрение новой техники. На «Капитальной», например, нынче начнут работу комплексы ОКП-70, УКП и КМ-130, на маломощных пластах «Алардинской» решено внедрить высокопроизводительный КМТ.

В. КЛАДЧИХИН,
корр. «Кузбасса».

г. Осинники.

Пример подают очистники

Горняки шахтоуправления «Физкультурник» производственного объединения «Северокузбассуголь» выступили в Анжеро-Судженске в числе инициаторов проведения ленинского коммунистического субботника.

Передовой коллектив к концу марта записал на сверхплановый счет около тридцати тысяч тонн угля и пересмотрел свои социалистические обязательства в честь 60-летия СССР. К этой славной дате решено выдать на-гора дополнительно к плану 60 тысяч тонн топлива.

Запевалами ударной работы стали в коллективе горнорабочие второго и третьего очистных участков. На празднике труда они решили выдать всю продукцию, используя лишь сэкономленные материалы. Коллектив шахтоуправления в ходе ленинского коммунистического субботника намерен добыть три тысячи тонн угля и пройти тридцать метров горных выработок.

К. ВАЛЕНТИНОВ.

г. Анжеро-Судженск.

Слово железнодорожников

В локомотивном депо станции Междуреченск с начала марта выпускается информационный бюллетень, посвященный участию железнодорожников в ленинском коммунистическом субботнике.

Из него видно, что уже почти двести движенцев внесли свой вклад в фонд субботника: перечислено более 600 рублей, провели 42 грузовых и семь пассажирских поездов по маршруту Междуреченск — Бискамжа.

О машинистах, посвятивших ударную вахту XVII съезду профсоюзов, Сергее Кургузе и Дмитрии Хайрутдинове рассказала стенная газета «Локомотив».

П. ШАБРИХИН,
корр. «Кузбасса».

г. Междуреченск.

СЕГОДНЯ — ДЕНЬ ГЕОЛОГА

РАЗВЕДЧИКИ НЕДР

Успешно трудится в одиннадцатой пятилетке коллектив объединения «Запсибгеология». Дважды, например, в минувшем году он выходил победителем в отраслевом социалистическом соревновании. А в марте нынешнего года геологам вручено переходящее Красное знамя Совета Министров РСФСР и ВЦСПС за победу в республиканском соревновании.

В минувшем году коллектив объединения отметил свой шестидесятилетний юбилей. За эти годы сделано немало. Проведены важные исследований, которые способствовали созданию и постоянному увеличению минерально-сырьевой базы угольной и цветной металлургии, энергетики, химической промышленности и строительства.

За прошедшие годы открыто и разведано более 120 месторождений каменных углей и три крупнейших месторождения бурого угля. На этой базе в Кузбассе действуют 75 шахт и 17 угольных разрезов с годовой добычей около 150 миллионов тонн топлива. А разведанные запасы бурых углей в Итатском районе позволят создать несколько новых мощных разрезов общей производительностью 350 миллионов тонн угля в год, которые станут сырьевой базой КАТЭКа. За разведку и подготовку к широкому промышленному освоению топливно-сырьевой базы КАТЭКа геологам объединения Н. П. Павленко, Г. Г. Позднякову, Г. А. Селятицкому, А. И. Ситниковой и В. В. Пономареву присуждена Государственная премия СССР 1981 года.

Успешно поработали геологи на поисках и разведке железных руд. Созданы реальные перспективы обеспечения местной рудой не только Кузнецкого металлургического комбината, но и Западно-Сибирского металлургического завода даже при удвоении его производственной мощности. На территории области открыты и разведаны несколько месторождений марганца, крупнейшее в стране Алгуйское месторождение высококачественного талька. Создана надежная сырьевая база строительной индустрии Кузбасса.

(Окончание на 3-й стр.)

ФОТООЧЕРК

У СИЛИЯМИ геологов, лауреатов Государственных премий СССР супругов Надежды Павловны Павленко и Геннадия Германовича Позднякова, их товарищей по нелегкому труду было доказано: между Канском и Ачинском расположен уникальный бассейн с отличными энергетическими углями.

О людях, стоящих у истоков КАТЭКа, читайте на 3-й стр.

НА СНИМКАХ: бурильщик Михаил Трунов и Валерий Лоханин; перед сменой К. Т. Астряков, А. К. Лоханин, И. И. Граникин, П. В. Иванов, А. И. Степченко.

Фото Ю. Сергеева.

Тисульский район.

ПОЗДРАВИТЕЛЬНЫЕ ТЕЛЕГРАММЫ

По случаю национального праздника, 37-й годовщины освобождения Венгрии от фашистских захватчиков Кемеровский областной комитет КПСС направил Ноградскому обкому ВСРП поздравительную телеграмму:

«Мы искренне радуемся успехам, которых под руководством Венгерской социалистической рабочей партии добились за годы народной власти трудящиеся Венгрии во всех сферах экономической, политической и духовной жизни.

От всего сердца желаем коммунистам, всем трудящимся Ноградской области новых больших свершений в строительстве развитого социалистического общества, в выполнении решений XII съезда ВСРП.

Пусть крепнет и развивается всестороннее сотрудничество между нашими областями-побратимами!

Л. ГОРШКОВ,
первый секретарь
Кемеровского обкома КПСС».

В ответной телеграмме Ноградского обкома ВСРП говорится:

«Мы, отмечая 37-ю годовщину освобождения нашей родины от фашизма, с глубоким уважением помним победоносную борьбу Советской Армии — победительницы, чтим память о героях, павших за нашу свободу.

Прочную и огромную силу представляет интернациональная связь наших партий и углубляющаяся наша братская дружба, в основе которой общность целей и задач.

Желаем трудящимся Кемеровской области дальнейших успехов в строительстве коммунизма, осуществлении решений XXVI съезда КПСС, в борьбе за сохранение мира во всем мире.

Янош ГЕЕЦИ,
первый секретарь
Ноградского обкома ВСРП».

РЕШЕНИЕ ИСПОЛКОМА КЕМЕРОВСКОГО ОБЛАСТНОГО СОВЕТА НАРОДНЫХ ДЕПУТАТОВ

об утверждении состава областной избирательной комиссии по выборам в Кемеровский областной Совет народных депутатов

В соответствии со статьями 24, 25 Закона РСФСР «О выборах в местные Советы народных депутатов РСФСР» исполком областного Совета народных депутатов **решил**:

утвердить областную избирательную комиссию по выборам в Кемеровский областной Совет народных депутатов в составе следующих представителей общественных организаций, трудовых коллективов и собраний военнослужащих:

Председатель избирательной комиссии **Плотников** Дмитрий Михайлович — от рабочих, инженерно-технических работников и служащих строительного управления № 1 треста «Кемеровохимстрой», город Кемерово.

Заместитель председателя избирательной комиссии **Окушко** Борис Иванович — от Кемеровской областной организации профессионального союза работников культуры.

Секретарь избирательной комиссии **Филиппов** Николай Дмитриевич — от Кемеровской областной организации Коммунистической партии Советского Союза.

Члены избирательной комиссии:

Алифанов Валерий Иванович — от рабочих, инженерно-технических работников и служащих Юргинского машиностроительного завода;

Бажакин Анатолий Михайлович — от Кемеровской областной организации Всесоюзного Ленинского Коммунистического Союза Молодежи;

Базаева Валентина Семеновна — от рабочих, инженерно-технических работников и служащих Ленинск-Кузнецкого камвольно-суконного комбината;

Бгатов Николай Яковлевич — от рабочих, инженерно-технических работников и служащих шахты «Тырганская» производственного объединения «Гидроуголь», город Прокопьевск;

Бек Надежда Михайловна — от колхозников колхоза «Путь к коммунизму» Промышленновского райна;

Ватутин Константин Иванович — от рабочих, инженерно-технических работников и служащих шахты «Березовская» производственного объединения «Севкузбассуголь», город Березовский;

Деделова Клара Григорьевна — от Беловской городской организации профессионального союза работников просвещения, высшей школы и научных учреждений;

Дядюра Григорий Васильевич — от личного состава Кемеровского высшего военного командного училища связи;

Журавлев Владимир Антонович — от научных, инженерно-технических работников, рабочих и служащих государственного института «Кузбассгипрошахт», город Кемерово;

Карпова Евгения Павловна — от рабочих, инженерно-технических работников и служащих завода «Строммашина», город Кемерово;

Сельский Игорь Брониславович — от рабочих, инженерно-технических работников и служащих кислородно-конвертерного цеха № 2 Западно-Сибирского металлургического завода имени 50-летия Великого Октября, город Новокузнецк;

Федорова Вера Андреевна — от рабочих, специалистов сельского хозяйства и служащих совхоза «Андреевский» Кемеровского района.

Председатель исполкома
Ф. ПОПОВ.
Секретарь исполкома
М. ТАРАСОВА.

ДЕЛО НУЖНО ДЕЛАТЬ ХОРОШО

Сто строк на важную тему

СОВЕСТЬ — ЛУЧШИЙ КОНТРОЛЕР

Супруги Ершовы (Кемерово ул. Ворошилова, 1а-48) купили новый стол, а к нему решили и стулья подобрать, чтобы по цвету подходили. Гнутоклееные стулья Кемеровской мебельной фабрики им понравились, да и цена вполне подходящая. Радовались обновке, да недолго. Через два месяца расклеился один стул, а через пять—еще два развалились. Настроение испортилось. Алексей Иванович, инвалид Великой Отечественной войны, ветеран труда, не любит жаловаться и ворчать, а тут сел за письмо: «Дорогая редакция, извините, впервые решил обратиться к вам. Знаю я, что мебельщики области работают хорошо, знамена получают за первенство во Всесоюзном соревновании. Верю, что получают заслуженно. Тем обиднее, что среди них есть отдельные бракоделы. Пусть не тешат себя оправданием, что мы испортили стулья при эксплуатации. Живем мы вдвоем, сидим в основном в креслах. Да и есть у нас еще шесть «ходовых» стульев, которые мы купили в 1973 году. Все целехоньки. Вот это качество! Так вот, почему мы, имея небольшие пенсии, должны нести убытки из-за плохого качества работы! А не правильнее ли было бы убытки такие относить на счет бракоделов!».

Когда мы позвонили Алексею Ивановичу, он чувствовал себя смущенно, совесть, мол, мучает, что побеспокоил людей. А ведь мучиться совестью должен не он, а те, кто стулья сделал по принципу: тяп-ляп и готово.

В редакцию подобные письма о плохом качестве товаров приходят нередко, два из них опубликованы на сегодняшней странице. Читатели, как правило, обращаются к совести тех, кто производит такие изделия. И не потому, что они не знают, что добротность продукции зависит от новизны техники и технологии, от качества сырья и комплектующих изделий, от стандартов, по которым сверяется вся продукция. Но и при самых современных способах производства качество стула или кастрюли, утюга или шкафа все равно во многом зависит от человека, от уровня дисциплины и ответственности в бригаде, на участке, в цехе.

Опытная сборщица одного из заводов призналась недавно: «Лет пятнадцать назад, когда мы начали осваивать это изделие, качество его было куда лучше, возврат хоть одной штуки воспринимали мы, как ЧП. Сейчас у нас и точные измерительные приборы для контроля, и стандарты, и полуавтоматы, а качество хромает, чаще возвращаем изделия на доводку. Я думаю: почему это! От равнодушия или совесть нас подводит!». Сомнения сборщицы идут от жизни, и они призывают задуматься.

«Совесть — лучший контролер». Где только сейчас этот лозунг не встретишь: в трамвае, цехе, на стройке. Прекрасный лозунг! Совестливость, добросовестность всегда считались одними из главных достоинств человека. И если эти качества есть в характере трудящегося, он непременно пользуется уважением в коллективе. При этом не имеет значения, что делает человек: моет пол или готовит проект, ухаживает за больными или выполняет одну лишь операцию на каком-нибудь конвейерном потоке. Добросовестность — с этого начинаются его авторитет и его самоуважение, от этого зависит не только настроение его самого, но и окружающих.

Когда человек плохо сделал что-то у себя дома, неуютность, раздражение испытывают только домашние. А когда он допустил брак на предприятии, его недобросовестность, как цепная реакция, коснется многих: работников ОТК, базы, магазина, покупателя, если это товары народного потребления. Сколько нервов будет всеми потрачено, сколько недобрых слов высказано в адрес предприятия-изготовителя! А ведь виновен не завод вообще, а конкретный человек на конкретном участке.

Там, где дорожат маркой своего предприятия, совесть людей, как правило, не подводит. Модные платья Новокузнецкой швейной фабрики, детская одежда фабрики «Тайга», шахтные конвейеры Киселевского гормашзавода — да мало ли в области предприятий, выпускающих добротную продукцию. Но здесь и микроклимат создан особый, не допускающий недобросовестного отношения к делу.

НОВОЙ ПРОДУКЦИИ ПОЧЕТНЫЙ ЗНАК

В прошлом году кемеровское производственное объединение «Азот» выпустило на 163 млн. рублей продукции высшей категории качества— на одиннадцать процентов больше, чем в предыдущем. Это достигнуто благодаря функционированию комплексной системы управления качеством продукции.

Большой вклад в совершенствование продукции вносят коллективы производств капролактама. Здесь постоянно вносят многочисленные технические новшества, воспитывают у работников вдумчивое отношение к труду.

Высоко держит марку и коллектив цеха ионообменных смол, выпускающий все три марки ионитов с государственным Знаком качества. Несмотря на определенные трудности, связанные с расширением цеха, коллектив из года в год улучшает качество ионитов. В этом цехе помогают творческий поиск и энтузиазм рабочих.

В нынешнем году объединение начало выпускать со Знаком качества еще один продукт — аммиак марки Б, производимый на новом крупнотоннажном агрегате. Это, можно сказать, знаменательный факт: началась полоса качественного роста новых производств. Ближайшая задача — подведение итога большого труда рабочих и инженерно-технических работников нового, тоже крупнотоннажного, агрегата аммиачной селитры— аттестация и этой продукции на Знак качества.

На производстве капролактама-3 хороших результатов добивается смена, которой руководит А. И. Нечаев. В апреле коллектив производства решил работать еще более производительно и выдавать каждые сутки сверх плана тонну капролактама и три тонны минеральных удобрений.

Весь капролактам уже много лет маркируется высшей категорией качества.

П. ШАТРИН,
начальник отдела управления качеством объединения «Азот».

НА СНИМКАХ: за работой агрегатов цеха ректификации следит аппаратчица З. И. Судакова; начальник смены, председатель цехкома А. И. Нечаев, аппаратчики А. П. Шаповалов и В. А. Куроедов.

Фото В. Грызыхина.
г. Кемерово.

ЭТОТ ПРИДИРЧИВЫЙ БИП

Комсомольско - молодежная бригада первого сборочного цеха Кемеровского электротехнического завода создана в 1976 году, в ней сорок человек — все женщины. Руководит ею с самого начала Галина Матвеевна Луцик. Собирает бригада магнитные пускатели более двадцати модификаций. В прошлом году все изделия завода с почетным пятиугольником составляли 33,2 процента от общего объема, первые два месяца нынешнего года Знак имеют 35,4 процента пускателей. Остальной объем продукции делают другие бригады с такой же старательностью, а Знака не имеют потому, что устарели вроде бы некоторые модификации пускателей. Но это уже не вина рабочих.

Одна особенность: диапазон применения пускателя настолько широк (ни один станок, ни один синхронный двигатель без него не будут работать), что ответственность за его качество многократно повышается. Бригада же Луцик всю продукцию выпускает только со Знаком качества. Представьте, какова их ответственность...

Вместе с мастером этого участка Али Гумбатовичем Мамедовым мы идем вдоль конвейера. По обе стороны его работают женщины.

— У нас все на совесть работают, — говорит Валентина Дуганова. На нас взглянула только мельком, руки продолжают быстро двигаться.

— Пятнадцать лет в этом цехе, работу свою люблю, стараюсь делать все добросовестно, да у нас все стараются, — Людмила Васильевна Фролова улыбается. При этом она выполняет две операции — свою и еще взялась девчатам помочь. Ни на секунду она не забылась и выставляла детали на конвейер.

И комсорг Надя Кузьмина, и контролер Таня Бабарыкина, и потомственная заводчанка-сборщица (ее отец и мать здесь же работали) Надя Шарифулина, да и все остальные, с кем мы разговаривали, не отвлекались от своего непосредственного дела, а бригадир вообще попросила подождать с разговором, пока освободится. Такое поведение без всех подробностей, которые я выяснила позже, само по себе вызывало уважение. По всем, даже внешним, признакам это были деловые люди, настоящие хозяева своей бригады, знающие цену времени и меру ответственности.

Коллектив давно выпускает только первоклассную продукцию. Чем же он берет?

Большое влияние на бригаду в последнее время оказывает мастер. С его приходом бригада будто обрела второе дыхание, и слава ее приумножилась. Улыбчивый, с мягкими манерами Мамедов умеет в нужный момент спросить строго. Недавно приняли его кандидатом в члены партии, руководство цеха им не нахвалится.

Боевой вожак — это, как известно, тоже сильный рычаг. Галина Луцик знает все операции. В начале марта нынешнего года ее посылали на Всесоюзный слет бригадиров электротехнической промышленности в Москву. Слушала, как делились опытом, анализировала, но, признаться честно, почти ничего нового не привезла.

Завод, и их бригада в том числе, работает по вазовскому методу. Бригадным методом здесь охвачены 92 процента трудящихся. Все коллективы работают на единый наряд, а значит действуют и коллективная ответственность, и взаимовыручка, что, несомненно, влияет на микроклимат и прямой наводкой—на качество.

Взаимовыручка на конвейере — это не так просто. Чтобы помочь, надо владеть смежной операцией, и даже не одной. Здесь многие владеют несколькими операциями, а некоторые — почти всеми. За это высокое профессиональное мастерство им платят премию дополнительно — двадцать процентов.

Действуют и другие материальные стимулы. При выполнении бригадой плана на сто процентов они получают ставку в зависимости от разряда и сорок процентов премии при условии, что вся продукция безупречна. Бездефектное изготовление продукции (БИП) — это придирчивая, бескомпромиссная система. Знать надо все основательно. Каждая работница сдает один раз в квартал экзамен на БИП специальной комиссии. Ей в случае сдачи (а бывает, что экзамены проваливают, и до работы такого человека не допускают) выдают аттестат с тремя талонами. Один раз вернули пускатель, вырезают талон, рисуют напротив фамилии провинившейся красный квадрат и лишают 25 процентов премии. Все талоны отберут — все сто процентов премии теряет человек, да еще вне очереди, повторно, держит экзамен на БИП. Если же с БИП все в порядке, к 40 процентам премии добавляется еще десять. С одних премии снимают, другим добавляют, так что некоторые старательные получают до ста процентов премии к окладу. Заработки в бригаде очень хорошие.

Два раза в месяц—цеховой день качества, два раза в месяц — бригадный день качества. Там разбирают малейшие межоперационные недочеты, а потом совет бригады (он состоит из семи человек) решает, кого наказать, кого поощрить. Решение совета обжалованию не подлежит ни в какой инстанции. Решают сами рабочие. Они-то доподлинно знают и друг друга, и причины изъянов, так что обижаться можно на самого себя.

Много здесь возятся с новичками: их стараются встретить радушно, прикрепить к самой опытной сборщице, ходят домой, беседуют с родителями, помогают освоить БИП. Срывы в бригаде бывают (о них просили не писать: мол, сами справились, и девчата стали прекрасно работать), но в том и сила коллектива, что не избавляются тут от недисциплинированного человека, а подтягивают его до своего уровня.

Конечно, и трудовая сторона человека, и личная его жизнь так многогранны и сложны, что браться рассказывать и судить обо всем —дело рискованное. Одно можно сказать уверенно: опыт бригады Луцик, выпускающей добротную продукцию, достоин того, чтобы его изучали.

Н. СПИРИНА.

г. Кемерово.

ЦИФРЫ И ФАКТЫ

Промышленностью Кузбасса произведено в 1981 году продукции высшей категории качества 14,1 процента. Удельный вес в объеме продукции, подлежащей аттестации, составляет 29,1 процента. Только за прошлый год вновь аттестовано 259 наименований продукции. Это ионообменные смолы, угольный концентрат, шахтные конвейеры, антистаритель резины—диафен, новые модели одежды, мебель и ряд других изделий.

☆ ☆ ☆

За прошедший год 32 предприятия области завершили разработку и внедрение КСУКП. Сейчас эта система действует на 133 предприятиях. Экономический эффект, полученный предприятиями области от внедрения КСУКП, превышает 19 миллионов рублей.

☆ ☆ ☆

Доля продукции со Знаком качества за 1981 год возросла на предприятиях цветной (58,1 процента) и черной (17,1). металлургии и химической промышленности (34,4). Значительный вклад в областные показатели качества вносят Новокузнецкий алюминиевый завод, Западно-Сибирский металлургический завод, кемеровские объединения «Азот», «Карболит», Анжерский машзавод.

МОЖНО ГОРДИТЬСЯ

Всего лишь три года назад внедрена КСУКП в кемеровском научно-производственном объединении «Карболит», а экономический эффект от внедрения составил уже более одного миллиона рублей. Пятнадцать видов продукции объединения удостоены высшей оценки, из них семь видов фенопластов имеют государственный Знак качества.

Недавно государственная аттестационная комиссия подписала акт о присвоении почетного пятиугольника пяти видам продукции. Три из них переаттестовывались, а это значит, что спустя три года качество продукции не снизилось, и ей утвердили высшую категорию еще раз. Два химпродукта аттестовывали впервые.

Что же это за продукция? Фенопласт литьевой марки Э24-122-02 является новой разработкой научно-исследовательского института объединения. Он обладает хорошими электроизоляционными свойствами.

Фенолформальдегидная смола применяется при изготовлении пенопласта марки ФРП-1, используется в качестве теплозвукоизоляционного материала. Пенопласт удостоен Золотой медали ВДНХ СССР и разрешен к применению в строительной индустрии и холодильной технике без ограничения. На производство смолы фирмы Франции и Финляндии закупили лицензии.

Фенопласт марки Э2-330-02 нашел применение для изготовления деталей в автомобилестроении, приборостроении, радиотехнической и электротехнической промышленности.

Л. АРТАМОНОВА.

г. Кемерово.

СИСТЕМА... НА БУМАГЕ

● В чем ценность КСУКП? ● Пора вернуть былую славу. ● Обувщики: брак не исправлять, а предупреждать. ● Пятиугольник на... бракованной продукции.

Курс на интенсивное развитие народного хозяйства страны, который намечен партией, предполагает, что одним из основных путей решения главных задач одиннадцатой пятилетки станет всемерное повышение эффективности общественного производства и качества работы. В Основных направлениях указано на необходимость повсеместного внедрения комплексных систем управления качеством продукции (КСУКП).

В чем смысл и ценность этой системы?

Во-первых, она обеспечивает управление качеством на всех стадиях жизненного цикла продукции: при научно-исследовательских работах, проектировании, при ее производстве и эксплуатации.

Во-вторых, система охватывает все службы предприятия.

В-третьих, она обеспечивает единство и взаимосвязь технических, экономических, социальных, организационных и идеологических мероприятий.

Таким образом, КСУКП обладает всеми признаками комплексного, системного подхода к управлению качеством.

Внедрение системы позволяет в два—четыре раза уменьшить потери от брака и рекламаций, значительно сокращает сроки разработки и освоения новой продукции, улучшает все показатели деятельности предприятий.

Опыт показывает, что на многих предприятиях, внедривших КСУКП, удельный вес продукции высшей категории качества в два—два с половиной раза выше, чем на предприятиях, которые к этой работе не приступили. Практика работы предприятий области убедительно подтверждает, что внедрение КСУКП не только улучшает качество продукции, но и оказывает положительное воздействие на эффективность производства в целом. К сожалению, эффективность функционирования системы предприятия обеспечивают далеко не всегда.

На прокопьевском заводе «Электромашина» еще совсем недавно многие перенимали опыт. Изделия завода одними из первых в Кузбассе были удостоены государственного Знака качества. Коэффициент качества давно служил критерием оценки деятельности коллективов и исполнителей предприятия. Многие задачи технической подготовки производства здесь решают с помощью ЭВМ, давно внедрены станки с программным управлением, десятки новых конвейеров и технологических линий. КСУКП действует с 1979 года. Короче, завод располагает всеми возможностями, чтобы выпускать качественную продукцию.

Но посмотрите, что происходит на «Электромашине» с момента внедрения системы. Кемеровский центр стандартизации и метрологии по результатам проверок в 1979—1981 гг. трижды приостанавливал реализацию продукции, не соответствующей требованиям стандартов. Дважды применял экономические санкции с изъятием в доход бюджета прибыли в шестьдесят тысяч рублей и исключением 180 тысяч рублей из отчетов о выполнении планов по реализации продукции. Инспекция по качеству Минвнешторга в 1980—1981 гг. при контроле экспортной продукции браковала от десяти до ста процентов от числа предъявленных изделий. Не соответствуют требованиям стандартов и те изделия, которые когда-то были предметом законной гордости завода и на которых красовался почетный пятиугольник.

Должен сразу сказать: продукция с государственным Знаком качества находится под особым контролем. Поэтому работники госстандарта на электродвигатели (в октябре 1979 г.) и электроприводы (в ноябре 1981 г.) отменили решения государственных комиссий об отнесении их к высшей категории качества. Изъяны таковы, что двигатели обречены на преждевременный выход из строя, налицо снижение долговечности изделий.

Какова причина сбоев? Прежде всего она в беспринципном отношении службы ОТК, конструкторского и технического подразделений завода, отдельных исполнителей к соблюдению порядка. Требования стандартов предприятия часто не выполняются. О некоторых из них вообще забыли, другие не отвечают современным условиям, поскольку содержат устаревшие нормы и правила. Система перестала действовать эффективно. В результате растет количество исков к заводу со стороны потребителей за поставку некачественной продукции.

Есть ли выход из создавшегося положения? Заводчанам на основе анализа состояния дел необходимо совершенствовать и развивать систему, пересмотреть стандарты предприятия, подчинив их содержание возросшим требованиям к качеству продукции. «Электромашину» всегда ставили в пример как образец быстрого освоения новой техники изделий. Пора вернуть заводу былую славу.

Или возьмем производственное объединение «Кузбассобувь». Комплексная система управления качеством продукции здесь принята в июне 1980 года. Проверки показали, что соблюдению стандартов в цехах мало уделяют внимания, не обеспечивают реальный рост качества, медленно снижают потери от брака. На предприятиях объединения далеко не все обувщики понимают сущность системы. Выходит, создана она на бумаге. А на деле хромает, оттого и продукция идет низкого качества, растет количество претензий от потребителей. Центр стандартизации и метрологии только в результате выборочных проверок исключил из отчетов о выполнении планов по предприятиям объединения более 120 тысяч рублей. Дважды мы были вынуждены приостанавливать реализацию обуви, временно запрещали маркировку продукции Знаком качества. А сколько возбуждено арбитражных дел за поставку некачественной продукции! Только в 1981 году было 18 случаев отказа от оплаты платежных требований заказчиком на 264 тысячи рублей. Это значит, десятки тысяч пар обуви не попали на прилавок. Не много ли? Сколько затрачено средств на сырье, материалы, на устранение дефектов? Даже самая большая армия контролеров и обувщиков не устранит уже допущенный брак. Очень важно его предупреждать!

Определяющим фактором действенности системы является повышение эффективности производства. Важно разработать такую систему, которая влияла бы на все сферы производства, эффективно работала на повышение качества продукции. И, конечно, должны быть заинтересованные в ней люди. От них зависит исполнение всех мероприятий.

Действенность системы определяется и мерой ответственности перед потребителями продукции. Какими единицами измерялась эта мера руководителями Ленинск-Кузнецкого завода полукоксования? Завод на протяжении длительного времени поставлял потребителям полукокс с зольностью, превышающей двадцать процентов вместо допустимой 7,2 по стандарту. Кстати, здесь комплексная система считается тоже принятой. Но о какой действенности системы можно говорить, если предприятие отправляет потребителям явный брак, а удерживает с них стоимость за высококачественную продукцию? И что уж совсем постыдно, это продукция маркировалась Знаком качества. Объясняют: не знали, что делать так нельзя. Конечно, положение сейчас исправлено, правда, предписаниями нашего центра.

Заводу пришлось исключить из плана некачественную продукцию, снять Знак качества и уплатить соответствующие штрафы. А кто возместит ущерб моральный? Люди-то ведь видят, что стандарты разработали и положили на полку. Проявив формализм, какой можно ждать эффект от системы? А вот барьер недоверия к ней воздвигли—это точно.

В. НИДЕНС,
заместитель директора Кемеровского центра стандартизации и метрологии.

Читатель критикует...

Коллекция брака

О качестве продукции нынче много говорят, но хорошо бы от слов к делу перейти. Живем мы в своем доме. Паяльная лампа для нас вещь очень необходимая. Купила жена такую лампу, одолжили мы ее соседу, стал он палить поросенка, а она как вспыхнет. Ладно, сосед не растерялся, бросил в снег. Купили вторую лампу — опять брак: бензин из выходного канала течет, резервуар быстро нагревается, так что работать с ней опасно. Поставили и эту в гараж рядом с первой. Два раза по восемь рублей заплатили — и попусту.

Теперь о чугунных плитах Гурьевского металлургического завода. Замучились их менять, приспособились уже класть одна на другую, сверлить в два ряда дырочки дрелью, обжигать в растительном масле, стелить при растопке мокрую тряпку. Как видите, почти что в рационализаторов превратились. Последняя плита по длительности эксплуатации, можно сказать, побила рекорд. Купили ее 22 января 1982 года, и послужила она нам аж до 26 февраля.

Не подумайте, что я ворчун и все охаиваю. Приведу из своей семейной практики другие примеры. Пылесос «Буран» прокопьевского завода «Электромашина» мы купили в 1967 году, до сих пор служит без единого ремонта. Холодильник «Бирюса» Красноярского машиностроительного завода им. В. И. Ленина у нас безотказно работает с 1968 года.

Душа радуется, когда имеешь дело с такими надежными вещами. Хочется сказать огромное спасибо тем рабочим, которые выпускали такие добротные изделия. Испорченная же вещь—это не только зря истраченные предприятием сырье и покупателем деньги, это еще и омраченная радость, нервотрепка.

П. ШКЛЯР.

г. Белово.

...предлагает

Пусть будет дороже

Мы, группа домохозяек, хотели бы высказать свое мнение о качестве и ассортименте предметов хозяйственного обихода. Частично их делают в нашей области, частично завозят. Возьмем оцинкованные бачки и ванны производства КМК. Лет десять назад им износу не было. Сейчас подогреешь несколько раз чистую воду, и дно бачка чернеет. Оцинковка, видимо, настолько тонкая, что быстро возникает ржавчина. Считай, вышла вещь из строя. Отделка краев у ванн и ведер настолько непрочная, что быстро мнется. Не успеваем покупать. Почему бы не выпускать литые прочные парильные бачки? Пусть бы они стоили дороже, это все равно было бы выгоднее людям и экономнее государству.

Проблемой стали обыкновенные, без премудростей, чугунные сковородки Гурьевского завода. Их просто не найдешь. Трудно также купить ножницы, мясорубочные ножи, крышки для закатывания банок и многое другое из мелочей, в хозяйстве крайне необходимых.

Некоторые предприятия Кузбасса уже годами кормят жителей обещаниями начать производство товаров ширпотреба, но не двигаются с места. Может, настойчивее их надо подтолкнуть?

ПАНФИЛОВА, ЖДАНОВА, ПОЛЕШУК, ШУМЕЙКО и другие домохозяйки.

г. Прокопьевск.

СЕГОДНЯ — ДЕНЬ ГЕОЛОГА

Разведчики недр

(Окончание. Начало на 1-й стр.).

Минувшая десятая пятилетка создала хороший задел для нынешней. Плановые задания первого года по приросту мощностей каменного угля, железным рудам, свинцу, цинку, геологическим и гидрогеологическим съемкам были выполнены к 7 ноября.

Радуют своими успехами буровые бригады. В прошлом году они пробурили около миллиона метров скважин с производительностью 521 метр на станок в месяц. Это является наивысшей производительностью среди организаций аналогичных объединений республики. Причем прогрессивным способом пройдено 53 процента скважин от общего объема.

Стабильно, высококачественно работают передовые бригады А. К. Лоханина, Ю. В. Сумина, Н. И. Судакова, И. С. Пашкова, В. Л. Старцева, В. М. Дмитриева и другие. Им очень помогает в работе использование новой техники и передовой технологии.

Хорошие показатели имеют Рудно-Алтайская экспедиция, Алтайская и Центральная геофизические экспедиции, центральная лаборатория. Слаженно работает Центрально-Кузбасская экспедиция.

Существенную помощь в решение продовольственной программы оказывает подсобное хозяйство геологоразведчиков. В минувшем году получено 125 тонн свинины. А к концу пятилетки намечено увеличить поставку мяса до 200 тонн. Многие организации с успехом занимаются подсобным хозяйством. Так, будет построен свинарник на 250 голов в Северо-Кузбасской экспедиции. В нынешней пятилетке намечено построить овощные теплицы площадью три тысячи квадратных метров.

Новые задачи стоят нынче перед разведчиками недр Кузбасса. В области предстоит разведать участки, которые бы позволили добывать в год не менее 35 миллионов тонн угля, причем основной упор будет сделан на разведку высококачественных коксующихся марок. В нынешнем году объединение должно определить участки для строительства новых шахт с годовой добычей семь миллионов тонн угля. Намечено увеличить темпы поисковых работ в Томусинском и Кемеровском районах. Для горнодобывающих предприятий области будет вестись поиск залеганий железных руд.

У истока КАТЭКа

Оказавшись на буровых вышках Итатского производственного участка Мартайгинской геологоразведочной экспедиции, мы вспомнили рассказы местных жителей, услышанные четверть века назад.

Тогда, в годы учебы, довелось помогать в уборке урожая совхозу «Барандатский». И люди не раз говорили о том, что в некоторых местах уголь тут выходит прямо на поверхность.

КАТЭКом называют теперь этот важный экономический район, западное крыло которого разместилось в Тисульском районе. Могучий пласт Итатский общей мощностью девяносто метров, едва прикрытый наносными породами, тянется на многие километры. На его базе уже сейчас строится крупнейший в мире разрез. А рядом мощная ТЭЦ. Цепочка таких тепловых электростанций должна стать ожерельем будущего этого района.

Начальник экспедиции Г. А. Зюдин вспоминает:

— Начинать приходилось почти с нуля, а сейчас на окраине Тисула вырос поселок геологоразведчиков, создана ремонтная база.

Нам хотелось бы добавить рассказ Г. А. Зюдина такими деталями. Детский сад у геологоразведчиков — лучший в Тисуле. На месте бывшего плохонького магазинчика построен торговый центр. И если совсем недавно годовой товарооборот того магазина не превышал пяти тысяч рублей, то у торгового центра он в первый же год составил сто тысяч.

— Прошли те времена, — говорит начальник Итатского производственного участка И. И. Гранкин, — когда геологи довольствовались самыми малыми благами современной цивилизации, работали в полном отрыве от дома.

О тех временах вспоминает ветеран экспедиции, лучший мастер-бурович Александр Клементьевич Лоханин:

— Вахтовых общежитий не знали. Домой приходили, чтобы в баньке попариться да новости узнать.

Слушая рассказ ветерана, буровики улыбаются. Все они отлично знают, какую новость однажды услышал Лоханин, вернувшись домой с буровой.

— Поздравляем, сын родился! — обрадовали его.— Валерием назвали в поссовете.

— Как Валерием? — изумился буровик. — Ведь у меня уже есть один Валерка.

— А ты у председателя поссовета спроси, — посоветовали ему.

Когда Лоханин попытался поговорить с председателем, тот строго глянул на него:

— Тебе что, не нравится? А Чкалова как звали?..

Так и работают в экспедиции два брата, два Валерия Лоханиных. И чтобы не путать их, того, что трудится помощником бурильщика у М. И. Трунова, люди зовут Александром, в честь отца. А второй Валерий — за рулем большого вездеходного автомобиля.

Отлично работают парни. Мы видели, с какой легкостью управляется у самого устья скважины Валерий-Александр, орудуя тяжелым ключом, принимая одну за другой выныривающие из глубины трубы.

— А в нашем деле суета — первый враг, — сказал Михаил Иванович Трунов.— Особенно если скважина аварийная, инструмент в забое зажало или, что еще хуже, обрыв снаряда произошел.

— Сейчас качество бурения должно быть особенно высоким, — говорит Гранкин. — Ведь нам необходимо завершить доразведку пласта. И от того, как будет выполнена эта работа, зависят окончательная характеристика месторождения.

Подчиняясь этому требованию, идут и идут вперед буровые бригады, оставляя в узких длинных ящиках свою продукцию — керн.

В. МОИСЕЕВ,
спец. корр. «Кузбасса».

Тисульский район.

Из почты редакции

Семейная традиция

Дорогая редакция! Сегодня страна отмечает День геолога. Это праздник людей мужественных, сильных, честных, тонко чувствующих и понимающих природу.

Каждый год вся наша семья отмечает этот праздник, считает его семейным, потому что и мама, и папа, и брат — геологи. Все они любят тайгу, спорт, путешествия. Живут они в Междуреченске. С рождения этого города, с его первого камня началась трудовая биография моих родителей. Они — первопроходцы. И вот уже более тридцати лет бессменно работают в Южно-Кузбасской геологической экспедиции. Отец, Альфред Августович Виснап, — главный геолог экспедиции, а мать, Наталья Ефимовна, и брат Игорь — геологи. Они всю душу вкладывают в любимое дело.

Четыре года назад родителей проводили на заслуженный отдых, но они продолжают трудиться, полны сил и энергии и вместе со всеми геологами страны претворяют решения XXVI съезда КПСС в жизнь.

Через несколько дней отец будет отмечать свой 60-летний юбилей. За производственные успехи его, Почетного гражданина Междуреченска, отличника геологии, правительство удостоило высокого звания «Заслуженный геолог РСФСР».

Мне очень хочется поздравить моих родных с праздником, пожелать здоровья, новых открытий.

О. СИТАЛО.

р. п. Верх-Чебула.

СОБЫТИЯ ЗА РУБЕЖОМ

37-я ГОДОВЩИНА ОСВОБОЖДЕНИЯ ВЕНГРИИ ОТ ФАШИСТСКИХ ЗАХВАТЧИКОВ

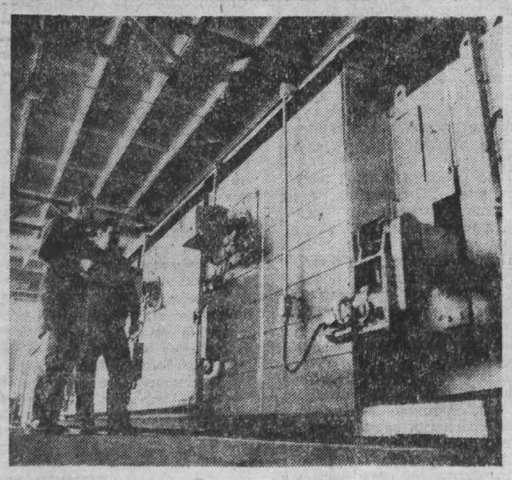

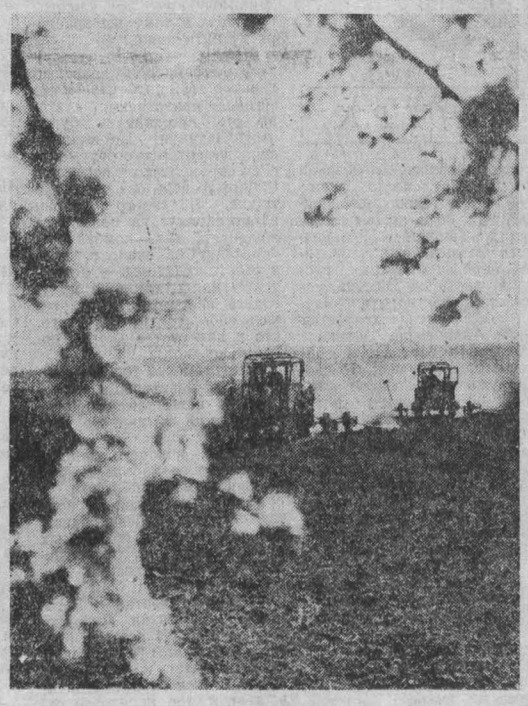

Растет Шалготарьян

Исполком городского Совета утвердил план застройки первой очереди западной части г. Шалготарьян. Проектировщики предложили застраивать областной центр и дальше высотными домами.

Лауреат Государственной премии, известный архитектор Йожеф Финта подробно изложил проект членам исполкома. В западной части города будут построены 550 квартир, торговые и коммунальные предприятия, современный клуб. В одном из зданий разместится библиотека. Размеры квартир предусмотрены от 27 до 77 кв. метров полезной площади. Соседние квартиры в случае необходимости можно объединить без особых затрат средств.

Завод-отличник производства

Завод керамических изделий в г. Ромхаке по итогам пятой пятилетки удостоен звания отличного производства.

Недавно здесь сдано в эксплуатацию отделение, где начали выпускать облицовочные плиты. Его территория 20 гектаров.

Автоматические линии будут давать в год около трех миллионов штук прекрасных стеновых кафелей. В отделении исключен тяжелый ручной труд, все делают машины.

КУЗБАСС—НОГРАД

На торжественном собрании по случаю пуска нового производства лучшим бригадам вручены Почетные дипломы, и среди них—коллективу имени Валентины Николаевой-Терешковой.

Не жаловаться, а действовать

В минувшей пятой пятилетке упрочилось экономическое положение кооперативов, в том числе и хозяйств в Надьбарконе. Если в 1976 году этот коллектив занимал по общим показателям лишь 33-е место в области Ноград, то в прошлом году уже был на четвертом. Ему присвоено звание отличного сельскохозяйственного кооператива.

Имея пять лет назад дефицит в 15 миллионов форинтов, коллективное хозяйство сумело выйти в передовые, ликвидировать долги.

Люди понимали, что только животноводство и растениеводство не могут дать необходимого дохода. Вот почему стали развивать лесное хозяйство, деревообрабатывающую промышленность. Кстати, и урожаи зерновых повысили: в 1980 году достигнут рекордный сбор пшеницы — 48 центнеров с гектара. Теперь и доходы от растениеводства возросли с трех до тринадцати миллионов форинтов.

Построили добротные помещения для скота, заменили стадо на более продуктивное. Так что и здесь ожидаются перемены к лучшему.

Начавшаяся шестая пятилетка сулит кооперативу хорошие прибыли: решено повысить доходы с 27 миллионов форинтов в 1980 году до 46 миллионов в 1985 году.

Чем объяснить такие перемены в кооперативе Надьбарконе? Прежде всего отношением трудящихся к делу: они вовремя взялись за решение проблем, не стали жаловаться на промахи вышестоящим органам, а начали действовать, изыскивать резервы.

Не стареет душой ветеран

Яношу Мате 75 лет. В Ноградской области его знают старые и молодые.

С пятнадцати лет начал он работать в шахте, причем смена длилась тогда двенадцать часов. Уже взрослым включился в революционное движение: распространял листовки против хортистского режима, выполнял другие поручения подпольного комитета, вел агитационную работу среди молодежи. За ним была установлена слежка жандармов не раз они обыскивали его квартиру.

Во время второй мировой войны Янош отказался служить в армии Хорти и с группой товарищей ушел в подполье. После освобождения Венгрии Советской Армией коммунист Мате создал партийную организацию на шахте в поселке Казар.

— Я счастлив, что служу своему народу, — говорил в день своего юбилея Янош Мате.— Много лет работая в милиции в городах Балашшадьярмат и Шалготарьян, руководил партийной организацией шахтеров. Когда в 1956 году наш социалистический строй подвергся атакам контрреволюции, снова взялся за оружие. Вот уже четверть века я член рабочей милиции. По-прежнему шефствую над молодежью. Моя жизнь пенсионера — боевая, беспокойная.

Ветерана поздравили с юбилеем его старые товарищи, руководители партийных органов и местной власти.

Ласло ШОМОДЬВАРИ,
Томаш ЗИЛАХИ,
Йожеф САСИ.

НА СНИМКАХ: музей имени Шандора Норади в Шалготарьяне; инструментальный завод в Пасто — новое предприятие по изготовлению аппаратуры для производства выдувного стекла; в Ноградской области начались весенне-полевые работы.

Фото газеты «Ноград» — специально для «Кузбасса».

г. Шалготарьян, ВНР.

С ТЕЛЕТАЙПНОЙ ЛЕНТЫ

● **БЕРЛИН.** Со стапелей судостроительной верфи в Висмаре спущена на воду очередная рыбопромысловая плавучая база типа «Кристалл», предназначенная советским заказчикам. Суда этой серии оснащены высокопроизводительным оборудованием для лова, переработки и замораживания рыбы. За сутки плавучая база способна обработать до тысячи тонн даров моря. На ней созданы не только условия для бесперебойной работы, но и для полноценного отдыха экипажа.

● **ДАМАСК.** Четыре человека ранены на оккупированных сирийских Голанских высотах в результате расстрела мирной демонстрации друзов. Израильские солдаты открыли огонь по жителям города Маджадаль Аш-Шамс, когда они вышли на демонстрацию протеста против решения Тель-Авива аннексировать территорию Голан и навязать израильское гражданство коренному населению этого района. Оккупанты применили оружие и в других населенных пунктах Голанских высот.

● **САН-ХОСЕ.** С протестом против размещения американских военных баз в Гондурасе выступили представители более 45 рабочих, крестьянских и студенческих организаций страны. На состоявшемся в гондурасской столице городе Тегусигальпе массовом митинге они решительно осудили агрессивную политику США в Центральной Америке и Карибском бассейне и высказались против участия Гондураса в преступных планах Пентагона. Демонстранты потребовали высылки из страны многочисленных американских и чилийских «советников», обучающих местные карательные подразделения методам борьбы с партизанским движением в регионе.

● **ДЕЛИ.** Пакистан стремится увековечить оккупацию почти 80 тыс. кв. километров территории индийского штата Джамму и Кашмир. Как сообщает информационное агентство ПТИ, администрация Зия-уль-Хака намерена создать в ближайшем будущем в этом районе так называемое «временное правительство», в состав которого войдут представители четырех политических партий. В настоящее время этим районом управляет назначенный Исламабадом бригадный генерал Мохаммад Хайят Хан.

● **СОЛСБЕРИ.** Республика Зимбабве стала объектом ожесточенной кампании подрывной деятельности, которую ведут западные державы, а также режим ЮАР, говорится в докладе специальной группы экспертов ООН по Южной Африке.

Авторы доклада пришли к выводу, что подрывные силы внутри Зимбабве и за ее пределами действуют сообща, стремясь дестабилизировать положение в стране и ввергнуть ее в глубокий кризис.

(ТАСС, 3 апреля).

ТВ

4, ВОСКРЕСЕНЬЕ

I ПРОГРАММА. **Передачи ЦТ.** 8.00 «Время». 8.35 «На зарядку становись!». 8.50 Играет заслуженный артист РСФСР Б. Феоктистов (балалайка). 9.30 «Будильник». **Кемерово.** 10.00 * Фестиваль городов Кузбасса. Междуреченск. **Передачи ЦТ.** 11.00 К Всемирному дню здоровья. Научно-популярная программа. 11.45 «Утренняя почта». 12.15 «Сельский час». 13.15 «Музыкальный киоск». 13.45 «Невидимое поле». Премьера документального телефильма из цикла «Коммунисты». 14.15 «Строительство и архитектура». Киножурнал. 14.25 Программа телевидения Венгерской Народной Республики, посвященная 37-й годовщине освобождения Венгрии от фашистских захватчиков. 16.25 «Сегодня — День геолога». В передаче принимает участие министр геологии СССР Е. А. Козловский. 16.50 «По вашим письмам». Музыкальная программа к Дню геолога. 17.40 «Международная панорама». **18.25—18.40. Перерыв.** 18.40 «Клуб кинопутешествий». 19.40 «Операция «Ы», или Новые приключения Шурика». Художественный фильм. 21.00 «Время». 21.35 «Футбольное обозрение». 22.05 «Загадка Н Ф И». Художественный телефильм. 23.05—23.10 Новости. II ПРОГРАММА. **Передачи ЦТ.** 10.00 «Служу Советскому Союзу!». **Кемерово.** 11.00 «Псков». Документальный телефильм. 11.10 * Для дошкольников. «Первый шаг». Урок 12-й (повторно). К Дню освобождения Венгрии от фашистских захватчиков. 11.30 «Лицо друга». Телеочерк. 11.55 * Концерт ансамбля венгерской Народной армии. **Перерыв до 14.15. Передачи ЦТ.** 14.20 «Бой, Лель, Чингис и другие». Научно-популярный фильм. 14.45 «Кинопанорама». 16.20 «9-я студия». 17.20 «Строговы». Художественный телефильм. 8-я серия. 18.30 «Рассказывают наши корреспонденты». Обозрение. 19.00 К 65-летию Великого Октября. «Наша биография». Фильм 13-й. «Год 1929-й». 20.00 «Спокойной ночи, малыши!». 20.15 Чемпионат СССР по боксу. 20.45 «Башкирский сувенир». Документальный телефильм. 21.00 «Время». 21.35 «К кому залетел певчий кенар». Художественный телефильм. 23.20—00.45 Международный турнир по хоккею на приз газеты «Руде право». Сборная ЧССР—сборная Швеции. 2 и 3-й периоды.

5, ПОНЕДЕЛЬНИК

I ПРОГРАММА. **Кемерово.** 18.30 * Навстречу XIX съезду ВЛКСМ. «Эстафета комсомольских дел». Рассказ об экипаже А. Малащенко с Томусинской автобазы. 18.50 * Концерт лауреата Всесоюзного конкурса артистов эстрады вокального ансамбля «Мрия». 19.50 * «День за днем». 20.10 * «Горчичник». Сатирическое обозрение. 20.30 «Спокойной ночи, малыши!». Мультфильм. 20.40 Снова на экране «Приходите завтра». Кинокомедия. 22.20—23.50 * «Кто из 16?». Подведение итогов конкурса сельских районов Кузбасса.

Р

4, ВОСКРЕСЕНЬЕ

8.25 Программа передач. 8.28 Погода. 8.30 Обзор газеты «Кузбасс». 8.38 Погода. 8.40 Музыка. 11.15 Радиожурнал для кемеровчан «У нас в городе» (по горсети). 12.15 Радиопрограмма «Молодость Кузбасса». 17.30 Радиогазета «Рабочий меридиан».

5, ПОНЕДЕЛЬНИК

6.40 Программа передач. Погода. 6.43 К 60-летию образования СССР. Беседа «Мы советские люди». 7.50 Объявления (по горсети). 7.58 Погода. 11.15 К. Паустовский. «Утренник». Инсценированный рассказ. 18.15 «Утро школьное, здравствуй!». Литературно-музыкальная композиция. 18.40 Новости Кузбасса. 18.55 Погода. Программа передач на вторник, 6 апреля.

ТЕАТР ДРАМЫ. ОТЕЛЛО. Начало в 19 час. 30 мин.

ТЕАТР ОПЕРЕТТЫ. ДЕВИЧИЙ ПЕРЕПОЛОХ. Начало в 19 час. 30 мин.

ФИЛАРМОНИЯ. Большой зал. Лауреат Всесоюзного конкурса артистов эстрады рок-группа «АРИЭЛЬ». Начало в 17 и 20 часов.

ЦИРК. ПОСЛЕДНИЕ ДНИ ГАСТРОЛЕЙ аттракциона «КАРНАВАЛ» под руководством заслуженного артиста РСФСР ЮРИЯ КАНАГИНА. «ТУВИНСКАЯ ФАУНА» под руководством народного артиста Тувинской АССР БАВЫНА-ООЛ-ОЮНА. Начало представлений в 12 час., 15 час. 30 мин. и 19 час. 30 мин.

ДОМ КИНО «МОСКВА». Большой зал. Новый цветной художественный фильм ЖЕНЩИНА В БЕЛОМ, две серии (9-30, 12-20, 15-10, 18, 20-50). **Малый зал.** Хроникальный фильм ПОКОРИТЕЛИ ВСЕЛЕННОЙ (11-30, 18-30). Художественные фильмы: СЕЛЬСКАЯ УЧИТЕЛЬНИЦА (9-30, 13). ЛЮБИМАЯ ЖЕНЩИНА МЕХАНИКА ГАВРИЛОВА (16-40, 21-40). К Дню образования ВНР. Художественный фильм НОКАУТ (15, 20).

«ЮБИЛЕЙНЫЙ». АНДРЮС (10 — для детей). Новый цветной художественный фильм ЖЕНЩИНА В БЕЛОМ, две серии (12, 15, 18, 20-40).

«КОСМОС». Новый цветной художественный фильм ВСЕ НАОБОРОТ (9, 13, 17, 18, 21-40). Художественные фильмы: СОЛЯРИС, две серии (9, 15). СТАЛКЕР, две серии (12). ИВАНОВО ДЕТСТВО (11, 15, 19, 20, 21).

«ПИОНЕР». ЧЕРТЕНОК (10, 13-10). ЛЕССИ (11-30, 14-40, 16-20). МОСКВА СЛЕЗАМ НЕ ВЕРИТ, две серии (18, 20-40).

«ОКТЯБРЬ». РИШАД — ВНУК ЗИФЫ (15). Я БОЮСЬ, две серии (12, 20). КОРОЛЕВА ЧАРДАША (17).

«МЕТАЛЛУРГ». ДИКИЙ ГАВРИЛА (14). НЕ КРАДИТЕ МОЕГО РЕБЕНКА (16, 18-20, 20).

«ПРОГРЕСС». Киносборник мультфильмов АЛЕНКИН ЦЫПЛЕНОК (10, 14). ГОНОРАР ЗА ПРЕДАТЕЛЬСТВО (11-30, 16, 19-30, 21-30). ДОВЕРИЕ ОБЯЗЫВАЕТ (17-50).

«ЛУЧ». АЛЬБА-РЕГИЯ (13, 17). КОЛЬЦО ИЗ АМСТЕРДАМА (15, 19, 20-50).

«КОМСОМОЛЕЦ». ЕСЛИ ТЫ ОБЕЩАЛ (15). РОКОВОЕ ПУТЕШЕСТВИЕ, две серии (17, 20).

ДК СТРОИТЕЛЕЙ. МОКРЫЕ СПИНЫ (18, 20).

ДК ИМЕНИ 50-летия ОКТЯБРЯ. НОВОБРАНЦЫ ИДУТ НА ВОЙНУ (17, 19, 21).

ДК ПРОИЗВОДСТВЕННОГО ОБЪЕДИНЕНИЯ «АЗОТ». КИТАЙСКИЙ СИНДРОМ, две серии (16). ЗОЛОТЫЕ ДУКАТЫ ПРИЗРАКА (19).

ДК ШАХТЕРОВ. МГНОВЕНИЯ В СПИЧЕЧНОЙ КОРОБКЕ (12). НЕ КРАДИТЕ МОЕГО РЕБЕНКА (14, 16, 18-30, 20-30).

ДК КОКСОХИМЗАВОДА. ЛЕССИ (13). У МАТРОСОВ НЕТ ВОПРОСОВ (15, 17). НЕБО МОСКВЫ (19).

КЛУБ ГРЭС. ПЕРЕПОЛОХ В ОБЛАКАХ (13). ОТВЕТНЫЙ ХОД (15, 17, 19).

5 АПРЕЛЯ

ФИЛАРМОНИЯ. Большой зал. Лауреат Всесоюзного конкурса артистов эстрады рок-группа «АРИЭЛЬ». Начало в 18 час. и 20 час. 30 мин.

ДОМ КИНО «МОСКВА». Большой зал. Новый цветной широкоформатный художественный фильм ШЛЯПА (10, 12, 14, 16, 18, 20, 21-50). КИНОПАНОРАМА по фильмам апрельского репертуара (к сеансу в 18 час.). **Малый зал.** Хроникальный фильм ВЕНЕЦИАНОВ И ЕГО ШКОЛА (11-40, 15, 18-30). Художественные фильмы: МАМА (10, 13). ПО СЛЕДАМ БЕГЛЕЦА (16-30, 19-40, 21-30).

«ЮБИЛЕЙНЫЙ». ДЖЕК В СТРАНЕ ЧУДЕС (10 — для детей). Новый цветной широкоформатный художественный фильм ШЛЯПА (12, 14, 16, 18, 19-50, 21-40).

«КОСМОС». Новый цветной художественный фильм ВОСЬМОЕ ЧУДО СВЕТА (10, 12, 14, 16, 18, 20, 21-40). Цветной художественный фильм МУЖИКИ!.. (9, 11, 13, 15, 17, 19, 21).

«ПИОНЕР». ЧЕРТЕНОК (9-30, 12-10, 14-10, 16). ЖЕНЩИНА В БЕЛОМ, две серии (17-40, 20-40).

«ОКТЯБРЬ». «ПОСЕЙДОН» СПЕШИТ НА ПОМОЩЬ (15). НА ГРАНАТОВЫХ ОСТРОВАХ (13, 17, 19, 21).

«ПРОГРЕСС». ЛЕССИ (10, 14). ЛЮБИМАЯ ЖЕНЩИНА МЕХАНИКА ГАВРИЛОВА (11-30, 16, 17-50, 19-30, 21-30). КИНОПАНОРАМА (к сеансу в 19 час. 30 мин.).

«ЛУЧ». КОЛЬЦО ИЗ АМСТЕРДАМА (13, 15, 17, 19, 20-50).

ДК ИМЕНИ 50-летия ОКТЯБРЯ. НОВОБРАНЦЫ ИДУТ НА ВОЙНУ (11, 13, 15, 17, 19, 21).

ДК ШАХТЕРОВ. КОЛЬЦО ИЗ АМСТЕРДАМА (14, 16, 18-30, 20-30).

КЛУБ ГРЭС. МОКРЫЕ СПИНЫ (17-15, 19, 21).

Театр оперетты Кузбасса

7 АПРЕЛЯ

300-й СПЕКТАКЛЬ

И. ШТРАУС.

«КОРОЛЬ ВАЛЬСА»

Оперетта в трех действиях.

Начало в 19 час. 30 мин.

Билеты продаются.

ГОТОВИТСЯ К ПОСТАНОВКЕ

В. ИЛЬИН.

«ПОЗДНЯЯ СЕРЕНАДА»

Лирическая музыкальная комедия в двух действиях.

Режиссер-постановщик Виктор УТЕНИН.

Кемеровский госцирк

10, 11 АПРЕЛЯ

ПОСЛЕДНИЕ ДВА ДНЯ ГАСТРОЛЕЙ ПРОГРАММЫ

«КАРНАВАЛ»

под руководством заслуженного артиста РСФСР

ЮРИЯ КАНАГИНА.

«ТУВИНСКАЯ ФАУНА»

под руководством народного артиста Тувинской АССР

БАВЫНА-ООЛ-ОЮНА.

6, 7, 8, 9 АПРЕЛЯ

ПРЕДСТАВЛЕНИЙ НЕТ.

С 17 АПРЕЛЯ

ОТКРЫТИЕ ГАСТРОЛЕЙ ФЕЕРИЧЕСКОГО АТТРАКЦИОНА

«ЦИРК НА ВОДЕ».

Начало в 15 час. 30 мин. и 19 час. 30 мин.

КЕМЕРОВСКИЙ АЭРОПОРТ

СНИМЕТ КОМНАТЫ

для молодых специалистов.

С предложениями обращаться в отдел кадров аэропорта по телефону 9-93-23.

КЕМЕРОВСКИЙ ГОРНЫЙ ТЕХНИКУМ ОБ'ЯВЛЯЕТ НАБОР

на двухмесячные подготовительные курсы для поступающих в техникум в 1982 году.

Принимаются учащиеся 8-х классов и лица с образованием 8 классов.

Начало занятий с 5 апреля

Плата за обучение 10 рублей.

Адрес техникума: г. Кемерово, проспект Шахтеров, 52 Проезд автобусами № 55, 56, 58; трамваем № 4 до остановки «Горный техникум». Тел. 4-35-08, 4-22-23.

АВТОГАРАЖУ ОБКОМА КПСС

ТРЕБУЮТСЯ

технички.

Обращаться по адресу: Советский проспект, 62, тел 23-38-86, 23-22-70.

ИЗДАТЕЛЬСТВУ «КУЗБАСС»

СРОЧНО ТРЕБУЮТСЯ

ученики печатников (мужчины).

Обращаться: г. Кемерово, проспект Октябрьский, 28, тел. 52-66-59.

ВНИМАНИЮ НАСЕЛЕНИЯ!

АПТЕЧНЫЕ УЧРЕЖДЕНИЯ ОБЛАСТИ

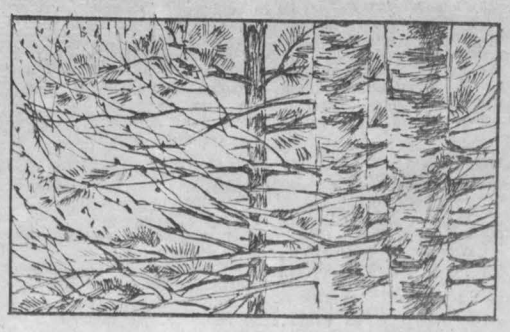

ПРИНИМАЮТ в неограниченном количестве березовые и сосновые почки, березовый гриб чагу.

Оплата производится согласно установленным прейскурантом закупочным ценам.

Аптечное управление.

БЮРО ПО ТРУДОУСТРОЙСТВУ НАСЕЛЕНИЯ

ПРИГЛАШАЕТ НА РАБОТУ инженеров-электриков, имеющих опыт монтажа или эксплуатации высоковольтного электрооборудования.

Обращаться: ул. Трудовая, 4; проспект Ленина, 145а; ул. Севастопольская, 6.

ЭЛЛА Витальевна Пономарева — учитель. Она преподает русский язык и литературу в шестых классах школы № 45. Вести ребят в мир знаний она мечтала с детства. И вот уже двадцать лет работает Элла Витальевна в школе. Многие ее ученики закончили вузы, стали преподавателями, научными работниками, трудятся в различных отраслях промышленности. И частые встречи с ними приносят ей радость. Ведь она оставила в детях частицу своей души.

Фото **В. Грызыхина.**

г. Кемерово.

НОВОСТИ СОБЫТИЯ ФАКТЫ

«Товары — народу»

Так называется новая экспозиция, которая открылась в павильоне «Металлургия» на ВДНХ СССР. Она знакомит посетителей с товарами народного потребления, созданными в цехах предприятий цветной и черной металлургии.

Много красивых изделий выпускают на Кузнецком металлургическом комбинате. Обращает на себя внимание стенд, где представлена их продукция, — удобные в хозяйстве, с красивыми рисунками наборы эмалированной посуды.

Л. КИРИКОВА.

г. Москва.

Шахтерская здравница

Вторую группу отдыхающих принял шахтерский санаторий-профилакторий, расположенный в живописном месте на реке Ине, в 40 километрах от Ленинска-Кузнецкого.

Построенный силами горняков шахты им. С. М. Кирова, новый загородный санаторий-профилакторий способен в один заезд принять 100 отдыхающих.

На территории новой здравницы красивые здания спального и лечебного корпусов, рядом с которыми столовая с пищеблоком, баня.

К услугам нуждающихся в лечении водогрязелечебница, физиотерапевтическое отделение с современным медицинским оборудованием, ингаляторий, кабинет лечебной физкультуры.

Н. БОБРОВ.

г. Ленинск-Кузнецкий.

ЮБИЛЕЙ ГАЗЕТЫ

В 1932 году в Горной Шории выходила одна газета. Она называлась «Рабочий», орган Спасского парткомитета Горношорского района. В 1939 году Горношорский район был разделен на Таштагольский, Кузедеевский и Мысковский. Позже на базе газеты приписка стала выходить районная газета «Красная Шория», а затем с 1963 года — городская. Тогда подписчиком был лишь каждый десятый житель, сейчас — каждый пятый.

Уже полвека с помощью рабочих и сельских корреспондентов газета стремится претворять в жизнь ленинские заветы — быть пропагандистом, агитатором и организатором масс.

В 30-е годы она сосредоточивала внимание на добыче золота, заготовке леса, пушнины, рассказывала о делах на колхозных полях, позже — на строительстве рудников, на индустриализации Горной Шории. В годы первых пятилеток газета много писала о стахановском движении, социалистическом соревновании. Традиции эти живут и сейчас. Например, в десятой пятилетке редакция совместно с производственным объединением «Сибруда» и трестом «Таштаголшахтурудстрой» учредила переходящий приз. Его завоевала проходческая бригада И. И. Добрянского с Казского рудника. Сейчас передовые бригады горняков и шахтостроителей борются за приз одиннадцатой пятилетки — переходящий Хрустальный кубок.

За последние годы мы провели важные газетные кампании: по благоустройству города, механизации ручного труда, совершенствованию взаимоотношений смежников, укреплению трудовой дисциплины, экономии энергоресурсов. Не все из них были одинаково удачные, но пользу принесли несомненно. Теперь у нас постоянными стали рубрики: «За эффективность производства», «Дисциплина — звено главное», «Содружество смежников», «Просчеты в организации труда», «Колонка действенности».

— Мы благодарны журналистам городской газеты, в частности, за то, — говорит начальник шахты «Шерегешская» В. Никитин, — что они помогли установить нам контакт с коллективом Дарасунского завода горного оборудования Читинской области. Теперь мы заключили договор на соревнование. Газета помогла улучшить качество буровых коронок, пневмодвигателей.

В конце прошлого года Шерегешский рудник завершил реконструкцию. Достраивался комплекс по добыче двух миллионов тонн руды в год. В этот напряженный и ответственный момент редакция «Красной Шории» совместно с многотиражной газетой «Шахтостроитель» организовала на стройке спецвыпуск газеты. Он и помог строителям и заказчикам.

Сегодня в выпуске газеты, кроме журналистов, участвуют около семидесяти активных внештатных корреспондентов. Среди них Н. С. Кызынгашев, председатель поссовета, рабочие Г. И. Коржев, Б. А. Мягков, секретари партийных организаций И. Н. Чеппов, В. И. Рассохин, учительница Р. А. Чигракова, начальник отдела кадров смешторга А. А. Калинина, директор Казского рудника Х. Х. Нагаев и другие.

Сотни читателей пишут нам. В среднем редакция получает в год почти две тысячи писем. 70 процентов из них мы публикуем. Город наш особенный — он объединяет 126 поселков. Письма помогают держать постоянную связь с читателями.

Сегодня городской комитет партии ставит перед коллективом редакции новые серьезные задачи. Нам необходимо больше уделять внимания нравственному воспитанию трудящихся, вести борьбу за повышение производительности труда горняков, особенно проходчиков, за чистоту и благоустройство города. Теперь, когда в Таштаголе построены два крупных спорткомплекса и санная трасса, к нам едут спортсмены со всей страны. И, конечно же, мы обязаны заботиться, чтобы наш город был уютным, красивым.

«Красная Шория» сегодня стремится всеми имеющимися в распоряжении печатного органа средствами помочь городской партийной организации мобилизовать трудящихся на выполнение решений XXVI съезда КПСС.

Г. ЛЕБЕДЕВ,
редактор газеты «Красная Шория».

г. Таштагол.

Александр ЗАЙЦЕВ

Письмо в счастливый век

ОЧЕРК

В ВАГАНОВЕ по случаю 200-летия села состоялся парад.

Шевцов, директор совхоза, стоял в толпе у подножия огромного монумента, построенного в честь юбилея села и в память двум сотням вагановских парней, сложивших головы на войне. Стоял, не отворачиваясь от пронзительного октябрьского ветра, несущего серую хмарь из-за темной стены Салаирского кряжа. Видимо, ветер этот выжимал у него постоянно слезу, и Шевцову было неловко перед людьми вытирать глаза.

Открыли парад... две старые клячи, волочившие за собой по сохе. Следом шли в лаптях и холщовых портах бородатые мужички-единоличники, разбрасывали из лукошка семена.

А потом вдруг хлынул оранжевым могучим потоком сегодняшний день — «Кировцы», «Казахстанцы», «Беларуси», комбайны, автомобили — все 155 единиц машинного парка.

После парада закладывали в фундамент монумента капсулу с письмом потомкам, которым жить здесь и работать через сто лет. В том послании, подписанном наряду с другими и директором совхоза, всего одна строчка о трудностях, с которыми пришлось столкнуться селу задолго до парада и после него. И ни слова о Константине Лукьяновиче Шевцове, расшевелившем и поднявшем Ваганово, о том, на чью долю трудностей досталось больше всех.

☆ ☆ ☆

А начинал свою руководящую деятельность Константин Шевцов в районе славно. С фронта вернулся на костылях, инвалидом второй группы. Поработал инструктором райкома, набрался ума-разума у старых, большевистской выучки, руководителей Кобылева и Гривко. Прочили ему тогда хорошее продвижение по партийной линии. А он, выбросив вскорости костыли и отказавшись от инвалидности, попросился управляющим фермой.

Это его отделение стало первым в сельском хозяйстве области коллективом коммунистического труда.

Молодежь деревни под его началом строила клуб, стадион, каток. И опять же первым додумался Шевцов выдавать зарплату без кассира. Выложил пачки денег и ведомость, открыл контору настежь и ушел домой.

И не спал две ночи.

А когда разобрали зарплату, осталось на столе десять рублей с копейками. Выяснилось, что десятку недобрал старик-скотник. Тот самый, с которым год назад произошел у Шевцова никем тогда не замеченный конфликт.

Ехал скотник со склада по лесу и сбросил с телеги мешок с отрубями в заросшую крапивой колдобину.

Разгрузил воз на ферме, умылся, закурил в холодке, и тут бежит вдруг парнишка, нарочный: Шевцов вызывает.

— Ты во-о-н за тем колком, — говорит управляющий, — одинокую, громом побитую сосну помнишь?

— Помню. А что? — насторожился скотник.

— А от нее в четырех шагах яма крапивой заросшая — примечал?..

— Ну?...

— Так вот, в ней мешок комбикорма лежит. Съезди, пожалуйста, привези его.

Старику и невдомек было, что жульничество его засекли ребятишки, случайно оказавшиеся поблизости, и тут же доложили управляющему.

— Что ж ты десятку-то выложил? Не доверяешь людям? — спросил тогда, после получки, Шевцов.

— Кто ее знает, Лукьяныч. Дело новое. Не дай бог, обсчитается кто или сдачу положить забудет. Стыд-позор всей деревне...

И ВОТ прошел слух, что того самого Шевцова на новом месте — в Ваганове — то ли утопить, то ли взорвать пытались.

И это правда. Взрывали, заложив в директорский стол порядочный пороховой заряд. Писали письма, чтобы убирался из деревни. Говорили в райцентре, что зря согласился туда директором. 17 председателей сменилось в четырех захудалых колхозиках, из которых решено было сколотить совхоз. Одного такого же вот строптивого действительно утопить в проруби пытались. Нет сладу с деревней. Несподобна, дескать, она крестьянским трудом существовать. Сосняки рядом, таежный Салаирский кряж. Охотой промышляет, лес приворовывает. Одним словом, на сто дворов — сто воров...

Шевцов, конечно, и сам жалел уже, что угораздило его в этот «гнилой угол». Да что теперь было делать? Не идти же в райком с просьбой подыскать местечко полегче...

Последний председатель долго не хотел отдавать печать. Человек он был степенный, зря не суетился, даже в райком за сорок верст на быке ездил. А новый сразу же легковую машину завел, все четыре фермы в одну сгонять затеял.

Шевцову же было не до печати. Он день и ночь кружил по полям: надо было вести прибивку влаги, готовить пашню к посеву. А работать многие привыкли спустя рукава.

Отдал распоряжение лущить в два следа. Но тракторист расковырял коекак поле одной лущевкой и сидит покуривает на обочине вместе с управляющим отделением, да еще и доказывает, что прошел поле крест-накрест.

Что делать Шевцову?

Он загоняет трактор на соседний непаханный участок, устанавливает нужный угол атаки дисков. Проходит клочок поля лущильником в один след, а рядом такой же — дважды, вдоль и поперек.

— Ну, иди, сравнивай — где один, а где два следа... И переделай, пожалуйста, как положено.

— А ты, — управляющему, собравшемуся ехать вместе в село, — покури тут с ним до рассвета. Да смотри — утром сеять...

Тогда еще, 17 лет назад, и не слышно было об ипатовском методе. Шевцов сам смекнул, что на засушливых, просторных вагановских полях крупными звеньями комбайнов работать лучше, быстрей, выгодней. Тогда еще и разговору не было о развитии беконного направления в свиноводстве. А Шевцов закупил на последние деньги сотню поросят вновь выведенной кемеровской мясной породы. Еще с времен коллективизации механизатор привык ставить трактор и комбайн под окном своего дома. Директор издал три приказа подряд, заставляя угонять технику на машинный двор ежедневно. На каждом шагу начал он насаждать планы, дисциплину, учет...

Взбунтовалось Ваганово. Посыпались жалобы на бездушие, жадность, диктаторство.

Приехал разбираться первый секретарь райкома Лепешкин, собрал недовольных.

— Как хозяин он, может, и не плох, — говорил председатель сельсовета Зубков. — Но вот, к примеру, прошу выписать поросят для домашнего хозяйства — не дает.

— Что ж я вам племенную элиту по дворам развезу? А с чем совхоз останется? Лучше бы, Павел Петрович, помогли с материалами для нового свинарника. Опоросы идут, молодняк ставить некуда, — гнул свое директор.

— Умные люди говорят: по одежке протягивай ножки, — одернул его секретарь.

Еще не раз потом распекал секретарь строптивого директора. И нередко пожимали люди плечами в районных инстанциях: чего это Костя Шевцов на рожон лезет? Ведь неглупый вроде мужик...

ОН ДЕЙСТВИТЕЛЬНО был неглупый. Очень неглупый. И это вскоре начали понимать и в деревне, и в райцентре, и даже в области. Иначе, что бы он мог сделать один...

Сразу же поняли, чего хочет новый директор, управляющий второй фермой Дмитрий Захарович Соломыкин, бригадиры Павел Морозов, Андрей Игнатов, агроном Геннадий Тимощенко, шофер Николай Свиридов.

Вместе, поначалу маленькой этой группой, обмораживаясь, чистили дорогу в зимние бураны: директор добился, чтобы ходил рейсовый автобус из райцентра.

По воскресеньям Шевцов с молодым директором восьмилетки Геннадием Кущовым сооружали пристройку к зданию — какой же совхоз без средней школы...

Радовался по случаю открытия больницы на 50 коек. Хотя и получил тут же выговор: по титулу полагалось строить не больницу, а общежитие на сто мест...

Да, скуп, строптив Константин Лукьянович. Однажды, когда уже сильно пошел в гору совхоз и ежегодные его прибыли за миллион перевалили, мучился он неделю: платить или не платить художникам за портреты для доски Почета. Неплохо, конечно, изобразили. Но ведь это же семь коров купить можно!

Порой доводит его скупость и до греха.

Незадолго до сева районная контрольно-семенная инспекция потребовала дважды уже обработанный овес очистить еще раз — семена имели недопустимо высокую примесь овсюга.

Шевцов уперся: лишняя подработка — это затраты, деньги.

Заведующая инспекцией Мария Логиновна Ванюшкина тоже стояла на своем: не позволю овсюгом сеять!

Вызвали вагановского директора в комитет народного контроля. А он не явился. Позвонил первому секретарю райкома В. Ф. Суховскому, больным сказался.

— Ты, Константин Лукьянович, не кипятись. Возьми свой овес, да и посчитай, сколько в нем овсюжин на килограмм. Ты ж хозяин, тебе сеять. А за то, что на комитет не явился, на бюро райкома отчитаешься, — ответил секретарь.

Надел очки и перебрал по зернышку мерку овса Шевцов. И не стал-таки сеять. Стыдно было — весь район знал, как опростоволосился, но сам поехал по соседям семена занимать.

Помнится и еще один конфликт, тогда тоже крепко досталось Шевцову.

Через маленькую совхозную деревню Свобода протекает ручей. Ниже по течению, возле Шуринки, его перегородил каскадом плотин колхоз имени Мичурина, оборудовал систему орошения полей.

Задело за живое свободцев. Как это так? Чем они хуже? Им тоже искупаться, а то и с удочкой на зорьке посидеть хочется... Устроили собрание. Вынесли решение: перегородить Титовский лог, создать свой пруд у Свободы. Директору образумить бы людей. А он, как говорят, на поводу пошел. Тот же час нанял скрепер, грейдер, пригнал тракторы. И через несколько дней, пожалуй, раз в сто быстрее и дешевле, чем любой подрядчик, ручей перекрыл.

Поднялся скандал вплоть до суда и арбитража. Председатель соседнего колхоза Василий Данилович Баклыков перестал здороваться с Шевцовым. Его тревожило не только то, что сосед перехватил влагу и полив теперь придется вести в полсилы. Кустарную плотину могло промыть в любое время и снести валом воды всю оросительную систему колхоза.

Опять созвали собрание. Теперь уж по инициативе райисполкома. Районные руководители требовали разгородить плотину, жители деревни не сдавались, отстаивая свое право на собственный водоем.

Неизвестно, сколько бы продолжались бы споры, если бы не прибежали ребятишки с сообщением, что плотину промыло. Все бросились на берег. Пруд подвел черту прениям и раздорам — он уходил спокойно, не предвещая никакой беды соседям...

А МОЖЕТ, все это не от жадности, не от скупости, как считают те, кто недолюбливает Шевцова. Может, от неуемного стремления сделать людям добро как можно быстрее, идти к цели наикратчайшим путем, от большой, наоборот, щедрости душевной...

Ну, зачем ему, например, на старости лет было ехать в Львовскую область?

Прочитал в журнале «Экономика сельского хозяйства» толковую статью о поточно-цеховой системе производства молока и тут же главному зоотехнику совхоза Пенкину: «Поехали, Виктор».

Не сразу пошла в сибирском совхозе львовская система. Тут было много проблем не только производственных, но и чисто человеческих. Трижды пришлось пересчитывать и анализировать зарплату, менять расценки, звать на помощь экономиста областного управления сельского хозяйства Павла Ананьевича Тюнина.

Теперь в совхоз вся область ездит учиться. И систему уже не львовской, а вагановской называют, потому что много в нее своего, местного добавлено.

Отлично действует система. В прошлом году от каждой из 1200 коров получили молока по 3045 килограммов — на 240 литров больше, чем в предыдущем.

Почему так хлопотал Шевцов, рушил вековой крестьянский уклад, переходя на привозную технологию, между прочим, опять же наживая себе по первости кучу недоброжелателей?

Оказывается, никаких высоких материй. Людей на ферме не хватало, кормов маловато. А львовская система, если посчитать хорошо, очень экономична. Точно так же и крупногрупповой метод на полях — от бедности, от недостатка механизаторов начинался.

Константин Лукьянович любит считать. Микрокалькулятор, давно уже заменивший конторские счеты, всегда под рукой. Однажды целый вечер считал, как можно наделать в совхозе на миллион рублей убытков. Но как ни мудрил, ничего не получалось. «Растратил» только 400 тысяч, да и то такие огрехи допустил, что сразу же под суд надо было идти... Но и плюс к тому еще, крестьянской, житейской мудрости у него — в полную меру.

Простоват на вид Шевцов, этакий мужичок в ватной фуфайчонке. Но карие глаза умнючие, цепкие, оценки точные, без дипломатии, а потому и не всегда приятные.

Как-то сказал главному агроному передового в районе совхоза: «Хорош у тебя хлеб, сосед. Но в Канаде купить — дешевле обойдется».

Обиделся тот, приехал в Ваганово с экономистом проверять, почему это при сравнительно с его хозяйством невысокой урожайности зерно здесь по себестоимости гораздо дешевле.

Посчитали гости, сравнили. У них на пять тысяч гектаров пашни имеется 50 комбайнов, а здесь, в «Вагановском», на 7 600 га всего 34. Нагрузка на комбайн получается соответственно 100 и 224 гектара. А амортизация и прочие расходы на комбайн примерно одинаковы. Стало быть, при одинаковой урожайности себестоимость зерна только по этой одной причине в «Вагановском» будет в 2,2 раза ниже... Не стали соседи считать прочие «мелочи», уехали.

Только и другие «мелочи» тоже немало тянут.

Сначала Константин Лукьянович никак не мог понять, почему механизаторы неохотно идут на комбайн. Поговорил с одним, другим, третьим, пригляделся внимательней.

Оказывается, простое дело, житейское. Тракторист, особенно на «Беларусе», помимо совхозных дел, и для семьи попутно многое может сделать — дров, сена подвезти, огород вспахать. А комбайнеру за каждым пустяком к тому же трактористу идти надо...

Шевцов закрепил за каждым комбайнером колесный трактор. И опять новшество вызвало кривотолки: считали, что простаивать будет часть техники. Но вагановский директор все обдумал и все скрупулезно посчитал. Сибирь-то ведь она такая матушка. В разгар уборки вдруг зарядят на полмесяца дожди. И тут комбайнеры пересядут на свои, готовые к работе тракторы — косить травы на витаминную муку, возить силосную массу, пахать зябь. Ну не без того, что и для своего двора поработают когда...

В первый же год вагановские механизаторы в полтора раза повысили производительность машинного парка.

Сейчас, впрочем, закрепление целого набора машин за одним механизатором и создание на этой основе комплексных безнарядных звеньев — одна из самых прогрессивных и эффективных форм организации работ на полях.

17 лет отработал в Вагановe Константин Лукьянович Шевцов. И все это время он каким-то образом предугадывает и внедряет, порой с железной настойчивостью, самое передовое, самое нужное. Проведены специализация хозяйства, укрупнение ферм и севообороты, внедрены крупногрупповой метод на полях и поточно-цеховая система на фермах. Две последние пятилетки совхоз ежегодно получает по миллиону и более рублей прибыли...

В трудах и заботах незаметно уходят годы. Исполнилось 60 Шевцову.

Уж готов был заменить его толковый специалист.

Константин Лукьянович не рад был юбилею, ходил сам не свой.

Поехал в райком к первому секретарю.

— Ты мне скажи, Василий Филиппович, прокручиваюсь я хоть в чем-либо, недорабатываю где?

— Этого я про тебя сказать не могу, Константин Лукьянович.

— Так зачем же мне тогда этот ваш заслуженный отдых?

Договорился с Суховским, как только заметит тот хоть даже малейший сбой в работе, пусть скажет прямо. И тогда Шевцов в тот же день передаст дело в надежные, крепкие руки.

Толковых помощников у Шевцова всегда в достатке. Как правило, уходят отсюда специалисты — один с благодарностью за науку, другой с обидой за строгий спрос, но все уходят на повышение — председателями, директорами, главными специалистами районов и области...

ВСПОМИНАЮТ сейчас в Ваганове минувшее жаркое лето.

Для кого-то, безмятежно отдыхавшего на пляже и привычно поругивавшего сельское хозяйство, было оно наверняка благодатным и солнечным. А в Ваганове дни эти были черными: солнце, до предела высушившее поля и сенокосы, не радовало, предвещало тяжелый год в животноводстве.

В те дни Шевцов на бульдозере пробился по гатям и лежневкам в тайгу к урочищам Иван-Брода и Белого Пятна. А следом через день с литовками прибыли секретарь парткома, председатель профсоюзного комитета, специалисты, шоферы, ремонтники, доярки, работники конторы, сельсовета, почты, больницы, старики, дети. До 450 человек работали здесь целый месяц.

Но тут опять беда: сено из крупностебельных таежных трав получалось никудышное — одни будылья. И тогда завезли в тайгу КУФы, начали измельчать травы и возить на агрегат витаминной муки. В результате получили в тайге и с обочин дорог 350 тонн хороших травяных гранул.

Потом поздней осенью Шевцов, как говорят в районе, «высидел» и урожай на полях. Соседи убрали зерновые в обычное время, в сентябре, и получили... по два центнера с гектара. А хитромудрый вагановский директор заметил, что из одного корня рядом с засушенным колоском растет и набирается молочным зерном по два стебля зеленого подгона.

Был страшный риск загубить хлеб. 25 сентября выпал снег на восемь сантиметров, а вагановцы уборку еще и не начинали.

Потом была неделя благодатных дней поздней осени. В совхозе даже праздник работников сельского хозяйства перенесли на 5 ноября.

Подгон подтянулся и дал зерно.

И вот тогда пошли комбайны. Забивало снегом шнеки подборщиков. Механизаторы красными задубевшими руками выгребали его и вновь за штурвал.

Полностью оправдалась надежда Шевцова на высокое умение и самоотверженность механизаторов. Убирали по 600 гектаров в сутки. Именно сутки, а не день, и не смена были тогда мерилом рабочего времени в поле. Уборку закончили во второй половине октября. Вкруговую по совхозу получили по девять центнеров зерна, а с уборочной площади — по 14,5.

— Вы, товарищи, проявили нынешним небывало трудным летом настоящий героизм, — сказал на «Голубом огоньке» в клубе односельчанам директор совхоза...

Вот обо всем этом мог бы рассказать в письме вагановцам 2082 года Константин Лукьянович Шевцов. Но это длинно, и, пожалуй, с его точки зрения, не совсем скромно.

Он вместе с секретарем парткома Михаилом Парначевым и другими молодыми единомышленниками написал короче:

«Нам иногда было в этом красивом селе непросто и нелегко. Будут наверняка и еще трудности. Но мы постараемся сделать все, чтобы вы жили счастливо».

Промышленновский район.

БОРЬБА

Победа в олимпийской школе

В олимпийской школе закончился чемпионат Российского совета СДСО «Буревестник» по классической борьбе.

В весовых категориях до 74 и 48 килограммов отлично выступили воспитанники тренера Вячеслава Петина из Новокузнецка — мастер спорта Павел Свиридов и кандидат в мастера Александр Червов. Новокузнечане стали победителями этих соревнований.

В. МАЛЫШЕВ.

г. Омск.

САМБО

«Серебро» и «бронза»

Более трехсот сильнейших самбистов оспаривали личное первенство на чемпионате РСФСР в Барнауле.

Наибольшего успеха добились победитель Кубка мира прошлого года, мастер спорта международного класса новокузнечанин Роман Басиров, который занял второе место в весовой категории до 74 килограммов, и прокопчанин Игорь Кисель, завоевавший бронзовую медаль чемпионата в весе до 57 килограммов.

В. ВЛАДИМИРОВ.

г. Новокузнецк.

СПОРТИВНОЕ РЫБОЛОВСТВО

Отдохнули отлично

Кемеровское городское общество охотников и рыболовов по традиции ежегодно весной проводит соревнования по спортивному рыболовству. Вот и на этот раз на протоке Томи, в районе села Березово, более ста человек стали участниками состязаний по подледному лову рыбы.

Первое место заняла команда КузбассТИСИЗа. Вторым призером стала команда объединения «Азот».

Особенно интересно проходила борьба за призовые места. Чемпионом города стал Николай Петрович Кузин из объединения «Азот».

Победители награждены дипломами, Почетными грамотами и подарками.

Н. ЕГОРОВ,
председатель охот-коллектива общества «Спартак».

г. Кемерово.

В ОБЩЕСТВЕННОЙ ПРИЕМНОЙ «КУЗБАССА» НА СЛЕДУЮЩЕЙ НЕДЕЛЕ С 10 ДО 17 ЧАСОВ ПРИНИМАЮТ:

понедельник — **В. В. Марковцев,**

вторник — **Р. А. Пинскер,**

четверг — **Л. А. Пономарева,**

пятница — **Н. А. Высоцкий.**

В среду с 10 до 13 часов принимает адвокат юридической консультации Рудничного района **А. П. Кирюхин,** с 15 до 17 часов — начальник пенсионного сектора облсобеса **Л. Ф. Вейде.**

ПОГОДА

4 апреля по области ожидается облачная с прояснением погода, местами умеренные осадки в виде дождя и мокрого снега. Ветер юго-западный 9—14 метров в секунду, временами до 20 метров в секунду. Температура от 1 до 6 градусов тепла. Утром на дорогах гололедица.

Редактор
Н. А. БУРЫМ.

Адрес редакции: 650630, ГСП, г. Кемерово, проспект Октябрьский, 28. Телефоны: приемной редактора 52-32-74, заместителей редактора 52-36-45, 52-52-66, ответственного секретаря 52-33-59. Отделов: партийной жизни 52-55-47, 52-66-22, пропаганды 52-53-23, 52-64-88, Советов народных депутатов 52-62-33 52-63-22 52-59-65, культуры 52-54-23, 52-65-47 тяжелой индустрии 52-35-66, 52-51-23, 52-42-01, химической и легкой промышленности 52-39-34, 52-50-45, сельского хозяйства 52-37-33, 52-49-78, 52-44-23, строительного 52-38-23, 52-46-22, 52-45-29 52-57-67, писем и рабселькоров 52-05-22, 52-06-01 52-08-29, 52-07-45, 52-03-22, информации и спорта 52-47-45, 52-48-65, иллюстрации 52-14-12, 52-25-23, еженедельника «Панорама» 52-18-78, прием информации 52-34-56, общественной приемной 52-02-10, директора издательства 52-79-10, объявлений 52-69-33, бухгалтерии 52-70-10. Собственные корреспонденты: в Белове 2-29-27, Мариинске 31-20, Междуреченске 2-20-68, Новокузнецке 7-02-04, Прокопьевске 2-17-34, Юрге 2-17-83.