Пролетарии всех стран, соединяйтесь!

КУЗБАСС

ОРГАН КЕМЕРОВСКОГО ОБКОМА КПСС И ОБЛАСТНОГО СОВЕТА НАРОДНЫХ ДЕПУТАТОВ

Газета издается с 7 января 1922 года

№ 55 (17586).

СУББОТА, 6 МАРТА 1982 года.

Цена 3 коп.

В НОМЕРЕ

- Трудовая вахта в честь 60-летия образования СССР. 1 стр.
- Очерк о бригадире В. Н. Чушкине, которым гордятся на шахте «Алардинская». 2 стр.
- Злобная подозрительность США к своим партнерам. 3 стр.
- На V зимней Спартакиаде народов СССР. 4 стр.

СОВЕТСКИМ ЖЕНЩИНАМ

Дорогие женщины!

Славные дочери нашей социалистической Отчизны!

Центральный Комитет Коммунистической партии Советского Союза горячо приветствует и сердечно поздравляет вас с Международным женским днем — днем интернациональной солидарности трудящихся женщин всего мира!

Светлый, по-весеннему радостный праздник 8 Марта стал у нас поистине всенародным. Это яркое проявление глубокого уважения социалистического общества к женщине. Это признание их огромных заслуг в революционной борьбе и созидательных свершениях советского народа.

Нынешний праздник мы отмечаем накануне 60-летия образования Союза Советских Социалистических Республик. Велика роль женщин в становлении и упрочении нашего многонационального государства. Их самоотверженности и таланту во многом обязана Родина своими достижениями и победами. Не померкнут в веках дела и подвиги женщин — коммунистов и беспартийных — в годы гражданской войны и на стройках первых пятилеток, в суровую пору Великой Отечественной войны и в трудные годы возрождения.

Социализм предоставил женщинам подлинную свободу и широкие возможности для расцвета творческих сил. Страна законно гордится вашими успехами в различных областях экономики, науки и культуры, просвещения, здравоохранения и спорта. Всюду с великим усердием и старанием вы работаете во имя того, чтобы еще богаче, краше и сильнее стало наше Отечество, улучшались жизнь и быт советских людей.

Женщины всех советских республик, всех наций и народностей страны вносят достойный вклад в развитие социалистической Родины, в дальнейшее укрепление дружбы и нерушимого единства братских народов. Советские женщины беззаветно преданы идеалам коммунизма, великой ленинской партии. Весь свой энтузиазм, знания, трудолюбие и мастерство вы отдаете великому делу строительства коммунизма, осуществлению исторических решений XXVI съезда КПСС. В социалистическом соревновании за успешное выполнение планов 1982 года, заданий одиннадцатой пятилетки миллионы женщин показывают образцы ударной работы. Выдающиеся труженицы стали Героями Социалистического Труда, лауреатами Государственной премии СССР, удостоены высоких наград Родины.

Реальным фактом нашей жизни является широкое и плодотворное ваше участие в управлении государственными и общественными делами. Каждый третий депутат Верховного Совета СССР, каждый второй депутат местных Советов — женщина. Более половины профсоюзных и комсомольских организаций возглавляют женщины.

С особой теплотой мы обращаемся сегодня к женщине-матери. Проникновенно, с глубокой сыновней любовью говорит о матери в своих «Воспоминаниях» Леонид Ильич Брежнев. Женщину справедливо называют душой семьи. Здесь берут начало многие лучшие человеческие качества, закладывается фундамент личности. Воспитывая своих детей высокоидейными, трудолюбивыми, честными, вы готовите для страны достойную, надежную смену. Партия и правительство проявляют неустанную заботу о женщине-матери. Последовательно претворяется в жизнь широкая система мер по увеличению помощи материнству, детству, семье.

Счастье матери, ее детей неотделимо от мира. Советские женщины всем сердцем поддерживают миролюбивую внешнюю политику Коммунистической партии и Советского государства. В сложной международной обстановке наши соотечественницы совместно с женщинами социалистических стран, с трудящимися женщинами всей планеты ведут активную борьбу за мир, за устранение угрозы ракетно-ядерной войны. Пусть еще громче звучит голос женщин в борьбе против военной опасности, за мир и разоружение! Пусть всегда над головами детей будет чистое небо и ясное солнце!

Дорогие советские женщины!

Сердечное коммунистическое спасибо вам за вдохновенный труд, неутомимую деятельность на благо социалистической Родины!

От всей души желаем вам доброго здоровья, благополучия, новых успехов в труде, учебе, творчестве! Большого счастья вам и вашим семьям!

Честь и слава советским женщинам!

Горячий привет женщинам братских стран социализма!

Пусть крепнет единство и сплоченность трудящихся женщин всего мира!

Да здравствует наша Родина — Союз Советских Социалистических Республик!

Да здравствует коммунизм!

ЦЕНТРАЛЬНЫЙ КОМИТЕТ КОММУНИСТИЧЕСКОЙ ПАРТИИ СОВЕТСКОГО СОЮЗА.

В НЫНЕШНЕМ году Кемеровский электротехнический завод начал выпуск электроутюгов, аттестованных высшей категорией качества. С начала года бригада В. А. Александровой, которая ведет их сборку, уже выпустила 10 тысяч штук.

Новый электроутюг более экономичен, удобен в работе.

НА СНИМКЕ: мастер участка сборки, член партии Л. Л. Попрядухина, слесарь-сборщик, комсомолка И. Лохматко и контролер ОТК А. С. Маленкова ведут отправку очередной партии электроутюгов со Знаком качества.

Фото В. Грызыхина.

г. Кемерово.

60 ЛЕТ СССР — 60 УДАРНЫХ НЕДЕЛЬ!

«Новокузнецк» вновь ушел в рейс

Успешно продолжает свою нелегкую вахту, начатую четырнадцать с половиной лет назад, сухогруз-великан «Новокузнецк».

В прошлом году экипаж коммунистического труда дважды был отмечен по итогам социалистического соревнования — один раз во всесоюзном состязании и второй — в Ленинградском бассейне.

Нынче дружный коллектив теплохода полон решимости добиться новых успехов. В числе первых на Балтике экипаж вступил в соревнование за достойную встречу 60-летия образования Советского государства. К знаменательной дате моряки обязались выполнить задание двух с половиной лет пятилетки. А молодые новокузнечане, кроме того, борются за право называться экипажем имени XIX съезда ВЛКСМ.

Свое слово судовой коллектив сдержит крепко. В последнее время «Новокузнецк» совершил ряд успешных рейсов на так называемом коротком плече — из портов Советской Балтики в западноевропейские гавани и обратно.

В эти дни на Балтике чествуют судовые коллективы, добившиеся наилучших результатов в первом году пятилетки. В числе правофланговых и теплоход «Новокузнецк». Ему подтверждено звание экипажа коммунистического труда.

На днях сухогруз «Новокузнецк» снова ушел в море.

А. БРОВКОВ.

г. Ленинград.

С откормочных площадок

В честь 60-летия со дня образования СССР трест совхозов объединения «Кузбассуголь» досрочно на месяц выполнил квартальный план реализации мяса.

На стол шахтеров Кузбасса совхозами треста поставлена 431 тонна этой продукции, что на 41 процент больше, чем за соответствующий период прошлого года. В выполнение плана наибольший вклад внесли животноводы совхозов «Тарасовский», «Ясная Поляна», «Прокопьевский» и «Анжерский».

До конца квартала будет дополнительно реализовано 125 тонн мяса.

В. ШАТАЛОВА,
старший зоотехник-реализатор треста совхозов объединения «Кузбассуголь».

СЛЕТ ПЕРЕДОВЫХ ОПЕРАТОРОВ МАШИННОГО ДОЕНИЯ

Вчера в Кемерове состоялся областной слет передовых операторов машинного доения. В его работе приняли участие 500 лучших работников ферм области, члены бюро обкома КПСС и облисполкома, руководители сельскохозяйственных организаций, партийных и советских органов районов, представители промышленности Кузбасса.

Слет открыл кратким вступительным словом первый секретарь обкома КПСС **Л. А. Горшков.**

Участники слета избрали почетный президиум собрания в составе Центрального Комитета КПСС во главе с Генеральным секретарем ЦК КПСС, Председателем Президиума Верховного Совета СССР товарищем Л. И. Брежневым.

С докладом об итогах выполнения социалистических обязательств в 1981 году и мерах по дальнейшему развитию животноводства в свете решений XXVI съезда КПСС выступил председатель облисполкома **Ф. В. Попов.**

В обсуждении доклада приняли участие операторы машинного доения **С. И. Малинина** из совхоза «Звездный», **Г. П. Овсянникова** из совхоза «Перспективный», **З. С. Карнаухова** с племзавода «Ленинск-Кузнецкий», ученица 10-го класса Топкинской средней школы **Н. Батурина**, оператор машинного доения колхоза «Красный путиловец» Ижморского района **Н. В. Орлова**, бригадир очистной бригады шахты «Северная», заслуженный шахтер РСФСР **Г. А. Ипотенко**, оператор машинного доения совхоза «Крапивинский» **Г. В. Ерофеенко**, мастер Елыкаевского молочного завода **Л. Н. Шкалькова**, оператор машинного доения совхоза «Сосновский» **Л. Н. Кравцова**, учащаяся Мариинского совхоза-техникума **Е. Варламова**, оператор машинного доения колхоза «Родина» Яйского района **И. И. Кайзер**, мастер-строитель ПМК-273 треста «Кемеровосельстрой» **О. В. Копосова**, оператор машинного доения колхоза «Восход» Тяжинского района **Н. И. Павкина**, студентка Кемеровского технологического института пищевой промышленности **Н. В. Федоренко**, операторы машинного доения **Л. П. Кротова** из совхоза «Вагановский», **Т. П. Жукова** из совхоза «Чумайский», **Т. А. Чусовитина** из совхоза «Пачинский».

Слет принял обращение ко всем работникам сельского хозяйства, «Сельхозтехники» и водохозяйственных организаций области.

Лучшим операторам машинного доения совхозов и колхозов области были вручены «Свидетельства победителей соцсоревнования в 1981 году» и ценные подарки.

ТОРЖЕСТВЕННЫЕ СОБРАНИЯ

В Кемерове, в областном драматическом театре имени Луначарского состоялось торжественное собрание, посвященное Международному женскому дню 8 Марта. В работе собрания приняли участие секретари и члены бюро обкома КПСС, члены исполкома областного Совета народных депутатов.

С докладом выступила секретарь горкома КПСС Г. И. Мальцева.

Женщин областного центра тепло поздравили представители предприятий и учреждений Кемерова, детские коллективы.

Торжественные собрания, на которых чествовали советских женщин, прошли во всех городах и рабочих поселках нашей области.

ТЕХНИКЕ—ГОТОВНОСТЬ

К началу марта совхозы, колхозы, райсельхозтехники подготовили к полевым работам 84 процента зерноуборочных и 60 — кормоуборочных комбайнов, косилок, подборщиков и прессов — 68, жаток — 55 и сушилок витаминных кормов — 45 процентов наличия.

Готовность тракторов составляет 86, в том числе энергонасыщенных всего 74, грузовых автомобилей — 80 процентов.

По районам восстановление кормозаготовительного комплекса машин характеризуется следующими показателями (в первой колонке — готовность кормоуборочных комбайнов, во второй — косилок и измельчителей, в третьей — агрегатов витаминных кормов, в процентах к наличию):

Яшкинский	80	80	43
Новокузнецкий	70	73	29
Прокопьевский	69	71	67
Крапивинский	65	65	31
Чебулинский	64	68	40
Беловский	63	71	59
Ижморский	62	68	44
Кемеровский	61	64	31
Ленинск-Кузнецкий	60	72	20
Яйский	60	62	17
Юргинский	58	71	60
Топкинский	53	70	54
Тисульский	53	75	50
Тяжинский	49	54	43
Промышленновский	48	58	50
Мариинский	43	65	67

На восемь — десять процентов за полмесяца увеличили готовность кормоуборочных комбайнов механизаторы Беловского, Тяжинского, Мариинского и Яшкинского районов. В феврале в совхозе «Белогородский» восстановили все десять силосоуборочных комбайнов. Так же организованно ведет ремонт кормового комплекса машин совхоз «Берикульский». А в соседних — совхозе-техникуме, «Тюменевском» и «Приметкинском» — по-прежнему лишь сетуют на нехватку механизаторов и запасных частей.

Всего по два процента за это же время добавили к уровню готовности кормозаготовительной техники в хозяйствах Ленинск-Кузнецкого, Яйского и Юргинского районов. Срывают график ремонта комбайнов в Тарасовской, Чебулинской, Тисульской и других мастерских облсельхозтехники. По-прежнему плохо с готовностью пахотных и энергонасыщенных тракторов в Яйском, Топкинском, Крапивинском районах. В основном отставание из-за неоперативности райсельхозтехник в снабжении деталями и узлами.

В связи с ожидаемой ранней весной сокращаются и сроки ремонта. Необходимо удвоить усилия подготовки тракторов, и особенно кормоуборочного комплекса машин.

ПО РОДНОЙ СТРАНЕ

● **НИКОЛАЕВ. Подарки к Международному женскому Дню приготовили парфюмеры николаевского комбината «Алые паруса». В торговую сеть отправлены партии духов «Нежность», «Встреча» и других, получивших высокую оценку специалистов.**

● **ХАБАРОВСК. На трассу газопровода Уренгой — Челябинск — Новопсков отправил партию газоперекачивающих агрегатов и нагнетателей коллектив Хабаровского завода энергетического машиностроения. На предприятии созданы общественные посты, которые контролируют сроки выполнения заказов строителей. В этом году коллектив завода поставит на трассы газопроводов 34 перекачивающие станции и свыше ста нагнетателей.**

● **ЭКИБАСТУЗ. (Павлодарская область). Эшелон с углем весом десять тысяч тонн провел вчера в Целиноград экипаж машиниста Д. Назаренко. Каждый пятый состав, отправляемый теперь со станции Экибастуз, — тяжеловесный. Это позволило перевезти сверх нормы полмиллиона тонн топлива.**

(ТАСС, 5 марта).

Указ Президиума Верховного Совета РСФСР

О присвоении почетного звания «Заслуженный работник транспорта РСФСР» работникам железнодорожного транспорта

За заслуги в области транспорта присвоить почетное звание «Заслуженный работник транспорта РСФСР»

Атконовой Марии Михайловне — начальнику поезда Новокузнецкого вагонного депо Кемеровской железной дороги, Кемеровская область.

Баранову Сергею Ермолаевичу — бригадиру Прокопьевской дистанции пути Кемеровской железной дороги, Кемеровская область.

Галиулину Идиату Халиуловичу — слесарю вагонного депо Новокузнецк-Сортировочный Кемеровской железной дороги, Кемеровская область.

Новиковой Ольге Ивановне — оператору поста централизации станции Белово Кемеровской железной дороги, Кемеровская область.

Шишелову Александру Егоровичу — слесарю Тайгинского участка энергоснабжения Кемеровской железной дороги, Кемеровская область.

Председатель Президиума Верховного Совета РСФСР М. ЯСНОВ.

Секретарь Президиума Верховного Совета РСФСР Х. НЕШКОВ.

Москва, 4 марта 1982 года.

Хорошо поработали шахтеры бассейна в январе—феврале 1982 года. Все производственные объединения справились с планом добычи топлива за два месяца. Сверх плана добыто 625,1 тысячи тонн угля.

Двухмесячный план добычи угля коксующихся марок перевыполнен на 638,7 тысячи тонн.

Проверяем выполнение обязательств

СОХРАНИТЬ НАБРАННЫЙ ТЕМП

На крутом повороте

Комплексно - механизированная бригада заслуженного шахтера РСФСР Ю. Ф. Семенова с шахты «Сибирская» в сложных условиях впервые выдала на-гора первые сотни тонн угля сверх плана.

...У Ивана Ионаса, с которым мы встретились около лавы, как и у всех его товарищей по бригаде, отлегло от сердца: принятое решение — демонтировать часть комплекса—дает эффект.

Вместе с Борисом Рыжковым и четырьмя монтажниками монтажно-наладочного управления производственного объединения «Северокузбассуголь» сегодня он уже демонтировал одну секцию комплекса, приблизив тем самым день, когда первенец комплексной механизации на «Сибирской» —КМ-87ДН, рассеченный из-за геологического нарушения надвое, вновь развернет плечи и пошагает по 110-метровой лаве. А пока обстановка такова, что требует от каждого горняка четкости исполнения нарядов, согласованности действий.

— Сложность задачи, стоящей перед коллективом, заключается в том, — объясняет начальник участка В. С. Галето, — что, выполняя план, необходимо завершить демонтаж отцепленной части комплекса из 36 секций, пройти вентиляционный просек, сбить его с вентиляционным штреком, сделать из сбойки монтажную камеру и смонтировать в ней перекесенные секции. Надо успеть сделать это ко времени, когда действующая часть комплекса выйдет на линию монтажной камеры.

Определенный риск во всем этом, конечно же, есть. Цена одного дня просчета равна 900 тоннам угля. Таким будет план после стыковки комплекса.

Пока ремонтная смена, в которой мы побывали, делала свое дело, в кабинете директора шахты решалась мера риска. На совещании генеральный директор производственного объединения Ю. Г. Милехин разделил тревогу горняков и принял решение послать на «Сибирскую» дополнительную группу монтажников. Теперь очень многое будет зависеть от того, как скоро они прибудут на шахту.

...В лаве шла подготовка к выемке угля. И хотя ремонтная смена не выдает уголь, но от того, насколько она систематически, со знанием дела ухаживает за техникой, зависит ритм добычных смен. Это понимают Георгий Бренинг, звеньевой ремонтников, и его товарищи. Сегодня их задача отремонтировать сигнализацию, лавный конвейер, несколько секций комплекса, перекрепить нижнее сопряжение.

Этим и были заняты Л. Васильев, Н. Ощепков и другие.

— Наряд будет выполнен, — говорит Николай Владимирович Ощепков.

Горняки познакомили нас с новинкой, рожденной в практике работы с данным комплексом. Известно, КМ-87 неустойчив, если почва забоя не горизонтальна. Это заставляет искать вариант усиления жесткости. На шестом участке «Сибирской» его нашли, но полученный эффект пока невелик. Поиск продолжается.

...В назначенный час, когда пришла добычная смена, комбайн двинулся вверх, срезая очередную стружку. Звено В. Лищенко добыло 340 тонн угля, из них 90— сверх плана. Сделан еще один шаг к ритмичной работе.

В. ЛАШКЕВИЧ.

г. Анжеро-Судженск.

В усеченном варианте

Соскучились по большому углю на шахте «Северный Маганак». На последнем совещании бригадиров А. С. Куричев, обращаясь к руководству предприятия, сказал:

— Создайте нормальные условия, и будем качать за смену по сто вагонов. В других бригадах, насколько мне известно, такое же настроение.

Руководство молчало. А что можно было ответить? В очередной раз сослаться на строителей? Так ведь реконструкция, как здесь говорят, мини-комплекса уже завершена. На северном крыле нового горизонта запасы предостаточны, очистной фронт подготовлен, забоев хватает. А о том, что выдается уголь на поверхность по так называемым временным схемам и проветриваются выработки установкой, работающей в малопродуктивном реверсивном режиме, бригадиры хорошо знают.

Молчали руководители «Северного Маганака» еще и потому, что боялись понапрасну обнадеживать горняков скорыми переменами. Скиповой ствол, отсутствие которого и привело к временным схемам, будет сдан в лучшем случае к лету. А может быть, даже позднее, несмотря на приказ министерства, где фигурирует более приемлемый срок — март нынешнего года.

— График предусматривает, — говорит главный инженер ШСМУ № 2 треста «Кузбассшахтостроймонтаж» А. П. Лежнев, — смонтировать всю механическую часть, дозаторы, трубопроводы зумпфового водоотлива за два месяца. Но, во-первых, ШСУ № 1 «Киселевскшахтострой» все еще не передало объект [illegible] монтаж. Во-вторых, нам пока не приходилось вести работы в условиях, когда часть ствола — выше погашенного горизонта — остается действующей.

Чтобы как-то выйти из положения, на шахте решили использовать соединяющий оба горизонта уклон, который когда-то служил для вентиляционных целей и отвода воды. И вот какой затейливой получилась цепочка перемещения топлива на-гора из новых забоев: вагонетки — разгрузочная яма —конвейеры уклона — разгрузочная яма — вагонетки —разгрузочная яма — старый скиповой ствол. Тут при всем желании большого угля не получишь. Взрывники не столько палят забои, сколько ждут порожняк, увеличить оборачиваемость которого при такой схеме никак не удается. 902 тонны за сутки—максимум, с каким справлялся уклон.

Не менее изощренно приходится выдавать из шахты породу по южному вентиляционному стволу, где сооружен примитивный подъемник. Следовательно, этот ствол своего прямого назначения не выполняет. Отсюда трудности с дегазацией пластов. Но и это не все. Будь зимой крепкие морозы, шахта могла вообще остановиться из-за недостатка теплопроизводящих мощностей: слишком холодный воздух в выработки подавать нельзя.

Между тем коробка новой котельной давно построена. Так давно, что промышленность успела прекратить выпуск заложенных в проекте котлов. Современное котельное оборудование в этой коробке не размещается. Как быть? Одни предлагают долбить отбойными молотками фундамент здания, другие — особым образом раздвигать стены...

Словом, нет ничего удивительного в том, что на шахте с заданием справился только один очистной участок, где горняки исхитрились смонтировать комплекс КМ-81Э. Он-то и выручил.

Что касается новых забоев, то в них техники никакой. Там господствуют дедовские системы. Реконструкция полностью обошла эту сторону производства.

П. БУГАЕВ,
корр. «Кузбасса».

г. Прокопьевск.

Служба урожая: итоги, уроки, выводы

И ТЕОРИЯ, И ПРАКТИКА

Стало традицией собирать зимой всех главных агрономов хозяйств на учебу. Так было и нынче. В феврале в два потока по пятидневной программе проводилась учеба на базе филиала Новосибирского сельхозинститута. Всего прошли обучение 214 агрономов.

Перед собравшимися выступили с докладами и сообщениями ученые Кемеровского НИИ сельского хозяйства, других институтов Западной Сибири и Москвы. Кроме того, были организованы практические семинары с выездом в хозяйства Ленинск-Кузнецкого и Промышленновского районов.

Основная цель такого представительного сбора в том, чтобы подвести итоги работы в полеводстве за прошлые годы, а особенно за 1981 год, проанализировать причины неудач, довести до каждого опыт работы лучших агрономов, последние достижения науки, наметить конкретные меры повышения плодородия почв.

Особое место в процессе учебы уделялось защите почв от эрозии. В области подвержено эрозии и потенциально-опасных земель 560 тысяч гектаров, однако в прошедшем году обработка с сохранением стерни проведена лишь на 407 тысячах гектаров. Большие недостатки в этом деле у агрономов Тисульского, Чебулинского, Крапивинского и Прокопьевского районов. Оправдания этому нет. Теперь уже практически во всех хозяйствах имеется набор необходимых орудий для проведения почвозащитных мероприятий в комплексе.

Еще недостаточно активно идет накопление и сохранение влаги в почве. Участники семинара, побывав на полях колхоза «Заря», увидели, как проводят накопление снега набором снегопахов, уплотнителей и приспособлений. Особенно показательно для участников было то, что в Ленинск-Кузнецком и Промышленновском районах всерьез занимаются воздельванием кулис на парах и в посевах зерновых культур. Не случайно в колхозе «Заря» даже в особенно засушливом прошедшем году урожайность зерновых составила почти 16 центнеров. Агрономы пришли к единодушному мнению, что посев кулис перспективен во всех зонах, и особенно в посевах озимой ржи.

Отдельным вопросом рассматривали освоение севооборотов, как комплекса мероприятий, направленных на защиту почв от эрозии, повышение ее плодородия, борьбу с сорняками.

Выполняя постановления партии и правительства, земледельцы области за последние годы значительно укрепили материально-техническую базу кормопроизводящей отрасли—основной в земледелии Кузбасса. За годы прошедшей пятилетки в среднем на одну условную голову скота грубых и сочных кормов произведено по 16,3 центнера кормовых единиц против 14 центнеров в девятой, и в прошедшем году—по 18,7 центнера. Эти результаты достигнуты благодаря тому, что в большинстве районов стабильно начали давать хорошие урожаи силосные и другие кормовые культуры. Однако, критически оценивая результаты, мы видим большие возможности в укреплении кормопроизводства.

Агрономам были ясно изложены задачи перевода кормопроизводства на самостоятельную основу, выделения в специальную отрасль. Для этого вводятся и осваиваются кормовые севообороты вблизи животноводческих ферм, отрасли передаются техника, удобрения, специалисты и механизаторы, внедряются новые культуры — такие, как яровой рапс и сурепица, просо новых сортов кормового направления, соя и сорго, для уплотнения силосных культур и повышения качества приготовляемого силоса. У нас еще не используются большие возможности интенсивной культуры донника, расширения посевов озимой ржи на корма и использования поукосных посевов рапса и однолетних бобово-злаковых смесей.

Подчеркивалось, что мы не сможем одолеть все эти проблемы, не решив одну из главных — семеноводство зерновых, зернобобовых культур, многолетних трав и рапса. Несомненно, что определенные положительные результаты в организации семеноводства у нас имеются. Практически все посевы в области сортовые, из них более 90 процентов районированных. Внедряются новые перспективные сорта, засыпка семян по культурам обеспечивает освоение необходимой структуры посевных площадей. Но и тут у нас еще много работы.

Прежде всего пора повсеместно, на всех крупных токах перейти на механизированную обработку семенного материала. Агрономы хорошо изучили опыт работы ОПХ «Новостройка» в этом плане. На семинаре осмотрели поточные линии колхоза «Ударник полей», первичную очистку зерна в совхозе «Вагановский». Сооружения эти несложные и могут быть построены в каждом хозяйстве.

Слабым звеном у нас является производство семян бобовых — гороха, вики, без которых рацион животных обедняется, возникает большой перерасход зерна и других кормов. Для решения этой проблемы необходимо в каждом хозяйстве, как это определено научно обоснованной системой земледелия, иметь не менее восьми—десяти процентов площадей зернобобовых от зернового клина. Техника для уборки этих культур теперь имеется во всех районах.

Отмечалось, что на низком уровне ведется семеноводство многолетних трав. В области определено 20 хозяйств, специализирующихся на производстве семян трав. Однако половина из них постоянно не выполняет планы по производству и продаже семян другим хозяйствам и в госресурсы, качество их также остается крайне низким.

Специальную учебу прошли главные агрономы картофелеводческих хозяйств. Наша область в Сибири имеет самые большие площади посадок этой культуры, является крупным поставщиком ценного продукта в районы Дальнего Востока и Средней Азии. В последние годы область выполняет планы продажи картофеля государству. В прошлом году, например, реализовано 205 тысяч тонн при плане 200 тысяч тонн, однако от колхозов и совхозов поступило только 125 тысяч тонн, или 83 процента к плану. Ежегодно мы свою недоработку компенсируем закупом картофеля у населения.

Сейчас складываются такие условия и предпосылки, что все специализированные хозяйства могут получать хорошие урожаи клубней и выполнять планы. Об этом и шел обстоятельный разговор на занятиях. Обосновывали вводимые севообороты, рассматривали прогрессивные технологии возделывания картофеля отдельно на семенные и товарные цели, излагали опыт организации безнарядных звеньев. Особенно много внимания уделяли вопросам семеноводства — самому узкому звену в настоящее время. Участники курсов побывали в хранилищах совхозов «Чусовитинский» и «Демьяновский», где обстоятельно ознакомились с режимом хранения и оздоровления семенного материала.

Но на этом учеба агрономов не заканчивается. Следующий этап — организация учебы картофелеводов по зонам области. Отдельно соберутся агрономы и руководители хозяйств по вопросу производства семян многолетних трав. В каждом районе пройдут агрономические конференции, агроучеба с механизаторами.

В марте и начале апреля областные комиссии специалистов выедут во все районы, где примут от каждого агронома рабочий план полевой кампании, определят степень готовности хозяйств к началу полевых работ и примут экзамен на зрелость и степень знаний от каждого агронома. А конечный итог зимней учебы подведет осень.

П. АКАТЬЕВ,
зам. начальника управления сельского хозяйства облисполкома.

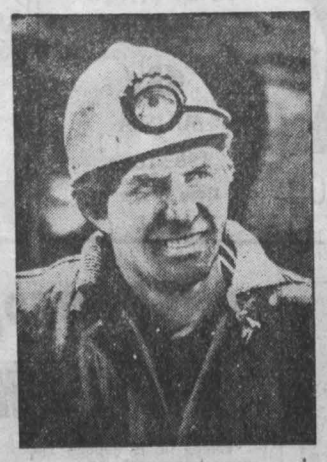

Шахтерские судьбы

ТРУДНАЯ РОМАНТИКА БУДНЕЙ

НОВОГОДНИЕ празднества его, Василия Николаевича Чушкина, не коснулись, дни прошли скомканно, на нервах, в бесконечных хлопотах. Накануне директор шахты сказал: «Комплекс, который мы ждем, ошибочно адресован на шахту «Западная». Это в Белове». Раздумывать было некогда: все решали часы и минуты. Было 31 декабря, последний рабочий день года. Чушкин вывел из гаража собственную машину и тронулся в путь.

Переадресовка вагонов — дело непростое. Железнодорожники категоричны, их законы строги: есть груз, есть адрес, чтобы вагоны не простаивали, они должны быть отправлены по месту назначения, и точка.

У руководства «Западной» свои заботы. 31 декабря — день спешки. Отовсюду требовали какую-то информацию, экстренно решали вопросы, которые необходимо решить именно 31 декабря. А тут еще бригадир из другого города стучится без очереди: «Вам по ошибке направлен груз, принадлежащий «Алардинской»...

После, рассказывая об этом суматошном дне, Василий Николаевич не вспомнил о своем недомогании, не посетовал на бремя бригадирских обязанностей. Ему ведь пришлось приезжать в Белово 2, 3, 5 января, пока шли вагоны с деталями механизированного комплекса. Где-то зажигали праздничные елки, произносили звонкие тосты, водили хороводы, а он курсировал по маршруту Малиновка—Белово, туда — обратно. И менее всего думал о собственных эмоциях. Главное — вагоны переадресованы по назначению. Главное — монтаж новой лавы не задержится.

Бригада В. Н. Чушкина — в некотором роде спасительница комплекса КМ-130. Его хотели снять с серийного производства, как не давшего должного эффекта. Как не подтвердившего своих технических возможностей.

Это было не так. Просто комплекс доверили случайному коллективу, который не сделал даже минимума, чтобы взять от техники все возможное. Ошибочное мнение бригада В. Н. Чушкина опровергла с первых дней эксплуатации комплекса. Бригадир до этого побывал у соседей, посмотрел комплекс в работе и удостоверился: техника что надо. Суточная нагрузка на комплекс у алардинцев была доведена более чем до двух тысяч тонн. А за год выдано 555 тысяч тонн угля — рекорд рудника.

Реабилитировать технику было не так-то просто. Алардинцам, в том числе и В. Н. Чушкину, пришлось съездить в Караганду на завод горного машиностроения, доказывать ошибочность мнения о комплексе, ходатайствовать о срочном изготовлении его. В конце концов им поверили. Был заключен договор о творческом содружестве горняков «Алардинской» и конструкторов «Каргормаша», который, кстати, продолжен на текущий год. В январе конструкторы завода и ученые института побывали в бригаде В. Н. Чушкина. Они остались довольны горняками, согласившись с конструктивными предложениями по усовершенствованию комплекса, внесенными эксплуатационниками.

— Думающие у нас шахтеры! — заметили они.

Этот комплимент в первую очередь относился к Василию Николаевичу. Он известный на шахте рационализатор. С его участием была усовершенствована гидросистема, в прежней конструкции имевшая заниженную пропускную способность. Комплекс, выпущенный заводом специально для бригады В. Н. Чушкина, уже не имел этого дефекта, что позволило значительно ускорить передвижку секций.

А затем, уже на шахте, были усилены конвейер, желоба кабелеукладчика, соединительные устройства, переходные рештаки на концевых головках — всего не перечислить. Комплекс КМ-130 получил, так сказать, свою завершенность, приспособленную к конкретным горным условиям.

Скупой на похвалу, Александр Иванович Шундулиди, директор шахты, как-то сказал: «Он, Чушкин, технику нутром чувствует. Монтаж гидравлики без него никогда не делают. С ним надежней. Понимание техники у него на уровне инженерного. Врожденное это, что ли. В детстве, рассказывают...»

ЭТУ ИСТОРИЮ я уже слышал. Не помню от кого. Может быть, и от самого Василия Николаевича. Когда ему было чуть больше четырех, он забрался в кабину отцовского грузовика и вообразил себя шофером. Он крутил руль, жал на педали, восторженно смеялся и сигналил так, что слышно, наверное, было в соседнем селе. Отец услышал — и что есть ног к машине. Сын даже не обратил внимания на стук дверей: так он был увлечен игрой. Он делал левый поворот, он тормозил, он набирал скорость, дергая холодные рычаги...

После отцовского внушения малыш резонно заметил:

— Аккумулятор нужно отключать.

— Ты-то откуда знаешь про аккумулятор? — удивился отец.

— Знаю. Я буду шофером.

Но этой мечтой он болел недолго. В село приехали электромонтажники. На постой они остановились у Чушкиных. По вечерам в доме собирались соседи, чтобы посмотреть на приезжих людей, чтобы поговорить об электричестве. Неотрывно, завороженно следили за ними из угла мальчишеские глаза. Отцу Василий заявил:

— Я буду монтером.

Он натащил из библиотеки книг про электричество — все собрал, что было, — и читал их запоем, равно детективы. Желающего, да и способного стать электромонтером в селе не нашлось. И это дело доверили семикласснику, заодно поручив ему заведование зерносушилкой. Так началось приобщение к труду Василия Николаевича Чушкина — ныне заслуженного шахтера, кавалера ордена Трудовой Славы II и III степеней, шахтера до мозга костей.

ОН ЖИВЕТ шахтой. Он целиком отдал ей свои будни и праздники, всего себя. Шахта — его интерес, его судьба, его радость и боль. Спрашивая однажды, как он попал в Малиновку, думал услышать восторженное, уже слышанное от старожилов: «Здесь же такие места! Вторая Швейцария. Это сейчас поселок расстроился, леса поредели, а раньше — кругом зелень неоглядная со склонов холмов малину ведрами носили, грибы у дорог собирали, из окон раскомандировок уток стреляли...» Так оно и было когда-то.

Он ответил проще: «Алардинская», говорили, будет самой механизированной шахтой». Но это не прозвучало прозаично и приземленно. Есть особая романтика деловых людей, которые часами могут рассказывать о технологических цепочках, о технических характеристиках машин, об особенностях залегания угольных пластов, так охотно и подробно рассказывать, будто на ладонях держат эти самые угольные пласты, будто машины и механизмы для них живые.

Шахта «Алардинская» начинала трудно. Курс на механизацию добычи угля — звучало для Осинников непривычно. На новое предприятие пришли люди, знавшие только кайло, отбойные молотки, качающие транспортеры. На Василия Николаевича Чушкина, Николая Фроловича Бутенко и других, уже работавших на комплексах, смотрели как на волшебников.

Правда, такая роль была нелегкая. Квартира Чушкина стала чем-то вроде скорой помощи. Посыльные прибегали к нему днем и ночью: «Василий Николаевич, болт сломался, не знаем что делать... Василий Николаевич, секцию заклинило...» Он протирал глаза, натягивал спецовку и торопился в лаву. Ленинск-Кузнецкая шахта имени Ярославского, бригада Никодима Баженова, где он работал комбайнером, вспоминались как тихая обитель. Но сожалений не было. В этом — в трудностях, авралах, непомерной занятости — тоже своя романтика. Она для сильных. Она для любящих дело.

Ею, этой трудной романтикой, жили В. Н. Чушкин, Н. Ф. Бутенко, И. В. Юрков, С. В. Мышкин, М. Г. Гильязов, В. С. Михайлов. Их подружила «Алардинская». Как видно, навсегда. Шло время, отрабатывались лавы, менялась техника, а они оставались в одном коллективе — золотой фонд бригады.

УДИВИТЕЛЬНА быстротечность времени. Вчерашнее сегодня кажется уже далеким-далеким. Когда Н. Ф. Бутенко в 1974 году установил рекорд суточной добычи на комплексе (2500 тонн) — это было радостью всей шахты. Теперь это заурядный показатель. Новые рекорды В. Н. Чушкина, М. А. Карташова, В. Ф. Голышева — суточные и месячные — надолго и буквально на часы подтвердили беспредельность горняцких возможностей. В этом тоже романтика рабочих будней, которая подхлестывает, закаляет, учит, в которой своего рода спортивный азарт. Так было не раз, особенно на шахте «Алардинская», которой сегодня принадлежат все рекорды рудника по механизированной добыче угля. Авторов их много, они менялись, но последнее слово остается за Чушкиным. 77295 тонн — наивысший результат месячной работы. Он достигнут в январе 1981 года. 3671 тонна — суточный рекорд. Им ознаменован день открытия XXVI съезда партии. Пока это остается потолком. Надолго ли?

У стенда показателей работы, сверкающего яркими огнями, горняки иногда подзадоривают Василия Николаевича:

— А у Голышева лампочка-то ярче горит. И плюс солидней.

Василий Николаевич не обижается, замечая:

— Это хорошо, что плюс солидный.

— Выучили на свою голову...

— Это хорошо!

Комсомольско-молодежная бригада Виктора Голышева — их соперник по соревнованию. Долгое время бригада ходила в отстающих. Жалко ребят — молодые, здоровые, работать хотят, а ничего не получается: опыта нет, выдержки мало. Чуть что, начинаются перепалки, которые только усугубляют дело. Подумали, посоветовались на четвертом участке и решили взять молодежь на «буксир». Часть горняков, самых опытных, направляли в лаву В. Голышева, многих ребят стажировали в своей бригаде. Нотаций не читали, техминимум не организовывали, учили по принципу: делай, как я. Двух месяцев было достаточно, чтобы комсомольско-молодежная поверила в свои силы.

— Мы благодарны бригаде Чушкина, — сказал Виктор Голышев.

Ободренная результатами последних месяцев, молодежь решила благодарность выразить своеобразно: поспорить с бригадой В. Н. Чушкина: кто кого.

— Это хорошо! — отзывается Василий Николаевич.

Не так важно, в честь кого зажигается звезда над шахтой (есть здесь такая традиция зажигать звезду в дни ударной работы). Главное — горела бы она всегда.

А. ШИШКИН.

НА СНИМКЕ: В. Н. Чушкин.
Фото **В. Грызыхина.**

г. Осинники

НОВОСТИ СОБЫТИЯ ФАКТЫ

ЯШКИНСКИЙ РАЙОН

Хоть сейчас в поле

В совхозе «Красносельский» заканчиваются последние приготовления к выходу в поле.

Здесь давно поставлены на линейку готовности и приняты по актам посевная и почвообрабатывающая техника, зерновые и силосные комбайны. Сейчас механизаторы завершают ремонт сенокосилок.

Отряд плодородия продолжает вывозку удобрений. На поля доставлено 16 тысяч тонн перегноя из 18 тысяч по плану. Директор совхоза В. Г. Жеребухин говорит, что под урожай этого года будет вывезено около 25 тысяч тонн органики.

Давно готовы семена. Почти 90 процентов из них отвечают требованиям первого или второго класса посевного стандарта.

Сейчас службы и общественные организации хозяйства уточняют состав отрядов и звеньев, маршруты их движения, составляют мероприятия идеологического и материально-технического обеспечения весенних полевых работ.

В Доме культуры — устный журнал

Борьбе с пьянством был посвящен устный журнал, организованный работниками Поломошинского Дома культуры.

Журнал состоял из четырех страниц. Первая была посвящена влиянию алкоголя на здоровье человека. Ее вела врач В. И. Баянова. Участковый инспектор милиции Н. И. Соловьев рассказал о тесной связи пьянки с преступностью. Это была вторая страница. «Пьют родители—страдают дети» — эту страницу журнала на конкретных примерах раскрыл директор школы К. П. Чимарев. Четвертая страница была отдана агитколлективу. Едким сатирическим выступлением он критиковал конкретных носителей зла.

Каждая страница журнала сопровождалась показом короткометражного фильма.

Клуб для подростков

В деревне Пашково начал работать клуб юных правоведов.

Его организовали работницы местной библиотеки В. Т. Якушина и Н. С. Гущина. Первую беседу на тему «Правонарушитель, кто он?» провела инспектор по делам несовершеннолетних отдела внутренних дел Л. М. Барабанщикова.

Сейчас организаторы клуба совместно с ребятами готовят диспут на эту тему.

Г. ЗАДОРОЖНЫЙ,
корр. «Кузбасса».

ВАЛЕНТИНА Григорьевна Пикурова работает дежурным на станции Кемерово-Пассажирская. Опытный наставник (на предприятии она трудится 25 лет) ежегодно подтверждает звание ударника коммунистического труда. За трудовые успехи в десятой пятилетке Валентина Григорьевна награждена орденом Дружбы народов.

Фото **А. Пермякова.**

г. Кемерово.

ХРУСТАЛЬНАЯ ИСТОРИЯ

Товары для народа

Семь лет назад Ленинск-Кузнецкий электроламповый завод наладил выпуск хрустальных рассеивателей для светильников—бытовых люстр и бра. Но вот что удивляет: нет их почему-то ни в одном магазине области. Задавшись вопросом, в чем тут дело, я отправился на завод.

По правде говоря, ответ у меня был почти готов, хотел его лишь проверить: наверняка наши уважаемые стекловары продолжают заниматься экспериментами, а товарную продукцию по-прежнему выпускают полукустарным способом, как это было на первых порах.

Я был на заводе, когда там начинали осваивать производство хрусталя. Запомнил такую картину: стекловар засовывает в раскаленное жерло печи длинный металлический прут, накручивает на его конец вязкое стекло, затем вынимает прут из печи, подносит к металлической форме. Стекло тягуче течет в форму. Помощник стекловара стоит рядом и в какой-то, одному ему ведомый момент подрезает массу обыкновенными портняжными ножницами. Масса под давлением тяжелого пуансона принимает форму плафона, медленно остывает. Шматок стекла — на глазок, температурный режим — какой получится... Неудивительно, что большая часть продукции шла в брак, на переливку.

Помню и другую картину. В кабинете директора передо мной поставили на стол два рассеивателя: один чехословацкий, другой наш. Предложили узнать, какой из них чей. Я узнал.

— Правильно, — подтвердил тогда главный инженер завода В. В. Смирнов. — Наш хрусталь имеет едва заметный бутылочный оттенок. Но мы, надюсь, в скором времени избавимся от этого недостатка. Технологи уже кое-чего добились.

Очень хотелось тогда верить, что так оно и будет. Однако вернемся на завод...

И вот что выясняется. Мощности завода, производящие хрустальные рассеиватели, возросли, появилась целая поточная линия. Вместо двух человек в смену теперь работает бригада, и в руках рабочих не портняжные ножницы, а машины. Почти до миллиона рублей вырос выпуск хрустальных изделий — это уже десятая часть товарной продукции завода за год.

Таким образом, заготовленный ответ, к моему большому удовольствию, не подтвердился. Однако вопрос, отчего все-таки нет в продаже рассеивателей, не стал от этого менее острым. Вот как на него ответил директор завода О. П. Стреляев:

— Вначале, несмотря на поштучный выпуск хрусталя, эта продукция все же попадала на прилавки магазинов. Тогда, во-первых, заводы Латвии, Эстонии, Молдавии и Украины, занимающиеся сборкой светильников, не могли «переработать» неожиданно свалившееся на них дополнительное сырье. Во-вторых, у этих потребителей не было уверенности, что мы надежный поставщик. В-третьих и главное, качество нашего хрусталя заметно уступало импортному. Теперь вся наша продукция идет на комплектацию, минуя розницу. Значит, надо полагать, и все эти недостатки сняты с повестки дня. На свой хрусталь мы не получаем рекламаций.

Вот те раз, скажет внимательный читатель. Стала область выпускать больше светильников, они стали лучше — и, выходит, хуже это для нас?

Выход, однако, есть, и выгодный для бюджета области: надо наладить сборку светильников у себя.

— Мы думали над этим, — говорит О. П. Стреляев, — и даже пытались решить его, потому что у нас есть желание выпускать светильники. Но нет свободных помещений: для сборочного цеха надо примерно две тысячи квадратных метров площади.

Мы даже согласны на то, чтобы нам выделили площадь в другом городе области, говорит директор завода.

Даже в этом случае, считает он, сборка светильников будет выгодна и заводу, и области. В самом деле: один рассеиватель стоит 6 рублей, а бра о двух «рожках» — уже 25 рублей, и в основном за счет сборки. Трудоемкость же этой операции значительно ниже трудоемкости производства рассеивателя.

Вообще завод нуждается в более пристальном к себе внимании. Он выпускает не только обычные круглые рассеиватели, но и другие виды изделий из хрусталя. Здесь начали производить цветное стекло. Инициатива здешних работников симпатична. Но у завода нет своего художника, пока продукция предприятия повторяет в основном уже известные образцы.

...В этот приезд передо мной опять поставили два рассеивателя, и на этот раз я уже не смог различить, какой чешский, какой местный.

В. УСЛАНОВ,
спец. корр. «Кузбасса».

г. Ленинск-Кузнецкий.

ХОРОШЕЕТ, СТРОИТСЯ СЕЛО

Старинное сибирское село Постниково, в котором сейчас расположена центральная усадьба многоотраслевого колхоза имени В. И. Ленина, словно переживает второе рождение: с каждым годом заметно хорошеет, меняет свой облик.

Здесь полным ходом ведется строительство жилья, объектов хозяйственного и культурно-бытового назначения. Например, из жилых домов в кирпичном исполнении за годы десятой пятилетки образовались две большие улицы. В благоустроенных квартирах сейчас живут семьи животноводов, механизаторов, полеводов и специалистов сельского хозяйства.

Немало новых квартир предоставлено молодоженам. Новоселье недавно справили семьи молодых тружеников колхоза — механизаторов Александра Мутова, Александра Бархатова, технолога Владимира Авхимовича, зоотехника Анатолия Савенкова и других. При усадьбах — надворные постройки, в которых удобно содержать и скот, и птицу.

В колхозе, кроме жилых домов, в прошлом году были сданы в эксплуатацию двухэтажное административное здание правления с залом для заседаний, детсад-ясли и другие объекты. Сейчас на усадьбах хозяйства сооружаются Дом культуры на 300 мест со спортивным залом и библиотекой, магазин промышленных товаров на три рабочих места. Они должны вступить в строй в нынешнем году.

В колхозе заложены фундаменты и для производственных объектов.

М. АКИМОВ.
Ижморский район.

В ЧЕСТЬ СЪЕЗДА ПРОФСОЮЗОВ

Областной совет ВОИР провел месячник, посвященный XVII съезду профсоюзов СССР. В нем приняли участие новаторы более 150 объединений, предприятий и организаций Кузбасса.

Цель месячника — максимальное использование в производстве изобретений и рационализаторских предложений — достигнута. Внедрено около шести тысяч изобретений и рационализаторских предложений, во всекузбасский фонд экономии внесено более девятнадцати миллионов рублей.

Хорошо потрудились в этот период коллективы новаторов Новокузнецкого алюминиевого, Юргинского абразивного, Западно-Сибирского металлургического заводов. Постарались рационализаторы разреза «Сибиргинский», шахт «Байдаевская» и «Коксовая», треста «Кемеровохимстрой», Новокузнецкого отделения дороги и Томусинской ГРЭС.

Вот один из примеров, характеризующий деятельность новаторов научно-производственного объединения «Карболит». За время месячника они внедрили 136 предложений, использовали четыре изобретения. За счет этого получена экономия более полумиллиона рублей.

По итогам месячника пятнадцать коллективов рационализаторов и изобретателей награждены Почетными грамотами областного совета ВОИР.

В. ЛАЖЕНЦЕВ,
секретарь областного совета ВОИР.

БОЕВАЯ ПРОГРАММА ДЕЙСТВИЙ

V съезд Союза журналистов СССР

БЫТЬ активными проводниками политики партии, всемерно участвовать в воспитании трудящихся в духе высокой идейности, преданности социалистической Родине, делу коммунизма, в формировании гармонично развитой личности призваны советские журналисты. Итоги их деятельности в минувшем пятилетии, задачи средств массовой информации и пропаганды в свете решений XXVI съезда КПСС обсудили делегаты V съезда Союза журналистов СССР. 4 марта он завершил работу в Москве, в Колонном зале Дома союзов.

В заключительный день съезда в прениях выступили Х. Г. Томинг (Эстония), Н. Т. Табаров (Таджикистан), Г. Н. Селезнев, Я. Н. Засурский (Москва).

Об итогах работы творческих секций съезду доложили их руководители В. Н. Голубев, А. В. Романов, С. Г. Лапин, Д. Ф. Краминов, М. Ф. Ненашев, Л. П. Кравченко.

Выступивший на съезде президент Международной организации журналистов К. Норденстренг подчеркнул особую ответственность журналистов в нынешней напряженной ситуации, возникшей в мире по вине империалистических милитаристских кругов.

В резолюции, принятой съездом, подчеркивается, что исторические решения XXVI съезда КПСС являются вдохновляющей программой деятельности для всех журналистских организаций и редакционных коллективов, для каждого советского журналиста. Работники печати, телевидения, радиовещания, информационных агентств и издательств с чувством гордости и благодарности восприняли высокую оценку съездом партии деятельности средств массовой информации и пропаганды, труда советских журналистов. Делегаты заверили, что советские журналисты всегда будут проявлять высокую общественную активность и ответственность, руководствуясь ленинскими принципами и традициями партийной журналистики.

Съезд избрал правление и Центральную ревизионную комиссию Союза журналистов СССР.

С большим воодушевлением делегаты съезда направили приветственное письмо Центральному Комитету КПСС, товарищу Л. И. Брежневу.

В заключительном заседании съезда приняли участие секретарь ЦК КПСС М. В. Зимянин, заведующий отделом пропаганды ЦК КПСС Е. М. Тяжельников, первый заместитель заведующего отделом ЦК КПСС К. М. Боголюбов.

Состоялся первый пленум правления Союза журналистов СССР. На нем председателем правления был избран В. Г. Афанасьев. Заместителями председателя правления — П. Ф. Алексеев, С. Г. Лапин, С. А. Лосев, Я. А. Ломко, Б. И. Стукалин, Л. Н. Толкунов. Избраны секретари правления.

Состоялось также заседание Центральной ревизионной комиссии Союза журналистов СССР. Ее председателем избран В. И. Новиков. (ТАСС).

Владимир Сергеевич ВОРОШИЛОВ

4 марта на 64-м году жизни скоропостижно скончался Владимир Сергеевич Ворошилов — член Союза писателей СССР, талантливый прозаик, умелый организатор, коммунист.

Романы писателя «Солнце продолжает светить», «И не погаснет!», «Капля света» завоевали широкое признание всесоюзного читателя.

В. С. Ворошилов родился в г. Ленинске-Кузнецком в 1919 году в семье рабочего. В 1937 году после окончания средней школы работал преподавателем. В 1938—1939 гг. учился в военно-авиационном училище, стал летчиком. С первых же дней Великой Отечественной войны он был на фронте. В воздушном бою получил тяжелое ранение.

С 1945 года до последних дней своей жизни возглавлял Кемеровское областное правление Всероссийского общества слепых. Он жил и работал в полный накал.

Владимир Сергеевич награжден орденом Отечественной войны II степени, двумя орденами Трудового Красного Знамени, многими медалями, Почетной грамотой Президиума Верховного Совета РСФСР.

Владимир Сергеевич Ворошилов останется в памяти читателей и всех, кто его знал, самобытным писателем, воином, отдавшим все свои силы, талант, мужество советским людям.

Л. А. Горшков, Ф. В. Попов, В. И. Ситников, В. В. Бакатин, П. М. Дорофеев, В. Н. Полецков, В. Е. Суслов, В. Н. Галкин, Н. Г. Кочетков, Б. И. Окушко, Н. А. Бурым, В. А. Лебедев, Г. С. Веселов, В. М. Носкова, В. М. Мазаев, З. А. Чигарева, Г. Е. Юров, В. М. Баянов, Н. А. Романов, В. В. Банников, В. А. Денисьев.

ТВ

6, СУББОТА

I ПРОГРАММА. **Передачи ЦТ.** 8.00 «Время». 8.40 Утренняя гимнастика. 8.55 «Если хочешь быть здоров». 9.00 «Умелые руки». 9.30 «Для вас, родители!». 10.00 10-й тираж «Спортлото». 10.05 «Советы и жизнь». 10.35 «Победители». Клуб фронтовых друзей. 12.05 «Это вы можете». Конкурс изобретателей. 12.50 Концерт народной артистки СССР Е. Образцовой. 14.15 «Сегодня в мире». 14.30 «В мире животных». 15.30 Фильм—детям. «Призвание». 17.00 «Путевка в жизнь». **17.45—18.00 Перерыв.** 18.00 Выступление лауреата Всероссийского конкурса Т. Вольской (домра). 18.15 Беседа политического обозревателя Л. А. Вознесенского. 18.45 «Единственный мужчина». Премьера художественного телефильма 1 и 2-я серии. 21.00 «Время» 21.35 «Кинопанорама» 23.35—23.45 Новости. II ПРОГРАММА **Кемерово.** 10.00 Для детей «Карлик Нос». Телефильм. 11.00 • «Первый шаг» Урок 8-й (повторно). 11.20 «Догони меня, ветер!». Документальный телефильм. 11.30 • А. Белинский. «Пятый десяток». Спектакль Московского драматического театра им. А. С. Пушкина. 13.20 «Поет Ирина Богачева». Фильм-концерт. **Передачи ЦТ.** 14.20 «Что? Где? Когда?». Телевизионная викторина. 15.40 «Клуб кинопутешествий». 16.40 «Свидетели и документы обвиняют». О преступлениях сальвадорской хунты и вмешательстве США в дела Сальвадора. Программа телевидения Киргизской ССР 17.15 «Киргизский театр оперы и балета им. Абдыласа Малдыбаева». 18.15 Киргизская народная музыка. 18.45 «Международное обозрение». 19.00 «Эрмитаж». Фильм 19-й. «Прикладное искусство Франции». 19.30 «Спокойной ночи, малыши!». 19.45 «Музыкальный киоск». 20.15 «Здоровье». Научно-популярная программа. 21.00 «Время». 21.35—23.15 «Евдокия». Художественный фильм.

Р

6, СУББОТА

6.40 Программа передач. Погода. 6.42 Новости Кузбасса 6.55 Объявления. 7.50 Обзор областных газет. 7.58 Погода. 8.25 Концерт. 14.15 Л. Сейфуллина «Линюхина Степанида». Радиокомпозиция. 15.15 Радиопрограмма «Сельские зори». 18.15 Передача для юношества «Наследники».

СОБЫТИЯ ЗА РУБЕЖОМ

корреспонденты ТАСС сообщают

С ТЕЛЕТАЙПНОЙ ЛЕНТЫ

● **БУДАПЕШТ.** Ударными темпами ведется строительство мощной коксовой батареи на металлургическом комбинате в венгерском городе Дунайварош. Эта коксовая батарея, сооружаемая по советским техническим проектам,— один из крупнейших объектов венгерской пятилетки.

● **БОНН.** Правление Германской компартии выступило с решительным протестом против отказа властей ФРГ предоставить визу для въезда в ФРГ члену ЦК КПСС, члену Президиума Верховного Совета СССР В. В. Николаевой-Терешковой. По приглашению ГКП она должна была принять участие в мероприятиях, посвященных Международному женскому дню 8 Марта.

● **ВАШИНГТОН.** Президент США Р. Рейган выступил в Лос-Анджелесе с речью, в которой он по существу признал, что его широковещательные меры по «оздоровлению» экономики до сих пор не дали результатов. «Я не питаю никаких иллюзий относительно (сложности и серьезности. — Прим. корр. ТАСС) стоящей перед нами задачи»,—сказал президент.

● **БРЮССЕЛЬ.** В странах «Общего рынка» растет озабоченность засильем американских фильмов на экранах стран «десятки». Этой проблеме было посвящено специальное заседание комиссии по вопросам культуры и молодежи Европейского парламента. (ТАСС, 5 марта).

БОРЬБА патриотических сил Сальвадора продолжает набирать силу. Отряды Фронта национального освобождения имени Фарабундо Марти совершают смелые нападения на противника, захватывают стратегически важные объекты.

НА СНИМКЕ: сальвадорские патриоты во время кратковременного перерыва между боями.

Фотохроника ТАСС.

Обстановка в Чаде

ТРИПОЛИ. 5. (ТАСС). На востоке Чада сложилась крайне напряженная обстановка, отмечает ливийское информационное агентство Джана. Ожесточенные бои между правительственными войсками и отрядами мятежников во главе с бывшим чадским министром обороны Х. Хабре идут в районе города Умм-Хаджер, на днях вторично перешедшего в руки раскольников.

Джана сообщает об интенсивной перестрелке с использованием тяжелой артиллерии. Обе стороны, говорится в телеграмме, несут большие потери, насчитывающие уже до тысячи человек убитыми.

Информационные агентства обращают внимание на то, что мятежники пользуются всесторонней поддержкой США и некоторых других государств.

ПАРИЖ, 5. (ТАСС). Как передает агентство Франс Пресс, Нигерия довела численность своего воинского контингента в составе межафриканских сил по поддержанию мира в Чаде до 3 тыс. человек, направив туда третий батальон. Политические обозреватели, указывает агентство, связывают это с намерением крупнейшей страны Африки оказывать помощь чадскому правительству после того, как 30 июня с. г. окончится действие мандата межафриканских сил.

Франс Пресс отмечает, что сейчас нигерийские войска занимают ключевые позиции на подступах к столице Чада —Нджамене. Оно приводит заявление командующего межафриканскими силами, нигерийского генерал-майора О. Г. Эджиги, который, в частности, указал, что отряды Хабре будут разгромлены, если они посмеют перейти «оборонительный рубеж» с целью наступления на столицу.

В МИРЕ ИНТЕРЕСНОГО

Приключения чудо-кубика

Этот пластмассовый разноцветный кубик, созданный 38-летним венгерским архитектором и преподавателем Ернё Рубиком, американская газета «Интернэшнл геральд трибюн» назвала «игрушкой века». Восемь лет назад будапештский ученый, стремясь наглядно показать студентам суть пространственного мышления, изобрел, этот кубик, состоящий из 26 его маленьких аналогов шести цветов, вращающихся в трех плоскостях. Вроде простая задача — собрать в одном цвете для начала одну грань, а высшее достижение — все шесть граней из смешанных белых, синих, зеленых, желтых, оранжевых и красных квадратов. Путем настойчивых вращений и поисков каждый может разгадать заложенный в этой необычной конструкции секрет. Но на пути к успеху — более 43 квинтиллионов комбинаций — 4.3×10^{19}. Для того, чтобы пояснить, сколь велико это число, достаточно сказать, что возраст Вселенной, выраженный в секундах, достигает только пяти квинтиллионов. Чтобы их все «проиграть», потребовалось бы 1,5 миллиона лет.

Новая головоломка быстро завоевала мир. Автор получил патент, а кубик стал популярным экспортным товаром. Сегодня во всем мире продано 30 миллионов этого шестицветного чуда. Книги с секретами разгадки достигли миллионных тиражей: в США — семь миллионов, в ФРГ—более миллиона.

Нью-йоркский музей современного искусства выставил гигантский куб как одно из выдающихся достижений поп-арта.

Знаменитый университет им. Юстуса Либига в западногерманском городе Гиссен устроил даже симпозиум о чудесном кубике. Самая большая аудитория была забита до отказа. Говорят, что подобного успеха университет не знал со времен выступления в его стенах знаменитого Вильгельма Рентгена в 1888 году с рефератом о просвечивании человеческого тела.

Между поклонниками этой игры стали проводиться соревнования — кто быстрее соберет все шесть граней кубика. На Западе уже известен чемпион мира. Это 15-летний англичанин, его результат — 27,5 секунды.

А в кабинете венгерского архитектора между тем появились и другие новинки: «башня Рубика», «многогранник Рубика», «змея Рубика». (АПН).

ОТКРОВЕНИЯ НА КУХНЕ

ОКНА Форин офиса, английского министерства иностранных дел, выглядят в эти дни, как глаза, вытаращенные от возмущения. Двери подъездов хлопают, как губы, произносящие нечто гневное, но про себя.

Обитатели Форин офиса никак не могут опомниться после потрясения, вызванного ораторским даром госсекретаря США А. Хейга. Перлы его красноречия не предназначались для широкой публики. Хейг метал их перед двумя десятками высших чиновников госдепартамента на закрытых утренних совещаниях. Но на прошлой неделе какой-то «доброжелатель» передал записи этих «летучек» в газету «Вашингтон пост». И теперь весь мир получил редкую возможность заглянуть на тайную кухню, где творится внешняя политика самой мощной державы Запада.

Зрелище открылось поразительное. Хаос, неуверенность в содеянном, сомнения в планируемом. Но чего там обнаружилось больше всего, так это, пожалуй, злобной подозрительности. К кому? К Западной Европе, к закадычным арабским друзьям, к Израилю, словом, чуть ли не ко всей планете.

Там звучал также язык, от которого официальный Лондон пошел большими красными пятнами...

15 октября 1981 года. На совещании в госдепартаменте обсуждается проблема так называемых «многонациональных сил и наблюдателей» на Синае (МФО). Этой идеей Вашингтон преследует цель пристегнуть Западную Европу к американским дипломатическим маневрам на Ближнем Востоке. Англия, как и другие европейские союзники США, пока не спешит откликнуться на его зов. Истинная причина этого — особая зависимость континента от арабской нефти. Отсюда более разумная ближневосточная политика европейских столиц, признающая необходимость самоопределения палестинцев и роль Организации освобождения Палестины. Однако в переговорах с Вашингтоном Лондон, видимо, прикрывал подлинные мотивы своего поведения ссылками на какое-то давление со стороны Саудовской Аравии.

Хейг вне себя от уклончивости партнеров. На языке у него то, что до сих пор было на уме.

— Европейские друзья явно трусят, — заявляет он. — По проблеме МФО англичане лгут сквозь зубы. Саудовцы никогда не давили на англичан и европейцев по поводу МФО...

Обличение союзников кончилось совсем скандально. Хейг заклеймил лорда Каррингтона, английского министра иностранных дел, непристойным выражением, которое в самом невинном переводе звучит как «двуличный негодяй».

Разногласия между Вашингтоном и Западной Европой, похоже, никогда не были более серьезными, чем сегодня. Тем не менее не укладывается в голове, что даже в оценке своих ближайших коллег по натовским делам руководители американской политики сбиваются на язык рыночной перебранки. Поэтому я позвонил в Форин офис за разъяснением. К телефону подошел сотрудник департамента информации Бакстер.

— Агентство печати Новости хотело бы узнать, есть ли какая-либо официальная реакция Лондона на высказывания Хейга?

— Какие высказывания вы имеете в виду?

— По поводу британской политики на Ближнем Востоке и лично господина Каррингтона.

— Ах, эта статья в «Вашингтон пост»... Нет, мы ничего не заявляли в день, когда она появилась, и нам нечего сказать сегодня. Короче говоря, никакой реакции.

— А не могли бы вы, господин Бакстер, в двух словах напомнить позицию Британии в отношении так называемых международных сил по поддержанию мира в Синае?

— Могу. Мы согласились участвовать в этих силах, и детали нашего участия в настоящее время уточняются.

Бакстер точно выдерживает интонацию самого Хейга, который сейчас старается представить скандальный инцидент пустяковым недоразумением. Ну вскипел, ну сморозил, но ведь атлантическое единство превыше всего!

Немало англичан, однако, согласно не с моим собеседником, а с разгневанным до предела парламентарием — лейбористом Роном Брауном. Тот возмущен новаторством госсекретаря в области дипломатического языка, а еще больше — молчанием собственного правительства. «Если госпожа Тэтчер не хочет, чтобы ее считали марионеткой президента Рейгана, — заявил Браун, — она должна высказаться и осудить случившееся».

А этого как раз и не происходит.

Между тем ярлыки вроде «двуличного негодяя» — это еще цветочки по сравнению с устрашающей картиной цинизма и скепсиса руководителя американской дипломатии, которая предстала перед Лондоном на страницах «Вашингтон пост».

Кабинет тори, похоже, чувствует себя обманутым теми, на кого он молился. Кто, как не Лондон, стремился копировать каждый зигзаг военной политики США?! Однако из выступлений госсекретаря ясно: сам Хейг сомневается, что эта политика достаточно «вразумительна». «Мы просто вскиваиваем денежки в оборону, — признался он на одном из совещаний, — не имея никакой общей стратегии».

Англия поспешила по примеру США ввести дискриминационные меры против Польши и Советского Союза. Но замечания Хейга убеждают: истерика в отношении польских событий была навязана Белому дому безответственными советниками, состязавшимися в «жесткости» из карьеристских побуждений, каждый «демонстрировал свои мужские достоинства в собственных рекомендациях президенту», — вспоминает госсекретарь. Одна такая реплика говорит о мотивах польской политики Соединенных Штатов Америки больше, чем сотни президентских речей и телевизионных шоу.

Есть и объяснение сдержанности Лондона в ответ на пикантные откровения Хейга. Здесь спрашивают: а кому в Вашингтоне выгодно, чтобы содержание секретных совещаний попало в печать? У лондонских наблюдателей мало сомнений в том, что это — атака справа. Нож в спину госсекретаря хотели бы всадить «рейганиты», т. е. идеологи, стоящие за президентом. С их точки зрения, Хейг еще слишком-де умерен в подходе к отношениям с Востоком, еще недостаточно крут с европейскими союзниками.

Как бы то ни было, трудно спорить с уже знакомым нам депутатом британского парламента Роном Брауном. «При таких друзьях кому нужны враги?» — спрашивает он.

В. СИМОНОВ,
соб. корр. АПН.

Лондон.

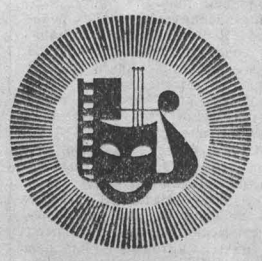

ТЕАТР ДРАМЫ. ДИКАРЬ. Начало в 19 час. 30 мин. 7 марта днем—СКАЗ О СКОМОРОХЕ И ЦАРЕ ГОРОХЕ, вечером — НАЕДИНЕ СО ВСЕМИ.
ТЕАТР ОПЕРЕТТЫ. ДЕВИЧИЙ ПЕРЕПОЛОХ. Начало в 17 час. 7 марта. Днем — КОШКИН ДОМ, вечером—БАБИЙ БУНТ.
ФИЛАРМОНИЯ. Большой зал. ЛАУРЕАТ ВСЕРОССИЙСКОГО КОНКУРСА вокально-инструментальный ансамбль «ЛЕЙСЯ, ПЕСНЯ». Начало в 14, 17 и 20 час.
ЦИРК. Аттракцион «КАРНАВАЛ», под руководством заслуженного артиста РСФСР ЮРИЯ КАНАГИНА. «ТУВИНСКАЯ ФАУНА» под руководством народного артиста Тувинской АССР БАВЫНА-ООЛ-ОЮНА. Начало представлений в 15 час. 30 мин. и 19 час. 30 мин.
ДОМ КИНО «МОСКВА». Большой зал. Новый цветной художественный фильм КОЛЬЦО ИЗ АМСТЕРДАМА (9-30, 11-30, 13-30, 21-50). Цветной художественный фильм МУЖИКИ!.. (16, 18, 20). **Малый зал.** Хроникальный фильм АВСТРАЛИЯ — ГОРОДА И ЛЮДИ (11.30, 15, 18-30). Цветной художественный фильм ПРОКАЖЕННАЯ (9-30, 13, 16-30, 19-40, 21-30).
«ЮБИЛЕЙНЫЙ». ОНИ БЫЛИ ПЕРВЫМИ (10—для детей). Новый цветной художественный фильм КОЛЬЦО ИЗ АМСТЕРДАМА (14-10, 18, 21-50). Цветной художественный фильм МУЖИКИ!.. (11.50, 16, 20).
«КОСМОС». Новый цветной итальянский художественный фильм ГОНОРАР ЗА ПРЕДАТЕЛЬСТВО (10, 12, 13, 15, 16, 17, 18, 20, 21, 21-40 — детям смотреть не рекомендуется). Новый чехословацкий художественный фильм ПЯТНИЦА НЕ ВЫХОДНОЙ (9, 11, 19). СЕЛЬСКАЯ УЧИТЕЛЬНИЦА (14—для детей).
«ПИОНЕР». ТАИНСТВЕННЫЙ ОСТРОВ (10). СЕДЬМОЕ ПУТЕШЕСТВИЕ СИНДБАДА. ЗОЛОТОЕ ПУТЕШЕСТВИЕ СИНДБАДА (11-50, 14.50, 17-50, 20-50).
«ОКТЯБРЬ». БАБУШКИН ВНУК (15—для детей). ИГРА В ЧЕТЫРЕ РУКИ (13, 17, 19, 21).
«МЕТАЛЛУРГ». МАРТИН И ВОЛШЕБНИК (14). КУСОК ХЛЕБА, две серии (16, 19).
«ПРОГРЕСС». Киноурок: ВОЙНА И МИР, 3 и 4-я серия (8). ТИМУР И ЕГО КОМАНДА (14). АББА (11.30, 16, 17-50, 19-30, 21-30).
«ЛУЧ». СНЕГ НА ЗЕЛЕНОМ ПОЛЕ (15). РОКОВОЕ ПУТЕШЕСТВИЕ, две серии (12, 17, 20).
ДК СТРОИТЕЛЕЙ. СИЛЬНЫЕ ДУХОМ, две серии (16, 19).
ДК ИМЕНИ 50-летия ОКТЯБРЯ. Киносборник мультфильмов ПРИКЛЮЧЕНИЕ В ГОРОДЕ СНОВ (11). МУЖИКИ!.. (15, 17). ПРАВО НА ВЫСТРЕЛ (13, 19, 21).
ДК ПРОИЗВОДСТВЕННОГО ОБЪЕДИНЕНИЯ «АЗОТ». ВЕЛИКИЙ САМОЕД, две серии (16, 19).
ДК ШАХТЕРОВ. ПУТЕШЕСТВИЕ ГУЛЛИВЕРА (13). Я БОЮСЬ, две серии (14-30, 17, 19-30).
ДК КОКСОХИМЗАВОДА. ЭТО—ПЕЛЕ (13). ПУТЕШЕСТВИЕ В РАЙ (15, 17, 19).
КЛУБ ГРЭС. ТАЙНА ТРЕТЬЕЙ ПЛАНЕТЫ (13). КИТАЙСКИЙ СИНДРОМ, две серии (15, 18).

ЛЮБИТЕЛЯМ ХОККЕЯ С МЯЧОМ

НА ЦЕНТРАЛЬНОМ СТАДИОНЕ «ХИМИК»

6 МАРТА

СОСТОИТСЯ игра на первенство СССР по хоккею с мячом в высшей лиге между командами «Кузбасс» (Кемерово) — СКА (Свердловск).

Начало в 13 час. Билеты продаются в кассах стадиона

Партийные бюро, местные комитеты профсоюза аппаратов городского и Ленинского районного комитетов партии выражают глубокое соболезнование заведующему отделом райкома КПСС Л. П. Перегудову по поводу кончины его отца

Петра Даниловича.

Кемеровская филармония

ГАСТРОЛИ В СССР
МАЛЫЙ КОНЦЕРТНЫЙ ЗАЛ
12 МАРТА
ВЕЧЕР ФОРТЕПИАННОЙ МУЗЫКИ
лауреат международных конкурсов
ДУБРАВКА ТОМШИЧ
(Югославия).
Начало в 19 час.

БОЛЬШОЙ КОНЦЕРТНЫЙ ЗАЛ
13—16 МАРТА
Артисты чехословацкой эстрады
ПАВОЛ ХАММЕЛ
в сопровождении инструментального ансамбля
«ФЕРМАТИ»
Художественный руководитель—**Франтишек ГРИГЛАК.**
Начало: 13, 14-го—в 17 и 20 час.; 15, 16-го—в 20 час.

УВАЖАЕМЫЕ ЖЕЩИНЫ!

В первый весенний месяц КЕМЕРОВСКИЙ ЦЕНТРАЛЬНЫЙ УНИВЕРМАГ и его ФИЛИАЛ в Кировском районе совместно с базой «РОСГАЛАНТЕРЕЯ»

ПРОВОДЯТ ТРАДИЦИОННЫЙ МЕСЯЧНИК

«ПРАЗДНИК РУССКОГО ПЛАТКА».

Секции универмага (на втором и третьем этажах) подготовили к продаже широкий ассортимент женских платков производства фабрик Москвы, Риги, Баку, Саратова и импортного производства.

Платки всевозможных расцветок—от нарядных, ярких до спокойных нежных тонов—из крепдешина, атласа, шелка, шерсти, ацетатного шелка в большом выборе и на самый взыскательный вкус.

11 МАРТА на третьем этаже торгового зала состоится демонстрация платков.

ПОСЕТИТЕ ЦЕНТРАЛЬНЫЙ УНИВЕРМАГ В ПЕРИОД МЕСЯЧНИКА!

ПРИГЛАШАЕМ ЗА ПОКУПКАМИ.

Адрес универмага: г. Кемерово, ул. Кирова, 37. Телефон для справок 6-51-38, филиал универмага: ул. 40 лет Октября, 7.

«ПУСТЬ ЗАПОМНИТСЯ ПРАЗДНИК ЛЮБИМЫМ ЖЕНЩИНАМ!»

Под таким девизом работники торговли промтоварных и продовольственных магазинов гор. Кемерово и области организовали в эти дни широкую предпраздничную торговлю подарками и сувенирами.

Вопрос, что подарить к 8 Марта любимой женщине, маме, бабушке, жене, сестре, подруге, волнует сейчас и наших озорных мальчишек, и заботливых пап, и юношей, и убеленных сединой дедушек.

Уважаемым мужчинам, пребывающим сегодня в счастливых предпраздничных хлопотах, работники торговли предлагают большой выбор подарков и сувениров — это и нарядные шелковые ткани, головные многоцветные платки и яркие цветастые шали, шелковое белье, трикотажные изделия, разнообразные оригинальные сувениры из дерева, расписные подносы, наручные часы разных марок, часы-кулоны, различные ювелирные украшения, парфюмерно-косметические наборы, стеклянная и фарфоровая посуда и другие товары.

По просьбе трудящихся нашей области 7 МАРТА ВСЕ ПРОМТОВАРНЫЕ И ПРОДОВОЛЬСТВЕННЫЕ МАГАЗИНЫ БУДУТ РАБОТАТЬ.

УВАЖАЕМЫЕ МУЖЧИНЫ, ДОСТАВЬТЕ РАДОСТЬ ЛЮБИМЫМ ЖЕНЩИНАМ! Работники торговли приглашают вас в наши магазины за праздничными покупками, подарками и сувенирами!

ВЫБИРАЙТЕ, ПОКУПАЙТЕ, ДАРИТЕ

ДОБРО ПОЖАЛОВАТЬ!

Кемеровоторгреклама.

К МЕЖДУНАРОДНОМУ ЖЕНСКОМУ ДНЮ 8 МАРТА

Кемеровский магазин «КРИСТАЛЛ» приглашает мужчин, а также всех, кто любит ювелирные изделия, приобрести к празднику в подарок для женщины золотые украшения.

Одно из самых любимых украшений — кольцо. Ассортимент колец в настоящее время отличается большим разнообразием и насчитывает более 110 образцов.

Изящество, благородство форм отличает кольца современных ювелиров. В настоящее время наблюдается тенденция моды к легким изящным украшениям, модны изделия с поделочными камнями-самоцветами, о которых сложено много легенд и которые имеют символическую и историческую нагрузку. Например, агат—камень радости, нефрит—вечности и т. д. Лазурит, яшма, тигровый глаз, сердолик, халцедон, оригинальные украшения с эмалями, чернью и такими новыми видами полудрагоценных камней, как фианит, гранатит, выращенный аметист, жемчуг, очень модны. Они радуют глаз и нравятся женщинам.

Размеры колец от 16 до 21.5. Стоимость от 85 до 450 руб.

Здесь можно приобрести набор золотых украшений с жемчугом, куда входят серьги, кольцо, подвеска. Средняя стоимость 600 рублей.

ДОБРО ПОЖАЛОВАТЬ ЗА ЮВЕЛИРНЫМИ УКРАШЕНИЯМИ И ПОДАРКАМИ К ПРАЗДНИКУ!

Адрес магазина: г. Кемерово, ул. Красноармейская, 142. Телефоны: 23-47-41 и 23-49-81.

Кемеровоторгреклама.

Неделя, посвященная советским женщинам

В ТЫЛУ ВРАГА

Весной 1941 года в Грузии рано зацвели сады, лето обещало быть солнечным, осень — плодородной. Но заботы и радости мирного времени отодвинула война. Тбилисцы, как и все советские люди, жили ожиданием вестей с фронта.

Отстояв длинную очередь, третьекурсница Тбилисского стоматологического техникума Наталья Джавахия пробилась наконец, к военкому. Тот, не поднимая красных от бессонницы глаз, вернул документы: «В горком комсомола».

Спустя несколько дней принесли повестку. «Сегодня?» — только и спросила мать и начала собирать дочь в дорогу.

— Ты уж поосторожней там, на войне, — попросила, провожая Наташу до дверей.

Время в учебном подразделении тянулось медленно, а сводки приходили неутешительные — сдан Киев, враг у ворот Ленинграда, на подступах к Москве, в предгорьях Кавказа... В начале декабря части 51-й армии, куда вошел и 44-й медсанбат, отбыли на фронт. Предстояло им преодолеть Керченский пролив и высадиться десантом на занятом противником берегу.

Транспорты с десантом шли без должного боевого охранения, под сплошным обстрелом, но самое страшное началось на берегу. Высаживались, считай, грудью на пулеметы, и все же удалось отвоевать узкую полосу суши. Спешно оборудовали позиции, медики развернули полевой госпиталь. Раненые поступали непрерывно, в первые часы боев кончился перевязочный материал, санитарки рвали на полосы простыни, нижние рубашки, в жесткой соленой воде отстирывали от крови бинты.

Один за другим проходили черные от разрывов снарядов дни, светлые от ракет ночи. Немцы, поняв, что десант зубами вцепился в береговую кромку, оставили попытку столкнуть его в море. Но короткая передышка не принесла облегчения — части сражались в окружении. Редели не только ряды бойцов — под бомбами, шальными пулями, от осколков погибали врачи, медсестры. Наталью Джавахия перевели хирургической сестрой в операционную, оборудованную в каменоломнях Ак-Мокая.

Кольцо гитлеровцев сжималось, прицел приказ прорываться мелкими группами. Выйти к своим удалось не многим. Наталье и другим девушкам из санбата женщины из какого-то селения помогли переодеться в платье, и потому оказались они не в лагере для военнопленных, а для гражданских лиц. Но одно другого не слаще. Сменится охрана, и опять Наталью допрашивают: «Юде?». «Грузинка я, грузинка!». Два раза водили ее на расстрел и оба раза страшно избитую возвращали в лагерь.

Прошел слух: девушек отправляют в Германию. Пока находились на родной земле, жила надежда, что освободят или удастся бежать, а тут — чужбина. Наталья выпорола из складок платья тщательно припрятанные таблетки сулемы — хранила на крайний случай. Но и здесь не суждено ей было умереть. Слишком большая доза вызвала рвоту, подоспевшие охранники оказали такую «первую помощь», что девушка едва передвигалась. Об отправке в Германию и речи не было.

— Позднее меня как медичку послали в местную больницу помогать персоналу, — вспоминает Наталья Дмитриевна, — там я познакомилась с двумя бывшими военными медиками — Тосей и Марией Андреевной. Когда надзор над нами ослаб, мы ушли в Новоград-Волынский. По слухам, там действовало подполье.

Невозможно описать мытарства трех безоружных женщин на занятой немцами территории. Но все же они достигли города, нанялись на работу в больницу. Персонал сторонился чужаков, не доверял. Как-то заметила Тося, что одна из санитарок прячет медикаменты, потом Мария Андреевна увидела — бинты, вата из кладовой исчезают. Своими наблюдениями поделились с Натальей, она со всем жаром кавказского темперамента кинулась к саниткам: «Подруги, дорогие, сведите с партизанами!». И все без утайки о себе выложила — военнообязанная, кандидат в члены партии, и если ей не дадут задание, голыми руками задушит хоть одного немца, а там будь что будет.

Первое задание, которое передали из партизанского отряда, показалось Наталье до смешного простым — установить связь с тюрьмой. Наталья знала одного из охранников, азербайджанца Исмаила. Он жаловался на судьбу, говорил, что не своей волей пошел к немцам в услужение... В один из дней Наталья как бы невзначай подошла к Исмаилу.

Связная из партизанского отряда накануне инструктировала: «Ты прямо ничего не говори, прощупай почву». Но едва Наталья столкнулась с полицаем лицом к лицу, все наставления вылетели из головы: «Я твоя сестра, Исмаил, — почему-то сказала. — Через неделю-другую здесь будет Красная Армия. Как позор свой смоешь? Неужели твоих детей люди станут называть детьми предателя?».

Страх, боль, смятение — вот что увидела Наталья в глазах Исмаила. «Кто тебя послал?» — выдохнул он. «Меня послали Родина и Коммунистическая партия, твой отец и мать, которые оплакали твою гибель и верят, что ты пал смертью героя. Если ты меня выдашь, через день твоя семья узнает, что ты — предатель».

Трудно сказать: разбуженная ли совесть, боязнь ли расплаты повлияли, но Исмаил стал верным помощником партизан.

Почти год работала в городском подполье Наталья Джавахия, а когда нависла угроза провала, ушла к партизанам. Не раз участвовала в боевых операциям, ходила в рейды. Вместе со своим отрядом, которым командовал товарищ Грабчак, 10 мая 1944 года встретила Красную Армию.

Но бои еще продолжались, и Джавахия направляют начальником медслужбы в партизанское соединение, которое дислоцировалось в Прикарпатье.

После войны она вместе с мужем, бывшим танкистом Митрофаном Локтионовым приехала в Кузбасс. Мирная профессия мужа — строитель. Наталья Дмитриевна не изменила клятве Гиппократа — осталась врачом. Работала в санэпидстанции, участковым врачом, с 1964 года трудится в Кемеровской детской поликлинике № 1. Скольким ребятишкам вернули здоровье ее умелые и добрые руки!

Семь лет назад сослуживцы тепло проводили Наталью Дмитриевну на пенсию, но на другой после торжеств день она, как всегда, вышла на работу: как же я оставлю своих пациентов?..

В праздники надевает Наталья Дмитриевна боевые награды, сверкают на ее груди орден Красной Звезды, медаль «Партизану Отечественной войны» первой степени.

Т. МАЛЫШКИНА.

НА СНИМКЕ: Н. Д. Джавахия ведет прием.

Фото Д. Коробейникова.

г. Кемерово.

НОВОСЕЛЬЯ, НОВОСЕЛЬЯ...

КЕМЕРОВСКИЙ комбинат шелковых тканей — предприятие молодежное. Средний возраст работающих 22—23 года, и 80 процентов всех трудящихся — женщины. На комбинате созданы все условия для труда и отдыха женщин.

В первом полугодии нынешнего года к пяти имеющимся детским учреждениям добавилось шестое — детский комбинат на 140 мест. Администрация и профсоюзная организация уделяют внимание многодетным семьям. Только в последнее время шесть семей, в которых по трое и более детей, получили новые квартиры. В их числе семья Галины Игнатьевны Соболевой, рабочей ЖКО комбината, у которой пятеро детей. Въехала в новую квартиру молодая семья Ким. Александр Сергеевич, глава семьи, работает помощником мастера в первом ткацком цехе, а Ольга Николаевна — контролером в отделе главного механика. У них трое детей.

Для улучшения медицинского обслуживания детей рабочих КШТ, проживающих в семейном общежитии № 2, выделена комната для профилактической работы и осмотров детей педиатром. На комбинате работают магазин кулинарии, стол заказов, почта, пункт бытового обслуживания, ателье, павильон промышленных товаров. В цехах организованы уголки отдыха, где работницы могут выпить чашку чая. В обеденное время открываются столовая на 516 мест, три буфета. А сейчас на территории комбината начинает работу лечебно-профилактический пункт филиала поликлиники № 5. Здесь можно будет принять лечебные процедуры. Начато строительство пионерского лагеря на 320 мест и профилактория для рабочих на 100 человек. В 1982 году пускается первая очередь кролиководческой фермы.

С. ВИНОГРАДОВА.

г. Кемерово.

Наши почетные доноры

Сотни сельских тружеников района ежегодно безвозмездно сдают кровь в лечебные учреждения, пятидесяти двум из них присвоено высокое звание «Почетный донор СССР».

Наиболее активными донорами зарекомендовали себя помощник эпидемиолога районной санитарно-эпидемиологической станции Ф. И. Бабич, библиотекарь Т. А. Невинская, главный врач Красноярской участковой больницы, заслуженный врач РСФСР В. И. Гордеева, доярка совхоза «Симбирский» И. П. Федорова, санитарка Троицкой участковой больницы М. А. Солдатенко и другие. Многие из них уже более двадцати раз безвозмездно сдавали свою кровь.

А. МИШИН.

Ижморский район.

НОВОСТИ СОБЫТИЯ ФАКТЫ

От всего сердца

Горячий отклик и поддержку нашли в сердцах советских людей, всего прогрессивного человечества слова страстного призыва к миру, прозвучавшие на XXVI съезде партии, ленинский курс КПСС. Об этом свидетельствуют памятные подарки и приветствия съезду советских коммунистов, товарищу Л. И. Брежневу в связи с его 75-летием, выставка которых открылась 4 марта в Центральном музее В. И. Ленина.

Более 200 экспонатов рассказывают о славных страницах биографии родины Великого Октября, огромном авторитете КПСС, высоко несущей знамя пролетарского интернационализма, о нерушимой дружбе народов СССР и государств социалистического содружества. Вклад партии Ленина, лично товарища Л. И. Брежнева в дело мира и безопасности на земле, в борьбу за демократию и социальный прогресс отображают произведения мастеров искусств Болгарии, Венгрии, Вьетнама, Кубы, Польши, Чехословакии, Франции, Финляндии, многих других стран.

(ТАСС).

Расширяется шахтерская здравница

150 человек одновременно принимает профилакторий шахты «Зыряновская», услугами которого пользуются все горняки Орджоникидзевского района Новокузнецка.

Здесь можно без отрыва от работы поправить здоровье, отдохнуть, получить квалифицированную врачебную помощь.

Территориальный комитет профсоюза совместно с объединением «Южкузбассуголь» принял решение расширить шахтерскую здравницу. Начато строительство нового лечебного корпуса, в котором предусмотрен плавательный бассейн. Намечено также строительство еще одного спального корпуса и грязелечебницы.

В. КЛАДЧИХИН,
корр. «Кузбасса».

г. Новокузнецк.

СТАРЕЙШИЙ МАЯК БАЛТИКИ

450 лет служит мореплавателям маяк Кыпу, старейший маяк Балтики. Расположенный на острове Хийумаа, одном из северных островов Моонзундского архипелага, маяк указывает вход в Финский залив с 1531 года.

В наши дни башня отремонтирована и реставрирована, на маяке установлена отечественная светооптическая аппаратура. Огонь маяка, расположенный ныне на высоте 100 метров, продолжает верно служить мореплавателям.

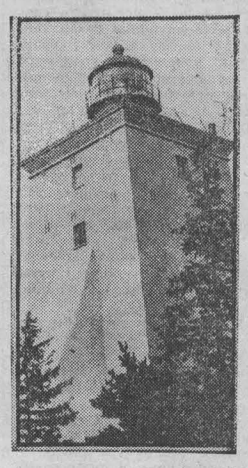

НА СНИМКЕ: маяк Кыпу.

Фотохроника ТАСС.

Наши интервью

Зовет огонь Спартакиады

Сегодня в Красноярске в торжественной обстановке на стадионе имени Ленинского комсомола вспыхнет огонь финала V зимней Спартакиады народов СССР. Эти крупнейшие соревнования стали олицетворением массовости физкультуры и спорта в нашей стране.

Первая Спартакиада народов СССР по летним видам спорта состоялась в Москве в 1923 году. А финал I зимней Спартакиады состоялся в 1962 году в Свердловске и Бакуриани. За всю историю финальных стартов Спартакиады в них трижды побеждали москвичи, один раз — ленинградцы.

Спартакиадные соревнования проходят только по олимпийским видам спорта: лыжам, конькам, биатлону, двоеборью, прыжкам с трамплина, фигурному катанию, хоккею, санному и горнолыжному спорту.

Зимние виды спорта получили широкое распространение у нас в Кузбассе. Об этом говорит успешное выступление команды нашей области на Спартакиаде народов РСФСР, финал которой состоялся год назад в Кузбассе. Лучшие спортсмены области сегодня находятся в рядах участников Спартакиады.

О том, как кузбассовцы готовились к главному экзамену, наш внештатный корреспондент В. АРЕФЬЕВ попросил рассказать заместителя председателя областного комитета по физической культуре и спорту В. И. ГЛУХИХ.

— Зимние виды спорта всегда были очень популярны в Кузбассе. История помнит успешные выступления кузбасских спортсменов в финалах зимних Спартакиад народов РСФСР и СССР. Так, еще в 60-е годы сборная команда лыжников-гонщиков завоевала третье место в финале Спартакиады в Свердловске, а почетный мастер спорта Николай Козлов был вторым в лыжной гонке.

Горнолыжницы Л. Тинникова и Н. Хальзова выигрывали чемпионские звания в слаломе и скоростном спуске. Надо сказать, что наши горнолыжники успешно выступают на Спартакиадах — на VI Российской они завоевали первое общекомандное место. И на IV Спартакиаде народов СССР они тоже были первыми. Так что определенные традиции у наших спортсменов есть.

В лыжном двоеборье кузбассовцы раньше тоже были в числе призеров.

— Кто из кузбассовцев выступит на Спартакиаде в Красноярске в составе сборной Российской Федерации.

— По итогам выступлений в финале Спартакиады народов РСФСР были отобраны кандидаты для участия в Спартакиаде народов Советского Союза, которые, выступая за сборную России, будут нести зачетные очки своей области. Таких спортсменов из нашей области 32.

Наибольшим числом участников представлен горнолыжный спорт — 12 человек. Возглавляют этот список В. Макеев, А. Ардеев, очень перспективный юниор из Таштагола В. Амосов. В санном спорте это право завоевали восемь человек, в биатлоне — кемеровчанин, динамовец И. Сидоров, в конькобежном спорте — спартаковка из Кемерова Н. Глебова, в лыжных гонках — Т. Щемелева и И. Кичкина, в двоеборье — такие опытные мастера, как С. Орлянский, А. Коваленко и В. Шуркин.

Мы рассчитываем, что кузбассовцы успешно выступят на Спартакиаде Желаем им удачных стартов!

☆ ☆ ☆

Пока в Красноярске готовились к торжественному открытию Спартакиады, на лыжне, ледовой арене, санной, горнолыжной трассах и трамплинах состоялись первые старты. Названы имена первых чемпионов Спартакиады. И среди них мастер спорта из Подмосковья Владимир Андреев, ставший сильнейшим в слаломе. Отличился здесь наш земляк Александр Ардеев, сумевший в споре с сильнейшими слаломистами страны завоевать серебряную награду. А бронзовая медаль досталась Николаю Кедрину из команды Мурманской области.

г. Кемерово.

В ЧЕСТЬ предстоящего XIX съезда ВЛКСМ комсомольцы Кемеровского завода химического волокна организовали лыжный агитпоход по маршруту Кемерово—Новокузнецк. В составе группы участников агитпохода — служащие предприятия: Владимир Дружинин (руководитель), его брат Виктор, Андрей Матусов, Олег Гамеза, Владимир Казак, Ирина Николаева, Татьяна Васючкова, Альбина Уланова и Андрей Казанцев. Более чем двухсоткилометровый маршрут комсомольцы пройдут за 13 дней. В местах отдыха они выступят перед молодежью с лекциями и концертами, расскажут о трудовых делах своего предприятия.

НА СНИМКЕ: стартуют участники агитпохода. Впереди Владимир Дружинин.

Фото В. Скляра.

г. Кемерово.

ДЗЮДО

Трудный путь к пьедесталу

В Тбилиси закончился XIII Международный турнир по борьбе дзюдо, на который съехались представители 15 зарубежных стран, включая команды Японии, Франции, Италии, ГДР. В составе сборной команды нашей страны выступал и новокузнечанин Василий Несветайлов.

В весовой категории до 95 кг, где выступал Василий, было заявлено 32 спортсмена, среди которых все сильнейшие дзюдоисты СССР и десять зарубежных атлетов. По жребию Несветайлов на первом этапе соревнований должен был выявить отношения с А. Угадзе, И. Мананниковым из сборной СССР и Х. Саланчоларом из Монголии.

В первой и очень трудной схватке с А. Угадзе кузбассовцу пришлось приложить немало сил для победы. Грузинский дзюдоист избрал оборонительную манеру борьбы и буквально сковывал все действия запсибовца. Лишь в конце схватки, проведя бросок через бедро, Несветайлов вырвал победу. В следующей схватке В. Несветайлов победил И. Мананникова.

Результат встречи с монгольским дзюдоистом уже не имел значения, так как Несветайлов досрочно обеспечил себе выход в следующий этап соревнований. Однако равнодушия к этой встрече Василий проявлять не собирался, и монгольский борец Х. Саланчолар испытал на себе мощь новокузнечанина. Схватка закончилась досрочно, на третьей минуте.

Затем Несветайлов встретился с членом сборной СССР Ф. Тихоненко и, одержав уверенную победу, вышел в четвертьфинал, где его уже ожидал Темури Хубулури.

Заслуженный мастер спорта Т. Хубулури был самым титулованным дзюдоистом в сборной команде Советского Союза. Он дважды был чемпионом Европы, а в 1979 и 1981 годах добивался звания чемпиона мира. На Московской Олимпиаде Темури завоевал серебряную медаль.

Несветайлова не смутили титулы соперника. И уже в конце первой минуты, опередив Хубулури, он провел бросок через бедро. А на второй минуте, обманным движением заставив ошибиться грузинского дзюдоиста, кузбассовец провел сильнейшую боковую подсечку, которая буквально впечатала Хубулури в татами. Досрочная победа.

Оставалась одна схватка для выхода в финал — с японским дзюдоистом Кодзи Ватанабе, так же добившимся досрочной победы над своим соотечественником. Несветайлову пришлось в этой схватке познать горечь поражения. Ватанабе и в финале, поборов чемпиона СССР прошлого года Александра Шурова, стал победителем турнира.

А Василий Несветайлов в схватке за третье место выиграл у дзюдоиста из Японии Кеничи Сузуки.

В. ГОЛОВАЧЕВ,
мастер спорта СССР.

г. Тбилиси.

ОТЗОВИТЕСЬ!

В селе Хвощевка, что на Полтавщине, есть безымянная могила солдата, на памятнике только вырезаны инициалы Д. В. П. Старожилы рассказывают, что в сентябре 1943 года в село проник передовой отряд разведчиков 1235-го полка 373-й Миргородской стрелковой дивизии, один из разведчиков погиб. Его и юношу, подорвавшегося на гранате, воины названной части и похоронили. Если кому из ветеранов-кузбассовцев известно что-либо об этом эпизоде, напишите по адресу: 315305, Кременчуг Полтавской области, ул. имени 1905 года, 1—54, Онищенко В. М.

☆ ☆ ☆

В марте этого года в Москве состоится встреча ветеранов 19-й гвардейской Руднянско-Хинганской стрелковой дивизии, и мне бы хотелось разыскать однополчан-кузбассовцев: Ивана Михайловича Акимова, призывался на фронт из Топок, Трофима Романовича Рыбакова из Анжеро-Судженска, Константина Андреевича Москаленко из Киселевска, Василия Михайловича Сочилкина из Ленинска-Кузнецкого, Филиппа Ивановича Помазкина из Кемерова. Мой адрес: 630102, Новосибирск, ул. Гурьевская, 47—74, Сурбееву В. К.

☆ ☆ ☆

Совет ветеранов 98-й стрелковой Ропшинской Краснознаменной дивизии просит однополчан, не вставших на учет в совете, сообщить о себе по адресу: 193232, Ленинград, ул. Огнева, 16—1, Лебедеву Г. М.

☆ ☆ ☆

Совет ветеранов 32-й отдельной минометной бригады Резерва Главного командования в январе 1983 года в г. Омске намерен провести встречу однополчан. Запросы шлите: 650066, Кемерово, пр. Ленина, 70в—25. Никифорову Г. Н.

Художник улыбается

Рис. И. Белых.

На заметку книголюбу

ЭКСПРЕСС-ЛОТЕРЕЯ

Книголюбы, внимательно читающие газету «Книжное обозрение», обратили, наверное, внимание на сообщения о проведении в различных городах страны книжных аукционов и лотерей. Цель этих мероприятий — продлить активную жизнь книги, вовлечь большее количество литературы в оборот букинистической торговли.

По инициативе общества любителей книги решено и у нас в Кемерове провести экспресс-лотерею для тех, кто сдает букинистическую литературу. Лотерея проводится пока в порядке эксперимента только одним книжным магазином «Букинистическая книга», который находится на улице Тухачевского. Но в ней смогут принять участие и те, кто сдает ненужные им книги в помещении городского правления общества книголюбов по ул. Ноградской, 7.

Условия лотереи просты. Прием литературы и оплата ее стоимости производятся в обычном порядке на основании имеющихся инструкций и каталогов. Для участия в лотерее книголюб, сдавший литературы на сумму не менее пяти рублей, имеет право получить в магазине талон установленного образца. За каждые полные пять рублей от суммы оценки книг выдается один талон. Таким образом, если сдано книг, скажем, на 19 рублей 70 коп, то книголюб получит только три талона. Следует отметить, что при выдаче талонов в зачет не идут сданные журналы и роман-газета.

На каждом талоне экспресс-лотереи имеется отпечатанный порядковый номер, а кроме того, отчетливо проставляются штамп магазина и номер квитанции о сдаче литературы. В марте — апреле 1982 года публично будет проведен тираж экспресс-лотереи при помощи датчика случайных чисел, подобно тому, как это делается при розыгрыше подписных изданий. О дате и месте тиража будет объявлено дополнительно.

Какие же выигрыши ожидают обладателей со счастливыми номерами? Они получат право приобрести издания повышенного спроса, выделенные облкниготоргом специально для проведения экспресс-лотереи. Вот некоторые из этих книг: двухтомник Евгения Евтушенко, «Избранное» Дос Пассоса, «Русская кулинария», сувенирное издание сказок Гауфа и братьев Гримм, сочинения Ремарка, Гюго, Чаковского, Чарльза Сноу. Всего в списке 16 названий. Книги выставлены для обозрения в магазине «Букинистическая книга». Ознакомиться со списками и правилами проведения экспресс-лотереи можно также в городском правлении общества книголюбов.

Первичные организации общества могут участвовать в лотерее в рамках объявленного ранее IV Всероссийского конкурса по работе с букинистической литературой. В этом случае книголюбы, сдающие литературу, должны получить в магазине соответствующие справки о сумме сданной литературы и передать их в свои первичные организации.

Напоминаем: прием букинистической литературы в городском правлении общества книголюбов производится по четвергам с 16 до 19 часов.

А. СОРОКИН,
ответственный секретарь городской организации Общества книголюбов.

г. Кемерово.

ПОГОДА

Гидрометбюро сообщает:

6 марта днем по области ожидается небольшая облачность, ветер юго-западный 7—12 метров в секунду. Температура от 0 до 5 градусов мороза, местами до 3 градусов тепла.

В последующие двое суток существенных изменений в погоде не ожидается.

Зам. редактора
А. И. БЕЛЬЧИК.

Адрес редакции: 650630, ГСП, г. Кемерово, проспект Октябрьский, 28. Телефоны: приемной редактора 52-32-74, заместителей редактора 52-36-45, 52-52-66, ответственного секретаря 52-33-59
Отделов: партийной жизни 52-55-47, 52-66-22, пропаганды 52-53-23, 52-64-88, Советов народных депутатов 52-62-33, 52-63-22, 52-59-65, культуры 52-54-23, 52-65-47, тяжелой индустрии 52-35-66, 52-51-23, 52-42-01, химической и легкой промышленности 52-39-34, 52-50-45, сельского хозяйства 52-37-33, 52-49-78, 52-44-23, строительного 52-38-23, 52-46-22, 52-45-29, 52-57-67, писем и рабселькоров 52-05-22, 52-06-01, 52-08-29, 52-07-45, 52-03-22, информации и спорта 52-47-45, 52-48-65, иллюстрации 52-14-12, 52-25-23, еженедельника «Панорама» 52-18-78, прием информации 52-34-56, общественной приемной 52-02-10, директора издательства 52-79-10, объявлений 52-69-33, бухгалтерии 52-70-10. Собственные корреспонденты: в Белове 2-29-27, Мариинске 31-20, Междуреченске 2-20-68, Новокузнецке 7-02-04, Прокопьевске 2-17-34, Юрге 2-17-33