Кемеровская областная научная библиотека Газетно-журнальный фонд

Пролетарии всех стран, соединяйтесь!

КУЗБАСС

ОРГАН КЕМЕРОВСКОГО ОБКОМА КПСС И ОБЛАСТНОГО СОВЕТА НАРОДНЫХ ДЕПУТАТОВ

Газета издается с 7 января 1922 года.
№ 3 (17534).
ВТОРНИК, 5 ЯНВАРЯ 1982 года.
Цена 3 коп.

В НОМЕРЕ

● Идет девятая неделя ударной вахты в честь 60-летия образования СССР.
● Что показал рейд. 1 стр.
● Успехи автомобилистов области. 2 стр.
● Так начинался «Кузбасс»...
● Новые фильмы месяца. 4 стр.

Неделя «Кузбасса»

С именем рабочего края

Газета издается с 7 января 1922 года... Эти слова постоянно соседствуют с названием печатного органа. Уточним: 7 января 1982 года «Кузбассу» исполняется 60 лет.

Да, уже шестьдесят!

Вот она, биография газеты — целая гора ежегодных подшивок. Первые из них совсем «тощие», всего из нескольких номеров, вышедших на тонкой, чуть ли не папиросной, бумаге, а иногда и на картоне. Но именно эти листы можно смело назвать началом поистине волнующей летописи славных дел трудящихся земли Кузнецкой во имя новой жизни, расцвета нашего края, торжества идеалов ленинской партии.

Рабочая газета мужала и крепла вместе с развитием Кузнецкого бассейна. Ее заслуги высоко оценены Родиной: Указом Президиума Верховного Совета СССР «За плодотворную работу по коммунистическому воспитанию трудящихся Кемеровской области, мобилизацию их на выполнение задач хозяйственного и культурного строительства» 6 января 1972 года «Кузбасс» награжден орденом Трудового Красного Знамени.

Как начинала свой путь газета? Что за люди делали ее первые номера? Кто принял от них эстафету? В эту ударную неделю, посвященную «Кузбассу», мы расскажем об истории становления газеты, о ее первых редакторах, напомним, о чем писал «Кузбасс» на заре Советской власти, покажем ее связи с рабочим классом и крестьянством.

(Материал о рождении газеты «Кузбасс» читайте на 4-й странице).

60 ЛЕТИЮ СССР — 60 УДАРНЫХ НЕДЕЛЬ!

С первых дней года — четкий ритм!

ТАШТАГОЛ. Коллективу шахты «Шалымская» на 1982 год запланировано добыть четыреста тысяч тонн железной руды. Но горняки приняли обязательство выдать на-гора на сто тысяч тонн больше. Это станет их трудовым подарком 60-летию образования СССР.

Высокий рубеж рудодобытчики намерены взять за счет внедрения научной организации труда, выполнения мероприятий технического прогресса, тесного содружества коллективов-смежников.

Н. СИБИЛЕВ.

МЕЖДУРЕЧЕНСК. По-ударному начали трудовую вахту нынешнего года горняки шахты имени В. И. Ленина. Вчера они записали на свой сверхплановый счет более пяти тысяч тонн угля.

Соревнование возглавила бригада коммуниста В. Кузнецова. Комплексом КМ-130 она ежесуточно выдает на-гора по две тысячи тонн. По полторы тысячи тонн дают бригады Г. Иванова и Н. Олейника. В январе коллектив шахты отправит потребителям почти двести тысяч тонн топлива.

(Корр. «Кузбасса»).

БЕЛОВО. Первые десятки тысяч кубов горной массы перевезли водители экипажа Николая Проскурякова с Красноярской автобазы производственного объединения «Кемеровоуголь».

Поистине богатырской нагрузки добился в прошлом году этот доблестный коллектив. В канун нового года водители сделали последнюю ходку, отправив в отвал миллионный кубометр горной массы. И нынче экипаж намерен трудиться в повышенном режиме.

А. ВАСИЛЬЕВ.

ЛЕНИНСК-КУЗНЕЦКИЙ. Успешно начали второй год пятилетки горняки шахтоуправления «Кольчугинское». За два рабочих дня они записали на свой сверхплановый счет полторы тысячи тонн угля.

Четыре из шести очистных бригад здесь добывают сейчас ежесуточно более тысячи тонн топлива каждая. Лучший результат у бригады А. Чуйкова. В новом году она добыла уже более трех тысяч тонн угля, более 600 тонн из них — сверх плана.

Более трех тысяч тонн сверхпланового топлива подняли на-гора в новом году шахтеры «Комсомольца». Всего же шахты города производственного объединения «Ленинскуголь» добыли сверх плана за первые дни нового года около шести тысяч тонн угля.

(Корр. «Кузбасса»).

БЕРЕЗОВСКИЙ. Горняки шахты «Березовская» производственного объединения «Северокузбассуголь» план добычи угля минувшего года завершили досрочно, 11 декабря. И нынешний год коллектив начал успешно. За первые два дня на сверхплановый счет записано более 2 600 тонн топлива.

Особенно весомую добавку сделали очистники комплексно-механизированной бригады делегата XXVI съезда партии И. Г. Тонковида.

В. КАЛАЧИНСКИЙ.

ЛЕНИНСК-КУЗНЕЦКИЙ. Валентина Дмитриевна Зырянова, прядильщица камвольно-суконного комбината, новогодний праздник встречала большой трудовой победой. Еще 25 декабря 1981 года она завершила выполнение двух годовых планов! В таком же ритме начала она первые смены в нынешнем году.

Передовая работница является одним из инициаторов областного соревнования, которое идет под девизом «Пятилетку — за 2,5 года». В прошлом году Валентина выработала 35 889 килограммов однониточной пряжи хорошего качества и опередила график выполнения задания на 246 рабочих дней.

В. ДАННИКОВ.

НА УЧАСТКЕ разливочных машин доменного цеха КМК с первых дней нового года по-ударному трудится бригада И. Р. Гурова. Свои задания коллектив постоянно перевыполняет.

НА СНИМКЕ (слева направо): желобщики разливочного участка Г. Г. Дроздов, В. С. Булавский, П. Ф. Деревянко.

Фото Д. Коробейникова.

г. Новокузнецк.

Стройки особой важности: электросталеплавильный цех № 2 КМК

По графику пусковых

Как уже сообщалось, в канун новогодних праздников принят в эксплуатацию комплекс второй электропечи на Кузнецком металлургическом комбинате.

До недавнего времени пальму первенства по строительным премьерам прочно удерживали запсибовцы. Здесь ежегодно сдавали в эксплуатацию по одному — два крупных объекта. Теперь эта добрая традиция взята на вооружение и на Кузнецком комбинате. Всего год назад здесь вступила в строй первая печь второго электросталеплавильного цеха. И вот государственная комиссия подписала акт о приемке второй электроплавильной печи производительностью 250 тысяч тонн стали в год.

В комплекс вошли сама печь, электроподстанция КМК-1, отделения подготовки лома и раздевания слитков, двор изложниц. Общая сметная стоимость всех этих объектов превышает 15 миллионов рублей. Определенный задел здесь был выполнен еще в конце 1980 года. Фундаментные работы на второй печи начались задолго до первой плавки. Когда на электростали-2 пошел по-настоящему большой металл, бригада А. Румянцева из «Кузнецкстроя» начала принимать большой бетон в фундаментные блоки второго агрегата. Долго они потом пустовали — не было металлоконструкций. Наконец, их завезли, и бригада Героя Социалистического Труда В. Бранца приступила к сборке. Не по дням, а по часам обрастали бетонные громады фундамента металлом. Монтажники - виртуозы сдержали свое слово: каркас был собран к концу июня. Свою первую победу они посвятили золотому юбилею родного города, за сравнительно короткий срок установив около 600 тонн технологических конструкций. Свою вторую победу бригада приурочила к октябрьским праздникам: печь была сдана под наладку и опробование.

Пробная плавка, состоявшаяся вскоре, показала высокую готовность агрегата, однако металлургов подвел печной трансформатор, который недавно вышел из строя. Жизнь на рабочей площадке почти замерла в ожидании. Со дня на день должна прийти замена из Москвы, и тогда снова вздрогнет массивная «груша», а в ослепительном блеске вольтовой дуги родится электросталь образца 1982 года.

В отличие от главного корпуса на остальных объектах комплекса накал строительной страды не ослабевал до самого последнего часа. Особенно трудно пришлось на электроподстанции. Свои трудности, связанные с близким соседством действующего производства, были и в отделении раздевания слитков. Ввод его в строй заметно сократит простои сталеваров и прокатчиков. Гордостью копровиков стало новое отделение огневой и механической подготовки лома.

— Его полная мощность, — говорит начальник копрового цеха А. Шевляков, — позволит почти удвоить производство шихты для сталеплавильщиков. Нас радует также и то, что корпус смонтирован полностью, хотя в строй вступает только первая очередь отделения.

Его сердцевину — мощный пакетир-пресс усилием в 1600 тонн — собирала бригада М. Газизова из «Сибметаллургмонтажа», а десятки километров трубопроводов для гидравлики подготовил коллектив, возглавляемый В. Адамовым. Предельное давление, созданное при опрессовке всей системы, показало высокую надежность ее узлов. Не стояли в стороне и хозяева. По словам прессовщика В. Белоусова, эксплуатационники дважды перебрали мощные маслонасосы, которые будут подавать в рабочие органы пресса до 600 литров масла, создавая рабочее давление в 320 атмосфер.

И вот на рабочую площадку подана первая порция металлической обрези. Уже через три минуты из-под пресса вышел плотный готовый пакет, встреченный дружными аплодисментами всех собравшихся.

— Сданные накануне нового года объекты, — сказал начальник второго электросталеплавильного цеха Е. Демичев, — позволят быстрее освоить проектную мощность обоих агрегатов, равную полумиллиону тонн добротного металла в год, который ждут от нас предприятия страны.

А. АНТОНОВ,
корр. «Кузбасса».
г. Новокузнецк.

Шерегешский комплекс в строю

Как мы уже сообщали, на Шерегешском руднике введена новая мощность по добыче руды. Среди рудников Горной Шории Шерегешский отличается большой мощностью: он дает в год до четырех миллионов тонн руды. Теперь поставлена новая цель: добывать ежегодно до шести миллионов тонн.

Шахте подготовлен горизонт на добычу двух миллионов тонн руды в год. На поверхности возведены котельная, скиповой ствол, здания преобразовательных агрегатов, мощная дробильно-обогатительная фабрика (ДОФ). Все объекты сделаны с той же прикидкой на будущее: обеспечить ежегодную добычу шести миллионов тонн руды.

Стройка с первых дней стала школой для таштагольских шахтостроителей. Здесь впервые был организован партийный штаб, издавался спецвыпуск городской газеты, действовала радиогазета. Впервые скиповой копер строили в стороне от шахтного ствола. 11 октября 1980 года копер весом более трех тысяч тонн надвинули на постоянное место.

Эти испытания сдружили коллективы трестов «Таштаголшахторудстрой» и «Сибстальконструкция». Дружба помогла наладить тесные взаимоотношения и с другими коллективами.

Стальмонтажники вместе с шахтостроителями одевали копер в бетонные панели. Навесили более двух тысяч панелей. На ДОФ отличались высокими показателями бригады В. Болдина, А. Царькова из «Сибметаллургмонтажа». В пусковом году механомонтажники здесь вместо 400 тысяч рублей освоили 480. Прокрутка оборудования фабрики под нагрузкой показала, что работы сделаны отлично. Монтажники Героя Социалистического Труда В. Бранца и бригада И. Шабалдаша в несколько раз быстрее запланированного смонтировали машину скипового подъемника.

Если для монтажников, которые возводили крупные комплексы черной металлургии, шерегешская стройка была обыкновенной, то для таштагольских строителей многое здесь было впервые. Так, впервые бригада В. Тонеса из ШСУ-7 треста «Таштаголшахторудстрой» собирала преобразовательные агрегаты и отлично справилась с заданием. Даже установила рекорд стройки: в ноябре выполнила план на 287 процентов.

С особым почтением здесь говорят об электромонтажниках. На их долю выпал объем работ более чем на миллион рублей. И как всегда на стройке, электрики шли замыкающими. Коллектив под руководством главного инженера Томусинского управления треста «Электросибмонтаж» А. М. Вакуленко не подвел.

Директор Шерегешского рудоуправления В. А. Еременов говорит:

— Спасибо электрикам. Они с честью сделали все.

Он в числе лучших назвал также коллективы трестов «Сибпромвентиляция», «Запсибсантехмонтаж».

Самая горячая пора на Шерегешском комплексе наступила как раз в те дни, когда по всей стране началось соревнование под девизом «60-летию СССР — 60 ударных недель». Символом дружбы народов страны стал приезд на стройку бригады Д. Царцидзе из треста «Грузшахтострой». Два бригадных подряда выполнили посланцы Грузии. Работали отлично.

Г. ЛЕБЕДЕВ.
г. Таштагол.

УСКОРЯЮТ РЕМОНТЫ

Коллективу Западно - Сибирского специализированного управления треста «Уралдомнаремонт» третий раз подряд присудили переходящее Красное знамя обкома профсоюза рабочих металлургической промышленности.

Девиз коллектива этого управления — «Отремонтированному агрегату—рабочую гарантию!». За прошедшую пятилетку объем работ возрос более чем на три миллиона рублей. Например, была проведена реконструкция первого конвертерного цеха, где увеличили объем сталеплавильных агрегатов со 100 до 160 тонн. Выполнены также многие капитальные ремонты прокатных станов, доменных и известковообжигательных печей.

В историю Запсиба в свое время была вписана уникальная страница на реконструкции первой доменной печи, когда новая домна была надвинута на фундамент старой. Летом подобную операцию, правда, в меньшем масштабе, повторили монтажники СМУ. Они надвинули подобным образом конвертер № 5.

Ни один капитальный ремонт, конечно же, не обходится без электросварочных работ. Кстати, при сборке «груши» конвертера № 5 применялись полуавтоматы и многопостовая сварочная станция.

— Непосредственные организаторы сварочных работ у нас, — говорит главный инженер управления В. А. Рудниченко, — прорабы В. И. Гущин и В. А. Ивушкин. Они изготовили многопостовую станцию, позволяющую одновременно обеспечивать работу 25 сварщикам. Установка прошла испытания и хорошо зарекомендовала себя. В этом году на ремонте блюминга «1300» были применены наплавочные полуавтоматы. С их внедрением в четыре раза повысили производительность труда, отпала необходимость транспортировки роликов в механо - технологическую лабораторию.

Специалисты СМУ и центральной лаборатории автоматизации и механизации вместо традиционных приемов разрушения огнеупорной кладки и демонтажа холодильников внедрили механизированный способ ремонта доменных печей. И теперь ни один капитальный ремонт высокого разряда не обходится без установки, выполненной на базе планировочного экскаватора. Машина успешно отработала на реконструкции пятого воздухонагревателя. Производительность труда при ломке огнеупорной кладки возросла в 14 раз.

— Высокий уровень механизации, — подводит итог начальник отдела организации труда управления Т. В. Шубенок, — позволил сократить продолжительность ремонтов на шесть процентов. При этом выработка на одного работающего возросла против плановой на 138 рублей, а себестоимость строительно - монтажных работ снизилась на 17,1 процента.

Опираясь на свой главный резерв — механизацию трудоемких работ, монтажники успешно выполняют социалистические обязательства.

С. БАРСУКОВ.
г. Новокузнецк.

Животноводство — ударный фронт

ОБСТАНОВКА ОСТАЕТСЯ СЛОЖНОЙ

В красном уголке первой фермы совхоза «Симбирский» чисто и уютно. На стенах — распорядок дня, рацион кормления животных, итоги соревнования доярок. «Молния» сообщает, что доярка В. Э. Талягина получает в эти дни по 12 килограммов молока от коровы в сутки.

Помещение здесь старое, но коровы чистые, во всем чувствуется порядок. На фуражном дворе надежный запас сена и соломы. Силос — рядом с фермой. В рационе каждой коровы килограмм хвойной муки. В результате ферма получает сейчас свыше пяти килограммов молока от коровы в сутки.

Хорошо завершили год животноводы колхоза «Красный путиловец». Звено А. Н. Дубровской обслуживает 178 коров. От каждой из них получено 3200 килограммов молока. Многое сделали работники ферм колхоза имени Ленина, совхозов «Троицкий», «Ижморский» и некоторых других, что позволило значительно раньше срока выполнить планы первого года одиннадцатой пятилетки.

Вообще зимовку скота в районе нельзя считать тяжелой. Кормов запасено в достатке. Часть их даже передана другим районам. Но и после этого на условную голову скота приходится восемь кормовых единиц в сутки. По инициативе животноводов колхоза имени Ленина в районе развернуто соревнование за успешное проведение зимовки.

Казалось бы, нет причин для беспокойства. Но коммунисты района, обсуждая на очередном пленуме итоги ноябрьского (1981 г.) Пленума ЦК КПСС, пришли к выводу, что положение в животноводстве остается сложным, что нет повода для успокоения. На фермах остается много неиспользованных резервов, упущений и бесхозяйственности. За первые два месяца зимовки валовое производство молока в районе сократилось против этого периода предыдущего года на 24 тонны, а удой от коровы — на девять килограммов.

Неорганизованно проходит зимовка в колхозе «Прогресс». Кормами он обеспечен не хуже других хозяйств, а надаивают здесь лишь около двух килограммов молока. Да и откуда быть высокой продуктивности, если на фермах нет ни распорядка дня, ни рациона кормления. Прогулы скотников стали обыденным явлением. Братья Хлыбовы, например, в ноябре отработали всего по 12 дней, часто совершают прогулы скотники Н. Петрунин и В. Шимук. Нередки срывы кормления коров. Вода поступает на ферму с перебоями. Сухостойные коровы бродят у силосной ямы, на фуражном дворе, самостоятельно добывают корм в поле. Почему?

— А нечем привязывать, — отвечает зоотехник колхоза Л. А. Ильина.

Неужели это такая неразрешимая проблема? Нет, конечно. Просто в этом хозяйстве все ищут крайнего и никто ни за что не хочет отвечать.

Можно привести немало и других фактов, когда не используют животноводы имеющиеся возможности. На фуражном дворе Ломачевского отделения совхоза «Троицкий» достаточно кормов, а коровы зачастую стоят впроголодь. В этом повинны не только скотники, но и управляющий отделением В. Т. Петроченко, специалисты хозяйства, ослабившие работу с людьми.

О делах на ферме почти без ошибки можно судить по содержанию фуражного двора. Если он огорожен, а корма подбирают без остатка, взвешивают, то и на ферме их, как правило, расходуют по-хозяйски. В районе далеко не все дворы в надлежащем порядке. Нередко можно увидеть затоптанные, засыпанные снегом остатки скирд сена, разбросанную солому. Не везде есть весы.

На большинстве ферм корма не перерабатывают. В районе числится четыре кормоцеха, но работает лишь один, в совхозе «Симбирский». В совхозе «Святославский» кормоцех ржавеет без дела уже второй год, в колхозе «Прогресс» — десятый год значится в числе строящихся. Жизнь настоятельно диктует необходимость полной механизации труда животноводов, переработки кормов перед скармливанием. А сделать это можно, лишь запустив в работу кормоцехи.

Не все руководители хозяйств и специалисты убедились в пользе подкормки животных витаминной добавкой. В районе использовано более 150 тонн хвойной муки. Но из этого количества почти половину скормили в совхозе «Троицкий» и колхозе имени Ленина. А колхозы имени Жданова, «Прогресс», «Азат Себер» и совхоз «Новославянский» вовсе не используют эту ценную витаминную добавку.

Район перевыполнил план продажи мяса в 1981 году, но радоваться тут особенно нечему: интенсивный заключительный откорм животных во многих хозяйствах поставлен плохо. Государство, как известно, выплачивает солидные надбавки за скот повышенной упитанности, а руководители некоторых совхозов и колхозов не очень-то стремятся использовать этот источник увеличения производства мяса и получения доходов, сдают на убой маловесных животных низкой упитанности. Колхоз имени Жданова, например, сколо 140 голов скота сдал ниже средней упитанности. Средний вес животного при забое составил всего 149 килограммов. Если бы этих животных поставили на откорм, то колхоз смог бы без увеличения поголовья удвоить производство говядины. Почти такое же положение в колхозах «Азат Себер», «Прогресс» и некоторых других.

Вступая в зиму, животноводы района решили за стойловый период получить от каждой коровы 1452 килограмма молока, значительно повысить продажу продукции ферм государству. Чтобы выйти на намеченные рубежи, нужно полное напряжение сил, мобилизация всех резервов. Надо помнить, что основные трудности зимовки еще впереди.

В рейде участвовали: **Т. ЧИГРЯИ**, доярка колхоза им. Жданова, делегат XXVI съезда КПСС, **Л. МАРКОВА**, корр. газеты «Заря коммунизма», **З. ГРИГОРЬЕВ**.

Ижморский район.

ПО РОДНОЙ СТРАНЕ

ЗАПОЛЯРНЫЙ (Мурманская область). Уверенно начали новый год труженики горно-металлургического комбината «Печенганикель» — одного из крупнейших в отрасли. В первый день января горняки этого заполярного предприятия почти вдвое перевыполнили суточное задание по добыче медно-никелевой руды.

БАКУ. Усовершенствованное оборудование — превентеры для бурящихся скважин будет выпускать новый цех машиностроительного завода имени лейтенанта Шмидта. Этот комплекс введен в эксплуатацию. Новое производство оснащено станками с программно-числовым управлением и другой новейшей техникой, поставленной предприятиями РСФСР, Грузии и ряда других республик.

ИРКУТСК. Увеличился поток грузов на 45-километровом участке железнодорожной линии Тайшет—Лена. Здесь пошли поезда по второму пути, проложенному транспортными строителями управления «Ангарстрой».

(ТАСС).

НОВОСТИ СОБЫТИЯ ФАКТЫ

г. КИСЕЛЕВСК

И количество, и качество

Коллектив технологической смены инженера С. В. Ляховой с обогатительной фабрики «Черкасовская» рапортовал о выполнении годового плана переработки рядовых углей досрочно.

Обогатители выпустили сотни тысяч тонн высококачественного концентрата. При плане девять фактическая сольность составила 8,8 процента.

Вклад новаторов

Успешным стал первый год одиннадцатой пятилетки для рационализаторов шахты «Карагайлинская». Они внедрили в производство 90 предложений с экономическим эффектом 161 тысяча рублей.

Весомый вклад в общую копилку внесла творческая группа рационализаторов шахтного транспорта в составе И. П. Яковлева, Д. П. Малькова, Н. М. Самосвалова, А. И. Кайгородова. Они создали машину для осланцевания горных выработок.

От отца к сыновьям

Коллектив шахты «Тайбинская» широко отметил юбилей проходчика Андрея Макаровича Омеленчука. Четверть века он отдал работе под землей.

Когда его сыновьям Сергею и Юрию предстояло выбирать профессиональный путь, они решили продолжать дело своего отца. В дни чествования А. М. Омеленчука бригада Б. П. Будникова, в которой трудятся сыновья из этой семьи, рапортовала о завершении годового плана.

В партию Ленина

Николай Солодов работает токарем. Он в совершенстве изучил свою профессию и успешно справляется с производственными заданиями. Комсомолец Солодов не чурается и общественной работы.

В партийную организацию машиностроительного завода имени Героя Советского Союза И. С. Черных от него поступило заявление, где есть такие слова: «Хочу встретить 60-летие образования СССР в рядах ленинской партии».

На очередном заседании бюро горкома КПСС он принят кандидатом в члены ленинской партии. Вместе с ним в тот день связали свою жизнь с партией 32 человека, более половины из них—рабочие.

День театра

Каждый месяц на сцене ДК шахтеров проводится день театра. Первый такой день состоялся 15 ноября. Прокопьевский драматический театр имени Ленинского комсомола показал здесь спектакль «День отдыха».

В декабре жители Киселевска познакомились с премьерой спектакля «Последние» по пьесе Максима Горького. В нем заняты ведущие артисты театра—заслуженные артисты РСФСР А. Н. Хлебникова и П. И. Федченко.

А. СУСЛОВ,
корр. «Кузбасса».

Решения XXVI съезда КПСС — в жизнь!

ПОДРЯД—ЭТО ПРОИЗВОДИТЕЛЬНОСТЬ

Кузбассовцы, вероятно, подметили такую тенденцию: что ни год, то оживленнее становятся магистрали области. Все больше появляется на них мощных грузовиков, комфортабельных автобусов и быстроходных такси.

В последние годы предприятия областного транспортного управления на две с половиной тысячи автомобилей обновили грузовой парк и на столько же — автобусный. Города Кузбасса, районные центры, многие совхозные и колхозные усадьбы теперь имеют благоустроенные дороги. Причем все они замкнуты в единую транспортную сеть. Это дает возможность сделать более совершенным перевозочный процесс, положительно сказывается на конечных результатах труда автомобилистов. В первом году пятилетки прирост грузооборота составил восемь процентов, пассажирооборота — 3,4. Оба основных показателя выше планируемых. Прирост достигнут прежде всего путем повышения производительности труда.

Результаты говорят сами за себя. Значит, транспортники на правильном пути в решении задач одиннадцатой пятилетки. А цели такие: грузооборот в целом по управлению должен увеличиться в 1,4 раза, пассажирооборот — на восемнадцать процентов. Поэтому будет продолжена работа, направленная на укрепление материально - технической базы предприятий, на улучшение технического обслуживания и ремонта автотранспортных средств. Перед автомобилистами стоит задача повысить регулярность и частоту движения автобусов. Не снимается с повестки дня и такой вопрос, как улучшение культуры обслуживания пассажиров.

Многое в нашей отрасли, как впрочем и везде, зависит от того, как люди относятся к порученному делу. Мне думается, в отношении автомобилистов правильнее будет сказать: не к порученному делу, а к профессии, которую они выбрали. Почему я оговариваю этот момент? Профессия водителя, со мной, наверное, все согласятся, беспокойная. Она предъявляет большие требования к тому, кто ее выбирает, требует полной самоотдачи.

Пока люди собираются идти на работу, он, шофер, уже на трассе. Ему надо вовремя завезти продукты в магазин, доставить людей на заводы, фабрики к началу смены. Дома же водитель появляется, когда остальные горожане успели отдохнуть после трудового дня. Из числа преданнейших своему делу я назову Анатолия Аркадьевича Харина, Павла Ивановича Сенокосова, Рихарда Александровича Тепфера. Специалистов, подобных им, в транспортном управлении сотни. Их десятки в правофланговых коллективах Беловского пассажирского автопредприятия, Кемеровской автоколонны № 1962, объединения «Кузбассавтотехобслужива н и е», третьего Новокузнецкого и второго Кемеровского пассажирских автопредприятий.

Организующим и мобилизующим началом в деятельности трудовых коллективов по-прежнему остается социалистическое соревнование. Получил распространение бригадный подряд. Он нашел применение как в коллективах водителей автобусов, так и у водителей грузовых автомобилей. Я бы выделил в связи с этим бригаду Дмитрия Николаевича Данилина с Беловского грузового автопредприятия, которая обслуживает кирпичный завод.

Мы подметили такую деталь: подряд сделал людей собраннее. При такой организации труда вроде работать труднее, но, с другой стороны, и легче. Сложнее потому, что во всем — коллективная ответственность. Тут не поступишь так: сделал свое и пошел. Успехи коллег — твои успехи, их неудачи — твои неудачи. Отсюда сложности. А легче работать оттого, что всегда чувствуешь локоть товарища и друга, оттого, что лучше, как говорится, тянет автомобиль, ибо ухаживают шоферы за техникой добросовестно.

Вот почему бригада Д. Н. Данилина почти на 103 процента использует автопарк, на двенадцать процентов увеличила производительность труда, при этом сберегла шестнадцать тысяч литров горючего и на восемьсот рублей запасных частей и шин. На два месяца раньше срока этот коллектив выполнил план прошедшего года.

Наши результаты во многом зависят от согласованности в действиях со смежниками. И если на Беловском кирпичном заводе нет проблем у автомобилистов, то совсем в ином положении те, которые обслуживают разрез «Шестаки». Здесь задействованы двадцать восемь БелАЗов, примерно тридцать КрАЗов, но должной отдачи от использования этой мощной техники Гурьевское автопредприятие не получает, потому что горняки и водители не находят общего языка: у экскаваторщиков оплата труда повременная, а у шоферов — сдельная. Правда, была попытка организовать на разрезе комплексные бригады, но доброе дело, на наш взгляд, не нашло поддержки у руководства разреза.

Каждый год для нас вахта особого значения — уборка урожая. В перевозках зерна, кормов бывает занято 1800 автомобилей. Рассредоточиваются они во всех районах области. Чтобы в сжатые сроки и без потерь убрать то, что выращено, мы также широко применяем бригадный подряд, создаем комплексные транспортные звенья по методу ипатовцев.

В прошлом году на вывозке силосной массы отличились бригады Николая Михайловича Кротикова, Николая Петровича Подъяблонского и Павла Платоновича Шалаева из автоколонны № 1236, достигнув 60-тонной ежедневной выработки на автомобиль. На 140—150 процентов выполняли задания посланцы автоколонны № 1339 — бригады Владимира Александровича Луханина и Виктора Васильевича Крутова.

Большую организаторскую работу нам предстоит провести при внедрении бригадного подряда в ремонтных подразделениях. Дело вот в чем. До сих пор приходится отвлекать на ремонт ежедневно более тысячи человек. Производительность шоферов в этих случаях не превышает сорока процентов от производительности слесаря. Это наши неиспользованные резервы.

Мы знаем, как подступиться к ним, как привести их в действие. Примером тут служит коллектив ремонтной службы автоколонны № 1236, где созданы специализированные на определенных видах ремонта бригады: мотористов, агрегатчиков, электриков и другие. Ремонтники несут полную ответственность за качество работ. Организовав оборотный склад, отчего сократились простои автомобилей. Теперь водители на ремонт тратят времени на сорок процентов меньше. В дальнейшем эти потери будут сведены до минимума. Подобную организацию труда мы намерены применить вскоре в пятнадцати ремонтных подразделениях.

На первом плане у нас вопросы экономии. Инициаторами движения за бережное отношение к топливным ресурсам выступили бригады Дмитрия Дмитриевича Вашина и Набита Гайнуловича Гатиева. Их призыв — одну неделю в году работать на сэкономленном горючем — последовали четыре тысячи водителей. Абсолютное большинство сдержали слово.

Мы понимаем: чем лучше будут на автотранспортных предприятиях условия труда и быта, тем успешнее можно будет совершенствовать перевозочный процесс. В прошлой пятилетке на перевооружение производства затрачено двадцать миллионов рублей, в нынешней предстоит освоить тридцать миллионов.

Открыты новые гаражи-стоянки в Кемерове, Мариинске, Новокузнецке. В Березовском вступил в строй производственный комплекс, включающий в себя бытовой корпус. Приятно появление в нашей системе предприятий высокой культуры производства. Это звание присвоено автоколонне № 1962.

У трудящихся управления большой популярностью пользуется открывшийся год назад санаторий-профилакторий «Автомобилист». В нем поправили здоровье более шести тысяч человек.

Закончился первый год пятилетки. Сделано немало. Но еще больше предстоит сделать. Автомобилистам нужно поднять коэффициент использования парка, увеличить продолжительность работы автомобилей, сократить потери времени на погрузочно-разгрузочных операциях. Следует требовательнее относиться к тем, кто нарушает дисциплину, не бережет народное добро. Предстоит построить несколько новых столовых, три автовокзала, пять детских комбинатов, развить подсобное хозяйство, в чем мы, честно признаться, отстаем от коллективов предприятий других отраслей. Уверен, что труженикам областного транспортного управления выполнение этих задач по плечу.

Н. БОРОВЦОВ,
председатель обкома профсоюза рабочих автомобильного транспорта и шоссейных дорог, делегат XVII съезда профсоюзов СССР.
г. Кемерово.

Трибуна депутата

СЕМЬ НЯНЕК У РАЙОНА

В Рудничном районе, одном из старейших в Кемерове, живет каждый пятый горожанин. Условия формирования района наложили свой отпечаток на его лицо. Здесь было построено более половины временного жилья из общегородского объема. Что это значит, расшифровывать, думаю, не надо. Время было трудное. И уж, конечно, о централизованном тепло- и водоснабжении, канализации тогда говорить не приходилось. Было бы какое-то жилье...

Прошли годы, в районе многое изменилось, но эти особенности еще дают о себе знать.

Наша постоянная комиссия по строительству и жилищно - коммунальному хозяйству Рудничного районного Совета народных депутатов призвана влиять на решение наиболее актуальных для жителей района вопросов — строительство жилья, объектов теплоснабжения, водопровода, канализации, проектирование новых жилых кварталов, усиление мощности строительных организаций.

К участию в рассмотрении больших и сложных проблем, как правило, привлекаем не только депутатов — членов комиссии, но и ответственных представителей организаций и предприятий, прямо влияющих на ход дел на том или ином объекте. Следует отметить, что комиссия не ограничивает свою деятельность вопросами текущего момента, большое внимание уделяется и перспективе. Так, после вмешательства депутатов ускорено рабочее проектирование десятого квартала, подобраны дополнительные, удобные для застройки площади. Готовятся решения о перспективном развитии районной котельной, реконструкции водоснабжения и канализации поселка Ягуновский, канализации в центральной части района.

Благодаря активному вмешательству райкома партии и райисполкома, депутатов, большой помощи активистов за последние годы сданы в эксплуатацию такие крупные и важные для района объекты, как электроподстанция, насосная станция третьего водоподъема, районная и Ягуновская котельные. Усилены темпы на сооружении центральной районной больницы и т. д.

Но поводов радоваться пока куда меньше, чем хотелось бы. Рост промышленности, большое количество ветхого, неблагоустроенного жилья требуют более интенсивного строительства современных домов, создания крепкой сети инженерных коммуникаций и объектов коммунального хозяйства. Однако развивается район крайне медленно, с большим отставанием от нужд населения и темпов застройки города. Например, в девятой и десятой пятилетках объем ввода жилья составил менее восьми процентов от общегородского, на том же уровне — объекты соцкультбыта и коммунального хозяйства.

Непроизводственное строительство в районе ведут несколько генподрядных организаций: строительное управление «Северокузбассугля», Кемеровский домостроительный комбинат и четыре треста. Причем организации Главкузбассстроя идут работать в район крайне неохотно и принимают на себя минимальные объемы, а строительные управления Минуглепрома СССР, расположенные на территории района, маломощны, не имеют собственной производственной базы, не укомплектованы кадрами и специальной техникой.

До сих пор практически нет решения о едином заказчике, который был бы хозяином застройки хотя бы в пределах одного квартала. Пока мы страдаем от ведомственной чересполосицы.

В этом отношении показателен седьмой квартал центральной части района. На небольшом пятачке, едва насчитывающем полтора десятка домов, одновременно действуют четыре заказчика: Кемеровский горисполком, производственное объединение «Северокузбассуголь», комбинат «Кузбассжилстрой» и институт ВостНИИ. Три последних подчинены Минуглепрому СССР. Здесь же работают три генеральных подрядчика: Кемеровский домостроительный комбинат, тресты «Кемеровогражданстрой» и «Кузбассгражданстрой-4».

Такая чересполосица приводит к затягиванию сроков возведения жилья, некомплектной застройке, выхватыванию выгодных объемов работ. В результате разобщенности строителей задерживается окончание работ и ввод в действие пятого дома (трест «Кемеровогражданстрой»), из-за неготовности сетей—дома № 3 (трест «Кузбассгражданстрой-4»).

Еще острее ситуация, сложившаяся в новом, десятом квартале, где дело дошло до соревнования «кто позже», т. к. первому генподрядчику предстоит выполнить большой, трудоемкий и не очень выгодный объем работ — проложить инженерные коммуникации для всего квартала.

Чтобы устранить этот весьма серьезный тормоз в строительстве, вмешательства депутатов недостаточно. Здесь требуется помощь вышестоящих организаций. Для нормального развития района надо ежегодно вводить в действие 35 — 40 тысяч квадратных метров жилья. А для этого необходимо четко определить границы деятельности генеральных подрядчиков.

Комиссии представляется наиболее целесообразным решение, по которому застройку жилых поселков разреза «Кедровский», шахт «Ягуновская» и имени Волкова будут выполнять организации Минуглепрома СССР, а в центральной части района — строители Главкузбассстроя.

Пора определиться с единым заказчиком хотя бы в границах центральной части района. Наиболее приемлемо, на наш взгляд, отдать эту функцию «Северокузбассуголю». Все остальные организации принимали бы в строительстве долевое участие. Должна быть четкой последовательность возведения домов в десятом и других кварталах, названы исполнители.

И самое, пожалуй, трудное — инженерное освоение площадок. Без опережающей прокладки коммуникаций и обеспечения их финансированием невозможно наладить ритмичный жилищный конвейер. Что скрывать, ведь сейчас порой поставить дом проще, чем обеспечить его теплом, водой, канализацией. «Цепляем» их на уже перегруженные сети. Перспективное развитие коммуникаций остается пока лишь пожеланием. Если же учесть, что коммунальное хозяйство района и без того работает напряженно, то понятно, почему для нас первоочередным вопросом стало обеспечение нормального функционирования водопровода и теплоснабжения.

Как упоминалось выше, введены в эксплуатацию крупные, с современным оборудованием насосная станция подкачки холодной воды и районная котельная. Мощности этих двух объектов достаточны для нынешних потребностей и на ближайшие годы. Однако сети водопровода, построенные в годы первых пятилеток, и теплосети от внутриквартальных маломощных котельных полностью пришли в негодность и не выдерживают эксплуатационных нагрузок. Отсюда систематические аварии, большие потери горячей и холодной воды, постоянные перебои в отоплении и обеспечении водой.

Поскольку жилой фонд принадлежит в основном угольщикам, руководство объединения «Северокузбассуголь» и его управлению жилищно-коммунального хозяйства необходимо не замедлительно, в течение 1982 года провести реконструкцию водопроводных, а «Облкоммунэнерго» — тепловых сетей.

Решение затронутых вопросов будет способствовать дальнейшему развитию района и улучшению условий жизни людей. На территории Рудничного района когда-то стояло село Кемерово, которое дало свое имя полумиллионному индустриальному городу, областному центру. Настала пора уделить району большее внимание.

И. БАРОНСКИЙ,
председатель постоянной комиссии Рудничного районного Совета народных депутатов.
г. Кемерово.

В ПРИМЕР ДРУГИМ

У Ижморского лесхоза есть животноводческая ферма. Новый скотный двор привлекает внимание своим внешним видом, добротностью. Здесь содержится 50 голов крупного рогатого скота, в том числе 12 дойных коров. Обслуживают ферму скотник Евгений Семенович Зуев и доярка Галина Васильевна Петрова.

Ферма молодая, а пример с нее уже можно брать. Кормами она обеспечена на весь зимний сезон. Сено вывезено, заскирдовано и огорожено. В прошедшем году лесхоз получил уже около четырех тонн мяса, 16 тонн молока. В 1982 году запланировано поголовье скота увеличить, механизировать вывозку навоза и подачу кормов.

Ижморский лесхоз — единственное предприятие в районе, которое имеет подсобное хозяйство. А ведь могли бы последовать примеру лесников, скажем, автотранспортники, да и некоторые другие предприятия.

А. ШИПУЛИН.
Ижморский район.

Сфера услуг—сфера культуры

МАСТЕРА

В середине ноября 1981 года Юргинский горком КПСС и исполком городского Совета народных депутатов поздравили коллектив фабрики ремонта и пошива обуви управления бытового обслуживания населения с замечательной трудовой победой — выполнением годового плана реализации продукции и услуг населению.

Цехи и мастерские Юргинской фабрики разбросаны на многие десятки километров в Юрге, Яшкине и даже Тайге. Они были объединены в одно предприятие три года назад. Срок небольшой, но и за это время открыты новые цехи. Количество работающих за это время возросло меньше чем на треть, а объем производства и услуг удвоился. Достигнуто это за счет механизации и улучшения организации труда, повышения мастерства работающих, укрепления трудовой дисциплины.

Одной из первых выполнила годовой план мастерская № 4, которую возглавляет Людмила Васильевна Шанина. Этот коллектив шьет и ремонтирует обувь, производит галантерейные изделия. Недавно мастерская выдала первую партию модных чемоданов «дипломат» — мечту всех студентов.

В приветствии горкома и горисполкома особо отмечена работа ателье № 2, которым руководит Михаил Ильич Палагашвили.

Десять лет тому назад он приехал в Юргу из Кутаиси с несколькими мастерами по пошиву обуви. Комбинат бытового обслуживания выделил им небольшую комнатушку в старом, запущенном помещении. Она служила им мастерской, раскройным цехом, складом готовой продукции и даже общежитием.

Первая же партия сапожек покорила сибирячек. Теплые женские сапожки мало чем уступали импортным по красоте и удобству, зато были значительно дешевле. Это же можно сказать и о мужской обуви кутаисских мастеров.

Теперь уже заказчики приезжали из Кемерова, Томска, соседнего Яшкинского района. Слава росла быстро, а возможности оставались ограниченными.

Со временем этот небольшой коллектив удвоился, затем утроился. Несколько улучшились условия труда. В этом же здании были выделены помещения под склад и другие подсобные службы, комната для приема посетителей, расширились мастерские. Семейные мастера получили благоустроенные квартиры, для холостяков и тех, кто работает недавно, оборудовано общежитие.

Теперь в этом цехе полтора десятка работающих. В общей сложности они составляют меньше пятнадцати процентов коллектива фабрики, а дают без малого две трети валового производства — почти по три тысячи на работающего в месяц. Инженер по труду Валентина Григорьевна Кумирова утверждает, что такой выработки нет ни в одной подобной мастерской области.

Как, за счет чего коллектив добивается успеха? Этот вопрос я задавал многим. Все говорили, что основа успеха — высокое мастерство и слаженный, упорный труд. В этом коллективе нет таких понятий, как пьянство, прогулы, опоздания, лень. Каждый понимает, что высокий заработок — он у них достигает 500 рублей — это труд и еще раз труд.

Почти все члены этого небольшого коллектива — мастера высокого класса, многие из них — потомственные обувщики. Ю. А. Сариашвили и Б. И. Батиашвили работают почти с первых дней организации цеха. Оба они постигали мастерство с детства, в артели.

М. К. Пичхадзе закончил десятилетку и только после этого попал в артель и начал изучать на практике обувное дело.

Несколько иначе сложилась судьба М. М. Петроашвили и Р. Г. Хапава. Они постигали мастерство на обувном комбинате. Затем Ревиз Хапава работал там начальником закройной смены. Он и здесь работает закройщиком.

Каждый настоящий мастер — художник. Обувщик может не разглядеть лица прохожего, его одежды, но обязательно заметит его обувь, ее фасон, моду. И всякая замеченная новинка прочно отложится в его памяти.

В январе ателье прекращает работу. Все рабочие идут в отпуск, а вернувшись, собираются и вспоминают, кому что удалось увидеть. В этих беседах и рождаются творческие замыслы обновления продукции. Обувщики второго ателье сами разрабатывают многие модели, представляют их на художественный совет и внедряют в производство.

По обязательствам прошлого года они должны были внедрить пять новых моделей и добились этого.

Поиск продолжается беспрерывно потому, что отстать от моды—значит потерять авторитет у заказчиков. Модной стала летняя женская обувь на деревянных каблуках—начали делать ее и в Юрге. Красиво выглядят сапожки на литой полиуретановой подошве. Юргинские обувщики освоили выпуск такой обуви. Но этих подошв выпускается мало. Кое-где начали заменять полиуретан капроном. Обувщики второго ателье тоже готовятся к этому.

Словом, по качеству продукции, мастерству обувщиков, производительности труда этот цех встал на уровень ателье. Он и переведен в разряд ателье. А вот по условиям труда, культуре производства и обслуживания клиентов он остался на уровне заурядной мастерской — темные неуютные коридоры, тесные, захламленные мастерские. Помещения явно не соответствуют производству.

По теперешнему количеству работающих фабрике надо 1100 квадратных метров производственных площадей, а есть только 700. К концу пятилетки, если не будут приняты меры, этот разрыв может увеличиться вдвое. Но юргинцы живут надеждой. По плану социального развития в 1983 году в Юрге должно быть введено в строй ателье первого разряда по пошиву обуви.

Уже сейчас серьезного улучшения требует обеспечение обувщиков материалами.

Г. ЗАДОРОЖНЫЙ,
корр. «Кузбасса».
г. Юрга.

Молодого пропагандиста Людмилу Ивановну Лебедеву, мастера смены ампульного цеха, называют в числе лучших пропагандистов Новокузнецкого производственного химико - фармацевтического объединения «Органика». Первый год ведет она занятия, до этого сама была слушателем народного университета.

В цехе 141 комсомолец, и все учатся: кто в школе работающей молодежи, кто на заочном, вечернем отделениях институтов и техникумов, остальные повышают свои знания в системе комсомольской учебы. В школе, которую ведет Людмила Ивановна, — 32 комсомолки, и каждое занятие — это прежде всего учеба и для слушателей, и для пропагандиста. Поиск резервов, ответственное отношение к делу, изучение документов партии и правительства определяют темы занятий.

Наиболее активные из слушателей Ольга Худякова, Татьяна Лубинская и Тамара Пенчук. Да разве всех назовешь...

НА СНИМКЕ: пропагандист Людмила Ивановна Лебедева.

Фото
Д. Коробейникова.
г. Новокузнецк.

?! „КУЗБАССУ" ОТВЕЧАЮТ

«КОММУНИСТ В ЗАВОДСКОЙ ГАЗЕТЕ»

Статья под таким названием, опубликованная в газете 30 октября 1981 г., была обсуждена на заседании парткома. Критика, высказанная в адрес многотиражки «За азот», признана правильной.

Редактору газеты «За азот» указано на недостатки в работе редакции и рекомендовано усилить остроту критических выступлений, активнее бороться за высокое качество материалов, за действенность публикаций.

В целях улучшения работы редакции в новом году намечено организовать общественный отдел партийной жизни. В план работы редакции включены новые рубрики «Репутация коммуниста», «Под контроль партбюро». Будет продолжена публикация под рубриками «Боевая партгруппа — передовой коллектив», «Рассказы о коммунистах».

Ю. КАЗАКОВ,
секретарь парткома объединения «Химпром».
г. Кемерово.

«С БОЛЬНОЙ ГОЛОВЫ»

Критическая корреспонденция под таким заголовком была опубликована в «Кузбассе» 15 ноября 1981 года.

По материалам проверки о порче продуктов питания в орсе «Машиностроитель» и припрятывании товаров в магазине № 7 поселка Комиссарово прокуратурой Ленинского района г. Кемерово возбуждено уголовное дело.

По фактам использования рыбопродуктов на корм скоту в Крапивинском и Промышленновском райпотребсоюзах, Мазуровском и Ягуновском совхозрабкоопах Кемеровского райпотребсоюза прокуратурой области также возбуждены уголовные дела.

Г. ЧЕРЕМНЫХ,
зам. прокурора области.
г. Кемерово.

СОБЫТИЯ ЗА РУБЕЖОМ

Против возрождения «холодной войны»

Во всем мире вызывают решительный протест попытки США вмешиваться в дела Польши, осложнить внутреннюю ситуацию в стране, использовать события в Польше как предлог для обострения международной обстановки, в частности отношений с СССР.

Стараясь «интернационализировать» кризис, пишет польская **«Трибуна люду»**, Белый дом решил ухудшить отношения между двумя главными державами современности. Эти рискованные действия могут серьезно обострить международное положение, подогреть напряженность. Если такое решение связано с тактическими расчетами, например, усилить американские позиции в отношении СССР, то подобные расчеты нереальны. США не в состоянии навязать свою волю такой великой державе, как СССР. Соединенные Штаты уже не раз пытались применять экономические «санкции» против СССР — и всегда безуспешно.

Чем дальше события в Польше развиваются в сторону нормализации, подчеркивает вьетнамская **«Куан дой нян зан»**, тем ожесточеннее реагирует на это Вашингтон.

Стремление «наказать» Советский Союз, продолжает газета, выглядит как публичное признание Белым домом поражения замыслов с целью подорвать и ликвидировать социалистическую Польшу. США прибегли к грубым мерам, не имеющим прецедента в отношениях между государствами. Они разоблачили себя как международного жандарма с гангстерскими привычками.

Недальновидность акций администрации Рейгана отмечает американская печать. «Ошибкой потенциально серьезных масштабов» называет объявленные Белым домом антисоветские меры газета **«Лос-Анджелес таймс»**. Президент США, который должен проявлять ответственный подход к международным делам, пишет газета, не проявил дальновидности. По мнению газеты **«Ньюсдей»**, торгово-экономические ограничения против Советского Союза нанесут значительный ущерб экономическим интересам самих США. Распоряжение президента Рейгана об отмене ряда деловых сделок с СССР, указывает **«Чикаго трибюн»**, обернется для американцев потерей тысяч рабочих мест и лишит целый ряд компаний США сотен миллионов долларов от торговли с Советским Союзом. Они будут вынуждены уступить выгодные сделки западноевропейским и японским конкурентам.

Западные союзники, передает американское информационное агентство ЮПИ, расходятся во мнениях относительно реакции на события в Польше. Ни один из них, по-видимому, не занял такой решительной позиции, как Вашингтон.

События в Польше, пишет западногерманская **«Франкфуртер альгемайне»**, продемонстрировали трещины в каркасе союза НАТО и прежде всего различный подход Бонна и Вашингтона к отношениям между Востоком и Западом. В госдепартаменте США признают, что позиция союзников, медлящих с поддержкой американских мер и демонстрацией единства, скрывает в себе потенциал серьезного кризиса в союзе НАТО.

Отмечая, что политика разрядки создала для Бонна большее поле для маневра, чем это могло бы устраивать США, западногерманская **«Штутгартер цайтунг»** подчеркивает, что прежде всего не должны подрываться экономические контакты, установленные ФРГ в годы разрядки с Востоком. Наоборот, они должны быть усилены, если даже американцы затрудняются понять это.

Нежелание Бонна обострять конфронтацию между Востоком и Западом, отмечает американская **«Крисчен сайенс монитор»**, объясняется ущербом, который понесет Западная Германия, если отношения между Востоком и Западом перерастут в открытую вражду под знаком «холодной войны». Западная Германия, являющаяся своего рода прифронтовым государством, пострадала бы от этого больше, чем любая другая страна Запада.

Объявляя об экономических мерах против СССР, пишет французская «Монд», президент Рейган поставил в затруднительное положение большинство западноевропейских руководителей, позиции которых в отношении польских событий отнюдь не совпадают. Париж также в какой-то мере испытывает это чувство неловкости. Правительство хочет иметь больше времени, чтобы разработать свою позицию в отношении крайне сложной проблемы. США отнюдь не консультировались со своими союзниками перед тем, как сообщили о своих конкретных мерах. В Париже не было дано никакого разъяснения относительно характера санкций.

Безусловно, продолжает газета, нет оснований присоединяться к мерам США, поскольку это — одностороннее решение. Франция, которая имеет важные торговые интересы в этом деле, должна позаботиться о том, чтобы охранять свои экономические интересы.

Английская газета **«Дейли телеграф»** объясняет сдержанную позицию многих западноевропейских стран тем, что они «явно хотят дать полякам больше времени для того, чтобы те сами могли урегулировать свои проблемы».

Нельзя не поражаться двуличию и лицемерию Белого дома, объявившего о мерах против СССР, заявил бывший премьер-министр Ливана **С. Хосс.** Как могли США пойти на такой шаг и подталкивать к подобным акциям своих союзников, в то время как они активно поощряют агрессивный курс Израиля, откровенно игнорируют и попирают права других народов?

Делийская **«Хиндустан таймс»** осуждает меры США как попытку «возродить холодную войну». Грязная кампания, пишет шведская газета **«Норшенсфламман»**, ведется не только против ПНР и Советского Союза, она направлена против всех сил, выступающих за мир и прогресс. Раздувая шумиху вокруг событий в Польше и осуществляя грубое вмешательство во внутренние дела этой страны, США, стремятся нанести удар по силам мира.

(ТАСС).

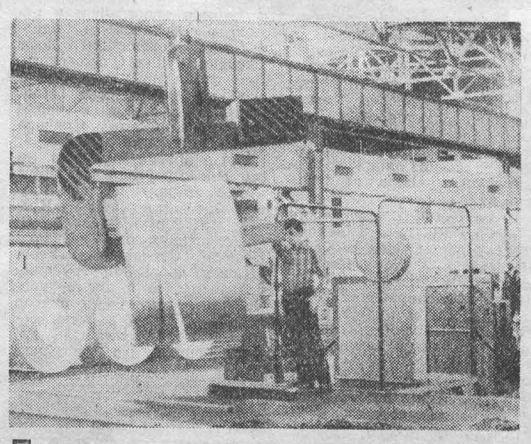

По законам сотрудничества

БОЛГАРИЯ. Завершено строительство Шуменского комбината по обработке алюминия. Широк ассортимент его продукции; от профилированного проката и труб до тончайшей фольги. К 1983 году, когда комбинат достигнет проектной мощности, общий объем производства удвоится.

Шуменский центр цветной металлургии—пример социалистической экономической интеграции в действии. Его проект разработан в Москве. В монтаже, наладке и пуске оборудования, доставленного сюда из СССР и ГДР, принимали активное участие специалисты братских стран. Продукция комбината будет экспортироваться в государства социалистического содружества.

НА СНИМКЕ: в литейном цехе.

Фотохроника ТАСС.

Успехи болгарских корабелов

СОФИЯ, 4. (ТАСС). Первый контейнеровоз досрочно сдан советским заказчикам на Варненском судостроительном заводе имени Г. Димитрова в последний день ушедшего года. До конца пятилетки для Советского Союза здесь будут сооружены еще четыре таких судна.

Освоенный болгарскими корабелами новый тип судна построен с использованием последних достижений в этой области. Это судно, самое скоростное из построенных в Болгарии, может перевозить 420 морских контейнеров.

ТРУДЯЩИЕСЯ Италии выступают против растущей безработицы в стране. Армия «лишних людей» на Апеннинах в настоящее время достигла рекордной 2-миллионной отметки, три четверти из которой—молодые люди в возрасте до 29 лет.

НА СНИМКЕ: безработные Неаполя в знак протеста против своего положения вышли на улицы города. Здесь зарегистрирован самый высокий в Италии уровень безработицы.

Фотохроника ТАСС.

Горькие плоды «рейганомики»

ВАШИНГТОН. Длинной вереницей выстроились эти изможденные, усталые от жизни люди. Старые и молодые, негры и белые, они терпеливо дожидаются своей очереди. Рацион скудный, но он дает возможность хоть ненадолго избавиться от постоянного чувства голода.

Такие сцены в «День благодарения» можно было наблюдать по всей стране. И эта очередь, тянувшаяся через Лафайетт-парк, что напротив Белого дома, и эти обездоленные американцы являются наглядной иллюстрацией к фарисейским разглагольствованиям нынешней администрации о «заботе об истинно нуждающихся» в Соединенных Штатах.

Правительство перекачивает огромные средства из социальных программ в сейфы военно-промышленных концернов, обрекая на голод новые миллионы американцев.

Пусть президент побывает в бедных кварталах Вашингтона и Нью-Йорка и увидит, чем оборачивается «рейганомика», заявил представитель одной из благотворительных организаций столицы М. Снайдер.

Фотохроника ТАСС.

Победителей не будет

ТОКИО, 4. (ТАСС). В ядерной войне не может быть ни победителей, ни побежденных. Она приведет лишь к полному уничтожению человечества, заявил в интервью японской газете «Токио симбун» бывший директор американского агентства по контролю над вооружением и разоружением П. Уоркке.

В нынешних условиях, отметил он, когда в мире накоплены значительные запасы ядерного оружия, «для того, чтобы избежать нового витка гонки вооружений, нет иного пути, кроме переговоров о его сокращении».

Провал политики Лондона

ЛОНДОН, 4. (ТАСС). «Провал британской политики в Северной Ирландии» — так озаглавлен опубликованный здесь доклад общественной организации «Айриш информейшн партнершип». В ее задачи входит ознакомление общественности с политическими, экономическими и социальными проблемами Ольстера.

«Прямое правление» Лондона осуществляется в Северной Ирландии, говорится в докладе, с помощью ряда специальных законов, которые открывают широкие возможности для проведения репрессии британскими оккупационными войсками и полицией. Именно опираясь на это «законодательство», в Ольстере «блюстители порядка» убивают людей, подразделения «войск безопасности» врываются с обысками в дома, производят аресты без санкций прокурора.

Описывая обстановку в Северной Ирландии, авторы исследования констатируют, что при допросах широко применяется насилие. Согласно действующим «законам», указывается в докладе, «в случае ареста не существует правил, определяющих практику допроса и его продолжительность». Именно это позволило английским «мастерам по дознанию» безнаказанно издеваться над арестованными, применять пытки.

В 1978 году Великобритания была признана виновной европейским судом защиты прав человека, говорится в докладе, «однако до сих пор ни один полицейский или солдат, виновный в жестоком обращении с людьми в Северной Ирландии, не был привлечен к ответственности. Иными словами, отмечается в исследовании, пообещав не допускать злоупотреблений такого рода, английское правительство продолжает прежнюю политику.

В документе рассматривается также положение в концлагере Лонг Кеш, где содержится большинство северо-ирландских политических заключенных. Заключенные, говорится в нем, преследуются тюремной охраной, в концлагере установлен крайне жесткий режим.

Трагические события в Северной Ирландии, приходит к выводу «Айриш информейшн партнершип», свидетельствуют о том, что нынешняя репрессивная политика британских властей, делающих ставку на грубую силу, не приносит успеха. Для решения северо-ирландской проблемы необходимы политические пути.

Государственный переворот в Гане

ЛОНДОН, 4. (ТАСС). В Гане, где накануне нового года произошел государственный переворот, арестованы три руководителя Народной национальной партии, лидером которой был свергнутый президент Х. Лиман. По сообщениям информационных агентств, ссылающихся на радио Ганы, их арестовали «за распространение лживой информации о перевороте».

Связь Ганы с внешним миром все еще прервана, о судьбе бывшего президента Х. Лиммана и членов отстраненного от власти правительства ничего не сообщается. Выступая по радио Ганы, глава пришедшего к власти временного военного совета Дж. Ролингс сказал, что в ходе переворота «многие военные погибли». По радио регулярно передается обращение временного военного совета с призывом к населению сохранять спокойствие. Всем военнослужащим и полицейским приказано явиться в свои части.

ЗАЯВЛЕНИЕ ПАСВ

ДАМАСК, 4. (ТАСС). Здесь опубликовано заявление руководства Партии арабского социалистического возрождения (ПАСВ) Сирии об итогах работы первой сессии Национального совета партии, состоявшейся в сирийской столице в декабре минувшего года.

Участники сессии решительно осудили принятое Тель-Авивом решение об аннексии принадлежащих Сирии Голанских высот. Эта акция, подчеркивается в заявлении, служит свидетельством возрастающей агрессивности Израиля и представляет собой наглый вызов арабам, мировой общественности и международному сообществу.

Обсудив международное положение, Национальный совет ПАСВ констатировал опасный характер американской политики, ведущей к конфронтации, нагнетанию напряженности, эскалации гонки вооружений, возрождению времен «холодной войны».

Рассмотрев обстановку в Ливане, сессия подтвердила необходимость достижения национального согласия в этой стране на основе сохранения ее суверенитета, независимости, территориальной целостности. Национальный совет, указав на существование прочного союза между Сирией и палестинской революцией, подчеркнул необходимость его дальнейшего укрепления и поддержки борьбы палестинского народа под руководством ООП.

«Стальная» война против Западной Европы

ПАРИЖ, 4. (ТАСС). «США усиливают стальную войну» против Западной Европы — так французская печать расценивает решение министерства торговли Соединенных Штатов приступить к «предварительному» расследованию положения дел в области импорта стали из Франции, Бельгии, Италии, Испании и ФРГ. При этом министерство торговли ссылается на данные о якобы имеющем место увеличении ввоза специальных сортов стали в США в третьем квартале прошлого года.

Решение администрации Рейгана последовало за целой серией мер, принятых стальными трестами США против своих западноевропейских конкурентов. Так, американские монополии, специализирующиеся на выпуске специальной стали, подали в начале декабря прошлого года правительству жалобу на ЕЭС. В США ведется также расследование деятельности пяти иностранных металлургических компаний, в том числе «Юзинор» и «Сасилор», национализированных недавно по решению парламента Франции.

Кроме того, США практически потребовали от Европейского экономического сообщества «самоограничения» экспорта стали в США.

Обвинение стальными концернами США западноевропейских компаний в нарушении соглашения о поставках стали на внутренний американский рынок, как подчеркивает «Юманите», «не выдерживает проверки фактами».

Усиливая протекционистские барьеры, спекулятивно завинчивая курс доллара, Вашингтон преграждает доступ на свой внутренний рынок продукции западноевропейских металлургических фирм, форсируя одновременно свой экспорт стали в страны Европы, в частности во Францию. Внешнеторговая экспансия США резко обостряет затяжной кризис металлургической промышленности Западной Европы, обрекает сотни тысяч сталеваров на безработицу.

Согласно опубликованным данным, экспорт европейской стали в США упал с 7,4 млн. тонн в 1978 г. до 3,9 млн. тонн в 1980 г. Доля металлургических компаний стран—членов «Общего рынка» сократилась на американском внутреннем рынке с 6,7 проц. до 4 процентов. Только в прошлом году экспорт французской стали в США уменьшился на 30 процентов.

Как сообщает ОЭСР, выплавка стали в ЕЭС сократилась за период 1980—1981 гг. на 19 процентов. С 1974 г. по 1980 г. в странах ЕЭС были уволены 150 000 сталеваров.

Помощь СССР служит прогрессу Индии

В последнее время в буржуазных средствах массовой информации усиленно протаскивается тезис о том, что экономическая помощь, которую оказывают развивающимся странам ведущие капиталистические государства, эффективнее помощи стран социалистических. Так ли это?

Почти все развивающиеся страны планируют развитие своей экономики. Запад против этого. «Не выгодно» ему и развитие государственного сектора. Напротив, социалистические страны поощряют планирование и развитие государственного сектора, что укрепляет экономическую независимость. Еще одно немаловажное преимущество помощи социалистических стран: полученные от них средства направляются на решение запланированных каждой страной задач. Западные же страны всегда диктуют сферы капиталовложений.

Хорошим примером эффективности этих двух видов помощи является Индия. Наша страна избрала путь индустриализации с упором на развитие тяжелой промышленности. Без помощи из-за рубежа обойтись было невозможно. И если сравнить цифровые показатели займов, предоставленных США и Советским Союзом, скажем, в 1977—1978 годах, окажется, что американские займы превышали советские. Но если сравнить степень использования этих сумм, то выявится совсем иная картина: американские займы были использованы на 101 процент, а советские — на 128 процентов. Это свидетельство того, что советские займы дали больший эффект. Что оправданно —около 90 процентов советской помощи было направлено на развитие индийской промышленности.

За помощью США всегда стоит стремление продать побольше своих товаров. Толку от такой помощи, естественно, мало. В результате в 1977—1978 годах большая часть американских займов была направлена на развитие тех отраслей, которым придается далеко не первостепенное значение.

По словам Джона П. Льюиса, бывшего директора американской миссии помощи в Индии, «американская помощь поступает в Индию в обертке из условий относительно места, времени и способа ее применения. Часто эти условия весьма обременительны... Добавим, что Индии приходилось платить за американские товары на 40—50 процентов больше, чем на мировом рынке.

Индийцы также прекрасно знают, что на американскую помощь не всегда можно полагаться. Достаточно вспомнить, что дважды, во время войн с Пакистаном, она приостанавливалась.

Благодаря советской помощи за последние тридцать лет Индия заложила крепкий фундамент для развития своей промышленности. Продукция индийской сталелитейной, нефтедобывающей, машиностроительной, энергетической и горнодобывающей промышленности успешно конкурирует с товарами ведущих фирм мира. Более того, наша страна может уже экспортировать свою технологию. Мы вошли в десятку ведущих промышленных стран мира и лидируем среди развивающихся стран в экономическом плане. Американская помощь не дала таких результатов. Это признают даже западные экономисты.

Нельзя упускать из виду и тот факт, что Индия оплачивает свой долг Советскому Союзу своими товарами, в то время как с западными странами она расплачивается конвертируемой валютой. Поставки советского оборудования Индия оплачивает своей валютой. Наш товарооборот со 170 миллионов рупий в 1953 году вырос до 20 миллиардов рупий в 1981 году.

Шанкар НАРАИЯН,
индийский журналист.

(АПН).

ТВ 5, ВТОРНИК

I ПРОГРАММА. **Передачи ЦТ.** 8.00 «Время». 8.45 Утренняя гимнастика. 9.00 Г. Полонский. «Репетитор». Фильм-спектакль. 11.25 «Снежные напевы». Фильм-концерт. 11.45 Новости. **Перерыв до 14.10.** 14.15 Новости. 14.35 «Образ жизни—советский». Программа документальных фильмов. 15.30 «Горизонт». 16.30 Концерт из произведений татарского композитора Р. Яхина. 17.05 «Павел вмешивается». Премьера многосерийного художественного телефильма для детей. 1 и 2-я серии (ЧССР). 18.00 «Подвиг». **Кемерово.** 18.30 «День за днем». **Передачи ЦТ.** 18.45 «Сегодня в мире». 19.00 «Экономика должна быть экономной». О рациональном использовании рабочего времени на строительстве Красноярского завода тяжелых экскаваторов. 19.15 Г. Гендель. Концерт для арфы с оркестром. 19.30 «Тринадцать». Художественный фильм. 21.00 «Время». 21.30 «Кинокамера смотрит в мир». 22.40—22.55 «Сегодня в мире». II ПРОГРАММА. **Передачи ЦТ.** 12.00 «Про Красную Шапочку». Художественный телефильм. 2-я серия. 13.10 «С улыбкой доброй». Фильм-концерт. 13.50 «Веселые старты». 14.35 Оперный театр Д. Д. Шостаковича. 15.45 Новости. **Перерыв до 18.30. Кемерово.** 18.30 • «Елка в цирке». 19.00 «Рядом с реставратором». Научно-популярный фильм. 19.15 • Беседы о гражданской обороне. «Выше уровень гражданской обороны в 1982 году». **Передачи ЦТ.** 19.45 «Спокойной ночи, малыши!». **Кемерово.** 20.00 • «Новогодние открытки». 20.45 «Прямая связь». Документальный фильм. **Передачи ЦТ.** 21.00 «Время». 21.30—22.35 «Цель». Премьера многосерийного художественного телефильма. 1-я серия.

Р 5, ВТОРНИК

6.40 Программа передач. 6.43 Новости Кузбасса. 6.58 Прогноз погоды. 7.50 Объявления (по горсети). 7.58 Прогноз погоды. 8.25 Прогноз погоды. 8.27 Обзор областных газет. 8.40 Песни советских композиторов. 18.15 Передача «С думой об урожае». (О подготовке семян и ремонте техники в области). 18.35 Новости Кузбасса. 18.50 Объявления. 18.55 Прогноз погоды, программа передач на 6 января.

ТЕАТР ДРАМЫ. Сегодня и завтра. СКАЗ О СКОМОРОХЕ И ЦАРЕ ГОРОХЕ. Начало в 10 и 13 час. ДИКАРЬ. Начало в 19 час. 30 мин.

ТЕАТР ОПЕРЕТТЫ. Премьера КОШКИН ДОМ. Начало в 12 и 15 час. «СНЕЖНЫЙ ДИВЕРТИСМЕНТ». Праздничный новогодний вечер. Начало в 19 час.

ФИЛАРМОНИЯ. БОЛЬШИЕ НОВОГОДНИЕ ПРЕДСТАВЛЕНИЯ «ВОЛШЕБНЫЕ ВСТРЕЧИ» с участием артистов Московской эстрады, театров, цирка и кино. Начало в 10, 13, 16 и 18 час. 30 мин.

ЦИРК. НОВОГОДНЯЯ СКАЗКА В ДВУХ ОТДЕЛЕНИЯХ «ПУТЕШЕСТВИЕ НА СКАЗКОЛЕТЕ» при участии аттракциона СМЕШАННОЙ ГРУППЫ ЭКЗОТИЧЕСКИХ ЖИВОТНЫХ под руководством ЛЮБОВИ И БОРИСА ФЕДОТОВЫХ. Начало представлений в 10 час. 30 мин., 13 час. 30 мин. и 16 час. 30 мин.

ДОМ КИНО «МОСКВА». Большой зал. Новый цветной художественный фильм МГНОВЕНИЯ В СПИЧЕЧНОЙ КОРОБКЕ (10). Новый цветной художественный фильм СМОТРИ В ОБА! (12, 14, 16, 18-20, 20, 21-40). Малый зал. Хроникальный фильм МЫ ИЗ БЕЛОРУССИИ (11-30, 15, 18-30). Фильм-сказка ДОКТОР АЙБОЛИТ (10, 13). Художественный фильм СВАДЕБНАЯ НОЧЬ (16-30, 19-40, 21-10).

«ЮБИЛЕЙНЫЙ». БРОНТОЗАВР (10). Новый цветной художественный фильм СМОТРИ В ОБА! (11-40, 14, 16, 18, 19-40, 21-30). КИНОПАНОРАМА детских фильмов февральского репертуара. (к сеансу в 10 час.).

«КОСМОС». Новый цветной художественный фильм ПОЛОВОДЬЕ, две серии (9, 12, 15, 18, 20-40). Новый цветной художественный фильм У МАТРОСОВ НЕТ ВОПРОСОВ (10, 14, 16, 18, 20, 21-40). ЭТО — ПЕЛЕ (12—для детей).

«ПИОНЕР». РИШАД, ВНУК ЗИФЫ (10). Киносборник мультфильмов ПРИКЛЮЧЕНИЕ В ГОРОДЕ СНОВ (11-40, 13, 14-30). ТАЙНА ЗАПИСНОЙ КНИЖКИ (16, 17-40, 19-20, 21).

«ОКТЯБРЬ». АРМИЯ «ТРЯСОГУЗКИ» (15). ПРОПАВШИЕ СРЕДИ ЖИВЫХ (13, 19, 21). ДВАДЦАТЬ ШЕСТЬ ДНЕЙ ИЗ ЖИЗНИ ДОСТОЕВСКОГО (17).

«МЕТАЛЛУРГ». ВАС ОЖИДАЕТ ГРАЖДАНКА НИКАНОРОВА (14, 16, 20). ФАНТАЗИЯ НА ТЕМУ ЛЮВВИ (18-20).

«ПРОГРЕСС». ПРИКЛЮЧЕНИЯ РЫЖЕГО МАЙКЛА (10, 14). ПРЕСТУПНИК И АДВОКАТЫ (11-30, 16, 17-50, 19-30, 21-30).

«ЛУЧ». ФИНИСТ — ЯСНЫЙ СОКОЛ (13). БЕЛЫЙ ВОРОН (15, 17, 19, 20-50). КИНОУТРЕННИК «ДЕНЬ СКАЗКИ» (к сеансу в 13 час.).

ДК СТРОИТЕЛЕЙ. БЕГЕМОТ ГУГО (16). О СПОРТ, ТЫ—МИР!, две серии (18). ЖЕНЩИНЫ ШУТЯТ ВСЕРЬЕЗ (20-40).

ДК имени 50-летия ОКТЯБРЯ. ДОРОГОЙ МАЛЬЧИК (11). БЕРЕМ ВСЕ НА СЕБЯ (13, 15, 17, 19, 21).

ДК ПРОИЗВОДСТВЕННОГО ОБЪЕДИНЕНИЯ «АЗОТ». БЕРЕМ ВСЕ НА СЕБЯ (16-20, 18, 20).

ДК ШАХТЕРОВ. НОВЫЕ ПРИКЛЮЧЕНИЯ КАПИТАНА БРУНГЕЛЯ (12-30). ПОСЛЕДНИЙ ПОБЕГ (14-20, 16, 18-30, 20-30). КИНОПАНОРАМА фильмов январского репертуара (к сеансу в 18-30).

ДК КОКСОХИМЗАВОДА. ДОЖИВЕМ ДО ПОНЕДЕЛЬНИКА (15). ПРЕСТУПНИК И АДВОКАТЫ (17-15, 19, 21).

КЛУБ ГРЭС. РУСАЛОЧКА (15). ДАМЫ ПРИГЛАШАЮТ КАВАЛЕРОВ (17.15, 19, 21).

ОБЛСОВПРОФ КОМПЛЕКТУЕТ

группу в Финляндию на чемпионат мира по хоккею, который состоится с 18 по 30 апреля с. г.

Желающих просим срочно обратиться по телефонам: 3-50-03, 6-28-54, 3-49-86.

КИНОТЕАТР «МЕТАЛЛУРГ»
6 ЯНВАРЯ

КИНОПАНОРАМА по фильмам январского репертуара.
Ведущий В. Я. РУДЕНСКИЙ.
Демонстрируется новый цветной художественный фильм **«БРЕЛОК С СЕКРЕТОМ».**
Начало в 20 час.

УВАЖАЕМЫЕ КЕМЕРОВЧАНЕ!

Бюро услуг г. Кемерово областного производственного объединения «Кузбассразнобыт»

ПРОВОДИТ НАБОР

слушателей на курсы кройки и шитья. Начало занятий с 20 января с. г.

Обращаться по адресам: ул. Дзержинского, 8; ул. 40 лет Октября, 19; проспект Ленинградский, 1а; проспект Химиков, 4;
на курсы игры на гитаре. Начало занятий с 15 января с. г.
Обращаться по адресам: ул. Базовая, 1а (Южный поселок); ул. 50 лет Октября, 14; проспект Химиков, 4; проспект Ленинградский, 1а;
на курсы кулинарии. Начало занятий с 15 января с. г.
Обращаться по адресу: ул. 50 лет Октября, 14.

А если вы приобрели ткань и затрудняетесь сами скроить нужное изделие, посетите столы раскроя, где мастера швейного производства скроят изделия и обработают швы.

Обращаться: ул. 50 лет Октября, 14; ул. Базовая, 1а; ул. 40 лет Октября, 19; ул. Сибирская, 38; проспект Ленинградский, 1а; проспект Химиков, 4.

БЮРО ПО ТРУДОУСТРОЙСТВУ И ИНФОРМАЦИИ НАСЕЛЕНИЯ

ПРИГЛАШАЕТ В УПРАВЛЕНИЕ ОБЩЕСТВЕННОГО ПИТАНИЯ инженера в отдел капитального строительства, машинистов.

Обращаться: г. Кемерово, ул. Трудовая, 4; ул. Севастопольская, 6.

ПРИГЛАШАЕТ В УПРАВЛЕНИЕ КУЛЬТУРЫ ДЛЯ РАБОТЫ В КОНЦЕРТНОЙ ОРГАНИЗАЦИИ уполномоченных по распространению билетов и организации концертов, завхоза, заместителя главного бухгалтера, старшего бухгалтера, дворника, осветителя и рабочего в ансамбли (характер работы разъездной).

Обращаться: г. Кемерово, ул. Трудовая, 4; ул. Севастопольская, 6.

ПРИГЛАШАЕТ НА ПРЕДПРИЯТИЕ ЭЛЕКТРОТЕХНИЧЕСКОГО ОБОРУДОВАНИЯ электрика 5-го разряда, сантехника 5-го разряда, слесаря по ремонту строительных машин 6-го разряда, машиниста компрессора 5-го разряда.

Обращаться: г. Кемерово, ул. Трудовая, 4; ул. Севастопольская, 6.

Администрация, партком, общественные организации Кемеровской ГРЭС с прискорбием извещают о безвременной кончине старейшего работника электростанции, члена КПСС с 1945 года

КИНЗБУРГ
Сарры Хаимовны

и выражают соболезнование родным и близким покойной.

Неделя «Кузбасса»

С ИМЕНЕМ РАБОЧЕГО КРАЯ

ТРУДОВОЙ ФРОНТ
№ 23 С. Бачаты. Вторник 12 июля 1921 года №23

ЕЖЕДНЕВНАЯ ГАЗЕТА
КУЗБАСС
СЕГОДНЯ В НОМЕРЕ:
№ 1. 7 января 1922 года № 1.

1. Преемница. Но чья?

Вопрос не простой. Спустя почти год после освобождения Щегловска 35-й стрелковой Сибирской дивизией от колчаковщины, горуездный партком и исполком Совета рабочих и крестьянских депутатов решили издавать газету «Пролетарское утро». 19 декабря 1920 года делегаты уездной партийной конференции получили ее первый номер. Редактор газеты Борис Маркович Голубчик вспоминал:

«Пролетарское утро» вышло в свет тиражом 1 100 экземпляров. На подготовку номера потребовалось несколько дней. Типографию привезли из Томска. Квалифицированных полиграфистов не хватало. Возникли трудности с бумагой. Газета издавалась только до лета 1921 года, вышло совсем немного номеров».

Как раз в это время, точнее, с 9 мая 1921 года, в Бачатах стала выходить три раза в неделю пятитысячным тиражом газета «Трудовой фронт» — орган Бачатского райбюро РКП(б) и политотдела трудовых войск.

Тогда, в годы разрухи, органы Советской власти, партийные организации решительно приступили к налаживанию народного хозяйства. Кузнецкому бассейну отводилась видная роль: вся страна, и прежде всего железнодорожный транспорт, остро нуждалась в кузнецком угле. 20 мая 1921 года Совет Труда и Обороны РСФСР под председательством В. И. Ленина принял постановление о строительстве новых копей и Кольчугинской новостройки (железной дороги к копям), объявив их ударными. Главполитпросвету было поручено «срочно отправить в Кузбасс военного типа агитпоезд с небольшой походной типографией, кинематографом, библиотекой...»

На строительстве Прокопьевско-Киселевского рудника и железной дороги от Кольчугина до Усят (Прокопьевск) с веткой на Белово-Гурьевский завод вскоре начала работать трудовая бригада красноармейцев. Прибывшая из Москвы типография и стала базой газеты «Трудовой фронт». Редакция располагалась в Бачатах.

Когда железную дорогу проложили до Усят и уголь Прокопьевско - Киселевского рудника начал поступать на Транссибирскую магистраль, «Трудовой фронт», выполнив свою задачу, объявил о прекращении издания. В октябре 1921 года Сибирское бюро ЦК РКП(б) ликвидировало Бачатское районное бюро партии, а газету и типографию передало Кольчугинскому районному комитету РКП(б).

Вот как описывал переезд в Кольчугино рабочий типографии Иван Антропов: «Последний номер газеты «Трудовой фронт» вышел 13 ноября 1921 года. Рабочие, узнав, что типография переводится в Кольчугино и что горняки рудника с нетерпением ожидают скорейшего выпуска своей газеты, приступили к упаковке материалов и разборке машин, все приготовили к погрузке. 10 декабря поезд прибыл в Кольчугино. Но в этот день переезжать в помещение редакции не пришлось: не было свободных лошадей.

В Кольчугино мы приехали без куска хлеба, но в домоуправлении отпустили немного печеного хлеба, и то лишь для рабочих, семьям — ни крошки. Несмотря на трудности, к концу декабря все работы были закончены. Установили машину, расставили реалы, на стенах повесили плакаты, портрет Карла Маркса. Типография приняла надлежащий вид.

4 января мы приступили к набору газеты. **7 января 1922 года вышел в свет «Кузбасс» — орган Кольчугинского райкома РКП(б), райкома горнорабочих, рудоисполкома и рудоуправления.** Первый номер отпечатали тиражом в тысячу экземпляров.

На время потухший огонек знаний и просвещения вновь вспыхнул».

«Иван Ефимович Антропов — мой отец, — пишет нам кемеровчанка Клара Ивановна Полевик. — Я его почти не помню. Когда в 1929 году он умер, мне было четыре года. У меня есть две его фотографии. На одной он снят в папахе, в кругу работников «Кузбасса». ее посылаю для музея редакции».

Спасибо Кларе Ивановне: она помогла нам увидеть своих старших коллег в лицо!

Первый наборщик газеты старейший печатник Сибири Александр Евгеньевич Никифоров вспоминал: «Все работники типографии и редакции собрались в одноэтажном деревянном доме бывшего купца Ольховского. Дом стоял по улице Советской, на берегу реки Ини. Гадали: какое же название придумаем газете? Сначала предложили имя «Шахтер». Были и другие варианты, но все они отвергались. И вдруг кто-то сказал: «А не назвать ли нам газету «Кузбассом»? Так и сделали.

Редактором был назначен Василий Степанович Усов, человек добрый и трудолюбивый. Долго в штате, кроме него, фактически никого не было. Он и заметки собирал, и редактировал их. Заведующий типографией А. Д. Задорин по совместительству выполнял обязанности секретаря редакции. У нас работали опытные полиграфисты Иван Антропов, Николай Родионов, Ефим Демин, Николай Миронов.

Наше помещение оказалось тесным и холодным, газету набирали окоченевшими пальцами... По нескольку раз в день мы разогревали валики единственной печатной машины, приводили ее в движение вручную».

Таким образом, предшественницей «Кузбасса» была газета «Трудовой фронт», а не «Пролетарское утро», как утверждали ранее товарищи.

Мы, сегодняшние журналисты «Кузбасса», святим память тех, кто в суровое время, преодолевая трудности, нес печатное слово партии в массы.

М. ЩЕРБАКОВ,
заведующий отделом пропаганды редакции газеты «Кузбасс».

НА СНИМКАХ: такими были первые номера газет «Трудовой фронт» и «Кузбасс»; первые наборщики «Кузбасса» Иван Ефимович Антропов (справа) и Александр Евгеньевич Никифоров.

Фоторепродукция **В. Грызыхина.**

г. Кемерово.

НОВЫЕ ЭКСПОЗИЦИИ В МУЗЕЕ

Состоялось торжественное открытие зала новых экспозиций в городском краеведческом музее.

Со времени открытия музея прошло полтора года. И все это время не прекращались сбор материалов и экспонатов для новых разделов музея, их систематизация, оформление экспозиций «Археология и палеонтология», «Природа», «Промышленность и сельское хозяйство современного Мариинска». Краеведы, школьники и взрослое население приносили в музей интересные материалы, документы, вещи из личных архивов и коллекций.

Краевед Федор Степанович Лапкин, художники Ю. Михайлов и С. Бесунова, оформлявшие экспозиции, провели первые экскурсии по новым залам музея.

Л. ХАРИТОНОВА.

г. Мариинск.

Алексей Васильевич КОСЯКОВ

4 января 1982 года на 52-м году жизни после тяжелой болезни скончался член КПСС с 1956 года, управляющий трестом «Таштаголшахтоурудстрой» Алексей Васильевич Косяков.

А. В. Косяков родился в 1930 году в семье служащего в селе Карасево Болотнинского района Новосибирской области.

Свою трудовую деятельность он начал в 1953 году после окончания Томского политехнического института. Прошел на стройках Кузбасса путь от рядового инженера до руководителя крупного строительного подразделения. Работал прорабом, заместителем главного инженера, главным инженером строительного управления треста «Прокопьевскшахтострой», начальником управления и управляющим трестом «Таштаголшахтоурудстрой».

А. В. Косяков был высококвалифицированным специалистом, хорошим организатором строительного производства.

Свою работу А. В Косяков всегда сочетал с активной общественно-политической деятельностью. Его неоднократно избирали членом Таштагольского горкома КПСС, парткома треста, депутатом городского Совета народных депутатов.

За заслуги перед Советским государством А. В. Косяков награжден орденом Трудового Красного Знамени, медалью «За доблестный труд. В ознаменование 100-летия со дня рождения В. И. Ленина».

Светлая память об Алексее Васильевиче Косякове, верном сыне Коммунистической партии, чутком и отзывчивом человеке, навсегда сохранится в наших сердцах.

Группа товарищей.

НАШ КИНОКЛУБ

ЭКРАН ЯНВАРЯ

«Возьму твою боль» — лента режиссера М. Пташука по одноименному роману И. Шамякина (студия «Беларусьфильм»).

...Живет и трудится в небольшом белорусском селе шофер Иван Батрак — человек достойный, всеми уважаемый. Не остыла в нем за двадцать лет любовь к жене, выросла и уже поглядывает на соседского парня красавица дочка.

Но заявился в село, словно из небытия, Шишкевич, в просторечии Шишка — бывший полицай, и жизнь Ивана Батрака превращается в нескончаемую муку.

Что же из того, что Шишка отбыл свое наказание за службу в немецкой полиции, а второй раз судить его за старое никто не станет — Иван-то знает, что от руки Шишки погибли и мать Ивана, и отец, и маленькая сестренка. И вот ходит убийца по улицам давно восставшего из пепла села, смотрит бесстрашно в глаза Ивана, и, кажется, ничем отсюда Шишку не изгонишь. Как же теперь жить Ивану?

В роли Ивана Батрака снялся лауреат премии Ленинского комсомола Владимир Гостюхин.

Студия им. М. Горького представляет зрителям лент режиссера Э. Уразбаева **«Смотри в оба!».**

«Смотри в оба!» — сказал представитель ревкома юному комсомольцу Алеше Команову, давая ему в помощники маленького, бойкого на язык и хитроватого мужичонку Лыкина. Задание им дали вроде бы простое: наладить мотор на речном буксире и доставить петроградским ребятишкам теплую одежду, уже загруженную на баржу.

Так начинается эта героическая комедия, в которой слились юмор и драма, потому что героям ее, Команову и Лыкину, чтобы выполнить задание, не раз придется вступать в схватки с бандитами.

В роли Лыкина — артист Борислав Брондуков, в роли Команова — Федор Сухов.

Еще один фильм белорусских кинематографистов — **«Половодье»** (режиссер В. Четвериков).

Герой фильма Матвей Ровда — талантливый ученый-мелиоратор, человек с сильной волей и твердым характером, — одержим идеей: избавить Белорусское Полесье от вечной болотной гнили, от весенних половодий, когда необъятно разлившаяся Припять отрезает деревни, топит дома и надо спасать людей, скот, добро.

Но все не просто в этом фильме: Матвей видит в воде врага и только врага, и изгоняет ее беспощадно дренажными каналами. И вырывает из сердца тех, кто не идет за ним. В этой борьбе Матвей, увлеченный и непримиримый, оказывается в одиночестве: ушла любимая, отвернулись односельчане. А на смену прежней беде пришла новая: теперь землю терзают не вода, а сушь, суховеи, и все надо начинать сначала...

На студии им. Горького по мотивам рассказов Е. Носова режиссер С. Никоненко поставил фильм **«Цыганское счастье».**

Цыганка Мария и ее сын, подросток Сашка, устали скитаться по земле и, видно, на свое счастье, остановились у деревенской кузницы, где трудился старый, но еще крепкий дядя Захар (артист Николай Крючков). Вот к этому дяде Захару и прикипел душой Сашка.

Фильм этот — рассказ о судьбе цыганской семьи, что решила покончить с кочевой жизнью.

«Товарищ Иннокентий» — фильм режиссеров Е. Мезенцева и И. Шапиро по роману Сергея Сартакова «А ты гори, звезда» (студия «Ленфильм»).

Этому человеку — Иосифу Федоровичу Дубровинскому — было всего двадцать лет, когда охранное отделение департамента полиции в Москве разослало циркуляр о розыске и аресте этого «особо опасного революционера».

Иннокентий, Инок, Леонид, Практик — его партийные псевдонимы. Он прожил короткую и прекрасную жизнь профессионального революционера ленинской гвардии.

В фильме заняты артисты Сергей Мартынов, Михаил Козаков, Николай Караченцев, Руфина Нифонтова, Александр Демьяненко.

Вызовет интерес зрителей новый фильм с участием популярного артиста французского кино Жан-Поля Бельмондо **«Игра в четыре руки».**

На этот раз его герой — мелкий воришка и мошенник Александр — окажется совершенно неожиданно втянутым в опасные события; к нему попадет чемоданчик с микропленкой, на пленке — формула крупного изобретения, за которым идет жестокая охота нескольких конкурирующих фирм. В схватке за пленку допустимо все — от бесшумных винтовок с оптическим прицелом до шантажа...

«Тайна мотеля «Медовый месяц» — фильм западногерманских кинематографистов.

...Студенты - молодожены, американец Майкл Шепард и Моника отправились в свадебное путешествие по Соединенным Штатам, и в заброшенном мотеле «Медовый месяц» на окраине маленького городка Майкл становится жертвой орудующей тут банды, добывающей молодых, здоровых людей для операций по трансплантации органов — их называют «донорами».

Чтобы выручить Майкла, Моника вступает в борьбу...

А. СТЕПАНОВА,
старший редактор облкинопроката.

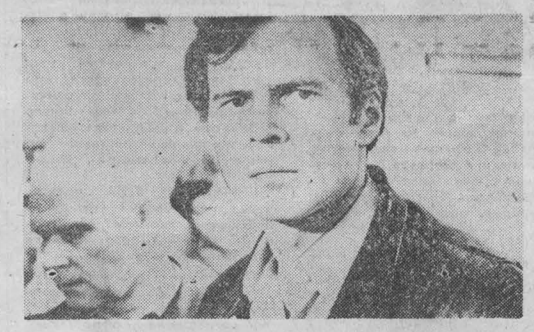

НА СНИМКАХ: кадры из фильмов «Возьму твою боль», «Цыганское счастье», «Половодье».

г. Кемерово.

Сервис службы быта

Более двадцати министерств и ведомств, около трехсот предприятий принимают участие в проходящей на ВДНХ СССР межотраслевой выставке «Служба быта-81». Стенды, образцы, макеты, фотографии рассказывают о том, что делается в нашей стране для полного удовлетворения населения в бытовых услугах, знакомят с лучшими достижениями техники и технологии сервиса, с опытом передовых коллективов отрасли.

Интерес посетителей вызывает электроутюг с автоматическим терморегулятором, представленный в экспозиции Кемеровским электротехническим заводом. Эту разработку отличают надежность, элегантный внешний вид, невысокая стоимость.

Л. АЛЕНКИН.

г. Москва.

На промежуточном финише

ХОККЕЙ

Команды второй лиги взяли тайм-аут до 18 января. В распоряжении тренеров и хоккеистов почти месяц, свободный от игр и нелегких забот. Впрочем, это не столько время отдыха, сколько напряженная пора анализа итогов первой половины чемпионата страны, подготовки к финишу турнира.

Поклонники новокузнецкого «Металлурга» могут быть довольны: их команда на первом месте. В последних встречах новокузнечане выполнили программу-минимум: в Омске поделили очки с местным «Авангардом» (5:4 и 1:4), а в Петропавловске один матч завершили вничью, а второй выиграли (2:2 и 3:2). Основные преследователи новокузнечан — «Строитель» из Темиртау и «Енбек» из Алма-Аты — в последних турах тоже недосчитались очков.

Игра новокузнечан в нынешнем сезоне по сравнению с предыдущими стабилизировалась. Приятно, что все три пятерки внесли практически равноценный вклад в нынешние успехи команды. И если принять во внимание тот факт, что некоторые ведущие хоккеисты «Металлурга» А. Степанов, А. Горлачев, С. Юрьев, Е. Короленко, С. Лантратов — еще не достигли пика своей лучшей спортивной формы, то во второй половине чемпионата от новокузнецкой команды можно ожидать прогресса, улучшения качества игры. Правда, у тренеров «Металлурга» М. Гомберга и С. Перфильева есть и определенные проблемы. Первая и довольно серьезная — тяжелая травма С. Лантратова, который сумеет вновь выйти на лед лишь во второй половине февраля. К сожалению, без лучшего бомбардира осталось ведущее звено нападения. А это значит, что тренерам команды вновь предстоит перекраивать составы пятерок, что неизбежно влечет за собой издержки.

Необходимо отметить и то, что во второй половине чемпионата волею календаря «Металлургу» предстоит провести немало ответственных игр на полях основных соперников. К тому же до сих пор претендентов на две путевки в переходный турнир сильнейших команд второй лиги по меньшей мере четверо — новокузнецкий «Металлург», алма-атинский «Енбек», «Строитель» из Темиртау и красноярский «Сокол».

А. ГОЛЬЦЕВ,
член президиума областной федерации хоккея.

г. Новокузнецк.

ТАБЛИЦА РОЗЫГРЫША

	И	В	Н	П	Ш	О
«Металлург»	20	13	3	4	81-58	29
«Строитель»	20	12	2	6	80-66	26
«Енбек»	18	12	1	5	109-67	25
«Сокол»	18	10	1	7	72-51	21
СКА Хб.	20	9	3	8	78-74	21
«Мотор»	20	8	3	9	69-67	19
«Горняк»	20	8	2	10	79-98	18
«Автомобилист»	20	8	1	11	71-70	17
«Авангард»	20	5	5	10	62-74	15
«Металлист»	20	6	3	11	66-10	15
«Ермак»	20	5	0	15	54-86	10

Высшая лига

ХОККЕЙ С МЯЧОМ

Сообщаем результаты матчей чемпионата страны, состоявшихся в прошедшее воскресенье: «Динамо» — (Алма-Ата) — «Динамо» (Москва) — 5:4, СКА (Хабаровск) —«Сибсельмаш»—11:2, «Зоркий» — «Старт» —5:2, «Уральский трубник» — «Вымпел»— 6:1, СКА (Свердловск) — «Енисей» — 2:8, «Водник» — «Волга» — 4:0.

Положение команд в турнирной таблице сегодня таково:

	И	В	Н	П	М	О
«Енисей»	13	12	0	1	87-22	24
СКА Хб.	14	11	1	2	67-36	23
«Зоркий»	14	10	1	3	54-28	21
«Динамо» М.	14	7	2	5	69-43	16
«Старт»	14	7	2	5	63-49	16
«Водник»	13	6	3	4	39-39	15
«Динамо» А.	13	6	0	7	46-47	12
СКА Св.	13	5	1	7	47-61	11
«Вымпел»	12	4	1	7	28-41	9
«Волга»	11	4	0	7	29-35	8
«Уральский трубник»	12	4	0	8	38-67	8
«Кузбасс»	11	2	2	7	23-48	6
«Локомотив»	12	2	1	9	30-51	5
«Сибсельмаш»	12	2	0	10	24-77	4

Отзовитесь!

Совет ветеранов 110-й гвардейской стрелковой Александрийско-Хинганской дивизии, в которую входили 307, 310, 313-й стрелковые полки, 247-й артполк, 109-й отдельный противотанковый истребительный батальон, просит однополчан написать о себе по адресу: 252105, г. Киев-105, проспект Мира, 7-9, Койчуренко Д. Г.

☆ ☆ ☆

Совет ветеранов 23-й отдельной истребительно-противотанковой Жмеринской бригады разыскивает однополчан, и в частности санинструктора 265-го артполка Петра Соболева, уроженца Кузбасса. Наш адрес: 260321, Житомирская область, Малинский район, с. Дуброво, Ильяшенко И. Е.

ПОГОДА

Гидрометбюро сообщает:

5 января днем по области ожидается облачная с прояснениями погода, небольшой снег, местами метель. Ветер южный 9—14, местами до 20 метров в секунду. Температура 6—11 градусов мороза.

В последующие двое суток существенных изменений в погоде не ожидается.

Советует врач

КУРЕНИЕ И БОЛЕЗНИ

Если бы человек сохранял здоровье, которым он обладает в десятилетнем возрасте, то его жизненный век был бы много больше, чем сегодняшняя средняя продолжительность жизни, — 70 лет. Но ведь многие люди не доживают и до этого возраста, а если доживают, то не в радость себе и окружающим. Проблема эта сложная, многогранная. Но большинство людей сами укорачивают свою жизнь.

Наш сегодняшний разговор о распространенной дурной привычке — курении.

НЕРЕДКО КУРИЛЬЩИКИ с ухмылкой выслушивают разговоры о вреде курения. Особенно скептически относятся к беседам о коварной сигарете молодые люди, число которых, особенно девушек, имеющих привычку курить, резко возросло за последние два десятилетия. Оправдывают же курение тем, что оно якобы приносит успокоение, придает психологическую устойчивость. Другие, понимая вред курения, заявляют, что курят мало, делают перерывы и способны в любой момент бросить курить. Опасное заблуждение! Практика показывает, что подавляющее большинство курильщиков не могут бросить курить самостоятельно и приходят к мысли, что не так уж это и страшно — дед курил, отец и окружающие люди делают то же самое...

Поклонники сигареты должны знать, что многие заболевания, как и психологическая оценка своей жизни, тесно связаны с курением. Табачный дым содержит многие токсические вещества, подрывающие здоровье, психику человека. Разве неспособность бросить курить не доказывает зависимость психики от папиросы?

Курение «разбалтывает» психику, лишает человека устойчивого психологического статуса, снижает его волю, демобилизует интеллект, а следовательно, и способность преодолевать различные трудности, высокопроизводительно работать. Особенно опасно курение в юношеские годы, когда психика человека находится в стадии становления. Поэтому окружающие должны сделать все, чтобы молодой человек не закурил. А ведь курильщики очень «добрые» люди, мало кто из них откажет другому в сигарете.

Разрушительное действие курения сказывается не сразу, но оно практически неотвратимо. Раздражение дымом воздухоносных путей приводит к их воспалению и нередко к раку. Дым попадает в желудочно-кишечный тракт и там потихоньку делает свое черное дело. Компоненты дыма (никотин, смолы, радиоактивные вещества, окись углерода, синильная кислота и пр.), всасываясь, оказывают разрушающее влияние на функцию и структуру внутренних органов. Поражаются сердце, сосуды, печень, эндокринные железы, нервная система. Курение расценивают как важнейший фактор риска в развитии гипертонической болезни, инфаркта миокарда, злокачественных опухолей, половой слабости, оно тяжело отражается на здоровье потомства. Установлено, что прекращение курения будущей матерью за несколько месяцев до родов не исключает вредных последствий у ребенка.

Нам необходимо сделать все, чтобы не пополнялись ряды курильщиков. Здесь особенно важна роль взрослых. Они должны создать обстановку нетерпимости к попыткам курить у молодых не только в семье и школе, но и тогда, когда, по мнению окружающих, человек стал самостоятельным.

А что делать тем, кто уже курит несколько лет? Отказаться от этой привычки сложно. Иногда при этом развивается столь тягостное состояние, что требуется серьезная врачебная помощь. Многим помогают таблетки табекса и лобесила. Большинству же курильщиков необходима лишь соответствующая обстановка — полноценный отдых во время отпуска, исключение сильных раздражений, понимание и участие окружающих дома и на работе. Есть положительный опыт клубов антикурения, когда коллектив людей ставит целью бросить курить. И все-таки главный фактор — волевой настрой самого курильщика. Проверьте свою силу воли — бросьте курить и не сдавайтесь перед искушением. У большинства это искушение длится относительно недолго. Наградой вам будет физическое и духовное обновление.

А. САПОЖКОВ,
профессор, заведующий кафедрой фармакологии мединститута.

г. Кемерово.

Редактор **Н. А. БУРЫМ.**

Адрес редакции: 650630, ГСП, г. Кемерово, проспект Октябрьский, 28. Телефоны: приемной редактора 52-32-74, заместителей редактора 52-36-45, 52-52-66, ответственного секретаря 52-33-59. Отделов: партийной жизни 52-55-47, 52-66-22, пропаганды 52-53-23, 52-64-88, Советов народных депутатов 52-62-33, 52-63-22, 52-59-65, культуры 52-54-23, 52-65-47, тяжелой индустрии 52-35-66, 52-51-23, 52-42-01, химической и легкой промышленности 52-39-34, 52-50-45, сельского хозяйства 52-37-33, 52-49-78, 52-44-23, строительного 52-38-23, 52-46-22, 52-45-29, 52-57-67, писем и рабселькоров 52-05-22, 52-06-01, 52-08-29, 52-07-45, 52-03-22, информации и спорта 52-47-45, 52-48-65, иллюстрации 52-14-12, 52-25-23, еженедельника «Панорама» 52-18-78, прием информации 52-34-56, общественной приемной 52-02-10, директора издательства 52-79-10, объявлений 52-69-33, бухгалтерии 52-70-10. Собственные корреспонденты: в Белове 2-29-27, Мариинске 31-20, Междуреченске 2-20-68, Новокузнецке 7-02-04, Прокопьевске 2-17-34, Юрге 2-17-83

ОП 01003. Типография издательства «Кузбасс». Индекс 51901. 1 2 Заказ № 3.