Пролетарии всех стран, соединяйтесь!

КУЗБАСС

ОРГАН КЕМЕРОВСКОГО ОБКОМА КПСС И ОБЛАСТНОГО СОВЕТА НАРОДНЫХ ДЕПУТАТОВ

Газета издается с 7 января 1922 года
№ 298 (17829).
ЧЕТВЕРГ, 30 ДЕКАБРЯ 1982 года.
Цена 3 коп.

В НОМЕРЕ

В эту славную годовщину советский народ предстает перед всем миром как дружная семья равноправных республик, совместно строящих коммунизм.

(Из постановления ЦК КПСС «О 60-й годовщине образования Союза Советских Социалистических Республик»).

НАГРАДЫ ВРУЧЕНЫ

Ударная работа многих трудовых коллективов Кузбасса в уходящем году отмечена наградами Родины. В числе других переходящего Красного знамени Совета Министров РСФСР и Всесоюзного Центрального Совета Профессиональных Союзов удостоен и дважды орденоносный Новокузнецк. 29 декабря в Доме политического просвещения горкома КПСС состоялось торжественное собрание, посвященное вручению городу высокой награды. На собрании выступил член ЦК КПСС, депутат Верховного Совета СССР, первый секретарь обкома партии Л. А. Горшков.

— Коммунисты, все трудящиеся нашей области, — сказал он, — с огромным удовлетворением и горячим одобрением восприняли решения ноябрьского Пленума ЦК КПСС, сессии Верховного Совета СССР, материалы юбилейного торжественного заседания в Кремлевском Дворце съездов.

Широко развернув социалистическое соревнование в честь 60-летия образования СССР, кузбассовцы настойчиво стремятся выйти на новые рубежи.

За достижение высоких результатов нашей области вручено переходящее Красное знамя Совета Министров РСФСР и ВЦСПС. Этой же награды удостоены два города и ряд трудовых коллективов области. В ряду награжденных почетное место занял Новокузнецк. Каждая третья тонна ферросилиция, выплавляемого в стране, десятая тонна чугуна, двенадцатая тонна стали и треть железнодорожных рельсов производятся в городе. Успешно трудятся и горняки. Сегодня половина шахт работает уже в счет 1983 года.

Далее Л. А. Горшков назвал имена лучших тружеников города, составляющих его славу и гордость. С теплыми словами благодарности обратился он к Героям Социалистического Труда М. Н. Решетникову, Е. И. Дроздецкому, В. Н. Камкину, А. М. Сорокину, А. И. Кривобокову, В. П. Бранцу и другим знатным людям Новокузнецка.

Говоря о задачах области в третьем году пятилетки, он подчеркнул, что борьба за наилучшие результаты, за высокую производительность должна стать делом чести каждого труженика области. Настрой на дела, а не на громкие слова — вот что надо сегодня. Еще не удалось устранить целый ряд существенных недостатков в работе промышленности, строительства, транспорта, в сельском хозяйстве. Плановые задания по ряду важнейших показателей выполняются неудовлетворительно. И Новокузнецк не является исключением. Темпы роста промышленного производства в городе почти в два раза ниже, чем предусмотрено пятилетним планом. Неоправданно медленно внедряется бригадная форма организации труда. Все еще велики потери рабочего времени.

В заключение Л. А. Горшков выразил твердую уверенность в том, что коммунисты, все трудящиеся города сделают все для того, чтобы доблестным трудом, умелой организацией дела и впредь прославлять родной Кузбасс. По поручению Совета Министров РСФСР и ВЦСПС он вручил представителям города переходящее Красное знамя и пожелал новокузнечанам новых трудовых свершений.

В ответном слове первый секретарь Новокузнецкого горкома партии Н. С. Ермаков, Герой Социалистического Труда электролизник алюминиевого завода В. Н. Камкин, директор Западно-Сибирского металлургического завода Б. И. Ашпин, бригадир строительного управления № 3 треста «Кузнецкстрой» Н. В. Котляров, бригадир шахты «Нагорная» Р. Н. Стахеев горячо и сердечно поблагодарили за высокую награду и заверили областной комитет партии, что новокузнечане постараются оправдать ее ударной работой.

В тот же день Л. А. Горшков вручил коллективу завода «Сантехлит» свидетельство о присвоении ему имени 60-летия Союза ССР и переходящее Красное знамя Совета Министров РСФСР и ВЦСПС. Ордена и медали Советского Союза были вручены группе металлургов алюминиевого завода.

☆ ☆ ☆

Переходящие Красные знамена за победу во Всероссийском соревновании в канун Нового года вручены и другим коллективам. Городу Березовскому награду вручил второй секретарь обкома КПСС В. И. Ситников, Тяжинскому району — секретарь обкома КПСС В. Н. Полецков. Беловскому ордена Трудового Красного Знамени пассажирскому автотранспортному предприятию — заместитель министра автомобильного транспорта РСФСР А. К. Васильев.

☆ ☆ ☆

Государственные награды группе работников Юргинского машиностроительного завода и переходящее Красное знамя и юбилейный диплом обкома КПСС, облисполкома, облсовпрофа и обкома ВЛКСМ коллективу завода вручил председатель облисполкома Ф. В. Попов.

☆ ☆ ☆

Вручены знамена коллективам совхоза «Горняк», колхозов имени Коминтерна Ленинск-Кузнецкого и XXII партсъезда Тисульского районов, комбината питания № 1 Кемеровского городского треста столовых. Ссинниковской шахте «Ардинская» вручено свидетельство о присвоении ей звания имени 60-летия Союза ССР.

ТЕБЕ, РОДИНА, НАШ ТРУД!

Досрочно!

Вчера животноводы области отправили на перерабатывающие предприятия последние тонны молока и завершили выполнение плана второго года пятилетки.

Это значительная победа работников ферм, если учесть сложные погодные условия лета, довольно скромный запас кормов, с которым многие хозяйства и районы вошли в зимовку.

Наиболее значительный вклад в выполнение плана внесли животноводы Кемеровского, Новокузнецкого, Прокопьевского, Промышленновского, Чебулинского, Юргинского и Яшкинского районов. Во многом благодаря их ударному труду, добросовестному отношению к делу, постоянной хозяйской заботе о развитии отрасли область в целом перекрыла прошлогодний рубеж на 10,6 тысячи тонн продукции.

Животноводы совхозов и колхозов в ответ на постановление ЦК КПСС, ВЦСПС и ЦК ВЛКСМ о развертывании Всесоюзного соревнования за успешное проведение зимовки скота продолжают напряженную работу на фермах.

Сберегая минуты

Коллектив проходческой бригады Г. Ф. Зайцева с первого участка шахты «Абашевская» производственного объединения «Южкузбассуголь» имеет на своем сверхплановом счету свыше 200 метров горных выработок. За одиннадцать месяцев года бригада при помощи комбайна ГПК проложила 4282 метра подземных магистралей.

За счет чего это достигнуто? Во-первых, за счет опыта и мастерства. Много лет на проходке трудится сам бригадир и до тонкостей знает секреты своего дела. Большим опытом работы обладают и проходчики В. П. Кравец, И. С. Голиков, Г. П. Шерстенников, электрослесарь А. П. Деревягин.

Второе условие успеха — своевременная подготовка техники к работе, тщательный уход за ней. Вот почему в бригаде резко увеличился коэффициент использования оборудования, сократилось время на профилактический ремонт его.

Отличное знание техники помогает проходчикам экономить время на разных операциях. Если, к примеру, в пересменок выкраивать по пять—шесть минут, то в месяц набегает свыше пяти часов, а это почти полная рабочая смена. А в год это составит 11—12 рабочих дней.

А. РЫЛОВНИКОВ.
г. Новокузнецк.

В счет 1983 года

Работнице кордочесального цеха камвольно-суконного комбината К. Т. Гончарук присвоены звания «Мастер—золотые руки» и «Лучшая по профессии». Недавно она завоевала еще одно звание — «Отличник качества». В октябре передовая работница выполнила план двух лет пятилетки. Сейчас она трудится в счет марта 1983 года. У нее на сверхплановом счету около 50 тонн продукции отличного качества.

Ю. КУЗЬМИН.
г. Ленинск-Кузнецкий.

Рубежи открытчиков

Свыше миллиона кубометров горной массы перевезла в этом году передовая локомотивная бригада на разрезе им. Вахрушева объединения «Кемеровоуголь», возглавляемая В. В. Кусковым. Она досрочно выполнила годовой план и социалистические обязательства. Высокий результат достигнут за счет сокращения внутрисменных простоев, безаварийной работы техники, высокой квалификации машинистов тепловоза. Недавно они наметили новые рубежи: до конца года перевезти еще сто тысяч кубометров горной массы.

К. САНКИН.
г. Киселевск.

В два раза выше нормативной

Успешно завершает второй год пятилетки экипаж БелАЗа-548 на Томусинской автобазе, руководимый М. К. Яковлевым. За одиннадцать с половиной месяцев он перевез миллион тонн горной массы, перекрыв норматив Министерства угольной промышленности СССР в два раза. За это время автомобилисты сэкономили шесть тонн дизельного топлива, внесли в фонд пятилетки полторы тысячи рублей. До конца года они перевезут еще 30 тысяч тонн горной массы.

С. ЮРОВСКИЙ.
г. Междуреченск.

С хозяйской заботой

Механизаторы совхоза «Симбирский» — инициаторы районного соревнования за своевременную и качественную подготовку машинно-тракторного парка к весенним полевым работам.

В хозяйстве созданы ремонтные звенья, четко работает пункт технического обслуживания. Ремонтники сами реставрируют изношенные узлы и детали агрегатов.

Особенно отличились механизаторы Летяжского отделения хозяйства, которые уже завершили ремонт всей посевной и почвообрабатывающей техники.

М. АКИМОВ.
Ижморский район.

Знак качества — повторно

Продукции объединения «Азот» — техническому диметилформамиду — вновь присвоен государственный Знак качества.

Цеху, где его производят, присвоено звание «Цех высокой культуры производства».

С 1975 года эта продукция выпускается с почетным пятиугольником. В Нижнекамск, Стерлитамак, другие города страны отгружают диметилформамид кемеровские химики. А оттуда в Кемерово приходят отзывы о высоком качестве продукта.

Д. ШАГИАХМЕТОВ,
старший инженер Кемеровского центра стандартизации и метрологии.
г. Кемерово.

Лесная продукция

Большую и многообразную работу проводит коллектив Тяжинского лесхоза: ухаживает за лесом, вспахивает почву под будущие посадки, собирает семена, выращивает саженцы, заготовляет и вывозит деловую древесину.

Чтобы справиться с таким объемом работ, нужна четкая организация труда всех подразделений хозяйства. Этого сумели добиться в Тяжинском. Здесь нет отстающих лесничеств. На днях труженики Тяжинского лесхоза рапортовали о досрочном выполнении государственного плана. За 11,5 месяца они произвели лесной продукции почти на миллион рублей.

М. СЕДОВ.
п. Тяжинский.

И вновь первое место

Во второй раз молодой сибирский вуз — Кемеровский государственный университет становится лучшим в Российской Федерации. За успешное выполнение плановых заданий в 1982 году и достижение наивысших показателей в социалистическом соревновании в честь 60-летия образования СССР он награжден Почетной грамотой Минвуза РСФСР и занял первое место в республике.

И. ЯКОВЛЕВА.
г. Кемерово.

Новый год давно пришел...

1625 сорокатонных самосвалов БелАЗ-548 потребовалось бы Кедровскому разрезу, чтобы загрузить уголь, добытый за последние дни декабря сверх годового плана.

Хорошо поработали в минувшем году добычные бригады А. А. Пархоменко, Ю. И. Барабанова, А. В. Бобылева, Н. Е. Симонова, К. Ф. Ахремова. Новый год в их забои пришел еще в начале декабря. А к сегодняшнему празднику каждая из них выдала от 300 до 450 тысяч тонн сверхпланового угля.

В. МОРОЗОВА,
инженер производственного отдела разреза «Кедровский».
г. Кемерово.

60

Москва

ПРЯМО НА ГЛАЗАХ ЗРИТЕЛЕЙ СОЗДАВАЛИ УДИВИТЕЛЬНЫЕ ПО КРАСОТЕ ПРОИЗВЕДЕНИЯ ИСКУССТВА российские народные мастера. Искусница из Костромы плела корзины из бересты, тульский резчик стругал пряничные доски, на домашнем станке ткала яркое покрывало жительница подмосковного села, а ее подруга из Калужской области мастерила затейливую глиняную игрушку...

Все это можно было наблюдать в павильоне «Советская культура» ВДНХ СССР на выставке «Самодеятельные мастера декоративно-прикладного искусства — 60-летию образования СССР», где состоялся день ремесел Российской Федерации.

Выставка рассказывает о десятках различных ремесел, возрожденных народными мастерами. Свыше полутора тысяч ее экспонатов — свидетельство расцвета самодеятельного искусства в братских республиках нашей многонациональной страны.

Брежнев

(Татарская АССР)

ДОСРОЧНО СДАН В ЭКСПЛУАТАЦИЮ ЖЕЛЕЗНОДОРОЖНЫЙ МОСТ ЧЕРЕЗ КАМУ. Новая железнодорожная ветка, проложенная через камский мост, соединила две важные стальные магистрали — Горьковскую и Куйбышевскую. В результате сократился путь от КамАЗа, других предприятий Нижнекамского территориально - производственного комплекса на Урал и в Сибирь.

Когалым

(Ханты-Мансийский автономный округ)

В СОДРУЖЕСТВЕ ЧЕРПАЯ СИЛЫ, БЫСТРО СТРОЯТ В ТАЙГЕ ПОСЕЛОК НЕФТЯНИКОВ КОГАЛЫМ ПОСЛАНЦЫ ЛАТВИИ, ЛИТВЫ, ЭСТОНИИ. Всего за два года они возвели более 50 тысяч квадратных метров благоустроенного жилья.

Новый поселок — база для освоения отдаленных месторождений. Он застраивается пяти- и девятиэтажными зданиями, стены и отопление которых рассчитаны на самые крепкие морозы.

Барнаул

НЕОБЫЧНЫЙ МЕТОД НАКОПЛЕНИЯ ВЛАГИ ПРИМЕНИЛИ МЕЛИОРАТОРЫ КОЛХОЗА «ПУТЬ К КОММУНИЗМУ» ЛОКТЕВСКОГО РАЙОНА. Они включили в работу четыре насосные станции, расположенные на берегу реки Алей. Вода круглосуточно подается на ормовые угодья хозяйства. Метровым слоем льда за зиму покроются 500 гектаров земель.

Любешов

(Волынская область)

О БРАТСТВЕ, ЗАКАЛЕННОМ В ГОДЫ ВОЙНЫ, свидетельствует мемориальная доска, открытая в украинском селе Дольск, и стела в белорусской деревне Колено. Они посвящены сельсовету, действовавшему в глубоком тылу врага на территории соседних районов двух республик — Любешевском и Ивановском.

(ТАСС).

ХРОНИКА СЛАВНЫХ ДЕЛ

ШИРОКО ШАГАЕТ КУЗБАСС, СТРЕМИТЕЛЕН ЕГО ВЗЛЕТ ЗА ШЕСТЬДЕСЯТ ЛЕТ СОЮЗА СОВЕТСКИХ СОЦИАЛИСТИЧЕСКИХ РЕСПУБЛИК. ВЧИТАЙТЕСЬ В СУХИЕ СТРОЧКИ ЦИФР И ФАКТОВ, СРАВНИТЕ, ЧТО БЫЛО И ЧТО СТАЛО.

Конец 1921 года. Открылось движение на железнодорожной линии Кольчугино — Прокопьевск, сооруженной Трудовой армией и кузбассовцами. Об этом событии строители с радостью телеграфировали В. И. Ленину. В начале 1922 года на этом участке дороги началось регулярное пассажирское сообщение.

☆ ☆ ☆

Весной 1922 года в Кузбассе создан первый совхоз, названный «Зарей». Теперь это передовое ордена Трудового Красного Знамени свиноводческого направления хозяйство области.

☆ ☆ ☆

30 мая 1922 года рабочий поселок Кольчугино переименован в поселок Ленино, с 1925 года — город Ленинск-Кузнецкий.

☆ ☆ ☆

Как сообщала газета «Кузбасс» 5 августа 1922 года, в Щегловск (Кемерово) прибыли американские рабочие и специалисты, которые основали Автономную индустриальную колонию «Кузбасс». Вместе с сибиряками промышленность края поднимали представители Германии, Бельгии, Австрии, Голландии, Чехословакии. Недавно побывавший в Кемерове американский публицист Д. Моррей сказал, что заканчивает книгу об этой колонии, о помощи прогрессивных рабочих мира Советской России.

☆ ☆ ☆

Первая батарея Кемеровского коксохимзавода 2 марта 1924 года выдала кокс — предприятие вступило в строй. Ныне это современный завод с мощными коксовыми батареями; за особые заслуги он отмечен орденами Ленина и Трудового Красного Знамени.

☆ ☆ ☆

В дни Ленинского призыва в партию в 1924 году подали заявления с просьбой принять в РКП(б) 735 шахтеров Анжерки и Судженки, сотни горняков Ленинского рудника, металлургов Гурьевска, строителей Щегловска. К осени этого года в Кузнецком округе насчитывалось свыше 5000 коммунистов. Сегодня в области более 220 тысяч членов и кандидатов в члены КПСС.

☆ ☆ ☆

Ноябрь 1926 года. Завершилось строительство железной дороги Кольчугино—Кузнецк.

☆ ☆ ☆

Весной 1928 года в поселке Белово началось строительство цинкового завода. Первую продукцию коллектив получил 1 января 1931 года.

СТРОЙКИ ОСОБОЙ ВАЖНОСТИ

ДЛЯ ФЕРМ ОБЛАСТИ

Особенно напряженными перед рождением комбикормового завода были последние дни. Получить первую продукцию в юбилей Родины — почетная задача. К ее осуществлению стремились все строители. Неоценимый вклад внесли трудящиеся многих предприятий и организаций Анжеро-Судженска, которые привели в порядок территорию завода, его производственные площади, помогли выполнить большой объем отделочных работ.

И вот сегодня, 30 декабря, в нашей области в строй действующих вступает современный завод по производству комбикормов. Его мощность с учетом усовершенствования заказчиком многих узлов и особенно технологического транспорта возросла на последней стадии строительства с 500 тонн в сутки до 525.

Завод — детище тысяч рабочих рук — начинает выдавать продукцию, которая позволит значительно укрепить кормовую базу животноводства, птицеводства и рыбоводства. А это значит, что жители Кузбасса получат к своему столу больше продуктов питания.

Подводя итоги большой работы, управляющий трестом «Алтайэлеваторстрой» Л. Б. Беньковский подчеркнул:

— В возведение комбикормового завода внес вклад коллектив Кулундинской ПМК-491, принимали участие строители Барнаульской ПМК-617, строительного элеваторного поезда из Камня-на-Оби, но общестроительные работы не были бы осуществлены в срок без большой помощи анжеро-судженцев и посланцев других городов области.

Начальник производственного отдела Сибирского монтажно-наладочного управления И. К. Райс, управление которого вело монтаж, прокрутку и наладку технологического оборудования, подчеркивает добросовестную работу бригад электромонтажников В. В. Зудова, А. Ф. Шпомера, слесарей-монтажников А. М. Залуцкого, В. И. Косырева, жестянщиков А. А. Гуляева.

Сегодня большой день у руководителя группы инженера В. В. Сонина. Он возглавлял весь комплекс работ по прокрутке и опробованию технологического оборудования. И вот результат общих усилий: получен первый анжеро-судженский комбикорм.

В. ЛАШКЕВИЧ.
г. Анжеро-Судженск.

ХРОНИКА СЛАВНЫХ ДЕЛ

Совет Труда и Обороны и Совнарком 1э января 1929 года приняли окончательное решение о строительстве Кузнецкого металлургического комбината. 1 мая 1930 года заложен бетон в фундамент будущей домны. А 3 апреля 1932 года доменная печь № 1 выдала чугун; 19 сентября получена сталь из мартена, в конце декабря того же года прокатаны первые рельсы. В рекордный срок был замкнут металлургический цикл. Позже вошли в строй новые доменные и мартеновские печи, листопрокатный стан «500», блюминг «900», другие мощные агрегаты, крупные цехи.

☆ ☆ ☆

В 1930 году в нашем крае началось соревнование за переход от ударных бригад к ударным цехам, шахтам, заводам. В 1932 году ударным объявляется весь Кузнецкий рабочий район.

☆ ☆ ☆

Январь 1934 года. Строители и монтажники Кемеровской ГРЭС рапортовали XVII съезду партии: «Электростанция дала ток».

☆ ☆ ☆

Ноябрь 1934 года. В Новокузнецке открылось движение первого в Сибири трамвая.

☆ ☆ ☆

За годы первой пятилетки добыча угля в Кузбассе выросла в три раза, во столько же—и за вторую пятилетку. В 1940 году на 46 шахтах бассейна работало 77 врубовых тяжелых машин, 130 электровозов, три комбайна в основном отечественного производства.

☆ ☆ ☆

В деревнях и селах в 1934 году была закончена в основном коллективизация. Сегодня в области 181 совхоз и 57 колхозов, 11 птицефабрик и два межхозяйственных комплекса.

☆ ☆ ☆

Декабрь 1934 года. Открыт театр им. А. В. Луначарского в Кемерове. Сегодня в областном центре три театра, филармония, цирк, много клубов, Дворцов культуры и кинотеатров.

☆ ☆ ☆

1936 год. Детские музыкальные школы Новокузнецка и Прокопьевска приняли первых учащихся.

☆ ☆ ☆

Сентябрь 1937 года. В Кемеровском аэроклубе выпущена первая группа летчиков.

☆ ☆ ☆

21 июля 1938 года. Аммиачная селитра и азотная кислота получена на Кемеровском азотно-туковом заводе (ныне объединение «Химпром»).

☆ ☆ ☆

1 сентября 1939 года открыт Новокузнецкий учительский (теперь педагогический) институт. Ранее здесь появился Сибирский металлургический институт, крупнейший в Кузбассе.

☆ ☆ ☆

1940 г. В Кузбассе было создано десять ремесленных и железнодорожных училищ, шесть школ фабрично-заводского обучения.

☆ ☆ ☆

В военные годы КМК освоил производство более семидесяти новых марок стали. Его цехам 167 раз вручались переходящие Красные знамена ГКО, за годы войны комбинат отмечен тремя орденами.

В 1945 году в области добывалось столько угля, сколько во всей России в 1913 году.

☆ ☆ ☆

26 января 1943 года Указом Президиума Верховного Совета СССР образована Кемеровская область.

☆ ☆ ☆

Кузбассовцы активно участвовали в создании Фонда обороны. Лишь в 1943 году они внесли в него 169 миллионов рублей. На Кузнецкой земле сформировано несколько дивизий и полков, которые проявили на фронтах героизм. А. П. Шилин из Ленинска-Кузнецкого стал дважды Героем Советского Союза, а всего более 190 кузбассовцам вручена Золотая звезда. 38 наших земляков полные кавалеры ордена Славы.

☆ ☆ ☆

Весной 1945 года началось сооружение Новокемеровского химического комбината (ныне объединение «Азот»).

☆ ☆ ☆

Ленинск-Кузнецкий электроламповый завод 7 декабря 1950 года выдал первую продукцию.

☆ ☆ ☆

Декабрь 1951 года. Шалымский железный рудник вступил в строй. Через год пошла руда с Шерегешского рудника.

☆ ☆ ☆

Август 1952 года. Принята в эксплуатацию железнодорожная магистраль Артышта—Алтайская. В сентябре в Кемерове сдан в эксплуатацию коммунальный мост через Томь.

☆ ☆ ☆

Сентябрь 1954 года. В Кемерове на базе учительского открыт педагогический институт, теперь он вошел в состав государственного университета. В области восемь высших учебных заведений.

Решения XXVI съезда КПСС—в жизнь!

ВОСПИТАНИЕ СОРЕВНОВАНИЕМ

ТОПКИНСКИЙ район во Всесоюзном соревновании в честь 60-летия СССР признан победителем. Ему вручено переходящее Красное знамя ЦК КПСС, Совета Министров СССР, ВЦСПС и ЦК ВЛКСМ. Закономерен вопрос: что же сделано за этот год?

Промышленные предприятия города перевыполнили план производства и реализации продукции на два миллиона рублей. Работники сельского хозяйства вырастили неплохой урожай. Выполнены годовые планы заготовок молока и мяса, увеличилось поголовье скота. Осуществлена большая программа по строительству и благоустройству. Хорошие показатели экономии энергоресурсов и сырья.

В достижении этих результатов огромную роль сыграло социалистическое соревнование. В нем участвует 96 процентов всех трудящихся, в том числе 11700 человек — в движении за коммунистическое отношение к труду. Больше шести тысяч человек имеют звание ударников коммунистического труда. Четыре предприятия — звание «Предприятие высокой культуры производства».

Городская партийная организация, постоянно совершенствуя руководство соревнованием, стремится прежде всего к искоренению формализма в его организации. А верный путь к этому — выявление и поддержка инициативы с мест, обоснованность принятых инициаторами обязательств, контроль за их выполнением.

Наверное, нельзя говорить о настоящем соревновании, если не создать условий для соревнующихся. Лет восемь—десять назад, например, у нас в сельском хозяйстве не хватало техники, хороших животноводческих помещений, слабой была ветеринарная служба. Из сел уезжали люди, до тысячи человек в год.

Немало сил приложили коммунисты города и села, чтобы изменить положение. Укрепление экономической и социальной базы колхозов и совхозов неоднократно и с разных сторон рассматривалось на пленумах горкома, заседаниях бюро, партийных собраниях. Многие вопросы сейчас уже решены.

Прекратился отток населения из района. Во главе хозяйств стоят опытные, надежные руководители, значительно улучшился качественный состав специалистов сельского хозяйства. В большинстве хозяйств сформировались крепкие отряды механизаторов. Лучше стало с кадрами на животноводческих фермах. Выросла техническая оснащенность всех видов работ в сельском хозяйстве. Все это позволяет поднять социалистическое соревнование на новую ступень.

Так, перед началом сельскохозяйственной кампании при горкоме партии создается штаб по организации соревнования, который возглавляет секретарь горкома. В одном из передовых совхозов проводится семинар-практикум, где хозяйственные руководители, специалисты с учетом прошлого опыта и опыта лучших в области хозяйств вырабатывают тактику проведения работ.

ГЛАВНОЕ, особенно в период заготовки кормов и уборки урожая, — это исчерпывающее знание ежедневной обстановки хозяйственными, партийными, профсоюзными, советскими работниками на местах, точная и правдивая информация в штаб. Но не менее важна информация о ходе соревнования в районе из штаба. Она идет через газету «Ленинский путь», где помещаются сводки, итоги соревнования, лучшие труженики заносятся на доску Почета, и через информационные листки, выпускаемые группой по социалистическому соревнованию еженедельно.

Мы знаем об опыте ежедневного (шестиразового) информирования о ходе сельскохозяйственных работ в нашей области, не отвергаем его, но считаем, что полного информирования работников при наличии хорошо поставленного учета и служб информации на местах достаточно один раз в неделю. Важно, чтобы в этом информационном листке был показан труд каждого участника производственного процесса.

И, конечно же, очень важно, чтобы действенным соревнованием на заготовке кормов, на уборке урожая, в период зимовки скота были охвачены все группы трудящихся, чтобы труд каждого условиями соревнования был поставлен в определенную зависимость от другого и в целом оценивался по конечному результату.

Иногда приходится встречаться с таким явлением: когда обговариваются условия соревнования, все работники на ногах, аппарат в творческом вдохновении. Но как только условия «спущены» на места, наступает долгое затишье — до тех пор, когда приходит время подводить итоги. Мне кажется, что таким отношением уже задается изрядная доля формализма. Настоящее соревнование требует большой и четкой организации, а главное — каждодневного, систематического управления его ходом.

Соревнование — это не цифры, по которым в конце концов определяют места. Это формирование отношений между людьми, жизненной позиции человека, его взглядов и интересов. Мы с удовлетворением отмечаем, что из года в год передовых звеньев становится больше, что большинство передовиков стремятся к лидерству не корысти ради, а из высоких нравственных принципов. Это можно сказать о звене комбайнеров под руководством Виктора Егоровича Буткова, лично намолотившего в этом году шестнадцать с лишним тысяч центнеров зерна и занявшего первое место в областном соревновании; о кормозаготовительных звеньях Николая Александровича Амелина и Феликса Феликсовича Беккера из совхозов «Конезавод-131» и «Зарубинский»; о бригаде животноводов совхоза «Шишинский», возглавляемой делегатом XXVI съезда КПСС Розой Александровной Михайловой; о звене этого же совхоза, обслуживающем агрегат витаминной муки, возглавляемом Николаем Поликарповичем Скрипчуком, и многих других.

ДЛЯ ПАРТИЙНОГО работника, хозяйственного руководителя главное сегодня — работа с людьми, о чем подчеркивалось на ноябрьском (1982 г.) Пленуме ЦК КПСС. Важно не забывать такой фактор человеческого общения, как соревнование. Скажу больше. По-моему, если руководитель не заботится о соревновании, то-есть о том, как людям работается, к чему они стремятся, какое у них настроение, чем они недовольны, что они предлагают для улучшения труда, — то он вообще очень мало думает о людях.

Отчитывается на бюро горкома КПСС один директор совхоза. Говорит о проблемах, планах, срывах, успехах — и ни слова о соревновании. «Почему?» — спрашиваю. Разводит руками: дескать, видите, не до этого, есть дела посерьезней. Действительно, на животноводческом комплексе, о котором и шла речь, бесхозяйственность и организационная неразбериха. Работающие здесь хоть и знают об условиях соревнования, но не имеют возможности их выполнять, да и не заинтересованы ни морально, ни материально. В итоге низкие удои молока, неудовлетворенность людей.

Бывая в трудовых коллективах, беседуя с рабочими, специалистами, анализируя положение дел, еще раз убеждаешься, что в организации социалистического соревнования главную роль играют первые руководители. Там, где директор совхоза, завода или другого предприятия лично сам вместе со специалистами, не перекладывая на общественные организации, а опираясь на них, считает своей первостепенной обязанностью работу с людьми, там, как правило, успешно выполняются государственные планы.

Настоящими организаторами соревнования, пользующимися авторитетом в своих коллективах, городской партийной организации, являются Г. П. Есиков, директор цементного завода, Л. А. Куриленко, начальник локомотивного депо, М. Г. Рахматулин, директор совхоза «Шишинский», Возглавляемые ими коллективы высокими показателями в труде встретили 60-летие СССР, успешно завершили 1982 год.

На современном этапе управления народным хозяйством не может быть руководителем предприятия тот, кто отделяет свои хозяйственные функции от обязанностей организатора и воспитателя.

В октябре этого года бюро горкома партии, анализируя работу администрации, партийной организации моторемонтного завода, выяснило, что директор завода Н. Е. Ковалев, специалисты мало занимаются организацией труда, быта. Люди работают вслепую, стимула, кроме заработной платы, никакого. А она, кстати, находится ведь в прямой зависимости от ритма предприятия, от количества и качества сделанного. Завод же не справляется с государственными планами. Бюро горкома КПСС серьезно указало руководителю на плохую организацию соревнования.

Или другой пример. В соревновании в районе лидируют совхозы «Шишинский», «Соломинский», «Черемичкинский». Что за лидерством? Проведенная взаимопроверка зимовки скота, например, выявила на фермах много положительного в создании условий труда животноводов, содержании и формах воспитательной работы с людьми. Хорошо оборудованы бытовые комнаты. Доярки и скотники хорошо знают задачи, стоящие перед ними на зиму, на месяц, на пятидневку, свои обязанности. Налажен строгий учет работы каждого, итоги подводятся еженедельно, по пятницам. Со всем этим (как необходимость, потребность, а не как ненужная обязательность) увязаны экономическая учеба, систематические беседы агитаторов, политинформаторов. И как следствие — животноводческие помещения чистые и сухие, вовремя подвозятся и раздаются корма, доильная аппаратура содержится в исправности и чистоте. Коллектив «Шишинского», например, еще в ноябре выполнил государственный план продажи молока.

Поэтому бюро горкома КПСС считает первейшей своей заботой подбор и расстановку кадров, воспитание ответственности каждого хозяйственного руководителя, специалиста прежде всего как организатора соревнования.

В. ЛУЧШЕВ,
первый секретарь
Топкинского горкома
КПСС.

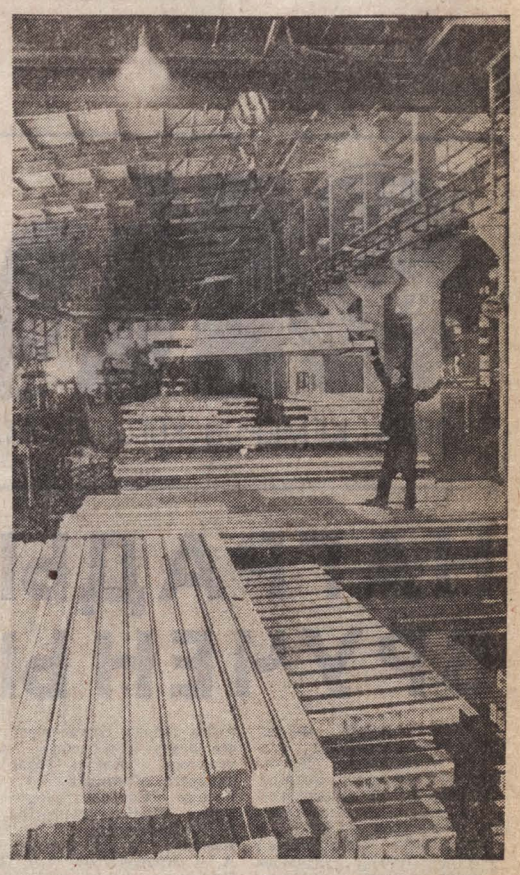

КОЛЛЕКТИВ Новокузнецкого алюминиевого завода успешно завершил программу второго года пятилетки. Сверх плана выданы сотни тонн металла, сэкономлено более 10 миллионов киловатт-часов электроэнергии. Этого успеха коллектив добился за счет точного соблюдения технологии плавки металла.

НА СНИМКАХ: бригадир литейщиков 1-го электролизного цеха коммунист И. С. Григорьев; со склада отгружают продукцию со Знаком качества.

Фото **В. Грызыхина.**
г. Новокузнецк.

ПРОДОЛЖЕНИЕ СЛЕДУЕТ

ШАХТЕРСКИЕ СУДЬБЫ

АВТОБУС уже шел по улицам Белова, а Николай Максимович все еще «переваривал» разговор с генеральным директором производственного объединения «Ленинскуголь» Г. В. Харитоновым. Переживал, конечно, за потраченный день и в то же время со спокойной убежденностью думал, что новый руководитель в беде училище не оставит. Геннадий Васильевич и спросил, и ответил сразу:

— Нужен ребятам полигон? Да, нужен!

— Позарез необходим...

— И что же вам на шахте ответили?

— Езжай, говорят, к генералу, пусть бумагу подпишет.

— Это на пять-то кубов леса?! Срамота, честное слово! — возмущенный генеральный даже со стула поднялся. — Да ведь для будущих шахтеров строите, неужели этого нельзя понять?

В училище Н. М. Путру встретила вконец расстроенная мастер Н. А. Алешина.

— Николай Максимович, что же делать мне? Ребята ваши на занятия не ходят, убегают с уроков.

— Не может быть, Наталья Александровна!

Давно так от души не смеялся Путра, когда понял, в чем дело.

— Не вешайте носа, я с ними поговорю, вот огольцы!

Оказалось, что группа комбайнеров, которую он временно передал другому мастеру, обиделась на него: предал, мол, нас Герой. Разумеется, поговорил с ними, выяснил отношения.

С хорошим настроением, легкой успокоенностью возвращался Николай Максимович в тот вечер домой. Часто вот так бывает: вроде ничего особенного не произошло, так, пустячок всего-навсего, но как раз он-то и помогает острее почувствовать собственную причастность к новому делу, осознать, что, наверное, правильно работаешь.

Как-то на «Голубом огоньке», посвященном шахтерской гвардии города, ведущая вечера спросила Н. М. Путру: нужен ли какой-то особый талант, чтобы стать настоящим горняком? Николай Максимович ответил притихшему залу:

— Считаю, что человека делает Человеком только его величество труд. Честный труд.

Вроде ничего нового не сказал тогда мастер производственного обучения, а зал взорвался аплодисментами. Потому что все сидящие в зале знали: Путра сказал искреннюю правду. Освещенный яркими лампами, на сцене стоял прославленный шахтер — Герой Социалистического Труда, кавалер двух орденов Ленина, почетный шахтер страны и Польской Народной Республики, заслуженный шахтер РСФСР. На сцене стоял уважаемый в городе за простоту и скромность человек, великий труженик.

Зенитом славы стал для Н. М. Путры рубеж шестидесятых —семидесятых годов. А пришел он на «Чертинскую», на четвертый участок, на котором, кстати, так и работал до конца, в октябре 1953 года.

Через полгода начальник участка спрашивает:

— Не надоело воздух пинать? Или нравится доставщиком быть?

— Во-первых, лодыря я не гоняю...

— Во-вторых, я пошутил. Проверяю не крепость... Давай-ка, друг, в лаву. Ты со своей мускулатурой там очень нужен.

Но оказалось, что больше пришлось шахтерам не бицепсы Николая, а его организованность, сообразительность и юмор. Такой юмор, который жить и побеждать стихию помогает, настроение делает.

На четвертом году работы Путре доверили бригаду. Своей энергией, решимостью бригадир просто заражал ребят. Не призывал, не митинговал, а просто работал, примером личным увлекал коллектив.

— Те годы и до 1970-го запомнились как-то по-особенному,— вспоминает Николай Максимович. — Хотелось скорее освоить технику, испытать и ее, и себя на полную мощность. Верите, даже во сне большие тонны угля видел. А когда все загорелись одной целью — жди успеха. Он неминуемо придет.

Да, они загорелись такой целью. Все — машинисты комбайна Александр Хлебов и Владимир Шумилин, звеньевые Владимир Артюхов и Анатолий Панфилов, слесари Иван Шепелов и Иван Кондаков... И самую горячую поддержку и помощь оказывал им начальник участка Иван Яковлевич Васильчук.

А идти на штурм большого угля помог случай. Без смеха Н. М. Путра о нем рассказывать не может:

— Зима тогда выдалась на редкость холодная. После смены поднялись мы—и как в ад попали. Автобусов ведь не было возить шахтеров, все пешочком. А на голове-то каска — и все. Мороз, метель. Витя Белов, прикрыв рукавицами уши, буквой «г» ринулся вперед. А там застрявший грузовик стоял. Вот Витя и врезался в него головой. Шлепнулся, глазами моргает. А шофер, видно, с перепугу дал газу и машина пошла. Подходим к Белову, смеемся, а он так это укоризненно говорит: «Что ж вы, ребята? Если я одной головой машине ход дал, то что же мы вместе на комплекс любуемся? Где головы ваши?».

Шутка шуткой, а задела она за живое бригадира. Через несколько дней собрал звено И. Кондакова.

— Вот что, хлопцы... Пора каждому звену по тысяче тонн выдавать. — Сказал и смотрит с улыбкой, вроде ляпнул ерунду, но выжидательно. Не долго ждал.

— Ты что, Максимыч?

— Да никто еще...

— Опозоримся и только.

Помолчал бригадир и уже твердо, как давно решенное, выдохнул:

— Надо... Глаза боятся, руки делают.

Все до мелочей рассчитал бригадир. Но «парадом» руководил звеньевой — пусть все будет без натяжки. И когда поехали третью стружку, увидел: какой-то одержимостью загорелось звено. Словно силы прибавились. И вот — все!

Но на-гора, в комбинате, их ждали не цветы.

— Кто вам позволил заниматься самодеятельностью? — строго спросили у них. — Или мало того, что план выполняете?..

Словом, пришлось отстаивать и свою честь, и план на будущее. Тут уж Путра действовал не просто как новатор и бригадир, а как коммунист. И его поддержали.

После запестрели в комбинате шахты красочные «молнии». Среди звеньев разгорелась борьба. Каждое хотело быть «тысячником».

Из года в год бригада набирала темпы. С трехсот тысяч тонн в год добыча поднялась до пятисот и более.

Вот тогда-то, в 1968 году, и собрались передовые бригадиры страны у министра угольной промышленности Б. Ф. Братченко. И было их всего двенадцать человек. На всю страну прозвучало их слово: выдавать в год по 500 и более тысяч тонн качественного угля!

Коллектив Н. М. Путры был верен себе.

1969 год. Поставлен мировой рекорд годовой производительности узкозахватным комбайном К-52. Среднемесячная добыча составила 56 422 тонны угля, среднесуточная — 2 157.

Апрель 1970-го. В честь столетия со дня рождения В. И. Ленина достигнут всесоюзный рекорд: за 27 рабочих дней добыто комплексом 2М-81К 55 тысяч тонн топлива.

1971-й. Бригада за год добыла около 700 тысяч тонн угля. Н. М. Путре беловчане оказывают высокое доверие — избирают депутатом Верховного Совета РСФСР (в 1975 году—вторично). Газеты писали, что «рубежи, взятые за последние годы бригадой, поражают воображение даже искушенного в горном деле человека». Фотографии Путры и его коллектива публиковались почти во всех центральных газетах, о нем был создан телефильм, который показывали в советском павильоне на международной выставке «Экспо-70» в японском городе Осака.

А что сам бригадир? Конечно, добавилось хлопот: совещания, встречи, интервью, поездки... Но, как он сам признает теперь, встречи со школьниками и учащимися ПТУ определили его дальнейшую трудовую дорогу.

Неизменчив был он в коллективе. Такой же напористый руководитель, добрый советчик, настоящий товарищ. И работал так же вдохновенно. Все годы, вплоть до 1982-го, бригада добывала в среднем по пятьсот тысяч тонн топлива.

Однажды пригласили Николая Максимовича в гости венгерские друзья. В составе делегации был и летчик-космонавт Г. Т. Береговой. Спросили их согласия побывать в шахте.

— Что вы, — отшутился Георгий Тимофеевич, — я бы в Космос еще разок слетал, а в шахту... Не-ет, это дело Николая Максимовича...

Сходил Н. М. Путра в забой. И настолько поразил венгерских коллег, что те даже предложили ему поработать с ними года три. Видано ли: за два часа проехать две стружки, нарубить 600 тонн угля!

— Спасибо, друзья, — ответил на приглашение Николай Максимович, — но у нас в Сибири работы тоже много. И там нужно учить кадры.

Наверняка твердо знал он тогда, чем станет заниматься, когда попрощается с родным коллективом. Подтверждение тому факт: 31 января 1980 года Н. М. Путра получил расчет на «Чертинской», а с 1 февраля уже работал мастером в Беловском СГПТУ № 22.

Пришел он в училище и... растерялся: хочется работать, а, кажется, делать нечего. Сидеть за столом — не сидится, заниматься воспитательной работой — мало этого... Первое время просто изводился. Вот тут-то и пришла идея сделать учебный полигон. Чтобы были здесь и забой, и комплекс, и крепь...

— Вот так, — шутит Николай Максимович, — благодаря полигону и освоился в училище. Не скрою, с полгода не мог найти себя. Помогали дирекция, мастера производственного обучения Александр Иванович Васильев, Юрий Павлович Коробкин, преподаватель Наталья Степановна Алейникова — весь коллектив, словом. Главное, что я понял: к любой работе, хоть в забое, хоть в училище, надо относиться с душой. Всюду дело имеешь с людьми, а их надо уважать и любить. Молодежь особенно это тонко чувствует.

...Николай Максимович в этот вечер задержался. Как председатель профсоюзного комитета училища, ему нужно было подвести со своими помощниками кое-какие итоги. А потом, проезжая мимо «Чертинской», не вытерпел, заглянул и сюда. Поинтересовался, как проходят практику его подопечные. Пока нареканий нет.

Домой он ввалился усталый, но довольный.

— Знаете, ребята зовут на шахту. Но,—улыбнулся он,—глазами бы сделал многое, а вот физически—увы... Так что училище теперь для меня—второй дом.

Николай Максимович задумался, чуть прищурив глаза. Они еще молоды, глаза его, очень внимательны и мудры. Черные волосы тронула седина, овальное смуглое лицо—без морщинок, чуть порозовевшее. Редкую минуту он не улыбается и не шутит. И даже ямочка на подбородке, особенно когда он смеется, подчеркивает его добродушие, красоту и силу. И вдруг говорит серьезно, словно вывод делает из долго мучивших его раздумий:

— И все же «Чертинская» должна выйти из прорыва. Для шестого, восьмого участков лавы новые подготовлены, на седьмом все хорошо складывается. Да и моему участку пора поправить положение. Встретил сейчас там сыновей — Сашу, Виктора, Вячеслава. Бодрые ребята. Ничего, говорят, все в порядке, батя. В порядке ли?

Все ясно, Николай Максимович. Нет вас в забое, только мыслями там. Но живете вы в учениках, сыновьях своих. Шахтерская биография продолжается...

А. СЕМИРЕКОВ.

НА СНИМКЕ: Н. М. Путра.

Фото **С. Антонова.**

г. Белово.

60

Симферополь

ИМЕНА СОЮЗНЫХ РЕСПУБЛИК — Киргизии, Латвии, Туркмении, Молдавии, Азербайджана получили астероиды, недавно открытые учеными Крымской астрофизической обсерватории Академии наук СССР. Их названия утвердил международный центр малых планет.

Хорог
(Таджикская ССР)

СБОР ОБЛЕПИХИ НАЧАЛСЯ в высокогорных ущельях Памира. Заготавливают ее и на культурных плантациях. На площади в пятьсот гектаров растут выведенные в республике бесшиповые сорта облепихи. Нынче лесоводы области заготовили 70 тонн ягод.

Десногорск
(Смоленская область)

ВЫСОКАЯ НАДЕЖНОСТЬ И БЕЗОПАСНОСТЬ, ЭКОНОМИЧНОСТЬ И УДОБСТВО В ОБСЛУЖИВАНИИ — ГЛАВНЫЕ ДОСТОИНСТВА ПЕРВОГО ЭНЕРГОБЛОКА СМОЛЕНСКОЙ АЭС.

Испытания атомного реактора и двух турбин прошли успешно. Мощность энергоблока — миллион киловатт.

Чита

ЗДЕСЬ ОТКРЫЛСЯ НАРОДНЫЙ УНИВЕРСИТЕТ МУЗЫКАЛЬНОЙ КУЛЬТУРЫ. Слушателей университета ожидают встречи с творчеством классиков и современных авторов. В лекциях-концертах примут участие преподаватели музыкального училища, артисты филармонии и театров Забайкалья.

Цаккар
(Армянская ССР)

В ТОЛЬКО ЧТО ПОСТРОЕННОМ НАРЯДНОМ ДВОРЦЕ ВСТРЕТЯТ НОВЫЙ ГОД жители армянского села Цаккар, что на берегу высокогорного Севана. Новостройка располагает всеми удобствами для организации досуга животноводов.

(ТАСС).

У победителей соревнования

НА КРУТОМ ПОВОРОТЕ

Прокопьевский трест «Кузбассгражданстрой-2» по итогам квартальной работы и в соревновании, посвященном 60-летию образования СССР, в общей сложности трижды завоевывал в нынешнем году Красное знамя обкома КПСС. Это — впервые. В первый раз трест справился и со всеми основными технико-экономическими показателями. За год прирост освоения средств по генподряду составил три миллиона рублей, своими силами — полтора миллиона. Производительность трудящегося поднялась в среднем на 11,5 процента. Город получил от строителей на 15 тысяч квадратных метров жилья больше, чем год назад.

Трудно рассказывать о сегодняшнем «Кузбассгражданстрое-2». Он еще в пути. Он строит город, и одновременно строит самого себя. Здесь все в движении, ломке, становлении, поиске. Трест оставил за спиной берег безмятежности, но ни к какому другому берегу пока не пристал. Порядок, стиль, система — все это лишь вырабатывается. Рутинное сосуществует с самым прогрессивным, вчерашнее — с завтрашним, а строители — от рядовых до инженеров — либо возносят Михаила Ивановича Ленского, управляющего трестом, до самых небес, либо ругают на чем свет стоит.

Нелегко разобраться в клубке противоречивых мнений и фактов. И все же основное ощущение, которое уносишь с собой, побывав в «Кузбассгражданстрое-2», — в полезном, желательном направлении развиваются события. Помнится, еще два-три года назад даже ведущие руководители предприятия высказывались в том духе, что, дескать, нет ничего выше объективных обстоятельств, что стройкой правят главным образом снабженцы. А теперь все вдруг обнаруживают: неразрешимые проблемы для треста перестают существовать, ход строительства подвластен специалистам, если они знают толк в деле и хотят работать.

Может быть, то, что происходит, и следует назвать, в первую очередь, повальным приобщением к работе. Ленский требует от каждого собранности, организованности и неравнодушия. Ярко выраженное чувство обязательности и ответственности — вот что хотел он видеть в подчиненных. Он враг повременной оплаты и среднесдельных «выводиловок». Он ночует у монтажников, стараясь доказать: нормы перекрываем в любое время суток. За Ленским перебрались из Новосибирска в Прокопьевск — тут ведь, наверное, необходимо нечто большее, чем просто вера в руководителя, — с десяток кадровых строителей.

Сколько было схваток крановщиц с монтажниками! Бригады жаловались: эти бездельницы приходят на объект, когда хотят, задержаться часа на два после смены их не уговоришь, а, оставаясь, требуют, чтобы им ставили в путевых листах полновесные восьмерки. Это за два-то часа работы!

В позапрошлом году газета «Кузбасс» выступила со статьей «Крановщик и монтажник: товарищи или чужаки?». В ней предлагался элементарный ход: ввести крановщиков в состав бригад и таким образом накрепко связать их интересы с интересами монтажников. Но прежнее руководство из каких-то туманных соображений — вероятно, только из-за амбиции — не захотело идти на поводу у газеты.

Ленский же это очевидное решение осуществил в два счета.

Что и говорить, круто поворачивают в «Кузбассгражданстрое-2». Не всем это нравится. Привыкшие к тихому существованию, всякого рода удобно устроившиеся, просто слабые уходят из треста.

Честные заявляли открыто: с новыми требованиями не справимся, но и расставаться с трестом жалко. Таким находили обязанности поскромнее, по силам... На этой волне поднимаются сейчас специалисты иной закваски — принципиальные, дотошные, принимающие любой срыв на производстве как личный срыв.

Их имена еще малоизвестны, они пока не примелькались на страницах городской «Шахтерской правды». Это бригадир отделочников Лидия Федоровна Веркина, возглавивший бригаду монтажников Акрам Мухарамович Гилязов, это начальник недавно созданного участка малой механизации Дмитрий Афанасьевич Ануфриев, бригадир сантехников Анатолий Иванович Архипов.

С Архиповым минувшей осенью вышла история. Его бригада дневала и ночевала на теплотрассах, чтобы отделочники не мучились зимой в холодных коробках зданий. Управились, можно сказать, к сроку. Однако после ноябрьских торжеств Архипов пришел к управляющему с заявлением об увольнении. Что случилось? В праздничном докладе, оказывается, о бригаде не было ничего сказано — ни доброго, ни худого. Пришлось управленцам во главе с Ленским идти в бригаду с извинениями за невольное упущение.

Вывод ясен: рабочие начинают уважать себя и свой бескорыстный труд. Ведь впервые за многие годы вся зимняя отделка благодаря сантехникам Анатолия Ивановича Архипова ведется в тепле, в обогреваемых помещениях.

Впервые — опять впервые! — трест приступил к комплексной застройке микрорайонов — с благоустройством, с соцкультбытом. Все детские сады, торговые предприятия, школы, общежития, предусмотренные годовой программой, строителями сданы. Готовится к сдаче и то, что длительное время числилось в ряду «незавершенки», — здания сельского райисполкома, Госбанка. Благоустройство третьего микрорайона, которое во вчерашнем тресте представлялось прямо-таки заоблачной высотой, теперешний трест выполнил за лето, израсходовав 800 тысяч рублей.

Что красноречивее всего говорит о серьезности, основательности намерений? По-моему, мелочи. Нет, правда: если люди начинают рассуждать о том, какого оттенка должны быть обои у квартир солнечной, а какого — теневой стороны, не упуская при этом из виду цвет линолеума, значит, строительный механизм задумывается всепроникающим, он отлаживается надолго. В тресте ищут возможности разнообразить фасады зданий. Через несколько месяцев, по словам Ленского, с марта на объекте намечается завозить горячие обеды. Управление производственно-технологической комплектации готовится перейти на контейнерную поставку отделочных материалов.

Всего не перечтешь. Но в тресте не склонны, и это хотелось бы подчеркнуть отдельно, упиваться ни замыслами, ни первыми успехами. Зато недостатки выставляют здесь напоказ просто с вызывающим, злым удовольствием. С недостатков наша беседа с управляющим началась, недостатками она и закончилась.

— Доработались! — сердился на кого-то Михаил Иванович по селектору. — Теперь по вашей милости будем конструкции разбирать...

Не пройден еще поворот, он продолжается.

П. БУГАЕВ,
корр. «Кузбасса».
г. Прокопьевск.

ЖИВИ, МЫСЛЬ!

„САМЫМ важным явлением в школе, самым поучительным предметом для наблюдения, самым живым примером для ученика является сам учитель. Его личность завоевывает ему уважение, влияние, силу...».

Такие слова примерили к своему учителю Александру Васильевичу Ефремову ребята из девятого «а» класса первой школы. Нашли их в книге мудрых мыслей, подписали незнакомой фамилией Дистервег и поместили на стенде под названием «Учитель, перед именем твоим...» рядом с биографией Александра Васильевича:

«Родился в 1915 году в деревне Силино (ныне Кемеровского района). Учился в педучилище. Поступил в Томский педагогический институт на исторический факультет. В 1936 году направлен учителем истории в кемеровскую среднюю школу № 1. 1938 год — призван в армию. 1941 год — артиллерийское училище. 1943 год — Ленинградский фронт. Прошел Прибалтику, Польшу. Участвовал в штурме Берлина. В 1947 году вернулся в школу № 1. Награжден двумя орденами Красной Звезды, медалями «За оборону Ленинграда», «За взятие Берлина», «За победу над Германией в Великой Отечественной войне 1941—1945 гг.».

Ученица девятого «а» класса Инна Казакова: «Когда я слушала Александра Васильевича, записывая эти слова, думала, за что его любят ребята. Он хороший человек: никогда не унизит».

Вот вам и Дистервег. Кстати, кто он такой?

Директор школы Владимир Александрович Павловский берет с полки том педагогической энциклопедии, читает: «Немецкий педагог-демократ середины прошлого века». Вон откуда извлекли истину, которая оказалась впору учителю. Улыбается директор: «Александр Васильевич весь на виду. Каждую тему сопереживает. Когда его слушаешь, думаешь, что нет ничего важнее живого слова учителя».

Недавняя выпускница школы Елена Генриховна Зенкевич, усадив за работу своих неугомонных второклассников, призналась: «Это наш любимый учитель. Он строгий, но никогда не обидит человека. Скорее посочувствует: «Ну, что же ты не выучил? Придется тебе поставить двойку».

«Что бы вы, молодой педагог, взяли у него?» — спрашиваю. — «Уважение к личности ученика».

Учитель русского языка и литературы Степан Федорович Носков: «Я у него учился в конце сороковых годов. Это очень добрый человек, малую искриночку хорошего заметит, о плохом скажет так, что заставит подумать. Он с нами в волейбол играл, Томь переплывал. И сегодня память у него не истрачена, преклоняемся перед ним».

«Живи, мысль!» — пожалуй, так можно назвать его педагогический девиз. Он все делает именно для этого, делает естественно, увлеченно.

В кабинете обществоведения занято не более десяти парт. «Что-то вас маловато», — замечает Александр Васильевич. Открывается дверь, на пороге — добрая половина класса, в основном девочки. «Откуда вы, красавицы?» — спрашивает. — «С хора», — слышится от двери. — «Пойте себе на здоровье, оставьте только голоса для обществоведения».

Никаких нравоучений. Немедленно втягивает в работу:

«Итак, мировой системе социализма сколько лет? Давай, милая. Хорошо пела? Каким голосом? Сопрано? Так сколько? Мало пока. А трудностей много. Ну, как ты думаешь как марксист, философ, экономист, чем объяснить живучесть националистических пережитков? Что является для них питательной средой? Кто скажет? Правильно. Мелкобуржуазная прослойка. А какова ее психология? К чему эта прослойка стремится? Верно. К выгоде для себя, к обогащению то есть».

Пока добрались до одного из принципов социализма, человек десять внесли свой вклад в его открытие как марксисты, философы, экономисты. «Ох, сопрано, сопрано, все-то ты пропела, садись», — подвел итог.

Можно сказать: школьный урок — всего сорок пять минут. Можно сказать: школьный урок — целых сорок пять минут. А если школьный урок длится полвека? Столько, точнее, ровно пятьдесят один учебный год (еще до поступления на исторический факультет работал Александр Васильевич в сельской школе) длится урок учителя Ефремова. И ведь тосковал по его непрерывности. Наступало затишье в окопах Ленинграда, доставал учебник немецкого языка. Только кончилась война, сразу начал преподавать в немецком городе Магдебурге, где организовали школу для детей советских военнослужащих.

Александр Васильевич продолжает:

«Запишите новую тему: «Революционное движение рабочего класса». Начнем с того, что на современном этапе качественно изменился рабочий класс. В связи с чем? Скажи. Правильно, в связи с научно-технической революцией. Как изменился? Ну, что ты шепчешь, ведь мыслишь верно, смелее. Как правильно заметил Березуцкий (при этих словах, скажем в скобках, Игорь Березуцкий просиял) возросло сознание рабочего класса. Отсюда задачи его борьбы? Ну, конечно же, политические. И главная?».

Такое впечатление, что цель каждой из его сорока пяти минут — направленно будировать мысль: «Живи уроком». Причем цель адресована буквально каждому. Он тотчас вилит, кого надо растормошить. Иной сидит тихо, мечтает, не вникая в то, что говорит учитель. «Ответь-ка, дружок». Не знает — получает законную двойку. Добился учитель: сидят настороже. И это хорошо. Здравомыслящий ученик, толково прослушав урок, уже знает материал.

Услышав звонок, Александр Васильевич распахнул окно, и клубы морозного воздуха заполнили опустевший кабинет. Это почти автоматическая его привычка, как и двухчасовая лыжная пробежка перед уроками. В Кемеровском интернате, а потом в педучилище он был самым маленьким и по возрасту, и по росту, и, пожалуй, самым оборвышем (трех лет остался без матери — сирота). Радостью было для него добежать на лыжах до родной деревни Силино, где можно и помыться, и поесть, а до нее пятнадцать километров. Вот откуда привычка к лыжам, к морозному воздуху. Может, это помогло ему не только выжить, но и вырасти?

После перемены должно было все повториться. Был десятый «в», теперь — десятый «г». Темы — те же. Но до чего непохожи оказались эти два урока! Присматриваюсь: только две первые парты девичьи, спецкласс (с усиленным изучением физики) почти мужской. Требования учителя покруче. Напряженная атмосфера рождения мысли здесь сродни исследованию. Учитель требует доказательности.

Сказал об особенностях коммунистического движения в Индии — навострились ребята, о нескольких партиях в Португалии — опять заинтересовались.

Тут я подумала: как здорово, что учитель обществоведения А. В. Ефремов — лектор-международник, причем довольно известный в Кузбассе. В тот день он успел выступить в производственном объединении «Азот», в цехе, руководит которым, как выяснилось, его ученик; получил приглашение в Юргу. Александр Васильевич награжден нагрудным знаком Всесоюзного общества «Знание». Побывал в Корее и Вьетнаме, в некоторых странах Европы — дважды, объехал Африку, посетил Индию. Иные из этих поездок — поощрение за лекторскую деятельность. Да плюс специальные семинары. Все это при личной жажде познания — материал, да еще какой!

А он поистине духовной жаждою томим. Исток этого качества все в той же родной деревне Силино, где ходил четыре года в сельскую школу и где навеки приворожил его просветитель старых времен Андрей Андреевич Лепин. Строгий был человек, но как преподавал! Приучил тянуться к книге. Солидный был, а в снежки с ребятишками играл. Бывало, подбросит маленького Ефремова вверх: «Учись, Санька!». С тех пор и звучит в душе Александра Васильевича этот наказ.

Но мы совсем отвлеклись от урока, не в пример ученикам спецкласса, собранность которых на этот раз нарушил разве школьный звонок. Прошу задержаться одного, ответы которого показались наиболее интересными. Наша беседа и трудновата, и деликатна. Михаил Шамонин находит верное слово: «Александр Васильевич дает помолчать».

Вот оно. Живи, мысль! Думай, ученик! А я, учитель, потерплю. Это обернется куда большей пользой, чем раздраженный нажим. Может, это и есть педагогическое чутье? Задумаемся: когда мы воспитываем своих детей, не приспосабливаем ли их, торопясь, к собственным меркам?

Об этом мы беседуем с Александром Васильевичем в свободное время.

«Ребятишки неплохие, — говорит он, — Как были десять, пятнадцать, двадцать лет назад, так и есть ребятишки. Это неправда, когда говорят: «Дети пошли никуда не годные». Более развиты. Это так. Больше начитаны. А потому стали выборочно подходить: что интересно — берут, что неинтересно — отодвигают. Больше самостоятельности в их суждениях. Как же к этому, сегодняшнему, отнестись, какие методы применить? Тут-то и сказывается личность учителя. Вот почему иной все время конфликтует с ребятами. Не каждому дается этот труд. Это как в музыке. Пиликает, а что толку?

Вместе с тем у многих пропал интерес к учебе. Что случилось? Легкость навредила: без труда переходят из класса в класс. И вот вырабатывается стереотип: все в жизни легко. Знает идею труда, грамотный, а сам лодырь. Получается расхождение слова с делом. У подростка психика неустойчива. Как можно отвлекать его от урока? То хор, то сбор, то парадный марш — не многовато ли? Ничто не должно уводить от главного назначения школы — давать глубокие, прочные знания».

Этим монологом Александра Васильевича и закончим рассказ о нем. Осталось добавить несколько слов. Ребята видят, что он много знает, — это раз, что сам глубоко убежден в том, о чем говорит, — это два. И, наконец, вся его жизнь и строй мыслей — не подтверждение ли идей, которые он преподает?

Т. ШАТСКАЯ.
г. Кемерово.

Фото-репортаж

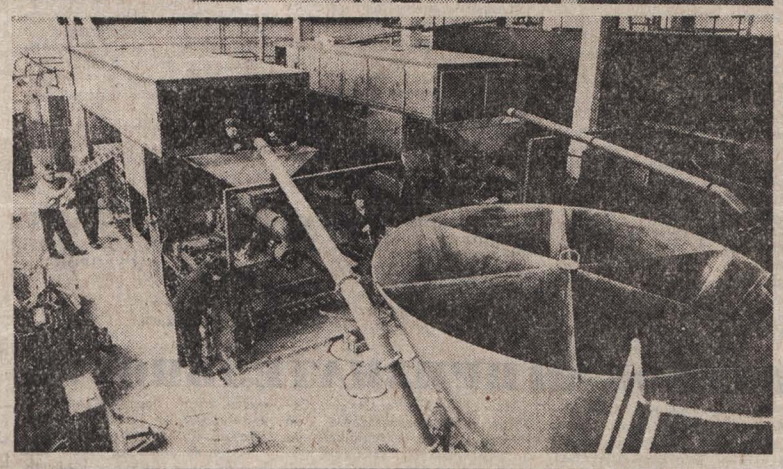

Идут наладочные работы на пусковом объекте этого года — хлебозаводе. Закончилось комплексное опробование первой линии. К юбилею СССР жители Гурьевска получат к столу пышные буханки хлеба. В 1983 году хлебозавод выйдет на проектную мощность — 50,3 тонны хлеба и хлебобулочных изделий в сутки.

НА СНИМКАХ: главный инженер хлебозавода С. А. Юдина; первая линия печного цеха; наладчики опытно-механического завода управления хлебопекарной промышленности Н. Ф. Миленко, бригадир В. В. Гуслеев, В. Н. Уральский.

Фото **Д. Коробейникова.**
г. Гурьевск.

Саянские встречи

Из путевого блокнота

Самые глухие, поистине богом забытые места в царской России именовались национальными окраинами. К ним относились и ближайшие соседи нашего края: Горная Шория, Хакасия и Тува. Сегодня от окраинной первобытности здесь ничего не осталось. Об этом наш рассказ.

Поезда идут в Абакан

«Пути сообщения в округе (Минусинском) в незавидном положении, так как состоят из обыкновенных проселочных дорог или верховых троп». (Энциклопедический словарь Ф. А. Брокгауза и И. А. Эфрона).

«Хакасия — это область с густой сетью железных и шоссейных дорог. По насыщенности ими она занимает одно из первых мест в Сибири и на Дальнем Востоке». (М. Поляков. «Сегодня и завтра Хакасии»).

Эти две выдержки разделяют сравнительно небольшой отрезок времени, равный продолжительности всего одной человеческой жизни. Но как далеко шагнула за эти годы некогда полукочевая Хакасия!

Чем больше дорог, тем больше друзей, говорят хакасы. Что это в действительности так, подтверждает и стальная трасса Новокузнецк — Абакан, с прокладкой которой индустриальный Кузбасс подставил братское рабочее плечо бурно развивающейся Хакасии. О значении этого более чем четырехсоткилометрового пути, проложенного через реки и болота, тайгу и горы и от первого до последнего километра «вымощенного» кузнецкими «быстроходными» рельсами, и расскажут пять своеобразных дорожных интервью.

Станция Новокузнецк

Слово — почетному строителю, инженеру-путейцу, ветерану треста «Кузбассгранстрой» Владимиру Михайловичу Олейникову:

— У всякой дороги есть первый, заглавный километр. На трассе Новокузнецк — Абакан он был проложен в нелегком послевоенном сорок восьмом году. Но вначале нам пришлось освоить возведение не железной, а... ледяных дорог. Мы не знали, что в снежные зимы Томь промерзает неглубоко и для зимника не годится. Выручила смекалка: в тонком льду рубили проруби и намораживали ленты зимников.

Да разве все упомнишь? Главным было то, что ежегодно мы продвигались вперед на 20—30 километров. Сейчас пассажирский поезд преодолевает расстояние от нашего города до Абакана всего за 12 часов, делая без малого 50 остановок. Нам же потребовалось для этого десять долгих лет. За время строительства было перемещено около 30 миллионов кубов грунта — целый рукотворный Мустаг. Через неприступный Кузнецкий Алатау был пробит почти трехкилометровый тоннель.

Мраморный... Из этого благородного камня мы мостили времянки, отсыпали железнодорожное полотно, делали фундаменты — так была щедра окружающая природа. В богатстве хакасской и шорской земли мы убедились еще раз, провожая первый эшелон с рудой на КМК. Вскоре после этого на станции Шора был уложен последний стыковой рельс. Так сравнительно небольшая по протяженности дорога соединила три народа. Разве это не символично?

Станция Аскиз

— Здесь начинаются наши владения, — спешит включиться в беседу директор «Сибруды» В. А. Коваленко. — До революции добыча руды в Хакасии исчислялась лишь несколькими тысячами пудов. Нынче только Абаканский и Тейский рудники дают более восьми миллионов тонн металлургического сырья. На наших предприятиях дружно работают русские, хакасы и шорцы.

Станция Междуреченск

— Наша бабушка, — говорит под нарастающий стук колес проводница Тамара Кыштымова, — хорошо помнит то время, когда от Минусинска до Абакана добирались сутками. А я теперь за это время успеваю обогнуть почти половину Западной Сибири — наш пассажирский курсирует между Новокузнецком, Абаканом и Красноярском. В семье у нас четверо железнодорожников, и все с образованием.

В Минусинском округе до революции на 150 тысяч жителей было всего семь тысяч грамотных и полуграмотных. Сейчас в области работают 30 тысяч дипломированных специалистов, среди которых немало хакасов. Многие наши ребята стали студентами вашего СМИ и политехнического.

Станция Абакан

Рассказ о дороге дружбы продолжает инструктор отдела промышленности и транспорта Абаканского обкома партии Ю. А. Титов:

— Из 20 миллиардов тонно-километров общего годового грузооборота Абаканского отделения Красноярской дороги более половины приходится на Южсиб. Без кузнецкого металла не обходятся ни строители Саяно-Шушенской ГЭС, ни те, кто воздвигает Абаканский вагоностроительный комплекс. С вводом его в строй потребность в металле намного возрастет: ведь ежегодно с заводских «стапелей» будет сходить до 40 тысяч вагонов и столько же контейнеров.

И снова станция Новокузнецк

В вокзальном газетном киоске на глаза попали стихи, которые были словно бы продолжением разговора о Южсибе. Сразу вспомнилось, как, теперь уже покойный, Евгений Буравлев читал эти строчки на одной из «сред» новокузнецкой литгруппы.

— С Южсибом, — говорил он тогда, — у меня давняя дружба — десять лет отдано ему. Здесь родилось немало стихов, и как поэт я многим обязан ему. Он свел моих героев — русского Никодима Егорова, узбека Али Умарбека, шорца дела Кусургаша на одной железной дороге.

Видно, не зря было сказано поэтом в свое время:

Нет, никогда я не жалел,
Что изо всех дорог
Я выбрал ту, где больше
дел,
Где под дождями дрог,
Где труден путь, как
перевал,
Где пот не раз прошиб,
И если б снова выбирал,
То выбрал бы Южсиб.

И так думает каждый, кто связал свою судьбу с дорогой мужества и дружбы.

А. АНТОНОВ,
спец. корр. «Кузбасса».

Новокузнецк — Абакан — Кызыл — Кемерово.

(Продолжение следует).

ТВ

30, ЧЕТВЕРГ

I ПРОГРАММА. **Передачи ЦТ.** 8.00 «Время». 8.40 Утренняя гимнастика. 8.55 «Новогодний карнавал». 9.25 Репортаж со Всесоюзной художественной выставки «СССР — наша Родина». 9.55 В дни школьных каникул «Два друга». Художественный фильм. 11.10 «По Советскому Союзу». Киножурнал. 11.30 Новости. **Перерыв до 15.55.** 16.00 Новости. 16.20 «Шахматная школа». 16.50 «Союз республик и сердец». Премьера документального фильма. 17.45 Концерт артистов Государственного академического Большого театра Союза ССР. 18.45 «Сегодня в мире». 19.00 Продолжение концерта. 19.55 «Московские адреса». Премьера документального телефильма. 21.00 «Время». 21.35 «Кинопанорама» встречает гостей. 23.20—23.40 «Сегодня в мире». II ПРОГРАММА. **Передачи ЦТ.** 12.00 «Вы мне писали...». Художественный фильм с субтитрами. 13.30 Мультфильмы. 14.00 Концерт артистов Пермского Государственного академического театра оперы и балета и учащихся Пермского хореографического училища. 14.35 «Документальный экран». **Перерыв до 18.15.** 18.15 Новости. **Кемерово.** 18.30 Для детей. «Новогодние приключения». 19.00 Концерт артистов театра оперетты Кузбасса. **Передачи ЦТ.** 20.00 «Спокойной ночи, малыши!». **Кемерово.** 20.15 «День за днем». 20.35 «В ритмах джаза». **Передачи ЦТ.** 21.00 «Время». 21.35 «Пакет». Художественный телефильм. 22.45 Частушки, припевки, страдания в исполнении Академического хора русской песни Центрального телевидения и Всесоюзного радио. 23.15—00.50 Чемпионат мира по хоккею среди молодежных команд. Сборная СССР — сборная Канады. 2 и 3-й периоды.

ТЕАТР ДРАМЫ. ПРИКЛЮЧЕНИЕ ПИНОККИО. Начало в 10 и 13 час. НОВОГОДНИЙ ВЕЧЕР — в 19 час.

ТЕАТР ОПЕРЕТТЫ. НОВОГОДНИЙ ПРАЗДНИЧНЫЙ ВЕЧЕР. Начало в 19 час.

ФИЛАРМОНИЯ. Большой зал. ПРАЗДНИЧНЫЕ НОВОГОДНИЕ ПРЕДСТАВЛЕНИЯ ДЛЯ ДЕТЕЙ. Начало в 10, 13 и 16 час. НОВОГОДНИЙ ПРАЗДНИЧНЫЙ ВЕЧЕР ОТДЫХА. Начало в 19 час. 30 мин.

ЦИРК. Новогодняя сказка «ХРУСТАЛЬНЫЙ БАШМАЧОК» при участии заслуженного артиста РСФСР АНАТОЛИЯ МАРЧЕВСКОГО. Начало в 10.30, 13.30, 16.30.

ДОМ КИНО «МОСКВА». Большой зал. Новый цветной художественный фильм-сказка ОСЛИНАЯ ШКУРА (10, 14 — для детей). Новый цветной художественный фильм ДЛЯ ЛЮБИТЕЛЕЙ РЕШАТЬ КРОССВОРДЫ (12, 16.30, 18.20, 20, 21.40). **Малый зал.** Хроникальный фильм ПРАЗДНИК БАЛЕТА (12, 15, 18.30). Художественный фильм ВСТРЕЧИ С ИГОРЕМ ИЛЬИНСКИМ (10, 13, 16.40, 19.30, 21.10).

«ЮБИЛЕЙНЫЙ». Киносборник мультфильмов ПРО БОЛЬШИХ И МАЛЕНЬКИХ (10). Новый цветной художественный фильм ЗАХВАТ (12 — для детей; 14, 16, 18, 19.40, 21.20).

«КОСМОС». ГОРЬКАЯ ЯГОДА (10 — для детей). ПОЕДИНОК В ДЖУНГЛЯХ (12). Цветной художественный фильм ПРЕДЧУВСТВИЕ ЛЮБВИ (9, 11, 13, 15, 17, 19). Цветной фантастический фильм ЗВЕЗДНАЯ КОМАНДИРОВКА (14, 16, 18, 20).

«ПИОНЕР». Киносборник мультфильмов ДЕДУШКИН БИНОКЛЬ (10, 12.50). Художественные фильмы: ДОРОГИЕ МОИ МОСКВИЧИ (11.20, 14.20). СРОЧНО... СЕКРЕТНО... ГУБЧЕКА (16, 17.40, 19.30, 21.10).

«ОКТЯБРЬ». ТАИНСТВЕННЫЙ ОСТРОВ (15). БЕРЕГИСЬ «ЗМЕИ», две серии (12, 17, 20).

«МЕТАЛЛУРГ». ЦВЕТНЫЕ СНЫ (14). ГРИБНОЙ ДОЖДЬ (16, 18.20, 20).

«ПРОГРЕСС». ЛИЧНО ИЗВЕСТЕН (10, 14). СВИДАНИЕ С МОЛОДОСТЬЮ (11.30, 16, 17.50, 19.30, 21.30).

«ЛУЧ». ВОТ ВЕРНЕТСЯ ПАПА (15). ЭКИПАЖ, две серии (12, 17, 20).

«КОМСОМОЛЕЦ». КОЛЫБЕЛЬНАЯ ДЛЯ БРАТА (15). РОДНЯ (17, 19, 21).

ДК ПРОИЗВОДСТВЕННОГО ОБЪЕДИНЕНИЯ «АЗОТ». СРОЧНО... СЕКРЕТНО... ГУБЧЕКА (16, 18).

ДК имени 50-летия ОКТЯБРЯ. ЗОЛУШКА (11). ПЕТЛЯ ОРИОНА (13, 18.30). ПРЕДЧУВСТВИЕ ЛЮБВИ (17, 20). ...КОТОРОГО ЛЮБИЛИ ВСЕ (15).

ДК ШАХТЕРОВ. МЕДОВЫЙ МЕСЯЦ В АМЕРИКЕ (17.15, 19, 21).

ИЗДАТЕЛЬСТВУ «КУЗБАСС»
требуются на постоянную работу: секретарь-машинистка, ученики машинистов: на книгоставочную машину, на блокообрабатывающий агрегат, наладчики на линию «Книга», ученики печатников, печатники на книжную ротацию.
Обращаться по адресу: г. Кемерово, пр. Октябрьский, 28, отдел кадров. Тел. 52-66-59.

ХРОНИКА СЛАВНЫХ ДЕЛ

1956 год. В Кемерове началось сооружение телецентра. Сегодня он ведет передачи по двум каналам в цветном изображении. В Кузбассе более 800 тысяч телеприемников.

☆ ☆ ☆

В мае 1957 года на Антоновской площадке приступили к строительству промышленной базы — началась эпопея Запсиба.

☆ ☆ ☆

1 ноября 1958 года дала ток первая турбина Томусинской ГРЭС.

☆ ☆ ☆

21 апреля 1961 года пошла руда первой очереди Казского рудника.

☆ ☆ ☆

К середине 1962 года в соревновании за звание ударников и коллективов коммунистического труда участвовали 700 тысяч кузбассовцев, 13500 бригад, 5465 цехов и 662 предприятия.

☆ ☆ ☆

27 июля 1965 года первая доменная печь Западно-Сибирского металлургического завода выдала чугун. Сегодня Запсиб — мощное предприятие с доменным, конвертерным, прокатным и другими производствами.

☆ ☆ ☆

1965 год. Наш земляк Алексей Архипович Леонов вышел в открытый космос. Герои-космонавты Алексей Леонов и Борис Волынов — гордость Кузбасса.

☆ ☆ ☆

За 1959—1965 годы в нашем крае построены 11 шахт, 7 разрезов и 6 обогатительных фабрик.

☆ ☆ ☆

30 января 1966 года выдал первую продукцию Топкинский цементный завод.

☆ ☆ ☆

1 февраля 1967 года Указом Президиума Верховного Совета СССР за успехи, достигнутые трудящимися в хозяйственном и культурном строительстве, наша область награждена орденом Ленина. Вторым орденом Ленина она отмечена 31 декабря 1970 года.

☆ ☆ ☆

Июнь 1967 года. Построена железная дорога Артышта—Прокопьевск.

☆ ☆ ☆

3 июля 1967 года на абразивном заводе в Юрге получен первый сибирский корунд.

☆ ☆ ☆

Ноябрь 1968 года. Введена в эксплуатацию крупнейшая обувная фабрика в Киселевске.

☆ ☆ ☆

Начало 1970 года. Закончено строительство Беловской трикотажной фабрики.

☆ ☆ ☆

За 1974 год бригада г. Н. Смирнова из шахтоуправления «Юбилейное» добыла 1.500.000 тонн угля. Герой Социалистического Труда Г. Н. Смирнов — член Президиума Верховного Совета СССР.

☆ ☆ ☆

1975 год. Забиты сваи под фундамент первого жилого дома рабочего поселка строителей Крапивинского гидроузла.

☆ ☆ ☆

5 ноября 1981 года получен металл второй печи электросталеплавильного цеха Кузнецкого комбината.

☆ ☆ ☆

5 сентября 1982 года в объединении «Азот» получены первые тонны гранулированного карбамида.

☆ ☆ ☆

Декабрь 1982 года. Заканчиваются отделочные работы в крупнейшем хирургическом корпусе областной больницы № 1.

☆ ☆ ☆

В сравнении с 1928 годом валовая продукция промышленности Кузбасса в 1982 году возросла более чем в 1000 раз.

МАРШРУТЫ «ШАХТЕРСКОГО ОГОНЬКА»

Через полгода ансамбль танца «Шахтерский огонек», работающий при Кемеровском Дворце культуры шахтеров, отметит двадцатилетие.

Большая общественная и концертная деятельность коллектива вносит заметный вклад в эстетическое воспитание трудящихся области. Танцы ансамбля отражают жизнь Сибири и ее народов, показывают поэзию шахтерского труда и красоту родного края. Видное место в программах заняли танцы народов СССР.

К 60-летию образования СССР ансамбль подготовил хореографическую сюиту «В семье единой» в постановке народного артиста РСФСР И. Шаповалова. В ней самодеятельные артисты выступают горячими пропагандистами искусства танца народов нашей многонациональной Родины.

Ансамбль дружит с ведущими профессиональными коллективами страны — Государственным ансамблем танца Сибири, Государственным ансамблем РСФСР «Россия», танцевальной группой хора им. Пятницкого. В репертуаре коллектива есть постановки известных советских хореографов — народного артиста СССР М. Годенко, заслуженного деятеля искусств РСФСР В. Михайлова.

В свою очередь сто юношей и девушек, безоглядно влюбленных в танец, и сами оказывают немалую помощь танцевальным коллективам области, особенно работающим в шахтерских клубах.

Ансамбль отмечен многими наградами. В 1965 году ему присвоено звание народного. А через два года на зональном смотре в Новосибирске «Шахтерский огонек» был признан лучшим самодеятельным коллективом Сибири. В ходе первого Всесоюзного фестиваля самодеятельного художественного творчества трудящихся коллектив завоевал звание лауреата. Неоднократно его награждал Почетными грамотами ЦК ВЛКСМ, Кемеровский обком ВЛКСМ присудил ему премию «Молодость Кузбасса», несколькими наградами отмечена его шефская работа в войсках Советской Армии и Военно - Морского Флота, шесть раз он был победителем областного конкурса танцевальных ансамблей на приз газеты «Труд».

«Шахтерский огонек» всегда желанный гость строителей и металлургов Запсиба, шахтеров, химиков, хлеборобов и животноводов. В 1979 году он побывал на Всесоюзной ударной комсомольской стройке БАМ, где провел много встреч с молодыми строителями. А в 1980 году совершил поездку по Дальнему Востоку, выступал с концертами перед шахтерами и рыбаками Сахалина, Курильских островов, Шикотана.

Если нанести на карту маршруты «Шахтерского огонька», то они пролягут не только во многие города нашей страны. Танцорам из Кузбасса восторженно аплодировали в Польше, Венгрии, Чехословакии, Судане, на Кипре, в Ливане, Италии, ФРГ, США, Югославии, Японии.

А недавно в составе профсоюзной делегации в поездке по Канаде побывали музыкальный руководитель ансамбля В. И. Шкуратский, солистка Елена Крупянко и солист Дворца культуры химиков Владимир Павленко. Вместе с другими членами делегации они знакомились с жизнью канадцев и одновременно знакомили их с самодеятельным искусством сибиряков. Елена рассказывает:

— Нас тепло принимали активисты общества «Канада — СССР». После встреч мы обычно давали небольшой концерт. Я исполняла целую сюиту из танцев народов нашей страны. Володя Павленко пел русские народные песни, песни советских композиторов. А Владимир Иванович Шкуратский покорял присутствующих на концерте игрой на аккордеоне. Он исполнял и классические музыкальные произведения, и народные песни.

При выступлении такой малочисленной группы нагрузка на каждого исполнителя оказывается очень большой. Мы уставали, конечно, но искренние аплодисменты зрителей были дорогой наградой.

А потом кто-нибудь из нашей делегации запевал «Катюшу» или «Подмосковные вечера», зал подхватывал, и пели эти песни все вместе. Мы убедились, что в Канаде русская песня, русская пляска находят отклик в сердцах людей.

...Можно считать: на карте поездок «Шахтерского огонька» появился новый маршрут. В далекой северной Канаде представители ансамбля выступили достойными полпредами советского самодеятельного искусства.

Э. СУВОРОВА.
г. Кемерово.

НА СНИМКЕ: шуточный народный танец.

ПЛОЩАДЬ ПОБЕД

Игорь АГАФОНОВ

Поэт из Новокузнецка Игорь Агафонов в честь 60-летия образования СССР написал большое поэтическое произведение, в котором рассказал о Кузнецкстрое, а также о том, как участвовали кузнецкие металлурги в защите Родины в годы Великой Отечественной войны.

Композитор Валерий Анненков создал на этот текст симфоническую музыку. Так родилась оратория «Кузнецкая поэма».

Публикуем главу «Площадь Побед» из произведения И. Агафонова. В ней передано настроение, которым живет город металлургов в мае, когда в День рождения пионерской организации имени В. И. Ленина ведутся плавки из металлолома, собранного школьниками Кузбасса.

Над листвой ветерок
строжится,
Перед нами дорог
множество.
Нам немало встречать
неизвестного,
Все увидеть, узнать
интересно нам.
Хоть дороги не счесть
славные,
Начинается здесь главная.
Ясным утром над ней синь
полощется,
И победы видней с этой
площади.

Площадь Побед зовет,
Словно рассвет, в поход,
Слышим ее завет —
Новых достичь побед.

Горны играют сбор,
Взору открыт простор,
Радуясь жизни,
Дарим Отчизне
Юных сердец задор.

Все деля пополам, нам идти
По дорогам-путям памяти.
Не боимся преград,
бури вспененной,
Ведь в сердцах у ребят
имя Ленина.

Мы всегда дорожим
дружбою,
Дело делать хотим нужное.
И звучит, как салют,
слово веское,
Наши плавки идут
пионерские.
Вздыбленный танк придавил
пьедестал,
Здесь он грохочущей
памятью встал,
Смотрит задумчиво
площадь Побед
Нашим отрядам вслед.
Площадь Побед!
Площадь Побед!
Площадь Побед!

Трудного счастья выпала
доля,
Зорями ярко светится даль.
Нас поднимает партии
воля,
Так закаляется сталь!
В огненных еменах мы
не забудем
Лет отгремевших накал,
Верно, надежно миру
и людям
Служит кузнецкий металл.
Главной дорогой по жизни
идем,
Много открытий нас ждет
впереди,
Смотрит задумчиво
площадь Побед
Нашим отрядам вслед.
Площадь Побед зовет,
Словно рассвет, в поход,
Слышим ее завет —
Новых достичь побед.
Горны играют сбор,
Взору открыт простор
Радуясь жизни,
Дарим Отчизне
Юных сердец задор.
Знаем героев мы
поименно,
Не замолкает сердца набат,
Реют над нами славы
знамена,
Звонкие трубы звучат.
Партия самых стойких
сплотила,
Взгляд устремляя вперед,
Партии мудрость, партии
сила
В каждой победе живет!

г. Новокузнецк.

Рига

УСТРОЙСТВО, СПОСОБНОЕ ВОСПРИНИМАТЬ И АНАЛИЗИРОВАТЬ ИЗОБРАЖЕНИЕ, создано в Институте электроники и вычислительной техники Академии наук Латвийской ССР. Это — видеоанализатор на основе ЭВМ, «глазами» которого стала телекамера. При необходимости ее можно совмещать с микроскопом, фотообъективом или даже с телескопом.

Ленинград

СЕРИЮ УСТАНОВОК ИСКУССТВЕННОГО КЛИМАТА ПОПОЛНИЛА НОВАЯ МОДЕЛЬ — специалисты Ленинградского агрофизического института создали оригинальную камеру, которой нет аналогов. Она способна воспроизводить погодные условия знойного лета и суровой зимы. Эта установка найдет широкое применение не только при «конструировании» новых сортов, но и в биохимии, почвоведении, генетике.

Хабаровск

ПОЗДРАВИТЬ С НОВЫМ ГОДОМ ЗНАКОМЫХ И ДРУЗЕЙ в Москве смогут без помощи телефонисток жители Хабаровска. Автоматическая телефонная связь соединила по космическому мосту краевой центр со столицей. Теперь она связывает абонентов Хабаровска с десятками населенных пунктов Дальнего Востока, Сибири и Забайкалья.

Бобруйск
(Могилевская область)

«ОБУВЬ» ДЛЯ БЕЛАЗОВ. 110-тонников начало изготавливать объединение «Бобруйскшина». Выпущены первые бескамерные шины-гиганты. Превышая в диаметре три метра, они способны выдерживать многотонные нагрузки и обеспечивают высокую проходимость карьерных самосвалов в сложных дорожных условиях.

Пенза

УНИКАЛЬНАЯ КОЛЛЕКЦИЯ НАРОДНОЙ ОДЕЖДЫ ПРЕДСТАВЛЕНА на выставке, открытой в Пензенском краеведческом музее. Экспонируются образцы одежды народов, населяющих область, — русских, мордвы, чувашей, татар, собранные этнографами и историками в экспедициях по отдаленным районам. Выставка дает возможность проследить этапы развития культуры.

(ТАСС).

ХОККЕЙ С МЯЧОМ

Первая лига

Сообщаем результаты игр, состоявшихся в третьей подгруппе 18—19 декабря: «Никельщик» — «Кировец» — 6:2, 4:2, «Саяны» — «Заря» — 6:1, 4:1, «Уралхиммаш» — «Сибсельмаш» — 7:1, 2:3, «Маяк» — «Торпедо» — 6:1, 12:1.

Положение команд после десяти туров таково:

	в	н	п	м	о
«Сибсельмаш»	8	0	2	50-26	16
«Саяны»	6	1	3	40-25	13
«Маяк»	6	0	4	46-25	12
«Уралхиммаш»	4	2	4	32-31	10
«Заря»	5	0	5	24-28	10
«Торпедо»	3	2	5	23-37	8
«Никельщик»	3	1	6	17-34	7
«Кировец»	1	2	7	24-40	4

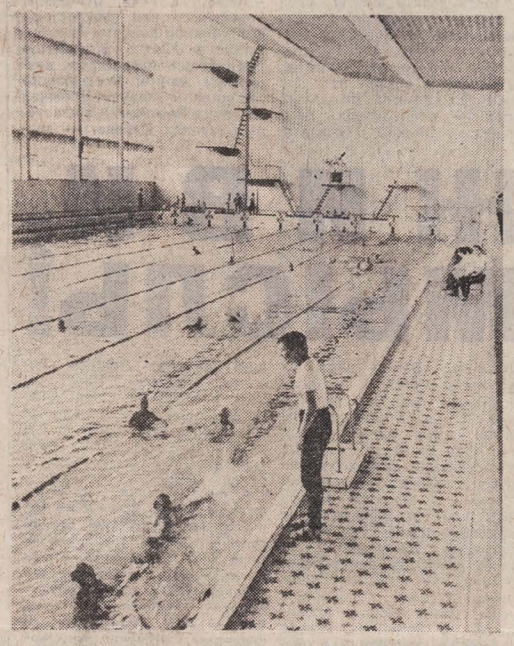

В ГОРОДЕ металлургов — Новокузнецке большое внимание уделяется физической культуре и спорту. Строятся туристические базы, игровые площадки, спортивные залы. В городе насчитывается пять плавательных бассейнов, в которых занимаются тысячи детей и взрослых.

НА СНИМКАХ: один из популярных бассейнов города «Богатырь».

Фото А. Санарова.

ЛЫЖНЫЙ СПОРТ

На трассе — строители

Обком профсоюза рабочих строительства и промстройматериалов провел областные соревнования по лыжным гонкам в зачет зимней спартакиады.

Самыми быстрыми оказались лыжники Топкинского цемзавода. В призовую тройку вошли команды трестов «Кузнецкметаллургстрой» и «Кемеровохимстрой».

В личном зачете у женщин победила Людмила Турмас из команды треста «Кемеровохимстрой», а у мужчин — Александр Каянкин из «Кемеровогражданстроя».

В. КОТЛЯРОВ.
г. Кемерово.

ТЯЖЕЛАЯ АТЛЕТИКА

И все-таки победа!

В Москве завершились соревнования на Кубок СССР по тяжелой атлетике, в которых разыгрывались и звания чемпионов страны.

Фаворитом был олимпийский чемпион В. Мазин. Он действительно был хорошо подготовлен и выступил удачно.

Однако точно такую же сумму в двух движениях поднял и наш кузбассовец Владимир Захаров — 292,5 кг.

Известно, когда двое спортсменов показывают одинаковый результат, то их приглашают на весы. И здесь произошел редчайший случай. Собственный вес спортсменов оказался абсолютно одинаковым. Поэтому победителями объявлены оба спортсмена.

М. НАРОДНИЦКИЙ.
г. Москва.

ПОЛНОЕ ЛУННОЕ ЗАТМЕНИЕ

Общеизвестно, что Луна является естественным спутником Земли. Она обращается вокруг Земли на расстоянии 384400 километров периодом в 29,5 суток относительно Солнца.

При своем движении Луна может занять положение между Солнцем и Землей, и тогда наблюдается солнечное затмение. В тот момент, когда Луна попадает в тень Земли, наблюдается лунное затмение. Максимальное число наблюдаемых затмений в году может быть равно семи (пять солнечных и два лунных или четыре солнечных и три лунных затмения).

На текущий год выпало шесть затмений. 9 января на территории нашей страны и в Кузбассе наблюдалось полное лунное затмение. Прошло четыре не наблюдаемых в Кузбассе частных солнечных затмения, и 30 декабря будет наблюдаться вновь полное лунное затмение. Луна начнет входить в тень Земли 30 декабря 1982 года в 16 часов 50 минут по кемеровскому времени. Полное лунное затмение наступит в 17 часов 59 минут, и оно будет продолжаться до 18 часов 59 минут. Частное теневое затмение Луны закончится в 20 часов 7 минут.

При наблюдении этого редкого и в общем-то интересного явления важно отметить с точностью до секунды время контактов всех фаз затмения, зарисовать или сфотографировать вид Луны в период частного и полного затмения. Желательно, чтобы были отмечены все особенности в яркости объектов лунной поверхности.

Такие наблюдения имеют определенную научную ценность. Они помогают провести уточнения в движении Луны, сделать некоторые дополнительные выводы о физике поверхности нашего спутника.

К. МАЦУКОВ,
доцент кафедры экспериментальной физики Кемеровского университета.
г. Кемерово.

ГЛУБОКАЯ ПРИЗНАТЕЛЬНОСТЬ

Наступил славный юбилей — 60-летие образования Союза Советских Социалистических Республик. Это большой праздник не только советского народа, но и всего прогрессивного человечества.

Для нас, вьетнамцев, СССР является символом светлого дня, надеждой и верой в торжество идей социализма и коммунизма.

Живя и учась в Стране Советов, мы овладеваем не только наукой и техникой, но и воспринимаем высокий патриотический дух, социалистическую нравственность, трудолюбие, доброту, гостеприимство и стиль работы советских людей.

В эти праздничные дни хочется выразить нашу глубокую признательность Коммунистической партии, советскому народу за оказанную нам поддержку и помощь.

Поздравляем дорогих кузбассовцев с наступающим Новым годом! Крепкого здоровья, счастья, вам!

ФАМ МИНЬ ТЬЯУ,
вьетнамский учащийся Кемеровского индустриально-педагогического техникума.

К СВЕДЕНИЮ КЕМЕРОВЧАН!

Уважаемые кемеровчане! В новогоднюю ночь вас будут обслуживать

автобусные маршруты:

№ 17 «Больничный городок — «Откормсовхоз».

№ 20 «Ленинградский проспект — КЭМЗ».

№ 51 «Площадь Волкова — ТЭЦ Кировского».

№ 52 «21-й микрорайон — ТЭЦ Кировского».

№ 55 «Площадь Волкова — детская поликлиника».

трамвайные маршруты:

№ 1 «Коксохим — «Химмаш».

№ 3 «ТЭЦ Кировского — ж. д. вокзал».

№ 4 «Суворова — к-т шахты «Северная».

№ 5 «КЭМЗ — пос. Южный».

№ 6 «ЗХВ — п/о «Азот».

троллейбусные маршруты:

№ 1 «Проспект Химиков — коксохимзавод».

№ 2 «Троллейбусное депо — «Карболит».

Из почты редакции

МЫ — СОВЕТСКИЕ ЛЮДИ

Редакционная почта этих дней богата рассказами читателей об огромных переменах на земле Кузнецкой за годы существования Союза Советских Социалистических Республик. Письма повествуют о могучей силе дружбы народов-братьев, их безграничной верности Родине, партии коммунистов, раскрывают лучшие черты нашего человека-труженика, человека-борца, гуманиста. В них яркие примеры советского образа жизни. Некоторые письма мы публикуем сегодня.

Новый облик Тайги

Станция Тайга, город Тайга... Их появление связано с прокладкой Транссибирской магистрали. В музее локомотивного депо есть снимки старой Тайги. Грязные узкие улочки, деревянные избы, бараки. Две трехклассные школы, две церкви, семь кабаков. В поселке насчитывалось десять тысяч жителей.

Тяжелая, беспросветная жизнь текла здесь до революции. Кто не знает стачек и забастовок тайгинских железнодорожников, руководили которыми представители русской социал-демократии! В Тайге работали соратники В. И. Ленина — Г. М. Кржижановский, З. П. Невзорова. Здесь звучали речи на митингах С. М. Кирова и В. В. Куйбышева.

После образования СССР в истории нашего города тоже немало замечательных страниц. В годы первых пятилеток у нас возникла новая технология ремонта паровозов. Когда пришел трудный для страны час, мои земляки построили бронепоезд «Лунинец» и громили на нем оккупантов. Пятерым тайгинцам в годы войны присвоены звания Героев Советского Союза: М. Шатило, А. Шокурову, Г. Новикову, И. Устинову, А. Каплину.

Как только враг был изгнан из Донбасса, тайгинцы протянули шахтерам руку помощи. 27 сентября 1943 года ушел на Украину эшелон из тридцати вагонов с картофелем, птицей, кирпичом, лесом, станками и слесарным инструментом. Так по-братски сибиряки делились с донбассовцами.

Немало инициатив, починов родилось в нашем многонациональном городе после войны. Нынешнее поколение, принявшее эстафету от своих отцов и дедов, работает по-ударному, творчески, с честью несет знамя города-революционера.

Не узнать старой Тайги. Теперь это растущий город с современными школами, клубами, кинотеатрами, жилыми многоквартирными домами, детскими садами. Но главное — иными стали люди: образованными, культурными.

Н. ФЕДОРИЩЕВ,
помощник дежурного локомотивного депо.
г. Тайга.

В дружной семье

По национальности я шорец. Работаю учителем с 1953 года, учу детей — и русских, и шорцев, и украинцев. Уже одно то, что я учитель, говорит о многом. На протяжении ряда лет собираю материалы об истории моего народа.

Коммунистическая партия окружила заботой и вниманием малые народности. И они всей душой приняли новую власть, помогали ее становлению и развитию. Шорцы в основном живут на юге Кузбасса. Бывший улус Мыски стал городом, много моих земляков в Таштаголе, Новокузнецком районе.

Среди них есть герои труда и войны, педагоги и инженеры. Раньше шорцы о медицине почти не знали, а теперь шорцы — врачи и медицинские сестры, работают в Новокузнецке и Осинниках, Прокопьевске и Калтане... Большими тиражами издаются произведения поэтов и писателей Горной Шории. Мы живем в дружной семье народов-братьев.

М. СУДОЧАКОВ,
учитель школы-интерната № 3.
г. Таштагол.

Нас не сломить!

С радостью мы встречаем 60-летие СССР, с приподнятым настроением. Итожа прожитое, думаешь: сколько же нашему народу пришлось выдержать, испытать!

И атаки интервентов, и экономическую блокаду, и фашистское нашествие... Но мы, крепко сплотившись вокруг партии, все выдержали, все перенесли.

Империалисты и сейчас брызгают оружием, хотят нас запугать. Не выйдет! Союз наш непоколебим, прочен как никогда. На торжествах в Москве, посвященных 60-летию СССР, Генеральный секретарь ЦК КПСС Юрий Владимирович Андропов дал понять зачинщикам авантюр, «ястребам»: не играйте с огнем! Да, нам нужен мир. И мы боремся за него. Мирный труд наших людей должен быть обеспечен надежно.

П. СТЕПАНИЩЕВ,
член КПСС с 1938 года.
г. Кемерово.

Прежде думай о Родине...

Родился я в 1898 году и считаю себя ровесником партии коммунистов, членом которой стал шестьдесят с лишним лет тому назад. Участвовал в гражданской войне, работал слесарем по ремонту железнодорожных вагонов в Улан-Удэ, окончил совпартшколу в Томске, политпросветшколу в Канске.

Партия давала мне много разных поручений. В родной Сибири и Казахстане я возглавлял партийные организации медицинского учреждения и геологической экспедиции, в поселке Ижморский заведовал клубом, неполной средней школой. Доверяли мне пост председателя Берикульского сельского Совета. А в годы войны с гитлеровской Германией руководил колхозной школой, где готовили для Ижморского района бригадиров-полеводов и другие кадры.

Вот сколько должностей довелось занимать за свою жизнь! Но всегда и везде я помнил о великом звании и значении члена Коммунистической партии.

Мне посчастливилось работать с людьми разных национальностей, народностей. Наверное, не ошибусь, если скажу так: наше самое большое достижение — это дружба народов, правильная национальная политика, подлинный интернационализм. Воспитанный партией, комсомолом, советский человек интересы Родины ставит превыше своих.

П. АЛЕХИН,
член КПСС с 1920 года, персональный пенсионер союзного значения.
г. Ленинабад.

ОЧЕРЕДНОЙ ТИРАЖ

30 декабря в Москве состоится восьмой тираж выигрышей по Государственному внутреннему выигрышному займу 1982 года. В тираже разыгрываются выигрыши по 10 000, 5 000, 2 500, 1 000, 500, 250 и 100 рублей.

В этот же день состоится 132-й тираж выигрышей по Государственному трехпроцентному внутреннему выигрышному займу 1966 года.

(ТАСС).

К НАШИМ ЧИТАТЕЛЯМ

Первый номер еженедельного приложения к газете «Кузбасс» «Панорама» выйдет 7 января 1983 года.

ПОГОДА

30 декабря по области днем будет облачно с прояснениями, небольшой снег, слабая метель. Ветер юго-западный 7—12 метров в секунду. Температура 7—12, местами до 17 градусов мороза.

Редактор Н. А. БУРЫМ.

Адрес редакции: 650630, ГСП, г. Кемерово, проспект Октябрьский, 28. Телефоны: приемной редактора 52-32-74, заместителей редактора 52-36-45, 52-52-66, ответственного секретаря 52-33-59, отделов: партийной жизни 52-55-47, 52-66-22, пропаганды 52-53-23, 52-64-88, Советов народных депутатов 52-62-33, 52-63-22, 52-59-65, культуры 52-54-23, 52-65-47, тяжелой индустрии 52-35-66, 52-51-23, 52-42-01, химической и легкой промышленности 52-39-34, 52-50-45, сельского хозяйства 52-37-33, 52-49-78, 52-44-23, строительного 52-38-23, 52-46-22, 52-45-29, 52-57-67, писем и рабселькоров 52-05-22, 52-06-01, 52-08-29, 52-07-45, 52-03-22, информации и спорта 52-47-45, 52-48-65, иллюстрации 52-14-12, 52-25-23, еженедельника «Панорама» 52-18-78, прием информации 52-34-56, общественной приемной 52-02-10, директора издательства 52-79-10, объявлений 52-69-33, бухгалтерии 52-70-10. Собственные корреспонденты: в Белове 2-29-27, Мариинске 31-20, Междуреченске 2-20-68, Новокузнецке 7-02-04, Прокопьевске 2-17-34, Юрге 2-17-83.

ОП 03917. Типография издательства «Кузбасс». Индекс 51901. 1 Заказ № 298