Кемеровская областная научная библиотека
Газетно-журнальный фонд

Пролетарии всех стран, соединяйтесь!

КУЗБАСС

ОРГАН КЕМЕРОВСКОГО ОБКОМА КПСС И ОБЛАСТНОГО СОВЕТА НАРОДНЫХ ДЕПУТАТОВ

Газета издается с 7 января 1922 года

№ 284 (17815).

ПЯТНИЦА, 10 ДЕКАБРЯ 1982 года.

Цена 3 коп.

В НОМЕРЕ

● Конкретная программа действий.
● Ударная вахта в честь 60-летия образования СССР. 1 стр.
● Помочь выбрать профессию.
● Из почты редакции. 2 стр.
● На строительстве объектов соцкультбыта. 4 стр.

ПЛАНЫ ПАРТИИ — ПЛАНЫ НАРОДА

Как свое родное и кровное дело восприняли труженики Кузбасса задачи, поставленные ноябрьским (1982 г.) Пленумом ЦК КПСС, седьмой сессией Верховного Совета СССР. Конкретной боевой программой действий стала для нас речь на Пленуме Генерального секретаря ЦК КПСС Ю. В. Андропова. Кузбассовцы широко развернули социалистическое соревнование за достойную встречу 60-летия образования Советского Союза, стремятся успешно выйти на намеченные рубежи второго года пятилетки.

Свыше 200 предприятий, около двух тысяч цехов, участков, смен, бригад, более 90 тысяч трудящихся досрочно справились с двухлетним заданием. Недавно бюро обкома КПСС, облисполком, президиум облсовпрофа и бюро обкома ВЛКСМ подвели итоги юбилейного соревнования и признали победителями города Белово, Таштагол, Орджоникидзевский район города Новокузнецка, Новокузнецкий район и коллективы 55 объединений, предприятий и организаций. С начала года обеспечен прирост объемов производства и реализации промышленной продукции, перевыполнены плановые наметки по выпуску ряда ее важнейших видов, в том числе по добыче угля. Растет число изделий с почетным пятиугольником. Совхозы и колхозы области больше, чем в прошлом году, продали государству мяса, молока, яиц, перекрыли задания по продаже картофеля и овощей. Возросли темпы освоения капитальных вложений. Построены и введены в эксплуатацию мощности по добыче угля, железной руды, производству стали, проката, карбамида, в сельском хозяйстве. Увеличились денежные доходы населения.

Состоявшийся на днях восьмой пленум областного комитета партии подвел итоги многообразной работы коммунистов, всех тружеников Кузбасса по реализации решений XXVI съезда КПСС, принял к руководству и неуклонному исполнению решения ноябрьского Пленума ЦК партии, сессии Верховного Совета СССР, положения и выводы, изложенные в речи Ю. В. Андропова. Он целиком и полностью одобрил практическую деятельность Политбюро ЦК КПСС по претворению в жизнь выработанного XXVI съездом курса в области внутренней и внешней политики, осуществлению задач коммунистического строительства.

Вместе с тем пленум обкома отметил, что недостатки и упущения, отмеченные на ноябрьском Пленуме ЦК партии, имеют место в народном хозяйстве области. Медленно повышаются его эффективность, поворот на рельсы интенсивного развития. В промышленности с начала пятилетки не выполнены задания по росту объемов производства и производительности труда, снижается фондоотдача, недостаточно используются производственные мощности на ряде предприятий угольной, химической, легкой промышленности, металлургии, промышленности стройматериалов. Остается высоким количество отстающих коллективов. В текущем году допущен долг по выпуску чугуна, стали, минеральных удобрений, товаров народного потребления.

Технические новшества помогают дать две трети всего прироста производительности труда в промышленности области. Однако почти половина предприятий ежегодно не справляется с планами по внедрению новой техники, а четвертая часть их вообще не имеет. На пленуме, например, были подвергнуты критике объединения «Гидроуголь» и «Кемеровоуголь», добывающие уголь наиболее прогрессивными и перспективными способами, но развивающие их недостаточными темпами, не получающие должной отдачи от техники.

Пленум потребовал от партийных комитетов и первичных партийных организаций, советских, профсоюзных, комсомольских и хозяйственных органов в максимальной степени использовать имеющиеся возможности для успешного завершения заданий нынешнего года, выполнения и перевыполнения плана экономического и социального развития на 1983 год, для всестороннего улучшения хозяйственной деятельности, ускорения научно-технического прогресса, роста производительности труда, увеличения выпуска и повышения качества продукции. Необходимо проявлять постоянную заботу об увеличении производства товаров народного потребления на предприятиях как легкой и местной промышленности, так и тяжелой индустрии.

Крупным резервом в народном хозяйстве является рациональное использование материальных и трудовых ресурсов. В нашей области накоплен богатый опыт работы в этом направлении. И тем не менее мы нередко сталкиваемся с фактами бесхозяйственности и расточительства. Мы еще много теряем продукции из-за того, что не научились как следует беречь народное добро, что отдельным руководителям не хватает государственного подхода к делу, допускают просчеты инженерные службы. Вопрос об экономии топлива, энергии, сырья, материалов должен рассматриваться по-новому, а не по принципу: сэкономил — хорошо, не сэкономил — тоже сойдет. У нас слишком велики потери из-за прогулов, простоев, неявок с разрешения администрации, текучести кадров.

Кузбассовцы должны активнее бороться за рациональное и бережное расходование материальных, финансовых и трудовых ресурсов, настойчивее вести поиск глубинных резервов экономии, везде установить строгий контроль за соблюдением норм и лимитов расхода.

Первостепенное значение для нашей области имеет дальнейшее развитие топливно-энергетического комплекса. Несмотря на некоторые успехи, угольщики бассейна работают крайне напряженно. Прирост добычи и выполнение плана обеспечиваются только за счет воскресных смен. Всесоюзному промышленному объединению «Кузбассуголь», угольным производственным объединениям, шахтостроительным комбинатам, партийным и профсоюзным комитетам необходимо много поработать над устранением недостатков, мобилизовать коллективы на успешное организованное выполнение плановых заданий. Это же относится и к коллективам Кузбасской энергосистемы, которые в сложных условиях осенне-зимнего максимума перегрузок должны оперативно и грамотно вести режим работы.

Пленум обкома партии обратил внимание на необходимость значительного улучшения дел в капитальном строительстве, где сейчас не выполняются планы освоения капвложений, срываются сроки ввода некоторых важнейших пусковых объектов. Не удается поднять уровень строительства жилья и объектов соцкультбыта. До конца года еще предстоит сдать 500 тысяч квадратных метров жилья, почти на шесть тысяч мест детских садов и яслей. Главкузбасстрою, другим строительным подразделениям необходимо обеспечить в установленные сроки ввод пусковых мощностей на предприятиях ведущих отраслей индустрии и на селе, добиваться полного освоения средств, выделяемых для сооружения жилья и объектов соцкультбыта.

Глубокий анализ на пленуме был дан ходу реализации продовольственной программы Кузбасса. Труженики села и города настойчиво претворяют в жизнь решения майского (1982 г.) Пленума ЦК КПСС. Но эффективность всего продовольственного комплекса, прежде всего сельского хозяйства, повышается медленно. Не все еще предприятия активно создают свои подсобные хозяйства.

Мероприятия по осуществлению продовольственной программы выработаны в каждом районе и городе. Их надо выполнять более высокими темпами, принимать действенные меры для дальнейшего подъема сельскохозяйственного производства, повышения урожайности полей, роста продуктивности животноводства, совершенствовать структуру агропромышленного комплекса, улучшать снабжение населения всеми видами продовольствия.

Медленно меняется положение на транспорте, особенно железнодорожном. Кемеровская магистраль работает с большим напряжением. И в то же время там масса недостатков в организации труда. Вот один пример. С начала года на дороге у запрещающих сигналов задержали более 200 тысяч поездов, которые в общей сложности простояли 43 тысячи часов.

Как отмечается в постановлении пленума обкома, отдельные горкомы и райкомы партии, первичные партийные организации не сумели поднять на уровень современных требований организаторскую и политическую работу по повышению организованности и дисциплины, усилению персональной ответственности кадров за порученное дело, развитию трудовой активности масс, созданию обстановки высокой требовательности в каждом коллективе. Необходимо шире развернуть социалистическое соревнование трудящихся, лучше использовать передовой опыт.

Широкой пропаганде и разъяснению решений Пленума ЦК КПСС, заданий 1983 года надо подчинить все средства идейно-политического воздействия, организовать чтение докладов, лекций, проведение бесед, единых политдней, выступления руководителей, ученых, специалистов, лекторов общества «Знание». Редакции областных, городских, районных и многотиражных газет, областной комитет по телевидению и радиовещанию обязаны показывать достижения лучших трудовых коллективов, поддерживать творческие начинания и передовой опыт, острее критиковать недостатки, способствовать их устранению.

Завершается трудовая вахта кузбассовцев в честь 60-летия Советского государства. Тесно сплоченные вокруг ленинской Коммунистической партии, трудящиеся нашего индустриального края приложат все силы, чтобы достойно завершить юбилейный год и успешно трудиться в третьем — сердцевинном — году пятилетки.

ПЛЕНУМ КЕМЕРОВСКОГО ГОРКОМА КПСС

Вчера состоялся десятый пленум Кемеровского горкома КПСС.

Его участники минутой молчания почтили память Л. И. Брежнева.

На пленуме обсужден вопрос «Итоги ноябрьского (1982 г.) Пленума ЦК КПСС и задачи городской партийной организации». С докладом выступил первый секретарь горкома КПСС В. Н. Галкин.

В прениях по докладу приняли участие первый секретарь Рудничного райкома КПСС В. С. Рогулин, машинист компрессорных установок объединения «Азот» В. Н. Баландин, генеральный директор объединения «Кузбассэлектромотор» А. М. Те, председатель Кировского райисполкома Ю. М. Синеоков, швея объединения «Томь» Н. Н. Буткевич, управляющий трестом «Строймеханизация» А. И. Горькавый, секретарь парткома объединения «Карболит» В. Д. Никифоров, токарь завода «Строммашина» Ю. А. Махнев, директор разреза «Кедровский» А. К. Барредо.

Пленум заслушал информацию председателя горисполкома Г. С. Веселова о ходе выполнения комплексного плана развития материально-технической базы, создании подсобных хозяйств промышленных предприятий города для производства продуктов питания на 1981—1985 гг. и о проекте продовольственной программы до 1990 года.

По этому вопросу в прениях выступили второй секретарь Центрального райкома КПСС В. П. Арапов, председатель Заводского райисполкома С. И. Ковалев.

По обсужденным вопросам приняты постановления.

На пленуме выступил первый секретарь областного комитета КПСС Л. А. Горшков.

В работе пленума принял участие ответственный работник ЦК КПСС В. Е. Олейников.

60 ЛЕТ СССР — 60 УДАРНЫХ НЕДЕЛЬ

По всем показателям

Совхозы объединения «Кемеровоплодоовощхоз» выполнили планы и обязательства продажи государству продукции сельского хозяйства — овощей, картофеля, молока, мяса.

Среди животноводов самого значительного успеха добились работники ферм совхоза «Забойщик», получившие за одиннадцать месяцев на 460 килограммов молока от коровы больше по сравнению с прошлым годом, а также совхозов «Притомский», «Перспективный», «Елыкаевский», «Сидоровский».

И. РОМАНОВ.

Более полумиллиона тонн

Очистная бригада Грамотеинского шахтоуправления, которой руководит Герой Социалистического Труда Леонид Сергеевич Коньков, выполнила обязательства в честь 60-летия образования СССР — с начала года на-гора выдано 500 тысяч тонн угля.

Коллектив этой бригады хорошо известен в Кузбассе. Вторую пятилетку подряд горняки ежегодно добывают из одного очистного забоя более полумиллиона тонн топлива. Словом, по стабильности результатов на Беловском руднике им нет равных.

Являясь одним из инициаторов областного соревнования горняков, бригада Л. Конькова с первых дней нынешнего года трудится слаженно и высокопроизводительно — в среднем на горнорабочего здесь приходится 935 тонн добытого угля в месяц.

Среди звеньев бригады прежде всего, пожалуй, надо назвать комсомольско-молодежное, которым руководит В. Скроботов. В ходе соревнования за достойную встречу 60-летия образования СССР молодые горняки заметно прибавили в профессиональном мастерстве и задают тон во внутрибригадном трудовом соперничестве.

До конца года передовая шахтерская бригада намечает перекрыть социалистические обязательства на 35 тысяч тонн угля.

Г. АНДРЕЕВ.

г. Белово.

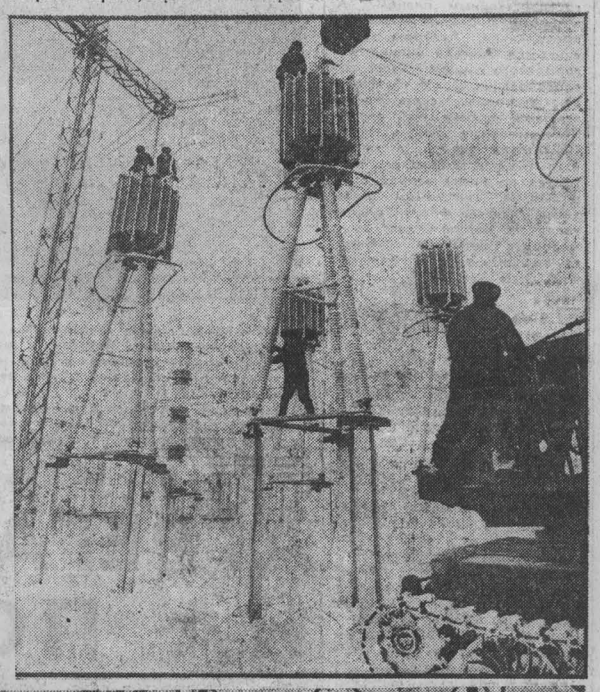

ЗАВЕРШАЮТСЯ пусконаладочные работы на подстанции «Новокузнецкая» мощностью 500 киловольт. ЛЭП-500 протяженностью 467 километров будет передавать сюда энергию Саяно-Шушенской ГЭС. Новая подстанция войдет в Единую энергетическую систему Сибири. Через нее в будущем году дополнительную энергию получат многочисленные предприятия Кузбасса, Сибири, Казахстана.

ЛЭП-500 и подстанцию «Новокузнецкая» строят тресты «Сибэлектросетьстрой», «Красноярскэлектросетьстрой» и специалисты восточноподстанционного участка центральных электрических сетей «Кузбассэнерго».

НА СНИМКАХ: бригадир электрослесарей по ремонту высоковольтного оборудования А. М. Смирнов и электрослесарь Л. К. Корнилов; ошиновку заградителей и конденсаторов связи ведет бригада В. А. Курохтина; идет монтаж 1575-го пикета.

Фото В. Грызыхина.

г. Прокопьевск.

Шагает праздник трудовой

Первыми в Таштагольском рудоуправлении начнут коммунистический субботник инициаторы социалистического соревнования проходческие коллективы, возглавляемые Б. Д. Селиверстовым и Е. И. Алешиным, а также добычная бригада Н. Ф. Дербенева. Затем праздник в рабочей спецовке завершат и другие участки, где решено провести субботник с двенадцатого по восемнадцатое декабря, причем последний день отработать на сэкономленной электроэнергии. В счет субботника рудари добудут четыре тысячи тонн железной руды, пройдут 12 метров горных выработок, пробурят 400 метров глубоких скважин.

А в железнодорожном цехе Таштагольского рудоуправления в эти дни уже трудятся в счет субботника. К примеру, бригада путейцев вместе с мастером пути К. И. Шулбаевой и бригадиром Л. А. Сердюцкой ведут рихтовку пути, заменяют рельсы и шпалы. Локомотивные и ремонтные бригады под руководством начальников смен также меняют шпалы, ремонтируют думпкары и оборудование.

С. СЕЧКИН.

г. Таштагол.

Работать без отстающих

ПОВТОРЕНИЕ ПРОЙДЕННОГО

В объединении «Прокопьевскуголь» состоялось совещание директоров шахт, главных инженеров, начальников участков, бригадиров. На нем обсуждены причины крупного провала прокопьевских и киселевских горняков, больше половины подготовительных и очистных бригад которых не справляются с государственными заданиями. По их вине не пройдено свыше сорока километров выработок, недодано потребителям около миллиона тонн топлива. Объединение задолжало к декабрю 300 тысяч тонн угля.

В работе совещания приняли участие ответственный работник ЦК КПСС И. П. Ушаков и секретарь обкома партии В. Е. Суслов.

Почти все выступившие на совещании оценивали деятельность угледобывающих предприятий сквозь призму заботы, которую проявляют о горняках партия и правительство. Эта забота, сошлись они на мысли, требует от шахтеров соответствующей отдачи.

Вот несколько цифр и фактов из доклада генерального директора объединения В. А. Долгушина. По отношению к 55 тысячам трудящихся «Прокопьевскугля» с нынешнего года применяются новые условия оплаты, предусматривающие увеличение тарифных ставок и должностных окладов. В результате заработная плата рабочих объединения выросла в среднем на 11,4 процента, во многих случаях ее абсолютная величина достигла 500—700 рублей. Лишь на шахте «Северный Маганак», отметил докладчик, она осталась практически на прежнем уровне вследствие «плохой работы коллектива по выполнению плановых показателей».

Отсюда можно было предположить, что остальные предприятия трудятся хорошо, с планами справляются. Но это далеко не так. В числе отстающих, кроме «Северного Маганака», шахты «Красный углекоп», «Зенковская», имени Вахрушева, «Суртаиха», «Карагайлинская», шахтоуправление имени Калинина, задолжавшие в общей сложности 700 тысяч тонн угля. Более того, производительность на рабочего по добыче за год снизилась в объединении на 4,2 процента.

В. А. Долгушин не сделал попытки объяснить, почему повышение тарифных ставок и должностных окладов пока не дало ожидавшегося эффекта. Зато в докладе было приведено немало примеров, которые ставят новые вопросы. Как, скажем, могло случиться, что начальник участка № 1 с шахты «Красный углекоп» т. Пантюхов, справляясь с планами менее чем наполовину, получает повышенные, превосходящие полтысячи рублей оклады? Разве такое соотношение результата и его материальной оценки способно заинтересовать работника трудиться лучше? Наоборот, можно, получается, ничего не делать и прилично зарабатывать.

Именно этот вывод, судя по всему, сделали на шахте имени Вахрушева, где число прогульщиков не только не сократилось в течение года, а в 2,5 раза увеличилось. Подобным же образом развиваются события на шахтах «Зенковская», «Карагайлинская».

Потерей совести названо было на совещании поведение тех инженеров, которые, получив большие оклады, руководят подземными горными работами из кабинетов, спускаются в шахту реже установленных минимальных норм. В их числе заместитель директора по производству шахтоуправления имени Калинина т. Артемов, заместитель главного инженера по технике безопасности шахты «Красный углекоп» т. Лебедев, главный маркшейдер шахты «Зенковская» т. Фрумер. Однако нормы посещения подземных выработок не выполняют, о чем В. А. Долгушин умолчал и большинство директоров шахт. С кого же брать пример подчиненным?

В объединении часто с запозданием, лишь после того, как гром уже грянул, реагируют на различного рода нарушения. Например, на шахте «Коксовая» должен был вспыхнуть метан при подготовке восстающих печей, чтобы управление «Прокопьевскуголь» убедилось в безответственности ее главного инженера т. Глушкова. Между тем перечень допускавшихся им отступлений от правил ведения горных работ в изложении специальной комиссии занимает не одну страницу.

Ничем не объяснимая халатность руководителей различных рангов усматривается и среди причин, ведущих к подземным пожарам.

Примером трудновосполнимых потерь, которые явились следствием эндогенных пожаров, могут служить происшествия на шахте имени Вахрушева (директор т. Зайвенко). Сначала здесь самовозгорелся пласт. Характерный, что на две недели сентября вывело из строя все северное крыло шахты. Однако на предприятии не прислушались к «тревожному звонку». Следом, в октябре, возник новый пожар, заставивший на пласту Мощном законсервировать более полутора миллионов тонн угля и запеременчить два механизированных комплекса КМ-81Э.

Годами и без особых изменений к лучшему на практике в объединении ведутся разговоры о низких темпах воссоздания очистного фронта. Совещание в очередной раз констатировало: очистных забоев повсеместно не хватает, а подготовительная техника повсеместно простаивает. Так, на шахте «Зенковская» проходческие комбайны были в течение года загружены только на 25 процентов. Буровые каретки — при их-то дефиците! — использовали на шахте имени Ворошилова на 42 процента.

О дефиците — особо. Почти каждое совещание, каждое собрание, каждую конференцию некоторые руководители готовы превратить в публичное выколачивание недостающих машин, материалов. Кое-кто только затем и поднимается на трибуну, чтобы попросить «дополнительно выделить...». Но пора бы пообстоятельнее разобраться в оборотной стороне нехваток — настоящей расточительности.

На «Карагайлинской» повторно используют всего 16,9 процента металлокрепи, два проходческих комбайна здесь умудрились заилить вместе с выработками. Да тут самое распрекрасное снабжение не выручит. Напротив, внеочередное обеспечение таких предприятий материалами способно лишь усугубить обстановку, так как сколько им ни давай — все мало. В равной мере сказанное касается и рядовых горняков. В ноябре бригада т. Штейнле из шахтоуправления имени Калинина, нарушив технологию, пустила под щит породу, разорвала связки между его секциями и привела забой в аварийное состояние.

Чтобы третий год пятилетки не стал повторением пройденного, в декабре—январе объединению предстоит ввести 22 очистных забоя, организовать примерно такое же количество скоростных проходок, сдать в эксплуатацию новый горизонт на шахте «Краснокаменская», запустить скиповой ствол «Северного Маганака». Необходимо завершить наконец двадцатичетырехлетнюю реконструкцию шахты «Красный углекоп», построить на «Коксовой» гидроучасток, подвести к разрезу «Талдинский-Северный» железнодорожное полотно.

И самое главное — надо резко улучшить кадровую политику: решительно освобождаться от руководителей нерадивых, безынициативных, повысить спрос с прогульщиков, выдвигать на ответственные посты работников проверенных, честных, болеющих за производство всем сердцем.

П. БУГАЕВ,
корр. «Кузбасса».
г. Прокопьевск.

НОВОСТИ СОБЫТИЯ ФАКТЫ

РУДНИЧНЫЙ РАЙОН

Когда тыл—фронт

Коллектив шахты «Северная» первым в районе рапортовал о досрочном выполнении социалистических обязательств, принятых в честь 60-летия образования СССР. Сейчас сверхплановый счет угля доведен до 55 тысяч тонн, пройдено дополнительно к заданию полкилометра горных выработок.

Приятно отметить одну характерную деталь: на «Северной» все очистные бригады успешно справляются с государственным планом. А в центре внимания — работа проходчиков. Лидером здесь считается бригада инициатора городского социалистического соревнования А. И. Булгакова, которая скоростными темпами готовит по пласту Кумпановскому новую лаву. Подготовка лавы, а также вскрытие пласта Верхнего считаются по плану второй очередью. А на самом деле здесь главный фронт работ, успех на котором даст возможность ритмично трудиться коллективу все ближайшие годы.

Что может бригада

Когда на шахте им. Волкова сложилась неблагоприятная обстановка с выполнением государственного плана по добыче угля, бригада В. М. Магазова решила сделать все возможное, чтобы вывести предприятие из прорыва.

И вот на помощь проходчикам А. С. Кононова, которые готовили новую лаву, бригада В. М. Магазова отправила большую группу механизаторов. Совместными усилиями в ноябре удалось завершить монтаж мощного комплекса ОКП-70, который и повела бригада В. М. Магазова. Да так мастеровки, что с первых же дней уверенно вышла на тысячный режим суточной добычи. А в отдельные дни механизаторы выдавали из лавы и по две тысячи тонн топлива. Благодаря их ударному труду уверенно стал сокращаться долг шахты. И вот первая добрая весть: в ноябре на сверхплановый счет шахты записано девять тысяч тонн топлива. Еще 13 тысяч тонн угля здесь рассчитывают добавить в декабре и на два дня раньше срока закончить выполнение годового плана.

Мастера огненного шва

Так говорят на Кемеровском заводе геологоразведочного оборудования о бригаде электросварщиков Ю. М. Гольцева, которая является инициатором районного социалистического соревнования, посвященного юбилею нашего государства.

Основная продукция завода — буровые установки. Сварить основания для них должна бригада Ю. М. Гольцева. Ювелирная работа требует и высокого качества. И не было случая, чтобы инициаторы соревнования подвели.

В центре внимания—школа

Состоялось совещание партийных, комсомольских и профсоюзных вожаков предприятий поселка Кедровка, на котором был рассмотрен опыт работы ШРМ № 8.

Дать среднее образование всем трудящимся предприятий — такая задача стоит перед школой работающей молодежи. И чтобы успешно решить ее, необходимо задачи школы отразить в условиях социалистического соревнования каждого предприятия.

Растут ряды ДОСААФ

Состоялась отчетно-выборная конференция районной организации ДОСААФ.

Успехи первичных организаций оборонного общества хорошо известны. Так, многие годы добрая слава идет о мотогонщиках спортивно-технического клуба «Рудник», организации горного техникума.

Всей семьей на лыжню

Весело и интересно провели первый день всекузбасской недели лыжника физкультурники района.

Примечательная черта нынешнего праздника — участие в нем семейных команд, а также многих руководителей предприятий, организаций и учреждений. Для последних, кстати, была организована специальная командирская гонка. А семейные команды стартовали в увлекательной эстафете. Всего же на лыжню вышло свыше трех тысяч человек.

В. МОИСЕЕВ.

ОЧИСТНАЯ бригада заслуженного шахтера РСФСР Григория Алексеевича Ипотенко с шахты «Северная» хорошо известна своими добрыми делами на Кемеровском руднике. Этот коллектив постоянно в числе ведущих бригад предприятия.

Верны себе горняки и в нынешнем году. Сегодня на сверхплановом счету горняков более 20 тысяч тонн угля.

НА СНИМКЕ: бригадир Г. А. Ипотенко с горняками своей бригады.

Фото **В. Грызыхина.**

ИЗ КЛАССА ШКОЛЬНОГО—В РАБОЧИЙ

ЗНАКОМСТВО С ПРОФЕССИЕЙ

Искусство — одна из древнейших (после собственно трудовой, материально - производственной) форм человеческой деятельности. В нем много направлений. Остановимся на одном — декоративно - прикладном. У нас в межшкольном учебно-производственном комбинате второй год идет знакомство со специальностью «художник по росписи металлоизделий». Создаются лаборатория и подсобное помещение для сушки расписанных изделий.

Возродить искусство «красивого мазка» — наша сегодняшняя задача. Начинать всегда трудно. Но директор фабрики «Весна» Л. В. Крутикова и главный инженер В. А. Анциферов уделяют максимум внимания оснащению лаборатории.

Пока не все получается так, как бы нам хотелось. Трудно с материалами, в частности нет достаточного ассортимента красок различных цветовых гамм и кисточек необходимых размеров. Но учить мастерству, пониманию красоты подрастающее поколение мы должны при любых условиях.

Мастер Г. Н. Никитина знакомит учащихся с историей развития русского народного декоративно-прикладного искусства, с мастерами-умельцами фабрики, с методами росписей и видами промыслов: нижнетагильским, жостовским, гжельским, дает декоративные характеристики узоров.

В прошлом году нам пришлось набрать лишь группу десятиклассников. Нынче из одиннадцати выпускников одна девушка уже работает художницей на фабрике. Считаем, что это неплохой результат. Теперь, как и положено, мы начали с девятиклассников. Мы знаем, что привить интерес учащимся к этому столь древнему, но всегда молодому и красивому виду искусства — большая, ответственная работа, требующая увлеченности мастера, его самопожертвования. Галина Николаевна умеет зажечь огонек в душах ребят, учит воспроизводить в рисунке увиденное. А это немаловажно. Она мобилизует чувства, мысли, волю ребят на достижение желаемой росписи. Ведь искусство творить, создавать, воплощать свои чувства, замыслы в рисунок, роспись — не каждому дано. К художнику предъявляются не только профессиональные, но и высокие нравственные требования. Как никто другой, он должен иметь природный вкус, обладать чувством меры.

Роспись по металлу трудна и увлекательна для ребят. Она начинается с простейших упражнений: полосочки, точки, кружочки. На языке художников это и означает возрождение забытых приемов выведения «сплошного мазка» или «мазка с тенями». У всякого дела есть свои маленькие хитрости, тонкости. Есть они и здесь: когда набирать краску на всю кисть, когда на ее одну сторону? Трудно дается это школьникам. Но умение приходит. Нужна настойчивость, постепенность в овладении приемами. А потом им предложат расписывать подносы, где преобладают растительные мотивы. Пышные розы, нежно-белые ромашки, ягодки землянички с их зелеными листочками.

Изяществу линий, подбору цветовых гамм для сочного красочного мазка, умению подчинить эту роспись форме предмета и научить сочетать свободный мазок с уверенным рисунком — всему этому учатся на занятиях. Это не самоцель. Мы хотим, чтобы склонные к такому виду деятельности школьники избрали бы профессию художника. И тут нашим, так сказать, подспорьем становится жизнерадостная, яркая продукция фабрики «Весна».

Вот и работаем по принципу: от простой детали в мазочке к сюжетному изображению. Нелегко мастеру Галине Николаевне. Она старается не повторять цветочные композиции, а творить их вместе с учащимися в процессе работы, варьируя изображения, развивая наблюдательность, зрительную память, воображение.

В новом учебном году мы откроем кружок художественного творчества «Союз талантов». Сейчас нам трудно осуществить наши замыслы, поскольку специальность художника по росписи металлоизделий молодая в УПК. Да и фабрика «Весна», ее коллектив художников еще лишь вырабатывают свой, сибирский метод росписи. На этот метод мы и будем ориентировать восьмиклассников.

Разумеется, декоративно-прикладное направление — не единственное в нашем комбинате. Есть и более, так сказать, солидные. Но трудностей с ними, как ни странно, мы испытываем гораздо больше. Проистекают они от непонимания руководителями базовых предприятий прямой зависимости их кадровой политики и знакомства старшеклассников с профессиями.

Вот, скажем, завод «Строммашина» испытывает постоянную нужду в токарях. Вряд ли можно надеяться, что такие специалисты будут ездить сюда на работу из Центрального или Ленинского района. Нет, надо искать кадры у себя, что называется, под боком. Мальчишка с явно выраженной тягой к металлу, который живет в двух шагах от завода и бегает сегодня в восьмой класс, должен уже быть на заметке у отдела кадров. А сориентироваться в выборе, укрепиться во мнении о престижности токарного дела ему поможет учебный цех нашего комбината, оборудовать который и должна «Строммашина». На это, разумеется, требуются затраты. Но они окупятся. Однако завод предпочитает жаловаться на судьбу и не торопиться действовать активно. У нас есть прекрасное просторное помещение. Оно предназначено для токарного цеха. Но предприятие не сочло возможным установить здесь станки. И оно пустует. Мы набрали нынче одну группу токарей вместо пяти. Знакомить с профессией лишь теоретически, по таблицам — пустое и даже вредное для дела занятие.

Почти такое же положение и со швейным цехом. Кожгалантерейная фабрика нуждается в рабочих. Наши ребята успешно трудятся в ее цехах, выполняют норму. Да что там говорить, порой просто выручают фабрику в трудную минуту! Первоначальные навыки они должны получить в учебном цехе, а швейные машины для этой цели предприятие отказалось выделить. Результат неизбежен — группу швейников в этом году мы не набрали.

У нас в УПК хороший автополигон по правилам дорожного движения. Пожалуй, во всей области нет ему равного. И ни одной машины или тренажера. Изучать автомобиль по картинкам бесполезно. Вывод напрашивается сам собой.

А вот когда хозяйственники поймут, что в УПК не в игрушки играют, а помогают школьникам выбрать рабочую профессию, тогда придет пора взаимного доверия, и дело пойдет на лад.

Е. ПАВЛИКОВА,
директор УПК
Кировского района.

АГРЕГАТ ПОШЕЛ НА ПОПРАВКУ

Три года назад в объединении «Азот» выдал первую продукцию цех аммиака-1. Но до сих пор, как и во время пуска, этот крупнотоннажный агрегат загадывает порой такие загадки технологической и ремонтной службам, что приходится останавливать производство. Очень трудно шел пуск агрегата и после нынешнего остановочного ремонта.

Сейчас дела пошли на поправку. 23 октября производство вновь заработало после очередной остановки. Но его не сразу можно было пустить на полную мощность. Пришлось придерживать вожжи и агрегату.

— Но сейчас он работает на максимальной нагрузке, и настроение у людей поднялось, — рассказывает заместитель начальника цеха А. А. Матусевич.

Обычно все лавры, если работа идет хорошо, достаются эксплуатационникам, а ремонтники, сделав свое дело, уходят в тень. Но ведь это они обеспечивают спокойные действия «технологии». Вот и сейчас, узнав, что я намерена написать о ремонтном коллективе № 1, Аркадий Александрович, несмотря на очевидные заслуги тех, о ком мы говорим, задумался:

— А удобно ли это будет? Главная задача ремонтного коллектива — содержать оборудование в таком состоянии, чтобы оно работало стабильно. Но нет из-за различных ситуаций приходилось останавливать, а час простоя такого крупнотоннажного агрегата — это минус 56 тонн аммиака...

— Выходит, что ремонтники не выполняли своей главной обязанности?

— Я этого не говорю, — возражает Матусевич. — Наоборот, этот коллектив (им руководит механик, коммунист Д. Мещеряков), без преувеличения, пример для других: за десять месяцев его ремонтники восемь раз завоевывали классные места в цеховом соревновании. Их отличают высокие профессиональные качества и чувство ответственности — за свой коллектив, за цех и объединение.

— Наше поле деятельности, — говорит старший мастер Г. Д. Полуэктов, — динамическое оборудование, то есть все то, что крутится-вертится, — насосы, компрессоры, аппараты воздушного охлаждения, турбины...

Чем объясняется постоянное лидерство этой группы? Г. Д. Полуэктов считает, что достоинством людей, здесь работающих. Ядро коллектива — и коммунисты А. И. Субботин, В. Н. Беспалов, В. А. Кудряшов, и опытные работники И. Т. Шакутько, В. Д. Першин, Г. С. Креслов, и молодые, но квалифицированные А. Е. Клявс, В. Н. Верещагин. Сам В. А. Кудряшов уточнил:

— Вернее, умением коммунистов повести за собой остальных. Мы сделали так, что в каждой бригаде — их у нас три — есть партийцы. Самые трудные участки дела обычно доверяем им. Вот свежий пример. 7 ноября праздник, и вдруг потребовалось срочно ремонтировать вышедший из строя насос. Беспрекословно приступил к делу со своей бригадой В. Н. Беспалов, настрогорг. К концу дня, однако, не успели сделать всего, и их сменили слесари во главе с молодым коммунистом В. И. Соколовым.

Когда мы с Кудряшовым заходили в насосную, Виктор Александрович, показывая на склонившихся над оборудованием людей, кивнул:

— Это наши слесари Першин и Соколов. Ремонтируют насос. Торопятся, чтобы в случае чего иметь резерв, не останавливать цех.

— Я считаю: при необходимости каждый у нас не откажется остаться после смены, чтобы выполнить срочное задание, — подтвердил и Полуэктов. Конечно, это убедительная характеристика, хотя лучше обходиться без авралов. Спрашиваю, как создают эту обстановку — или отдел кадров выбирает для агрегата людей покрепче?

— Направляют разных, а мы берем именно особых. Верней, делаем из них особых.

Прежде чем принять новичка, здесь откровенно беседуем с ним: что и после смены придется не раз оставаться, и в выходной поработать — пока этого требует производственная необходимость. Некоторые после такой беседы больше сюда не приходят.

— В общем, остаются те, кто верит, что агрегат все-таки нам покорится, и мы заставим его работать без срывов.

Очень помогает соревнование. Оно идет и между ремонтными коллективами, и внутри, между бригадами. И как же порой придирчивы слесари при подведении итогов: ни одно нарушение в той или иной бригаде не остается незамеченным. Это, конечно, стимулирует людей, а в итоге выигрывают коллектив ремонтников, цех.

Интересное дело затеяли в цехе, когда началось соревнование в честь 60-летия СССР, — дневник трудовой вахты. Каждая страница его — это огромный лист ватмана, красиво оформленный. Своеобразная история цеха за недели юбилейной вахты. Например, 31-я — неделя капитального ремонта. Загружен катализатор в колонну синтеза аммиака. 33-я неделя была трудной из-за сбоя одного масляного насоса, и, стало быть, снова те самые авральные смены у ремонтников. 51-я неделя — снова нормальная работа: сделано 9293 тонны аммиака, сэкономлено 70 тысяч кубометров природного газа нарушений техники безопасности и трудовой дисциплины нет...

Хочу отметить еще одно — напряженность обязательств коллектива Мещерякова. Соревнование должно двигать дело вперед, говорят здесь, должно нацеливать на то, чтобы сделать больше. Все, что намечали, они выполнили.

— Просто сказать — выполнили, — заметил мне А. А. Матусевич. — Когда производство работает неритмично, это невольно отражается на настроении людей, их работоспособности. Я ценю в коллективе Мещерякова то, что коммунисты не дают падать настроению, своей самоотдачей поднимают других. На них-то и опираются руководители.

Л. ТЮМЕНЦЕВА,
корр. газеты
«За большую химию».

В НЕСКОЛЬКО СТРОК

У наших соседей, в г. Новосибирске, погреба строятся прямо во дворах жилых домов. Но эти погреба никому не мешают, да их и незаметно — они «замаскированы» газонами, кустарниками и даже деревьями.

Думается, и нам надо перенять этот опыт. Погреб в жизни каждой семьи может сыграть значительную роль. Будут погреба — увеличится число людей, занимающихся огородничеством. А это для решения Продовольственной программы имеет важное значение.

В. СОМОВ,
пенсионер.

☆ ☆ ☆

Баню № 8, что по ул. Восстания в Рудничном районе, закрыли на ремонт, и она не работает уже три года. И все это время население ходит по разным инстанциям с просьбой быстрее решить «банный» вопрос.

Р. ДЫЛЕВСКИЙ, А. ГУДИМОВ, В. ПАТРИКОВ
и другие — всего
37 подписей.

☆ ☆ ☆

Парк «Комсомольский» отличается от других тем, что имеет дорожку здоровья с различными спортивными снарядами. Зимой в парк привлекает людей лыжня. Многие хотели бы на ней провести вечерние часы, но парк не освещен. Между тем светильники здесь имеются.

А. ГОНЧАРОВ, Л. СУШКОВ, М. ГОРБАТОВСКИЙ, Г. ХОМЯКОВ.

☆ ☆ ☆

Еще несколько лет назад водители городского транспорта объявляли остановки, некоторые даже рассказывали о достопримечательностях города. Сейчас они в лучшем случае напоминают, что на линии контролер и пассажирам надо приобрести билеты.

Остановки водители должны объявлять — это их обязанность. Зимой такая информация пассажирам нужна особенно, потому что окна покрываются льдом, и из них не видно, где проезжает транспорт.

Г. КУРИЛОВ,

☆ ☆ ☆

Дом № 71 по проспекту Октябрьскому принял жильцов пять лет назад. Уже через два — три месяца квартиры на первом этаже начало заливать канализационными стоками. Мы часто вызывали аварийную службу. Слесари устраняли неисправности, но скоро все начиналось сначала.

Специалисты утверждают, что проблема решается просто: надо проложить 20 метров трубы и сделать врезку в соседний колодец. Домоуправление № 5 объединения «Азот» делать это наотрез отказывается, а Ленинский райисполком, куда мы обращались неоднократно, только обещает воздействовать на коммунальщиков.

М. ЗАЙЦЕВ.

Читатель благодарит

Простой работы не бывает

Некоторые товары массового пользования временами становятся дефицитными. Так, сейчас стало не просто купить лезвия из нержавеющей стали. Зашел я в магазин, спросил эти лезвия. Их не оказалось в наличии. Что тут может сделать продавец? Видит, что покупатель сильно расстроен, советует: «Напишите заказ. Оставьте свой адрес».

Заказ я написал, и вот через несколько дней получил открытку, что можно зайти за своим заказом. К сожалению, я не спросил фамилии продавца, но знаю, что она хорошо выполняет свою работу, и люди ей благодарны...

Приведу другой пример. Нас обслуживает двадцать третье отделение связи. Бригадиром здесь работает Валентина Анатольевна Толстогузова. Территория ее бригады — 46 многоэтажных домов. И вот опять пример добросовестной работы: в адресе на письме была допущена ошибка, однако адресат получил сообщение. Надо ли говорить, как он был благодарен работникам отделения.

М. НАРОДНИЦКИЙ.

Внимание: отписка

Гаражи под окнами

О самовольных гаражах наши читатели пишут нередко и обычно просят помощи.

Из документов на этот счет известно: «Устройство гаражей и открытых площадок допускается вне пределов жилой застройки: в коммунально-складских районах; в полосах отвода железных и автомобильных дорог; в зонах санитарных разрывов от промышленных территорий».

Совсем иначе поступают в Кемерове. Тому свидетельство второе тревожное письмо М. Поповой от имени жителей домов № 20 и 20а с улицы Терешковой.

Первое письмо поступило в редакцию 1 июля. Оно было направлено в Ленинский райотдел милиции для принятия мер. Через полмесяца за подписью начальника РОВД В. Жукова получен такой ответ: «С владельцами самовольно установленных гаражей по улице Терешковой решено провести собрание, после чего гаражи будут убраны с территории двора».

Однако свое обещание В. Жуков не выполнил.

Жители многоквартирных домов продолжали бить тревогу: послали три письма с уведомлением в адрес председателя горисполкома. За подписью инструктора горисполкома (фамилия неразборчива) получили извещение, что жалобы направлены на рассмотрение Ленинского райисполкома.

Председатель исполкома В. Капитонов ответил: «Факты, указанные в жалобе, действительно имеют место. В настоящее время разработаны мероприятия по перемещению гаражей».

Другой ответ гласит: «Владельцы самовольных гаражей наказаны в административном порядке (перечислены три фамилии). В настоящее время ГАИ продолжает выявлять лиц, самовольно установивших гаражи».

Правда, некоторые гаражи убрали из-под окон жилых домов. На их месте, рядом с детсадом «Дельфинчик», поставили коробки для мотоциклов другие самовольщики.

Горисполкому, видимо, следует разобраться, по чьей вине допущено и продолжает существовать самовольство с гаражами под окнами, предметно наказать виновников и руководителей, занимающихся отписками.

Ф. ДЕМИН.

На контроле— письма читателей

Л. Протасеня в своем письме поднимала ряд вопросов о сохранении зеленых насаждений.

Начальник управления благоустройства при Кемеровском горисполкоме В. Фадеев сообщил, что сейчас разрабатываются правила содержания и охраны зеленых насаждений в Кемерове. Они будут доведены до предприятий, организаций, жилищно-эксплуатационных контор. Контроль за сохранением насаждений значительно повысится.

●

М. Осокин писал о плохом состоянии тротуаров около домов № 2, 3, 4 по ул Чкалова.

Председатель Центрального райисполкома А. Сычев сообщил, что управляющему трестом управления жилищного хозяйства В. Исупову и начальникам ЖКО коксохимического завода А. Корецкому и объединения «Химпром» А. Васильеву указано на плохое состояние тротуаров и отмостков у домов и предложено отремонтировать их во втором квартале 1983 года.

За установку ограждения (о чем также шла речь в письме) без согласования с райисполкомом начальник домоуправления № 3 ЖКО коксохимического завода Л. Соловьева предупреждена, ей предложено немедленно разобрать это ограждение для прохода пешеходов.

●

«Дом № 153 по ул. Гагарина разрушается, так как в подвале постоянно стоит вода. В нашей квартире, например, сгнил пол, заменить его объединение «Химпром» никак не соберется», — писал Л. Нечаев.

Председатель Ленинского райисполкома В. Капитонов сообщил, что на заседании административной комиссии заместитель директора по быту объединения «Химпром» В. Михайлов заверил, что пол в квартире тов. Нечаева будет заменен в этом году.

По ул. Терешковой ведется реконструкция канализационного коллектора с заменой труб на больший диаметр. После того, как этот коллектор вступит в строй, в подвальные помещения ряда домов прекратится просачивание воды.

●

«Просим изучить возможность сделать остановку автобуса маршрута № 52 около домов № 123, 125 по ул. Инициативной. Дело в том, что до школ № 36 и 39, где учится много детей, проживающих в нашем микрорайоне, ходить далеко», — писали родители.

Зам. начальника центральной диспетчерской службы транспортного управления К. Синельников сообщил, что остановка автобуса у домов № 123 и 125 по ул. Инициативной организована.

●

«До домов № 35, 37, 39 по Ленинградскому проспекту весной и осенью трудно добраться — нет пешеходных дорожек», — писала А. Азарова.

Зам. председателя Ленинского райисполкома В. Сугоняко ответил, что действительно, при сдаче домов в эксплуатацию отдельные участки микрорайона № 23 по разным причинам остались неблагоустроенными. Вопрос об окончании работ рассмотрен на заседании исполкома. В 1983 году трест «Строймеханизация» завершит полное благоустройство микрорайона, в том числе проложит тротуар от дома № 35 по Ленинградскому проспекту до дома № 17а по проспекту Химиков.

ОТДЕЛ ПИСЕМ.

ЕЖЕНЕДЕЛЬНЫЙ ГОРОДСКОЙ ВЫПУСК

КЕМЕРОВО И КЕМЕРОВЧАНЕ

● ВЫХОДИТ ПО ПЯТНИЦАМ

ВНИМАНИЮ ПРОПАГАНДИСТОВ!

Кемеровский горком КПСС извещает, что очередные семинары пропагандистов состоятся в Доме политического просвещения обкома КПСС:

13 декабря — Внешняя политика КПСС (1-й год). Социальная политика КПСС (1-й год). Научно-технический прогресс и эффективность производства.

14 декабря — Исторический опыт КПСС (2-й год). В. И. Ленин. КПСС о строительстве социализма и коммунизма. Вопросы идеологической борьбы на мировой арене.

15 декабря — Комсомольское политпросвещение. Отраслевые семинары пропагандистов по программе «Бережливость — черта коммунистическая» состоятся:

15 декабря — строителей в конференц-зале Главкузбассстроя; работников транспорта — в конференц-зале облавтоуправления; работников химической промышленности — в малом зале клуба ГРЭС; работников легкой промышленности и бытового обслуживания — Всесоюзный заочный финансово - экономический институт (ул. Ермака, 7); машиностроителей — конференц-зал ВНИПТИМа; работников торговли — УКП заочного института торговли; работников пищевой промышленности и общественного питания — красный уголок комбината питания № 1 (автобусы № 2, 16, остановка «Производственное объединение «Азот»).

Начало всех семинаров в 10 часов.

Кемеровский горком КПСС.

СОБЫТИЯ ЗА РУБЕЖОМ

Встреча в Праге

ПРАГА, 9. (ТАСС). Генеральный секретарь ЦК КПЧ, президент ЧССР Г. Гусак принял главнокомандующего Объединенными вооруженными силами государств — участников Варшавского Договора Маршала Советского Союза В. Г. Куликова и начальника штаба Объединенных вооруженных сил государств — участников Варшавского Договора генерала армии А. И. Грибкова, находящихся в ЧССР с рабочим визитом.

Цели израильской агрессии

ОТТАВА, 9. (ТАСС). Член Политбюро ЦК Израильской коммунистической партии Эмиль Тума дал интервью издающейся в Торонто газете «Канадиан трибюн», в котором разоблачил цели израильского вторжения в Ливан. Основными целями, указал он, было, во-первых, намерение правящих кругов Израиля покончить с присутствием палестинцев в Ливане; уничтожить Организацию освобождения Палестины, надеясь тем самым запугать арабов на оккупированных Израилем землях и получить возможность навязать им так называемый проект «автономии», то есть подготовить почву для аннексии этих территорий. Кульминация вторжения совпала с массовыми репрессиями против арабского населения на Западном берегу Иордана и в Газе. Во-вторых, Израиль добивался разгрома национально-патриотического движения в самом Ливане. В-третьих, он стремился нанести смертельный удар по вооруженным силам Сирии. Как надеялся израильский премьер Бегин, это позволило бы сирийской реакции сформировать свое правительство, угодное американскому империализму и Израилю. Э. Тума подчеркнул, что, осуществляя эти цели, правительство Израиля действовало в тесном контакте с Вашингтоном. Этот факт, указал он, не вызывает сомнения. Без поддержки американской администрации Израиль не мог бы вести войну в Ливане. Она явилась продолжением кэмп-дэвидского процесса, предусматривающего установление в этом районе «мира по-американски».

Говоря о ближневосточном плане Рейгана, член Политбюро ЦК ИКП заявил, что израильские коммунисты отвергают этот план как неприемлемый, ибо он не предусматривает признания права арабского народа Палестины на самоопределение и создание собственного государства.

В то же время, заявил Э. Тума, мы поддерживаем выдвинутый Советским Союзом план урегулирования из шести пунктов, потому что он указывает подлинный путь, ведущий к решению проблем Ближнего Востока.

В заключение Э. Тума указал, что одного лишь вывода израильских войск из Ливана явно недостаточно для нормализации обстановки в регионе. Мы должны бороться за полное политическое урегулирование и установление подлинного мира, заявил израильский коммунист.

США. Затяжной экономический кризис пагубно сказывается на состоянии важных отраслей промышленности страны. За ворота фабрик и заводов выброшены миллионы рабочих и служащих, вынужденных обивать пороги бирж труда.

В результате увольнений и закрытия десятков крупных предприятий свыше ста тысяч металлургов потеряли рабочие места.

Однако невзгоды не сломили волю трудящихся. В упорной борьбе они добиваются удовлетворения своих справедливых требований, выступают против увольнений и наступления монополий на их жизненные интересы.

НА СНИМКАХ: тысячи сталелитейщиков и членов их семей приняли участие в демонстрации протеста в Джонтауне (штат Пенсильвания) против увольнений и роста безработицы; ворота сталелитейного завода в Джонтауне закрыты на замок. Тишина и безлюдье царят на его территории.

Фото АДН—ТАСС.

С телетайпной ленты

◆ ГАВАНА. О досрочном выполнении годового плана сообщили трудящиеся металлургической и металлообрабатывающей промышленности Кубы. Они произвели продукции на сумму более 100 млн. песо.

До конца года предприятия отрасли дадут стране сверх плана значительное количество запасных частей для тростниковоуборочных комбайнов и для оборудования сахарных заводов, сельскохозяйственный инвентарь и другую продукцию.

◆ ВАШИНГТОН. Израиль ускоренными темпами закрепляется в южной части Ливана, превращая ее в «Северный берег» по аналогии с оккупированным им западным берегом реки Иордан. Об этом пишет корреспондент американской газеты «Вашингтон пост» из Ливана. Израильтяне стремятся подорвать власть центрального правительства Ливана, поощряя создание различного рода зависимых от них военных формирований, подчеркивает газета.

На юге Ливана сейчас находятся 20 тыс. израильских военнослужащих. Они возвели там сборные дома, развесили всюду объявления на иврите. Израиль создал в Хайфе «свободный порт» для торговцев и наводняет Южный Ливан своими товарами. Сионистские захватчики контролируют все сферы жизни на оккупированных ливанских землях. Корреспондент «Вашингтон пост» приводит ряд примеров, свидетельствующих, что израильская армия всячески мешает законным ливанским властям восстанавливать нормальные условия жизни в стране.

◆ ТОКИО. Активизировать движение протеста против экономической политики правительства, приводящей к сокращению реальных доходов миллионов трудящихся, призвал Всеяпонский профсоюз рабочих государственных железных дорог. В распространенной здесь резолюции профсоюза подчеркивается, что только массовые выступления трудящихся могут заставить кабинет министров отказаться от его антинародного курса. Профсоюз потребовал немедленно отменить решение властей о «замораживании» заработной платы персоналу государственных учреждений и предприятий.

◆ МОНРОВИЯ. Союз государств реки Мано, в который входят Гвинея, Либерия и Сьерра Леоне, играет важную роль в деле повышения благосостояния народов стран — членов организации. Об этом заявил заместитель главы либерийского государства Н. Колдиер, выступая на открытии в городе Табменбург нового комплекса института лесного хозяйства союза.

Н. Колдиер подчеркнул, что объединение усилий Гвинеи, Либерии и Сьерра Леоне в рамках союза открывает широкие возможности для выработки совместной стратегии, направленной на ускорение роста экономического потенциала каждой из этих стран. Освоение лесных богатств региона, отметил он, вносит значительный вклад в увеличение национального дохода стран — членов организации.

(ТАСС, 9 декабря).

По заказам Советского Союза

СОФИЯ. Юбилейный, 100-тысячный автокар, изготовленный для Советского Союза, сошел с конвейера комбината «Рекорд» в г. Пловдиве.

Сейчас по советским заказам выпускается около 60 процентов продукции комбината. Мощные и маневренные машины с маркой пловдивского предприятия отлично зарекомендовали себя на многих заводах, фабриках и стройках.

Пловдивский комбинат — детище социалистической экономической интеграции. Он сооружался и оснащался при техническом содействии Советского Союза. Благодаря тесному сотрудничеству с советскими коллегами коллектив «Рекорда» ежегодно выпускает 20 тысяч машин.

Дания против планов США и НАТО

КОПЕНГАГЕН, 9. (ТАСС). Дания выступила против реализации планов агрессивных кругов США и НАТО превратить территорию Западной Европы в ядерный плацдарм. В ходе состоявшихся в фолькетинге дебатов в связи с намерением Североатлантического блока разместить новые американские ядерные ракеты средней дальности на европейском континенте депутаты большинством голосов одобрили резолюцию социал-демократической партии, предусматривающую временный отказ Дании от участия в дальнейшем финансировании этой ракетно-ядерной программы НАТО. Это означает, что Дания приостановит выплату в казну блока установленной для нее натовскими органами доли расходов, связанных с осуществлением планов развертывания нового американского ядерного оружия.

Комментируя решение фолькетинга, местные обозреватели отмечают, что Дания — первая страна НАТО, высказавшаяся за отказ от дальнейших ассигнований на расширение ядерной инфраструктуры блока.

По мнению датской печати, принятие резолюции свидетельствует о том, что в настоящее время парламентарии не могут не считаться с мощным антивоенным движением в Западной Европе, и в частности в Дании, участники которого требуют положить конец безудержному наращиванию ядерных арсеналов.

Подводя итоги парламентских дебатов, датское информационное агентство Ритсаусбюро отмечает, что они выявили наличие разногласий между партнерами по НАТО. Пример Дании может оказать влияние на правительства Бельгии и Нидерландов, которые еще не приняли окончательного решения о размещении новых американских ядерных ракет, указывает агентство.

ТВ

10, ПЯТНИЦА

I ПРОГРАММА. **Передачи ЦТ.** 8.00 «Время». 8.40 Утренняя гимнастика. 8.55 «Кража». Художественный телефильм. 1 и 2-я серии. 11.20 Новости. **Перерыв до 15.05.** 15.10 Новости. 15.30 «Горные курорты Киргизии». Документальный фильм. 15.50 «Новь подмосковного села». 16.20 «Спорт-клуб». 17.30 «Знаменосцы трудовой славы». 17.45 «Горизонт». Передача из Ленинграда. 18.45 «Сегодня в мире». **Кемерово.** 19.00 «Наша почта». **Передачи ЦТ.** 19.30 К 60-летию образования СССР. «В семье единой». Белорусская ССР. 21.00 «Время». 21.35 «Русский музей». Историческая живопись. 22.05 «Сегодня в мире». 22.20—23.10 Мелодии и ритмы зарубежной эстрады. II ПРОГРАММА. **Передачи ЦТ.** 12.00 Английский язык. 12.35 «Наследники Прометея». 13.35 А. С. Пушкин. «Дубровский». 5-й класс. 14.05 Учащимся ПТУ. Общая биология. 14.35 Киноэпопея «Великая Отечественная». Фильм 11-й. «Война в воздухе». **Перерыв до 18.30. Кемерово.** 18.30 Играет А. Дмитриев (баян). **Передачи ЦТ.** 19.00 «Подвиг». **Кемерово.** 19.30 Поет участница художественной самодеятельности Г. Фефелова. 19.45 «День за днем». **Передачи ЦТ.** 20.00 «Спокойной ночи, малыши!». **Кемерово.** 20.15 Для школьников. «Пионерский наш радостный дом». Дом пионеров и школьников Ленинского района г. Кемерово. **Передачи ЦТ.** 21.00 «Время». 21.35—22.50 «Два дня в начале декабря». Художественный телефильм.

11, СУББОТА

I ПРОГРАММА. **Передачи ЦТ.** 8.00 «Время». 8.40 Утренняя гимнастика. 8.55 «Если хочешь быть здоров». 9.00 Концерт Академического хора русской песни Центрального телевидения и Всесоюзного радио. 9.55 50-й тираж «Спортлото». 10.05 АБВГДейка. 10.35 «Для вас, родители». 11.05 «Советы и жизнь». 11.35 Концерт национального ансамбля песни и танца «Домас» (Кения). 12.05 Чемпионат мира по гандболу. Женщины. Матч команд финальной группы. 12.35 «Поэзия» Марина Цветаева. 13.20 «Русский музей». Историческая живопись. 13.50 «Сегодня в мире». 14.05 Фильм—детям. «Петька в космосе». 15.10 Концерт народного артиста СССР Э. Гилельса. 15.50 «Наши дети». Кинозарисовка. 15.55 Беседа политического обозревателя Ю. А. Летунова. 16.25 «По вашим письмам». Музыкальная передача. 17.10 «В мире животных». 18.10 «Содружество». Телевизионный журнал. 18.40 «Попечители». Премьера телеспектакля. 21.00 «Время». 21.35 «Я жил на земле—в этом сила моя...». О творчестве французского актера Жерара Филипа. 22.45—23.00 Новости. II ПРОГРАММА. **Передачи ЦТ.** 15.15 «Мастера советского кино». Народные артисты СССР Е. Матвеев, С. Ростоцкий, Г. Чухрай. 17.15 Программа Узбекского телевидения. 18.20 Международный турнир по настольному теннису на приз газеты «Советская культура». 19.05 Н. П. Горбунов. «Штрихи к биографии». Документальный фильм. 19.15 «Международное обозрение». 19.30 «Музыкальный киоск». 20.00 «Спокойной ночи, малыши!». 20.15 «Здоровье». Научно-популярная программа. 21.00 «Время». 21.35—22.50 «Веришь, не веришь». Художественный телефильм.

Р

10, ПЯТНИЦА

6.40 Программа передач. Погода. 6.43 Новости Кузбасса. Погода. 7.30 Передача «Общественному питанию — повседневное внимание». Выступление председателя обкома профсоюза работников госторговли и потребкооперации Г. И. Лебедя. 7.50 Обзор газеты «Кузбасс». 7.58 Погода. 8.25 Погода. 8.27 Радиогазета «Пионерский сигнал». (Для учащихся второй смены). 8.52 Объявления. 11.15 Музыкальная программа «По вашим письмам». 14.35 Радиогазета «Пионерский сигнал». (Повторно, для учащихся первой смены). 18.15 Обзор культурной жизни. 18.25 Легкая музыка. 18.40 Новости Кузбасса. 18.55 Погода. Программа передач на субботу, 11 декабря. 19.15 Объявления (по горсети).

11, СУББОТА

6.40 Программа передач. Погода. 6.42 Новости Кузбасса. 6.55 Объявления. Погода. 7.50 Обзор областных газет. 7.58 Погода. 8.25 Погода. 8.27 Передача «Кузбасс в третьем году пятилетки». По материалам сессии областного Совета. 15.15 Радиопрограмма «Сельские зори». 18.15 Передача для юношества «Наследники».

ПРОГРАММА ТЕЛЕВИЗИОННЫХ ПЕРЕДАЧ ЦТ СССР НА НЕДЕЛЮ

13 ДЕКАБРЯ, ПОНЕДЕЛЬНИК

I ПРОГРАММА. **Кемерово.** 18.30 Для детей. «Лесные сказки». Кукольный спектакль по мотивам «Зимушку-Зиму». 19.00 «Встречи». Рассказ об ансамбле «Люди и куклы». 19.50 «День за днем». 20.05 «Спокойной ночи, малыши!». Мультфильм. 20.15 Снова на экране. Рассказ о художественном фильме «В огне брода нет». 21.55—23.00 «Сверим наши песни». Заключительная передача года.

14 ДЕКАБРЯ, ВТОРНИК

I ПРОГРАММА. **Передачи ЦТ.** 8.00 «Время». 8.40 Утренняя гимнастика. 8.55 «Две улыбки». Художественный фильм. 10.00 «В мире животных». 11.00 «Пущино. Взгляд за горизонт». Документальный телефильм. 11.30 Новости. **Перерыв до 15.55.** 16.00 Новости. 16.20 «Наследство двенадцатому внуку». Документальный фильм. 17.05 «Наш сад». 17.35 «Жизнь науки». 18.05 Международная встреча по хоккею. Сборная Швеции — сборная СССР. 2 и 3-й периоды. В перерыве (18.40) — «Сегодня в мире». 19.30 «В бой идут одни «старики». Художественный фильм. 21.00 «Время». 21.35 К 60-летию образования СССР. «В семье единой». Украинская ССР. 23.35—23.55 «Сегодня в мире». II ПРОГРАММА. **Передачи ЦТ.** 12.00 Французский язык. 12.35 География. 6-й класс. «Южная Америка. Амазония». 13.05 «Русская речь» 13.35 Музыка. Людвиг ван Бетховен. 14.05 Учащимся ПТУ. «Эстетическое воспитание». Человек и вещи. 14.35 В. Шукшин. По страницам прозы. 15.45 Новости. **Перерыв до 18.30. Кемерово.** 18.30 «Будьте здоровы!». О физическом воспитании в дошкольных учреждениях г. Ленинска-Кузнецкого. 19.05 «Наставники». Трудовые традиции треста «Сибметаллургмонтаж». 19.40 «День за днем». 19.55 «Рисуют дети». Этюд. **Передачи ЦТ.** 20.00 «Спокойной ночи, малыши!». **Кемерово.** 20.15 «Театры Кузбасса — 60-летию СССР». Кемеровский драматический. **Передачи ЦТ.** 21.00 «Время». 21.35—23.05 «Своя земля». Художественный телефильм.

15 ДЕКАБРЯ, СРЕДА

I ПРОГРАММА. **Передачи ЦТ.** 8.00 «Время». 8.40 Утренняя гимнастика. 8.55 «В бой идут одни «старики». Художественный фильм. 10.25 «Клуб кинопутешествий». 11.25 Новости. **Перерыв до 14.55.** 15.00 Новости. 15.20 Экран друзей. Документальные фильмы. 16.00 «Русская речь». 16.30 «Отзовитесь, горнисты!». 17.15 Концерт фольклорных ансамблей РСФСР. 17.45 «Шахматная школа». Класс начинающих. 18.15 «Пятилетка. Дела и люди». «Трудная трасса в Карпатах». 18.45 «Сегодня в мире». 19.00 Мультфильм. 19.15 «Проблемы. Поиски. Решения». 19.45 На экране—кинокомедия. «Старинный водевиль». 21.00 «Время». 21.35 «Правда великого народа». Премьера документального телефильма «Наш дом». 22.45—23.00 «Сегодня в мире». II ПРОГРАММА. **Передачи ЦТ.** 12.00 Немецкий язык. 12.35 Астрономия. 10-й класс. «Луна». 13.05 «Для вас, родители!». 13.35 В. В. Маяковский. Поэма «Владимир Ильич Ленин». 10-й класс. 14.05 К 60-летию образования СССР. «Рабочая эстафета». 14.50 «И музыка льдин...». Научно-популярный фильм. 15.00 В. Шекспир. «Гамлет». 15.50 Новости. **Перерыв до 1830. Кемерово.** 18.30 Населению о гражданской обороне. Итоги учебного года и задачи обучения населения в 1983 году. 18.45 «День за днем». 19.00 «Новатор». **Передачи ЦТ.** 20.00 «Спокойной ночи, малыши!». **Кемерово.** 20.15 П. И. Чайковский. Квартет № 1. Исполняет струнный квартет Кемеровской государственной филармонии. 20.50 Киножурнал. **Передачи ЦТ.** 21.00 «Время». 21.35—22.55 Концерт мастеров искусств Украины в Кремлевском дворце съездов.

16 ДЕКАБРЯ, ЧЕТВЕРГ

I ПРОГРАММА. **Передачи ЦТ.** 8.00 «Время». 8.40 Утренняя гимнастика. 8.55 «Отзовитесь, горнисты!». 9.40 На экране—кинокомедия. «Старинный водевиль». 10.45 «Закарпатский хоровод». Фильм-концерт. 11.15 «Песнь о Горном Алтае». Премьера документального фильма. 11.35 Новости. **Перерыв до 16.55.** 17.00 Новости. 17.15 «Горячий цех». Премьера документального фильма 17.25 Поэзия. Рафаэль Альберти. 18.15 Ленинский университет миллионов. «Экономия как метод хозяйствования на современном этапе». 18.45 «Сегодня в мире». 19.00 «Мы строим БАМ». **Кемерово.** 19.30 «День за днем». 19.45 «Спортлото» информирует. **Передачи ЦТ.** 19.55 «Бой на перекрестке». Премьера художественного телефильма. 1-я серия. 21.00 «Время». 21.35 Международный турнир по хоккею на приз газеты «Известия». Сборная ЧССР—сборная Швеции. 2-й и 3-й периоды. 22.45 — 01.00 Международный турнир по хоккею на приз газеты «Известия». Сборная ФРГ—сборная СССР. В перерыве (23.20) — «Сегодня в мире». II ПРОГРАММА. **Передачи ЦТ.** 12.00 Испанский язык. 12.30 А. С. Пушкин. «Евгений Онегин». 8-й класс. 13.00 «Наш сад». 13.30 Лирика В. Брюсова. 14.00 «Звезда пленительного счастья». Художественный фильм с субтитрами. 2-я серия. 15.15 «Русское искусство XVIII века». Архитектура. 15.45 Новости. **Перерыв до 18.30. Кемерово.** 18.30 Для детей. «Берегите книгу». 18.55 «Люблю я песню русскую». Поет участница художественной самодеятельности Т. Чурилова. **Передачи ЦТ.** 19.30 Поют лауреаты Всесоюзного конкурса И. Мальгина и Э. Бабаев. 20.00 «Спокойной ночи, малыши!». **Кемерово.** 20.15 «Кузбасс литературный». Встреча с участниками зонального семинара молодых писателей. **Передачи ЦТ.** 21.00 «Время». 21.35—23.10 «Весна двадцать девятого». Художественный телефильм.

17 ДЕКАБРЯ, ПЯТНИЦА

I ПРОГРАММА. **Передачи ЦТ.** 8.00 «Время». 8.35 Утренняя гимнастика. 8.50 «Дядька Якуб». Документальный фильм. 9.35 «Своя земля». Художественный телефильм. **Кемерово.** 11.05 Торжественное заседание, посвященное 60-летию образования СССР. Концерт. **Передачи ЦТ.** 17.00 Новости. 17.15 В гостях у сказки. «Звездный мальчик». Художественный телефильм. 18.45 «Сегодня в мире». 19.00 «Арктическая магистраль». 19.45 «Звучит арфа». Фильм-концерт. 19.55 «Бой на перекрестке». Художественный телефильм. 2-я серия. 21.00 «Время». 21.35 «Русский музей». Прикладное искусство XIX века. 22.05 Международный турнир по хоккею на приз газеты «Известия». Сборная Швеции — сборная ФРГ. 3-й период. 22.45—01.00 Международный турнир по хоккею. Сборная СССР—сборная Финляндии. В перерыве (23.20)—«Сегодня в мире». II ПРОГРАММА. **Передачи ЦТ.** 12.00 Английский язык. 12.35 Музыка. Опера Н. А. Римского-Корсакова «Снегурочка». 13.05 География. «Моря СССР». 13.35 «Искусство эпохи Возрождения». Передача 3-я. 14.05 «Мой милый Саша...». Посвящается А. Одоевскому. 15.00 Киноэпопея «Великая Отечественная». Фильм 12-й. «Битва на море». 15.50 Новости. **Перерыв до 18.25. Кемерово.** 18.25 «Города и страны». Туризм-83. 18.55 «День за днем». 19.10 «Здравствуй, клоун!». Встреча с заслуженным артистом РСФСР А. Марчевским. **Передачи ЦТ.** 20.00 «Спокойной ночи, малыши!». **Кемерово.** 20.15 «Летопись 80-х». Новинки документального кино. **Передачи ЦТ.** 21.00 «Время». 21.35—23.00 «Вас вызывает Таймыр». Художественный телефильм.

18 ДЕКАБРЯ, СУББОТА

I ПРОГРАММА. **Передачи ЦТ.** 8.00 «Время». 8.40 Утренняя гимнастика. 8.55 «Если хочешь быть здоров». 9.00 «Для вас, родители!». 9.30 51-й тираж «Спортлото». 9.40 «Советы и жизнь». 10.10 Концерт Государственного академического Северного русского народного хора. 10.55 «Больше хороших товаров». 11.25 М. Шолохов. «Поднятая целина». Читает народный артист РСФСР Ю. Каюров. 12.00 «Победители». Клуб фронтовых друзей. 13.30 «Преодоление инерции». Премьера научно-популярного фильма. 14.15 «Сегодня в мире». 14.30 Концерт оркестра симфонической и эстрадной музыки. 15.15 «Шапка Мономаха». Премьера художественного телефильма. 16.25 «Русский музей». Прикладное искусство XIX века. 16.55 Мультфильм. 17.15 «Альтернатива». Ученые мира против ядерного безумия. 18.15 «Творчество юных». 18.45 К 60-летию образования СССР. «В семье единой». РСФСР. 20.00 Концерт мастеров искусств РСФСР. 21.00 «Время». 21.35 Продолжение концерта мастеров искусств РСФСР. 22.35 «Мастер и бригантина». Документальный телефильм. 23.05—23.15 Новости. II ПРОГРАММА. **Кемерово.** 13.00 «Суббота в рабочей спецовке». Репортаж о Всесоюзном коммунистическом субботнике в Кузбассе. 14.10 «Три роли, три судьбы». Встреча с народной артисткой РСФСР В. Литвиновой. **Передачи ЦТ.** 15.20 Документальные фильмы телевизионных студий страны. 16.00 С. Рахманинов. Концерт № 3 для фортепиано с оркестром. 16.45 Программа Украинского телевидения. 18.45 Кубок СССР по тяжелой атлетике. 19.15 «Международное обозрение». 19.30 «Музыкальный киоск». 20.00 «Спокойной ночи, малыши!». 20.15 «Здоровье». Научно-популярная программа. 21.00 «Время». 21.35 «Зимний киноэтюд». 21.45—23.15 Международный турнир по хоккею на приз газеты «Известия». Сборная Финляндии—сборная ЧССР. 2-й и 3-й периоды.

19 ДЕКАБРЯ, ВОСКРЕСЕНЬЕ

I ПРОГРАММА. **Передачи ЦТ.** 8.00 «Время». 8.40 «На зарядку становись!». 8.55 Играет духовой оркестр. Телевизионный смотр-конкурс. 9.25 «Гипотеза космической колыбели». Научно-популярный фильм. 9.40 «Будильник». 10.10 «Служу Советскому Союзу!». 11.10 «Здоровье». Научно-популярная программа. 11.55 Музыкальная передача «Утренняя почта». 12.25 «Наука и техника». Киножурнал. 12.40 «Сельский час». 13.40 Фильм—детям. «Отдать швартовы!». 15.15 К Дню энергетика. Телеочерк. 15.30 «Музыкальный киоск». 16.00 «Клуб кинопутешествий». 17.00 Мультфильм. 17.20 Музыка телеэкрана. 19.15 «Международная панорама». 19.50 «Леонид Ильич Брежнев. Страницы жизни». Документальный фильм. 20.15 Концерт дважды Краснознаменного им. А. Александрова Академического ансамбля песни и пляски Советской Армии. 21.00 «Время». 21.35 «Если хочешь быть здоров». 21.45 Международный турнир по хоккею на приз газеты «Известия». Сборная Швеции—сборная СССР. 2-й и 3-й периоды. В перерыве (22.20)—Новости. II ПРОГРАММА. **Кемерово.** 13.45 «По дорогам идут машины». 14.15 У нас в гостях югославский певец Д. Марьянович. **Передачи ЦТ.** 15.20 «На русском севере». Научно-популярный фильм. 15.30 «Рожденная революцией». Художественный телефильм. Фильм 5-й. «Шесть дней». 17.00 Международный турнир по хоккею на приз газеты «Известия». Сборная ЧССР—сборная ФРГ. 19.15 «Рассказывают наши корреспонденты». 19.45 «Народные мелодии». 20.00 «Спокойной ночи, малыши!». 20.15 Кубок СССР по тяжелой атлетике. 21.00 «Время». 21.35—22.40 «Дом строится». Художественный телефильм.

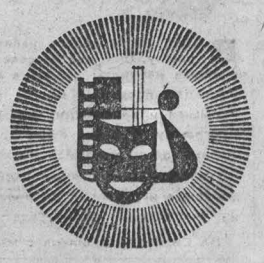

ТЕАТР ДРАМЫ. РУССКИЙ ВОПРОС. Начало в 19 час.

ФИЛАРМОНИЯ. Большой зал. 13, 14 декабря. ГАСТРОЛИ В СССР. Рок-группа «КОМБИ» (Польша).

ЦИРК. ТЕАТРАЛИЗОВАННОЕ ПРЕДСТАВЛЕНИЕ «ЗДРАВСТВУЙ, КЛОУН!». Старинные и современные клоунады, антре, интермедии, репризы, сценки, пантомимы. В главной роли лауреат премии Ленинского комсомола, лауреат международной премии ОСКАР, заслуженный артист РСФСР АНАТОЛИЙ МАРЧЕВСКИЙ. Начало представлений в 15 час. 30 мин. и 19 час. 30 мин.

ДОМ КИНО «МОСКВА». Большой зал. Цветной широкоформатный художественный фильм КРАСНЫЕ КОЛОКОЛА. Фильм первый МЕКСИКА В ОГНЕ, две серии (12, 18-20). Новый цветной художественный фильм ВЛАДИВОСТОК, ГОД 1918 (10, 14-40, 16-30, 21). **Малый зал.** Хроникальный фильм ЭТИ ТРУДНЫЕ ДЕТИ (12, 15, 18-30). Художественные фильмы: ЭТО МЫ НЕ ПРОХОДИЛИ (10, 13). ГНЕЗДО НА ВЕТРУ (19-30, 21-20).

«ЮБИЛЕЙНЫЙ». КОЛЫБЕЛЬНАЯ ДЛЯ БРАТА (10). Новый широкоформатный художественный фильм ВЛАДИВОСТОК, ГОД 1918 (12, 14, 16, 18, 19-40, 21-30).

«КОСМОС». Киносборник мультфильмов ЖИЛ-БЫЛ МЫШОНОК (10—для детей). Новые цветные художественные фильмы: РОДНЯ (9, 11, 13, 15, 18, 19, 21). СРОЧНО... СЕКРЕТНО... ГУБЧЕКА... (12, 14, 16, 18, 20, 21-40).

«ПИОНЕР». Занятие кинолуба ВОЛШЕБНОЕ ОКНО (12-10). Художественные фильмы: ТАЙНА ТРЕТЬЕЙ ПЛАНЕТЫ (10, 14). КРАСИВО ЖИТЬ НЕ ЗАПРЕТИШЬ (16). СОЛЯРИС, две серии (17-40, 20-30).

«ОКТЯБРЬ». ПРИДУТ СТРАСТИ-МОРДАСТИ (15). ПОХИЩЕНИЕ «САВОИИ» (13, 17, 21). ПОХОЖДЕНИЯ ГРАФА НЕВЗОРОВА (19).

«МЕТАЛЛУРГ». КАЗНИТЬ НЕ ПРЕДСТАВЛЯЕТСЯ ВОЗМОЖНЫМ (14, 16, 18-20, 20).

«ПРОГРЕСС». КОНЕЦ ИМПЕРАТОРА ТАЙГИ (10, 14). ЛЮДМИЛА (11-30, 17-50). ...КОТОРОГО ЛЮБИЛИ ВСЕ (16, 19-30, 21-30).

«ЛУЧ». ЗВЕЗДОЧКА № 33 (15). ПАДЕНИЕ КОНДОРА (13, 17, 19, 20-50).

«КОМСОМОЛЕЦ». ТАИНСТВЕННЫЙ ОСТРОВ (15). ЛЮДИ И ЗВЕРИ, две серии (17, 20).

ДК СТРОИТЕЛЕЙ. ПО ТОНКОМУ ЛЬДУ, две серии (17, 20).

ДК ПРОИЗВОДСТВЕННОГО ОБ'ЕДИНЕНИЯ «АЗОТ». НА ЧУЖОМ ПРАЗДНИКЕ (16, 18, 20).

ДК ШАХТЕРОВ. ВЫСОКИЙ ПЕРЕВАЛ, две серии (17-15, 20).

ДК КОКСОХИМЗАВОДА. ОТВЕТНЫЙ ХОД (17, 19, 21).

КЛУБ ГРЭС. МИЛЛИОНЫ ФЕРФАКСА (17-15, 19, 21).

11 ДЕКАБРЯ

ТЕАТР ДРАМЫ. НАЕДИНЕ СО ВСЕМИ. Начало в 19 час. 30 мин.

ФИЛАРМОНИЯ. Большой зал. 13, 14 декабря. ГАСТРОЛИ В СССР. Рок-группа «КОМБИ» (Польша).

ЦИРК. ТЕАТРАЛИЗОВАННОЕ ПРЕДСТАВЛЕНИЕ «ЗДРАВСТВУЙ, КЛОУН!». Старинные и современные клоунады, антре, интермедии, репризы, сценки, пантомимы. В главной роли лауреат премии Ленинского комсомола, лауреат международной премии ОСКАР, заслуженный артист РСФСР АНАТОЛИЙ МАРЧЕВСКИЙ. Начало представлений в 15 час. 30 мин. и 19 час. 30 мин.

ДОМ КИНО «МОСКВА». Большой зал. Цветной широкоформатный художественный фильм КРАСНЫЕ КОЛОКОЛА. Фильм первый МЕКСИКА В ОГНЕ, две серии (12, 18-20). Новый цветной художественный фильм ВЛАДИВОСТОК, ГОД 1918 (10, 14-40, 16-30, 21). **Малый зал.** Хроникальный фильм ЭТИ ТРУДНЫЕ ДЕТИ (12, 15, 18-30). Художественные фильмы: ЭТО МЫ НЕ ПРОХОДИЛИ (10, 13). ГНЕЗДО НА ВЕТРУ (19-30, 21-20).

«ЮБИЛЕЙНЫЙ». АРМИЯ «ТРЯСОГУЗКИ» (10 — для детей). Новый широкоформатный художественный фильм ВЛАДИВОСТОК, ГОД 1918-й (12, 14, 16, 18, 19-40, 21-30). Киноутренник, посвященный 60-летию образования СССР (к сеансу в 10 час.).

«КОСМОС». Киносборник мультфильмов ЖИЛ-БЫЛ МЫШОНОК (10—для детей). Цветные художественные фильмы: РОДНЯ (9, 11, 13, 15, 17, 19, 21). СРОЧНО... СЕКРЕТНО... ГУБЧЕКА (12, 14, 16, 18, 20, 21-40).

«ПИОНЕР». ТАЙНА ТРЕТЬЕЙ ПЛАНЕТЫ (10, 11-30, 13, 14-30). ДИКАЯ ОХОТА КОРОЛЯ СТАХА, две серии (16, 18-30, 21).

«ОКТЯБРЬ». ПРИДУТ СТРАСТИ-МОРДАСТИ (15). МОЛОДАЯ ЖЕНА (13, 19). ГРИБНОЙ ДОЖДЬ (17, 21).

«МЕТАЛЛУРГ». НАС ЧЕТВЕРО (14). ИГРА (16, 18-20, 20).

«ПРОГРЕСС». КОНЕЦ ИМПЕРАТОРА ТАЙГИ (10, 14). ЛЮДМИЛА (11-30, 17-50). ...КОТОРОГО ЛЮБИЛИ ВСЕ (16, 19-30, 21-30).

«ЛУЧ». ЗВЕЗДОЧКА № 33 (15). ПАДЕНИЕ КОНДОРА (13, 17, 19, 20-50). МУЖИКИ (17, 19).

«КОМСОМОЛЕЦ». ТОЛЬКО ТЫ НЕ ПЛАЧЬ (15). БЕЗ ВИДИМЫХ ПРИЧИН (17, 19, 21).

ДК СТРОИТЕЛЕЙ. МУЖИКИ (17, 19).

ДК ПРОИЗВОДСТВЕННОГО ОБ'ЕДИНЕНИЯ «АЗОТ». НА ЧУЖОМ ПРАЗДНИКЕ (18, 20).

ДК им. 50-ЛЕТИЯ ОКТЯБРЯ. УМНЫЕ ВЕЩИ (11).

ДК ШАХТЕРОВ. АЛЕШКИНА ОХОТА (13). ВЫСОКИЙ ПЕРЕВАЛ, две серии (14-20, 17, 19-40).

ДК КОКСОХИМЗАВОДА. СТО РАДОСТЕЙ, ИЛИ КНИГА ВЕЛИКИХ ОТКРЫТИЙ (13-30—для детей). ЗА СПИЧКАМИ (15, 17, 19).

КЛУБ ГРЭС. ЛЕНИНГРАДЦЫ—ДЕТИ МОИ (13). НАДЕЖДА И ОПОРА (15, 17, 19).

Кемеровская филармония

МАЛЫЙ КОНЦЕРТНЫЙ ЗАЛ
16 ДЕКАБРЯ

Лауреат премии московского комсомола
ЕЛЕНА КАМБУРОВА.

В программе: песни, баллады, музыкальные новеллы.
Начало в 19 часов.

КЕМЕРОВСКОЕ СРЕДНЕЕ ГОРПРОФТЕХУЧИЛИЩЕ № 83 ПРОДОЛЖАЕТ ПРИЕМ УЧАЩИХСЯ
на 1982/83 учебный год.

Принимаются юноши с образованием 10 классов, отслужившие в рядах Советской Армии, без вступительных экзаменов на специальность помощник мастера.

Срок обучения 10 месяцев, стипендия 110 рублей в месяц. Время обучения в училище засчитывается в трудовой стаж.

Начало занятий с 3 января 1983 года.

Для поступления необходимы: справка с места жительства, документ об образовании, 6 фотокарточек размером 3×4 см, медицинская справка (форма № 286), трудовая книжка, военный билет или паспорт.

Наш адрес: г. Кемерово, ул. Тухачевского, 19, СГПТУ № 83. Проезд трамваями № 1, 6 до остановки «Ул. Тухачевского», автобусом—до остановки «Ул. Садовая». Тел. 55-32-71, 55-06-69.

КУЗБАССКИЙ ЭЛИТЕХНИЧЕСКИЙ ИНСТИТУТ СНИМАЕТ

жилую площадь для студентов-заочников на период зимней экзаменационной сессии с 3 января по 13 февраля 1983 года.

Обращаться по адресу: г. Кемерово-26, ул. Весенняя, 28, комната № 1141. Тел. 99-55-48.

КЕМЕРОВСКОЕ БЮРО ПУТЕШЕСТВИЙ И ЭКСКУРСИЙ ПРИСТУПИЛО

к заключению договоров с профсоюзными комитетами предприятий и организаций на туристские путевки 1983 года.

За справками обращаться по адресу: г. Кемерово, Ноградская, 34. Тел. 6-62-80.

ТЕАТР ОПЕРЕТТЫ

По техническим причинам спектакли отменяются до 14 декабря с. г.

КЕМЕРОВСКОМУ ПОЛИГРАФИЧЕСКОМУ КОМБИНАТУ
на постоянную работу
ТРЕБУЮТСЯ

корректор, тракторист.

Обращаться: г. Кемерово, ул. Ноградская, 5.

Союз художников и художественно-производственные мастерские глубоко скорбят по поводу безвременной кончины художника, члена КПСС с 1960 года

КИТАНОВА
Владимира Алексеевича

и выражают искреннее соболезнование семье и близким покойного.

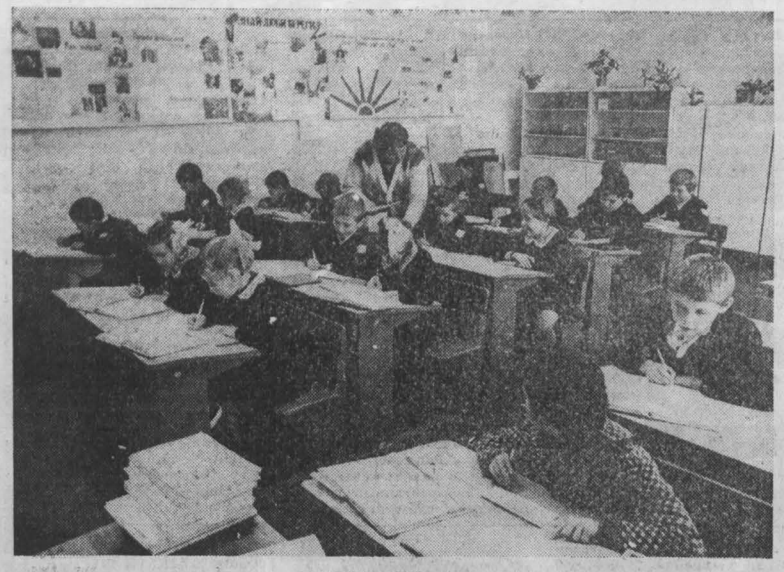

В СЕЛЕ ПАЧА теперь ребятишки ходят в новую среднюю школу. Она еще не совсем обжита. Просторные, светлые учебные кабинеты сейчас в стадии оформления. Школьным умельцам предстоит многое сделать, чтобы стали классы уютными и красивыми, чтобы легче было осваивать учебную программу. В школе будет работать много кружков. Одним из первых здесь открылся кружок «Умелые руки». Из природного материала — шишек, корней, соломки, коры — дети мастерят забавные игрушки. В их руках оживают герои сказок, сценки из ученической жизни. Создатель кружка — В. А. Трофимова.

НА СНИМКАХ: занятия с малышами ведет А. Н. Михалкина; в кружке «Умелые руки».

Яшкинский район.

Фото Д. Коробейникова.

НОВОСТИ СОБЫТИЯ ФАКТЫ

От всей души — о КМК

В Новокузнецком городском драматическом театре состоялась запись передачи главной редакции программ для молодежи Центрального телевидения «От всей души», посвященной КМК. Ведущая — народная артистка СССР В. М. Леонтьева в течение трех часов знакомила собравшихся с историей прославленного четырежды орденоносного комбината и его людьми — хозяевами и гордостью флагмана сибирской металлургии. Юбилейную, сороковую по счету, передачу под этим названием металлурги встретили горячими аплодисментами, ее создателям и участникам были вручены цветы и сувениры.

А. АНТОНОВ,
корр. «Кузбасса».
г. Новокузнецк.

Во все уголки страны

В год 60-летия образования СССР вся работа Кемеровского областного совета по туризму и экскурсиям была построена таким образом, чтобы люди как можно полнее узнали о крупных достижениях во всех областях жизни нашей Родины. К услугам кузбассовцев более 250 всесоюзных маршрутов, которые будут действовать и в наступающем году. Они познакомят с достижениями братских республик Средней Азии и Прибалтики, Украины и Белоруссии. Побывают кузбассовцы в музеях древнерусских городов и Ленинграда, отдохнут на туристских базах Северного Кавказа и Черноморского побережья.

Как всегда, с полной нагрузкой действует маршрут номер один, который ведет в Москву. Есть и новые: Украина — Москва, по столицам республик Средней Азии.

Большие возможности предоставлены для отдыха и в нашей области. По туристским путевкам кузбассовцы могут отдохнуть на берегу Томи — на турбазе «Восход», где действует горнолыжный маршрут. На турбазе «Юность» принимают родителей с детьми в возрасте от семи лет и старше, студентов и школьников на зимние и весенние каникулы.

Г. ЗАХАРОВА,
инструктор отдела рекламы и пропаганды облсовета по туризму.
г. Кемерово.

Изучают передовой опыт

Все большее значение в промышленности придается функционально - стоимостному анализу выпускаемой продукции. Коротко суть этого метода можно изложить так: компетентные специалисты проверяют каждую деталь в издевии, ее функциональное назначение: можно ли упростить ее конструкцию, сделать ее производство дешевле, уменьшить расход материалов и т. д.

На базе завода «Кузбассэлемент» состоялся научно-практический семинар на тему «Внедрение функционально-стоимостного анализа на предприятиях электротехнической промышленности.

Участники семинара ознакомились с организацией этой работы на заводе, прослушали доклады о перспективах ее развития, совершили экскурсию в цехи.

Н. ЮДЕЛЬСОН.
г. Ленинск-Кузнецкий.

На контроле — строительство жилья и объектов соцкультбыта

СНОВА ЖДУТ ГРОМА?

...Тем девчатам просто повезло. Занятие по теории штукатурно-малярных работ закончилось, учащиеся разошлись по домам, и в это время в той комнате, где они занимались, рухнул потолок.

Профтехучилище № 64, где это случилось, готовит квалифицированных рабочих для треста «Кемеровосельстрой». Оно было организовано в 1941 году в Анжеро-Судженске. По тогдашним меркам ему досталось хорошее деревянное здание — два этажа, много комнат, и находится в центре города. Но прошло время, здание отслужило свой век.

И дирекция училища, и руководители треста видели, что здание приходит в негодность, что работать там опасно, но, видимо, действовали по известной пословице: «Пока гром не грянет...» И он грянул. Это случилось в 1976 году.

ЧП, о котором идет речь, всколыхнуло всех — от дирекции училища до Министерства сельского строительства РСФСР. Вскоре последовал строгий приказ — старое здание закрыть и срочно построить новый учебный комплекс.

Директор училища С. Т. Федосов, вспоминая то время, говорит, что их шахтерский город до этого не знал таких темпов строительства. Новое здание возводили чуть ли не всеми силами треста «Кемеровосельстрой». В начале сентября забили первые сваи под фундамент, а 30 декабря 1976 года государственная комиссия подписала акт о сдаче учебного корпуса в эксплуатацию. Правда, затем многое пришлось переделывать, но следующий учебный год начали в новом корпусе.

На этом руководители треста успокоились, а для дирекции училища начались мытарства. В новом корпусе разместилось только девять кабинетов из пятнадцати. Значит, волей-неволей приходилось эксплуатировать и старое здание. Это мера вынужденная. Трест не находит средств на аренду пригодных помещений. А они крайне нужны. Ведь в училище нет самого необходимого — актового и спортивного залов, мастерских, библиотеки, общежития, столовой.

Отсутствие помещений отрицательно влияет не только на учебный, но и на воспитательный процесс. Творческие отчеты, другие массовые мероприятия проводят в коридоре учебного корпуса шириной около трех метров. Многие ребята и девушки желают заниматься в спортивных секциях, а места нет. Столовую арендуют чуть не за километр от учебного корпуса.

По-доброму надо, чтобы примерно две трети учащихся были иногородними, приезжали сюда из разных районов области. Только так можно обеспечить сельские стройки квалифицированными рабочими. А училище не имеет общежития, размещает ребят по частным квартирам. При этом оно может платить только по пять рублей за койку в месяц, а стоит она вдвое-втрое дороже. Разницу доплачивают сами учащиеся. Все это и приводит к тому, что большинство — парни и девушки из Анжеро-Судженска. Получив специальность, почти все они остаются в городе, а сельские стройки постоянно испытывают недостаток рабочих.

Нельзя сказать, что эти трудности никого не беспокоят. За последние годы здесь побывало немало различных комиссий. Все согласны, что работать в старом здании нельзя, надо как можно скорее закончить строительство комплекса. А дело ни с места.

Площадка для училища выбрана удачно. Она находится через дорогу от старого корпуса. К новому корпусу подведена теплотрасса, есть там вода и канализация. Камнем преткновения стали несколько ветхих деревянных домов, что на строительной площадке. Прежде чем их снести, надо дать проживающим там людям жилье. А кто это должен сделать? Городские власти справедливо считают, что раз площадка нужна тресту, то он и обязан позаботиться о квартирах для тех, кто живет в домах, подлежащих сносу.

Руководителям треста, как впрочем и Минсельстроя, очень уж не хочется тратить силы и средства на строительство такого дома. Они ищут разные отговорки. Этот торг длится шесть лет. Шесть лет идут только разговоры об освобождении строительной площадки.

— Просим у министерства средства на проектирование жилого дома, — говорит управляющий трестом Ю. Д. Кожин.

Значит, в самом лучшем случае потребуется еще не менее двух лет, чтобы освободить строительную площадку. А о главном, о строительстве новых корпусов, пока нет и речи. Нет на них ни проектов, ни смет.

Старое же здание рушится. Еще в прошлом году училище занимало несколько комнат на втором этаже, а теперь...

— В той комнате обвалился потолок. Мы сразу же заколотили ее. А здесь в прошлом году находился комитет комсомола, — директор осторожно приоткрывает дверь комнаты. Стены мокрые от дождей, обои покрылись плесенью, в потолке зияет большая дыра, он того и гляди обвалится. Ненамного лучше и в других комнатах. Дирекция вынуждена была убрать оттуда имущество и заколотить вход на второй этаж.

Но ведь и на первом опасно, а директор училища на свой страх и риск держит там штукатурно-малярный, арматурно-сварочный, столярный цехи, склад, некоторые другие службы. Преподаватели и учащиеся, придя на занятия, каждый день с опаской посматривают на потолки и стены. Не рухнут ли?

Похоже, что руководители треста и министерства снова ждут грома.

Г. ЗАДОРОЖНЫЙ,
корр. «Кузбасса».
г. Анжеро-Судженск.

ОТЗОВИТЕСЬ!

Осенью 1941 года в Верхотомский детский дом № 3 прибыли около двухсот воспитанников эвакуированного Черешенского детского дома из Черниговской области. Это были трудолюбивые, активные девочки и мальчики, которые, несмотря на пережитое, учились с большим желанием.

В 1945 году украинские дети уехали на родину. На их место Верхотомский детский дом принял детей из Ленинграда и Кемерова, тоже около 200 человек. Дружно жили эти ребята, но пришло время расстаться и им.

Мы просим вас, дорогие воспитанники Верхотомского детского дома и школы-интерната: откликнитесь! Напишите, как сложились ваши судьбы. Мы хотим организовать встречу воспитанников всех поколений в 1983 году в Кемерове. 652407, г. Кемерово, село Верхотомка-1, спецшкола. Осколковой Руфине Михайловне.

КРАСНАЯ ПОЛОСА ПО ДИАГОНАЛИ

Закон: право и долг

В Новокузнецке проблеме борьбы с тунеядством постоянно уделялось внимание. Однако эта борьба была малоэффективна, не давала результатов. Почему? Потому, что вся работа сводилась к тому, как задержать нарушителя и осудить его. Да и само выявление лиц, ведущих антиобщественный образ жизни, проводилось от случая к случаю. Коллективы предприятий, организаций и учреждений к этой работе не привлекались.

Продумав все это, мы обратили внимание на следующее: проводимые административными органами мероприятия носили общий характер, усилия милиции и общественности не концентрировались на каком-либо одном вопросе, например, выявлении лиц ведущих антиобщественный образ жизни. Не ставился в первую очередь вопрос о трудоустройстве, выдаче паспорта, если его нет, предоставлении места в общежитии.

Было высказано соображение, что борьбу с тунеядством необходимо проводить комплексно, имея в виду при этом и направление в ЛТП алкоголиков, которые в большинстве длительное время не работают, и выявление нарушителей паспортного режима, злостных неплательщиков алиментов, больных венерическими болезнями, уклоняющихся от лечения, и т. д.

На совещании в городском комитете партии, где обсуждали разработанные меры, было рекомендовано управлению внутренних дел горисполкома разработать конкретные предложения для проведения целенаправленной профилактики в отношении подобных лиц. Было согласовано с городским комитетом партии такое решение: на помощь работникам милиции приходит рабочий класс. Так началась операция «Тунеядец».

Наши надежды на то, что концентрация усилий правоохранительных органов и общественности на одном конкретном вопросе наиболее действенна, полностью оправдались.

Созданные в масштабе города и в пяти административных районах штабы проведения операции «Тунеядец» заседали каждые десять дней. В частности, на заседании городского штаба заслушали доклады начальников районных штабов о количестве неработающих, в их числе несовершеннолетних, более четырех месяцев, об их трудоустройстве, о выдаче паспортов, определении в общежития. Тут же становилось известно, кто от предприятий принял участие, сколько было выделено автомобилей и т. д.

Для нашего индустриального города с большим дефицитом рабочей силы вопросы трудоустройства являются решающими в осуществлении важнейших народнохозяйственных планов. Перед началом операции «Тунеядец» в прокуратуре города было проведено совещание руководителей крупных предприятий и организаций, которые были подробно проинформированы о принимаемых мерах по трудоустройству, о необходимости предоставлять места в общежитиях, закреплять шефов и наставников и т. д. Было обращено особое внимание руководителей предприятий и организаций на то, что направляемые к ним лица требуют внимания, что они могут лишь для видимости поработать некоторое время: психология тунеядца известна. Перевоспитать, привить любовь к труду, к дисциплине — дело не простое. Эти и другие вопросы стали также темой совещания, которое было проведено в горисполкоме с начальниками отделов кадров предприятий и организаций.

Практика минувших лет показала, что только планомерная и систематическая работа над проблемой тунеядства даст положительный эффект. Эпизодическая причастность к этому делу исключена. Решая комплексно вопросы борьбы с тунеядством, в городе проводили и другую работу. Состоянием и мерами борьбы с тунеядством, практикой судебного решения дел этой категории занялся городской координационный совет предупреждения преступности.

Работники судов были ориентированы на рассмотрение наиболее актуальных дел в выездных судебных заседаниях. За восемь месяцев этого года проведено 26 выездных процессов. О проводимых в городе мероприятиях по борьбе с тунеядством широко информировали население с помощью телевидения, радио, городской и многотиражных газет, на лекциях и беседах. Областная студия телевидения показала процесс по конкретному уголовному делу — обвинение тунеядца В. В. Ильина в выездном судебном заседании на шахте «Новокузнецкая» Орджоникидзевского района. Городская газета «Кузнецкий рабочий» дважды организовывала «круглый стол» по этим вопросам.

Результат есть. Задача дня: закрепить людей на производстве, сделать их полноценными тружениками. Такая задача стоит перед коллективами Кузнецкого металлургического комбината, Западно-Сибирского металлургического и алюминиевого заводов, строительными трестами «Упрстройчермета» и другими коллективами. В соответствии с решениями райисполкомов в городе определены 50 предприятий и организаций, куда направляются лица для трудоустройства из числа тех, кто ведет антиобщественный образ жизни.

Исполком горсовета принял решение, по которому со стороны органов милиции и бюро по трудоустройству ведется двойной контроль: бюро по трудоустройству выдает специальное направление (на нем — красная полоса по диагонали). Корешок этого направления после трудоустройства человека направляется руководителем предприятия в бюро по трудоустройству. В последующем систематический контроль осуществляют органы милиции и народные дружинники. Эффективность трудоустройства в 1976 году составила 39,1, за восемь месяцев 1982 года — 66,9, а в Орджоникидзевском районе — 88,2 процента.

Однако есть граждане, которые продолжают вести паразитический образ жизни. Несмотря на официальное предостережение, они уклоняются от работы; в отношении таких возбуждаем уголовные дела. Органы дознания, прокуратура и суд смело решают эти вопросы.

В городе сложилась система профилактики тунеядства, которая уже позволила несколько снизить преступность и правонарушения, в том числе среди несовершеннолетних. Меньше стало преступлений, допущенных неработающими, меньше опасных преступлений. А цель такая: в нашем трудовом городе должны быть устранены все причины, порождающие тунеядство. Для этого есть все возможности.

Л. МИРГОРОДСКИЙ,
прокурор Новокузнецка,
старший советник юстиции.
г. Новокузнецк.

В МИРЕ ИНТЕРЕСНОГО

КАК СПЯТ ДЕЛЬФИНЫ

В государственный реестр открытий СССР внесена фундаментальная работа в области физиологии нервной системы морских животных, раскрывающая механизм сна дельфинов.

— Эта проблема давно интересует ученых, — рассказывает один из авторов научного открытия, заместитель директора Института эволюционной морфологии и экологии животных Академии наук СССР Л. М. Мухаметов. — Дело в том, что все высшие животные (птицы и млекопитающие, включая человека) обязательно спят какую-то часть суток. В наиболее глубоких стадиях сна они полностью расслабляются, теряют подвижность. Для дельфина это недопустимо. Потеря подвижности грозит ему тем, что животное может не всплыть для очередного вдоха и захлебнуться. Действительно, дельфины никогда не замирают в полной неподвижности, всегда сохраняют хотя бы небольшую двигательную активность, необходимую для дыхания. А как и когда они спят?

До сих пор считалось, что когда сон сменяется бодрствованием или наоборот, то изменения происходят сразу во всем мозге. То есть одновременно включаются в работу или «засыпают» правое и левое полушария, контролирующие работу двух симметричных половин нашего тела. Это характерно для человека и всех животных, у которых изучали процесс сна. Мы обнаружили, что у дельфина все происходит иначе. Оказалось, что полушария его мозга спят поочередно. Когда одно «отсыпается», другое находится в активном состоянии. Во время бодрствования одно из полушарий мозга дельфина обеспечивает управление его телом с тем, чтобы животное нормально дышало и не захлебнулось во сне.

(Корр. ТАСС).
Москва.

МОЛОДЕЦ ВРАТАРЬ!

ХОККЕЙ С МЯЧОМ

КЕМЕРОВО. 8 декабря. Стадион «Химик». «КУЗБАСС» — СКА (Хабаровск) — 3:1 (1:0).

СУДЬИ: В. Смышляев (Новосибирск), В. Ордин (Свердловск).

МЯЧИ ЗАБИЛИ: у «Кузбасса» — Кондрашов (40, 75, 88, с 12-метрового); у СКА — Першин (86).

Ковалев, Слепов и Чухлов (СКА) не реализовали 12-метровые.

ШТРАФНОЕ ВРЕМЯ: у «Кузбасса» — 30 минут, у СКА — 20 мин.

Видимо, и вправду говорят, что дома стены помогают. Честно говоря, мало кто надеялся, что «Кузбасс» сможет одолеть столь грозного соперника. Слишком свежо еще было воспоминание и о недавнем разгроме, который учинил нашей команде на берегах Амура этот клуб. Но факт — вещь упрямая, и мы с глубоким удовлетворением отмечаем, что «Кузбасс» не только показал в отчетном матче высокий класс игры, но и сумел преодолеть психологический барьер, продемонстрировал крепкую выдержку и волю к победе.

На этот раз на игру пришло меньше любителей хоккея с мячом, чем обычно (видимо, подействовал хабаровский результат), но трибуны оказывали бурную эмоциональную поддержку своей команде. И игра действительно стоила того.

Большую половину первого тайма соперники совершенно ни в чем не уступали друг другу, и мяч чаще находился в середине поля. Но вот на 24-й минуте у гостей появилась реальная возможность открыть счет — в ворота «Кузбасса» был назначен 12-метровый. Однако В. Ковалев не сумел использовать эту возможность: на его пути встал вратарь А. Господчиков.

Неудача гостей заметно вдохновила кузбассовцев. Они с большей энергией принялись бомбардировать ворота армейцев. Так, на 29-й минуте после резкого щелчка С. Кондрашова голкиперу хабаровчан С. Лазареву с трудом удается перевести мяч на угловой. К сожалению, наши игроки часто не могут эффективно разыграть мяч из стандартного положения. Но в этом матче дело вроде сдвинулось, С. Кондрашов именно после розыгрыша штрафного сумел забить первый мяч. Это произошло за пять минут до перерыва.

Вторая половина матча проходила еще острее и напряженнее.

Гости никак не хотели уступать. Но и наладить согласованных действий не могли. Вероятно, и недооценка соперника и столь неожиданный мощный его напор ошеломили хабаровчан. А кузбассовцы, почувствовав вкус победы, получив возможность взять реванш, действуя на высоких скоростях, все чаще прорывают оборону гостей. Армейцы, обороняясь, ошибаются. И вот на 75-й минуте «Кузбасс» разыгрывает очередной угловой, и С. Кондрашову удается во второй раз поразить ворота армейцев. Третий, завершающий гол в этом матче он забивает с 12-метрового. Теперь в активе этого хоккеиста одиннадцать мячей, забитых в чемпионате. И он входит в число тех, кто устремился в погоню за красноярцем С. Ломановым в споре за звание лучшего бомбардира первенства.

Но героем встречи мы бы назвали не его или кого-либо из других полевых игроков, действовавших самоотверженно и старательно, а вратаря «Кузбасса».

А. Господчикову не было обеспечена безбедная жизнь. Армейцы не раз опасно атаковали его. Трижды кузбассовцы грубо нарушали правила на своей штрафной. Трижды судьи устанавливали мяч на 12-метровой отметке. И трижды он не касался сетки. Александр дважды парировал удары признанных хабаровских «пенальтистов». Перед самым же финальным свистком В. Чухлов, будто уже не веря в удачу, посылает мяч выше ворот.

В целом хоккеисты «Кузбасса» показали добротную, скоростную игру, изобилующую вдохновенными комбинациями, острыми атаками и голевыми моментами.

Другие поединки этого тура завершились так: «Енисей» — «Локомотив» — 9:5, «Зоркий» — «Уральский трубник» — 5:1, «Родина» — «Водник» — 3:1, «Старт» — «Динамо» (Алма-Ата) — 1:0, «Волга» — «Вымпел» — 3:4.

Ю. ГАЛКИН,
Б. КОРНЕВ.

Километры здоровья

Физкультурные работники довольны: нынче никого не приходилось уговаривать принять участие в лыжном празднике. Если в прошлом году, когда анжеро-судженцы первыми в области вышли на старт всесоюзного конкурса «Лыжня зовет», еще были какие-то сомнения, то нынче все поняли, что в борьбе за здоровье самый лучший союзник сибиряка — лыжи. И потому тысячи людей дружно отозвались на призыв городского комитета по физической культуре и спорту принять участие во всекузбасской неделе лыжника.

Весело и интересно проходил день открытия на лыжной базе городского совета общества «Спартак». Нашлось здесь место и время для всех желающих, новичков и опытных гонщиков, семейных команд и, естественно, самых маленьких лыжников. И если первые накручивали километры здоровья, то наиболее опытные повели спор в эстафетных гонках. А среди победителей и призеров были команды шахт «Таежная», «Анжерская», шахтоуправления «Физкультурник», стекольного завода, горного техникума. В семейных конкурсах лучшими были Инютины, Панковы, Варц.

С. КОСИЦКИЙ.
г. Анжеро-Судженск.

Юбилею посвящается

Туристско-экскурсионные организации области готовятся к 60-летию образования СССР. Идут массовые слеты и соревнования, сдача нормативов комплекса ГТО по туризму, агитационные лыжные переходы, сбор краеведческих материалов на тему «Союз нерушимый».

Лучшие туристские коллективы области встретятся в конце декабря на турбазе «Юность», где подведут итоги работы по достойной встрече 60-летия СССР. В программе слета — соревнования по туристской технике, конкурсы на лучший материал по итогам краеведческой экспедиции «Союз нерушимый», на лучшую фотографию, встреча с ветеранами туризма Кузбасса.

Ю. ИОНОВ,
председатель областной федерации туризма.
г. Кемерово.

«ПАНОРАМА» № 50

Первая страница сегодняшнего выпуска информационно-рекламного еженедельника газеты «Кузбасс» занята объявлениями о праздничных вечерах отдыха и утренниках для детей, других новогодних мероприятиях в областной филармонии, Кемеровском цирке, иных организациях, о ярмарке спортивных товаров в Новокузнецке. В номере опубликованы: реклама о микрокалькуляторах «Электроника», о новых медицинских препаратах, о правилах смешанного страхования жизни, объявления читателей, реклама Тульской и Новосибирской баз «Посылторга», программа предстоящих телевизионных передач. Помещены в «Панораме» очередной кроссворд и подборка кулинарных рецептов.

ПОГОДА

Гидрометбюро сообщает:

10 декабря днем по области ожидается облачная с прояснениями погода, местами небольшой снег, метель. Ветер южный 9—14, по северу местами 15—20 метров в секунду. Температура 7—12 градусов мороза.

Вторая страница сегодняшнего номера — сменная.

Следующий номер газеты выйдет 12 декабря.

Редактор
Н. А. БУРЫМ.

Адрес редакции: 650630, ГСП, г. Кемерово, проспект Октябрьский, 28. Телефоны: приемной редактора 52-32-74, заместителей редактора 52-36-45, 52-52-66, ответственного секретаря 52-33-59, отделов: партийной жизни 52-55-47, 52-66-22, пропаганды 52-53-23, 52-64-88, Советов народных депутатов 52-62-33, 52-63-22, 52-59-65, культуры 52-54-23, 52-65-47, тяжелой индустрии 52-35-66, 52-51-23, 52-42-01, химической и легкой промышленности 52-39-34, 52-50-45, сельского хозяйства 52-37-33, 52-49-78, 52-44-23, строительного 52-38-23, 52-46-22, 52-45-29, 52-57-67, писем и рабселькоров 52-05-22, 52-06-01, 52-08-29, 52-07-45, 52-03-22, информации и спорта 52-47-45, 52-48-65, иллюстрации 52-14-12, 52-25-23, еженедельника «Панорама» 52-18-78, прием информации 52-34-56, общественной приемной 52-02-10, директора издательства 52-79-10, объявлений 52-69-33, бухгалтерии 52-70-10. Собственные корреспонденты: в Белове 2-29-27, Мариинске 31-20, Междуреченске 2-20-68, Новокузнецке 7-02-04, Прокопьевске 2-17-34, Юрге 2-17-83.

ОП 03857. Типография издательства «Кузбасс». Индекс 51901. 1 Заказ № 284.