Пролетарии всех стран, соединяйтесь!

КУЗБАСС

ОРГАН КЕМЕРОВСКОГО ОБКОМА КПСС И ОБЛАСТНОГО СОВЕТА НАРОДНЫХ ДЕПУТАТОВ

Газета издается с 7 января 1922 года

№ 275 (17806).

Воскресенье, 28 НОЯБРЯ 1982 года.

Цена 3 коп.

В НОМЕРЕ

- Ударная вахта в честь 60-летия образования СССР
- Как дела, инициаторы соревнования? 1 стр.
- Страница народного контроля. 2 стр.
- Юбилей писателя.
- Театр — детям. 4 стр.

ЗАМЕНЯТ ТЕХНИКУ

На чехословацких машинах ТК-603 коллектив кемеровского объединения «Химволокно» освоил производство одиночной текстурированной нити для чулочно-носочных изделий. За счет сокращения числа операций они снижают трудоемкость технологического процесса. Сейчас установлено около сорока новых машин, будет 82. К концу пятилетки намечено один производственный поток текстурированной нити перевести на новую технику.

Ю. КУЗЬМИН.

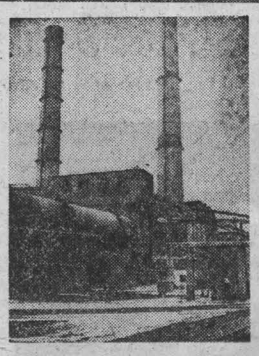

60 ЛЕТ СССР — 60 УДАРНЫХ НЕДЕЛЬ

ВОСЕМЬ тысяч тонн цемента вырабатывает в сутки Топкинский цементный завод. Топкинские цементники по итогам работы первого полугодия признаны лучшими в своем министерстве.

НА СНИМКАХ: машинисты вращающихся печей О. Ершов, В. Стасенко, Ю. Лесин; один из уголков завода; диспетчер завода Н. Артеменко.

Фото Ю. Сергеева.

г. Топки.

Проверяем выполнение обязательств

ВНИМАНИЕ ПРОИЗВОДИТЕЛЬНОСТИ

Близится финиш второго года пятилетки. Сегодня на трудовом календаре 47 очистных, 40 проходческих, 332 экскаваторных и буровых бригад, 153 экипажей технологических автомобилей уже 1983 год.

Возглавляют соревнование по достойной встрече 60-летия образования СССР бригады угольщиков, борющиеся за достижение максимальной нагрузки на забой, комплекс, машину, механизм. Десять из них выполнили первоначальные годовые обязательства, 12 бригад близки к своим рубежам.

29 октября, в день рождения комсомола, комсомольско-молодежная бригада Рудольфа Николаевича Стахеева с шахты «Нагорная» выполнила годовые обязательства. Комплексом КМ-81 выдано 600 тысяч тонн угля, производительность рабочего составила почти 700 тонн в месяц.

Бригада по монтажу комплексов Юрия Ивановича Овсянникова из монтажного управления объединения «Южкузбассуголь» за десять месяцев освоила 412 тысяч рублей при годовых обязательствах 400 тысяч. Производительность труда увеличена на 30 процентов. Обеспечена бесперебойная работа очистных бригад.

Перекрыл свои обязательства коллектив шахтопроходчиков Геннадия Ивановича Геца из Егозовского шахтопроходческого управления. На реконструкции шахты «Октябрьская» он освоил более миллиона рублей.

Значительных успехов добиваются также бригады Владимира Михайловича Владимирова с шахты «Абашевская», Василия Николаевича Чушкина с «Алардинской». В тысячном режиме в бассейне работают 98 очистных бригад, что на 14 больше соответствующего периода прошлого года. 30 бригад работают на уровне 500 и более тысяч тонн угля в год.

На подготовительных работах в скоростном режиме проводят выработки 97 проходческих бригад. Уверенно приближаются к намеченным рубежам бригады Виктора Федоровича Алехина из шахтоуправления имени Калинина, Ивана Федоровича Калюги с «Краснокаменской», Александра Федоровича Попова с шахты имени Ленина и многие другие.

На открытых горных работах максимальной нагрузки на горную технику добиваются экскаваторная бригада Вячеслава Николаевича Кабчука с разреза имени Вахрушева, буровая бригада Владимира Кузьмича Бойко с разреза «Красногорский».

Значительны успехи экипажей технологических автомобилей. В юбилейном году только на Томусинской автобазе по методу Виктора Григорьевича Дубинца 12 экипажей заявили о своем намерении вывезти по миллиону тонн горной массы. Первым 11 ноября рапортовал о своей победе экипаж Василия Степановича Попова.

Проделанная работа по повышению эффективности производства и увеличению объемов добычи угля позволила горнякам бассейна подняться на более высокие рубежи. За десять месяцев добыто угля более 123 миллионов тонн, обеспечен прирост к прошлому году в два миллиона 700 тысяч.

На разрезах объединения «Кемеровоуголь» объем вскрыши превысил уровень прошлого года на 20 миллионов кубометров, в том числе на автотранспорт на 12 миллионов.

Вместе с тем опыт высокопроизводительной работы передовых бригад, огромные возможности его широкого распространения на многих предприятиях используются недостаточно. Имеются серьезные упущения в организации труда в очистных, подготовительных и горнотранспортных бригадах, в проведении ремонтных и монтажно-наладочных работ, инженерной подготовке, материально-техническом обеспечении производства. В результате только среди бригад-инициаторов 12 не справляются с принятыми обязательствами, 21 — отстает по производительности труда.

Приводим итоги работы бригад—инициаторов областного соревнования за десять месяцев текущего года (в первой колонке — фамилия, имя, отчество бригадира; во второй — тип оборудования; в третьей — единица измерения; в четвертой — головые обязательства по объему работ; в пятой — фактический показатель по объему работ за десять месяцев; в шестой — ± к обязательствам десяти месяцев; в седьмой — обязательства по производительности труда; в восьмой — фактический показатель производительности):

«СЕВЕРОКУЗБАССУГОЛЬ»							
Сафронов И. З.	МК-75	т. т	500	387,5	— 29,2	0,62	0,672
Булгаков А. И.	ГПК	метры	2100	2004	+ 254	3,5	5,9
«ЛЕНИНСКУГОЛЬ»							
Жуков В. М.	2ОКП	т. т	700	546,9	— 31,9	0,905	0,829
Путиов Р. Ф.	ЮКП	»	550	538	+ 79,7	1	0,782
Емельянов Н. В.	ОКП-70	»	500	583	+ 166,3	1	1,06
Хмелев А. Я.	ПК-3р	метры	7000	5702	— 131	15	13
«ПРОКОПЬЕВСКУГОЛЬ»							
Костин В. С.	АЩ	т. т	110	83,8	— 7,9	0,306	0,22
Дунаев Ю. Б.	ВВ	метры	3200	3939	+1272	6,7	7,7
Алехин В. Ф.	ГПК	»	3000	2857	+ 357	3	3,6
Калюга И. Ф.	ГПК, 4ПУ	»	3000	2945	+ 445	6,6	5,25
Соловьев Л. С.	ГПК, 4ПУ	»	8700	11167	+3917	6,9	9
«ЮЖКУЗБАССУГОЛЬ»							
Решетников М. Н.	2ОКП-70	т. т	1350	1260,5	+ 135,5	0,79	1,068
Боет В. Г.	2ОКП-70	»	600	511,9	+ 11,9	1	0,731
Фролов П. И.	2УКП	»	1000	661,1	— 172,2	1,2	0,798
Девятко В. Г.	2ОКП-70	»	1000	835,8	+ 2,5	0,850	0,646
Владимиров В. М.	ОКП-70	»	700	614,1	+ 30,8	0,67	0,736
Бардышев В. Ф.	2ОКП-70	»	615	483,2	— 29,3	0,73	0,649
Чушкин В. И.	2ОКП-70	»	500	451,5	+ 34,8	0,595	0,587
Чушкин И. Д.	КМ-813	»	500	251,4	— 165,3	0,5	0,433
Попов А. Ф.	ГПК	метры	4500	4100	+ 350	13	11,4
Овсянников Ю. Н.	монтажн комплекс	т. руб.	400	412	+ 78,7	0,595	0,788
Прытков А. И.	перераб.	т. т	1685	1402,4	+ 98,2	2,34	2,437
«ГИДРОУГОЛЬ»							
Братов И. Я. 12 ГД	К-56МГ	т. т	410	338,7	+ 3	0,425	0,573
Карпов А. М.	2ОКП	т. т	500	403,9	— 12,8	0,706	0,836
Стахеев Р. Н.	КМ-81	»	600	602,7	+ 102,0	1	0,699
Дрозденко Е. Н.	КМ-81	»	700	698,3	+ 106	1	0,725
Никитин А. Ф.	КМ-130	»	600	417,2	— 82,8	0,96	0,481
Игнатов Ю. Т.	КМ-56МГ, 12ГД-3	»	600	605,4	+ 73,7	0,5	0,577
Мухаметранов Е. С.	»	»	518	595,9	+ 74,2	0,355	0,690
Руль В. Я.	К-56МГ	метры	11720	10042	+ 275	16,7	19,7
Гайдай В. С.	КН-5Н, ПК-3Р	»	3000	4006	+ 600	20	20,2
«КЕМЕРОВОУГОЛЬ»							
Соловьев В. Н.	ЭКГ-8И	т. куб. м	2000	1786,8	+ 220,1	20,8	22,3
Кабчук В. Н.	ЭКГ-8И	»	2000	1857,9	+ 191,2	20,8	23,2
Барабанов В. Н.	ЭШ-10/70	»	2100	2047	+ 297	21,8	25,6
Колобов Ю. Г.	ЭКГ-4У	»	1330	1294,6	+ 106,3	13,9	16,2
Сашин Н. Г.	ОПЭ-1	т. т	1385	1089,1	— 65,1	14,4	13,6
Чукатин А. А.	ОПЭ-1	»	1150	955,3	— 3	12	11,9
Дубинец В. Г.	БелАЗ-548	»	1000	926,3	+ 93	20,8	23,2
Струцкий Г. Н.	БелАЗ-548	»	650	498,4	— 43,3	13,5	12,5
Бойко В. К.	2СБШ-200Н	км	58	57,4	+ 9,1	1,2	1,4
«ОБЛКЕМЕРОВОУГОЛЬ»							
Копьмов Л. С.	2ОКП	т. т	500	431,4	+ 34,7	0,7	0,901
«КУЗБАССШАХТОСТРОЙ»							
Дресвин И. А.	ППМ-5	т. руб.	1300	1305	+ 221,7	1,28	2,283
Гец Г. И.	ППМ-5, БУР-2	»	1000	1009	+ 175,7	2,25	2,148
Батталов Р. Н.	2ПМБ-2	т. руб.	1000	883	± 0	2,08	2,154
Бородин П. М.	токарные работы	норма-часы	23500	19088	+ 308	226,4	234,5

На строительстве хирургического корпуса облбольницы № 1

ОПЕРИРУЮТ КЛИМЕНКОВ И ДРУГИЕ

ДО ПОВСЕДНЕВНЫХ операций, которыми займутся здесь хирурги областной больницы, — того дела, ради которого сооружается этот корпус, еще далеко. Сегодня здесь оперируют Николай Павлович Клименков и другие — строители и монтажники, снабженцы и проектировщики, рабочие и инженеры. Неутомимый Клименков, начальник генподрядного СОУ-1 «Кемеровогражданстроя», и прежде-то всегда с головой уходящий в дело, сейчас кажется вовсе вездесущим. Его надтреснутый и чуть сварливый голос, похоже, гремит сразу на всех этажах корпуса. Его отделочники вышли на оперативный простор, и, если уж употреблять военную терминологию, обстановка на фронтах Клименкова и впрямь боевая. Времени в запасе нет — строители, как известно, обязались подготовить корпус к сдаче к 15 декабря, — а оставшиеся отделочные операции считают еще многими сотнями квадратных метров. А тут еще надо выколачивать фронт у смежников.

На прошлой неделе состоялось очередное оперативное совещание, которое не назовешь обычным. На нем были заслушаны отчеты практически всех руководителей подрядных организаций, участвующих в строительстве этого важнейшего пускового объекта из числа жилищно-гражданских в Кемерове. Каждый заявил, что его организация в состоянии в срок выполнить оставшиеся работы. И рабочих рук в достатке, и техника в наличии. Правда, были и оговорки: задача-де реальна, если смежники да снабженцы не подведут.

Что и говорить, резонные замечания. Обратимся к планеркам этой недели. Докладывают гражданстроевцы: мраморную крошку привозят только после обеда — считай, полсмены потеряно. Раствор начинает поступать с 10.00, а то и позже. Опять потеря. В который уже раз электромонтажники утверждают: еще не хватает 1 100 плафонов. Представитель укса облисполкома парирует: но 400 из этой тысячи уже выдано, работайте. Нет, 1100 штук требуется сверх того, и необходимы они сейчас: времени-то не осталось, настаивают монтажники. Надо разбираться, следует ответ...

Как ни странно на первый взгляд, почти всех руководителей подрядных организаций волнует в сущности то же, что и Клименкова: не подвел бы сосед. А. Клименков зависит от каждого из них и всех вместе — отделочникам завершать эту стройку.

Но странной ситуация выглядит только на первый взгляд. Возьмем еще один эпизод. 22 ноября чуть было не констатировали, что начат монтаж оборудования в помещении местной АТС. В начале планерки представитель «Востокпромсвязьмонтажа» заявил, что «к монтажу приступили». Но к концу рапорта прибыл другой представитель треста и отметил, что «монтажом заниматься нельзя, потому что в помещении холодно — выбиты стекла и нет напряжения на 220 вольт».

Это была новость для генподрядчика: «У нас же справка на руках, что никаких проблем!». На что последовал резонный ответ: требуется не справка, а акт передачи под монтаж. «Тогда б и разговоров не было».

Четкости, законченности каждой операции пока не хватает стройке. И важно понять, отчего это происходит. Важно потому, что, несмотря на заверения руководителей подрядных организаций о реальности пусковой программы, по-прежнему на планерках идет переписывание из протокола в протокол большей части поручений. Эти протоколы в сущности являются сейчас главными документами стройки.

Всякий раз на здешних планерках вспоминаешь большие рапорты — такие же оперативки — на крупных пусковых объектах «Азота» или, скажем, Запсиба. В протоколы там больше тридцати поручений стараются не записывать. Если больше, то, считают, трудно потом контролировать. Заносятся дежурные сроки, повседневные вопросы. А главные же этапы движения к пуску помечены в сетевых графиках, которым и подчинена вся деятельность и штаба, и стройки в целом.

Здесь же сотня пунктов в протоколе не редкость. А как иначе? Какого-то другого директивного графика не существует.

Что ж, каждый штаб волен вырабатывать свой стиль. Был бы прок! Плохо, когда многие из этой сотни вопросов впоследствии оказываются нерешенными, а представители управлений спокойно уходят от ответа. Весь октябрь сыпались претензии на специалистов второго управления «Кемеровогражданстроя». И сегодня перечень поручений для них в протоколах самый длинный. И сейчас, так же как и в октябре, большая часть этих поручений оказывается невыполненной. Напрашивается вывод: либо задания, которые поручают этому управлению, нереальны по срокам (не хватает людей, техники), либо уровень организации труда в СУ-2 значительно ниже требований. И в том, и в другом случае требуется вмешательство треста. Однако все продолжается по-прежнему.

Разница между атмосферой, царящей на планерках строек жилья, культурно-бытовых объектов, и духом рапортов на промышленных новостройках, вообще довольно велика. Там спрос строже. Там непременно в рапортах принимают участие и секретари партийных комитетов, и представители народного контроля. Здесь спокойней. Неоднократно, например, начальник СУМ-4 «Стройметханизации» И. Н. Луконькин убеждал всех на планерках, что водопровод и канализация давно готовы. А где же акт технической готовности?— всякий раз спрашивали его. Будет акт, убеждал Илья Николаевич, укоризненно глядя в президиум. Дело, мол, сделано, а вы цепляетесь за формальности. Будь это где-нибудь на стройках «Азота», то после первого же такого заявления вызвали бы управляющего «Строймеханизацией», потребовали бы ответа, почему не сдается готовая работа. Здесь же довольствовались регулярными обещаниями начальника СУМ-4. И вот попробовали подать воду. Труба сразу же «побежала»...

Так теряется время. А оно здесь сейчас такое, что пора составлять график сдачи актов технической готовности. Механомонтажники полным ходом ведут разводку труб лечебных газов по этажам. Закончено утепление здания пищеблока, и «Запсибсантехмонтаж» на этой неделе должен собрать тут систему отопления. Трансформаторная подстанция готова принять напряжение по постоянной схеме. Электромонтажники 1 декабря должны уже включить все светильники. Начата прокрутка вентиляционных систем. График сдачи работ по техактам требуется срочно. Как и жесткий повседневный контроль за его исполнением.

Л. АМБИНДЕР.

г. Кемерово.

СОВЕЩАНИЕ В ЦК КПСС

В Центральном Комитете КПСС 26 ноября состоялось совещание секретарей ЦК компартий союзных республик, крайкомов и обкомов партии, заместителей председателей Советов Министров союзных и автономных республик, крайисполкомов и облисполкомов, занимающихся сельским хозяйством, министров и других ответственных работников министерств и ведомств.

Рассмотрены вопросы усиления организаторской и политической работы, связанной с осуществлением Продовольственной программы в свете требований ноябрьского (1982 г.) Пленума ЦК КПСС, положений и выводов, высказанных на Пленуме Генеральным секретарем ЦК КПСС Ю. В. Андроповым.

На совещании выступил член Политбюро ЦК КПСС, секретарь ЦК КПСС М. С. Горбачев.

Большое внимание на совещании уделялось обсуждению вопросов совершенствования экономического механизма и улучшения управления сельским хозяйством и всеми другими отраслями агропромышленного комплекса в соответствии с решениями майского (1982 г.) Пленума ЦК КПСС.

Определены практические задачи, связанные с повышением с 1 января 1983 года закупочных цен на сельскохозяйственную продукцию и введением надбавок к ним для низкорентабельных и убыточных хозяйств. Обращено особое внимание на повсеместное внедрение подлинно хозяйственного расчета во всех звеньях сельскохозяйственного производства, снижение себестоимости продуктов, соблюдение строжайшего режима экономии, бережливости, борьбы с потерями и бесхозяйственностью, направление дополнительно получаемых колхозами и совхозами средств, главным образом на проведение мер, связанных с расширением производства сельскохозяйственной продукции и повышением ее качества.

При рассмотрении конкретных мер по формированию агропромышленных объединений в районах, областях, краях и автономных республиках подчеркивалось, что новые органы управления должны обеспечить координацию в деятельности колхозов, совхозов, всех других предприятий и организаций, входящих в агропромышленные объединения, на деле устранить разобщенность в работе. При этом очень важно укрепить районное звено, упростить структуру управления, сократить аппарат и расходы на его содержание, сделать управление более квалифицированным и эффективным, развивать инициативу кадров и социалистическую предприимчивость. Добиваться лучшего использования земли, техники, материальных и трудовых ресурсов, внутренних резервов производства.

Ускорить внедрение в практику достижений науки и техники прогрессивных форм организации труда и производства, повысить дисциплину и ответственность работников на всех уровнях.

В выступлениях участников совещания важное место уделено успешному выполнению очередных хозяйственно-политических задач на селе, в первую очередь связанных с организованным проведением зимовки скота, своевременной подготовкой к весеннему севу, безусловным выполнением в 1983 году планов производства и закупок зерна, мяса, молока и всех других видов продукции сельского хозяйства.

В работе совещания приняли участие заместитель Председателя Совета Министров СССР З. Н. Нуриев, председатель ВЦСПС С. А. Шалаев, заведующие отделами и другие ответственные работники ЦК КПСС, Совета Министров СССР, ВЦСПС, ЦК ВЛКСМ и Комитета народного контроля СССР. (ТАСС).

Готовить урожай-83

БОГАТСТВО СТАРОГО ОЗЕРА

Было когда-то в селе Сергеевка озеро. Называли его Спиридоновым по фамилии семьи, что жила подле него. Всем устраивало оно жителей. Летом здесь отдыхали, ловили рыбу. Стояла на берегу маслобойка, а в озере жители вымачивали коноплю. Но со временем озеро стало покрываться ряской и в конце концов превратилось в болото.

Шли годы, застраивалось село. На берегу бывшего озера выросли новые складские помещения, здание зерносушилки. И лишь болото отпугивало своим безмолвием. До тех пор, пока не появились на нем рабочие механизированного звена районного объединения «Сельхозхимия». Сделали планировку, срезали верхний слой и стали брать торф.

— Созданием в Сергеевке пункта химизации в какой-то мере мы обязаны этому болоту, — говорит главный агроном районного объединения «Сельхозхимия» Ю. Е. Голендухин. — Запасы торфа огромны, есть чем ремонтировать пашню. Руководители совхоза «Марьевский» (Сергеевка — третье отделение хозяйства) выделили часть механизаторов для создания звена, а мы дали им технику. Кстати, из трех звеньев, работающих в районе на вывозке органических удобрений, это самое лучшее.

Повышению плодородия пашни в районе с каждым годом придают все большее значение. Если в минувшем году на поля было вывезено всего лишь 15 тысяч тонн органики, то уже нынче в октябре этот объем возрос втрое и будет доведен к лету будущего года до 285 тысяч тонн, иными словами — четыре с половиной тонны на гектар. Для того, чтобы пополнить количество перегноя, и разрабатываются торфяники. Районная «Сельхозхимия» планирует, кроме того, вывезти на поля 20 тысяч тонн торфоперегнойных компостов. Первыми к реализации этой программы и приступили сергеевские механизаторы.

Со звеньевым Г. А. Русских удалось встретиться, когда он вернулся из очередного рейса с поля. Сам он, как и его пятеро товарищей, родом из этого села. К работе звено приступило в июле. Очищали, приводили в порядок животноводческие помещения, создавали запас органики на фермах, а сейчас, когда первые морозы сковали землю и позволили технике зайти на болото, вывозят на поля торф.

Дружно и слаженно работает звено. То и дело подходят автомашины, их загружает погрузчиком Н. Г. Янов. Ему помогает В. И. Боков, который бульдозером подравнивает бурты торфа. Эти бурты заготовлены заранее.

— Каждый месяц нам надо вывозить по пять тысяч тонн органики, — говорит механизатор И. Г. Воропаев. — Так определено заданием. Но эту норму мы обычно перекрываем. Иной раз за смену вывозим до восьмисот тонн. К сожалению, такого результата мы не всегда можем добиться — подводит техника. Старенькая она уже.

— Вот вычистим болото, и снова в селе свое озеро будет, — говорят механизаторы. — Разведем карпа, карася.

Но на расчистку бывшего озера потребуется немало времени. В районе планируют брать удобрения из этого естественного хранилища и для других хозяйств — совхозов «Ишимский», «Улановский».

Районное объединение «Сельхозхимия» вывезла на поля совхозов и колхозов около 40 тысяч тонн перегноя. И большую их часть доставило под урожай будущего года механизированное звено Г. А. Русских из совхоза «Марьевский».

С. КИСЕЛЕВ,
спец. корр. «Кузбасса».

Яйский район.

ПЕРВОЕ ЗАНЯТИЕ

Вчера в Доме политического просвещения обкома КПСС состоялось первое в новом учебном году занятие областной школы партийно-хозяйственного актива. О проблемах разработки и реализации Продовольственной программы слушателям школы рассказал В. Р. Боев — член-корреспондент ВАСХНИИЛ, директор Сибирского научно-исследовательского института экономики сельского хозяйства.

С лекцией о международном положении выступил лектор областного комитета партии В. А. Астафьев.

В работе школы участвовали члены бюро обкома КПСС.

НАРОДНЫЙ КОНТРОЛЬ

№ 11 (251)

•ГОРКОМ КПСС КООРДИНИРУЕТ РАБОТУ («Истоки действенности»).
•«ЗОЛОТАЯ ЖИЛА» ГОРСАДА («Колесо обозрения»).
•МУЗЕЙ ПОД ОТКРЫТЫМ НЕБОМ («Железные подкидыши»).
•НАЧЕТ ЗА ПЛОХОЙ УЧЕТ («Комитет рассмотрел»).

Партийное руководство

ИСТОКИ ДЕЙСТВЕННОСТИ

В нашем городе более восьми тысяч дозорных. Действуя на переднем крае борьбы за выполнение планов партии, они взяли под постоянный контроль ключевые вопросы экономики предприятий и организаций, укрепления государственной и плановой дисциплины, повышения ответственности каждого за порученное дело во всех звеньях городского хозяйства. Только в течение нынешнего года они провели десятки смотров, рейдов, проверок, внесли сотни предложений совершенствования организации труда, экономии материалов, топлива и электроэнергии.

Парткомы постоянно заботятся о повышении компетентности, боевитости и авторитета органов народного контроля. На последних выборах дозорными избрано около пяти тысяч рабочих из числа передовиков производства, более трети которых являются коммунистами. Мы обратили внимание на то, что в крупных бригадах, сменах и даже на ряде участков нет постов дозорных из-за непродуманной структуры. Решили ее пересмотреть. В результате число цеховых групп увеличилось примерно в два раза — до 615.

Однако подобрать авторитетных и проверенных людей, привести звенья народного контроля в соответствие со структурой производства — это только половина дела. Важно, чтобы контролеры активно работали. А для этого нужна систематическая учеба.

На наш взгляд, в городе сложилась система обучения контролеров. Проводятся ежеквартальные семинары председателей групп по отраслям, в районах — ежемесячно. На многих предприятиях созданы школы народного контроля. Например, на шахте «Ноградская» в трех школах обучаются девяносто из 123 дозорных. Остальные занимаются в системе экономического и политического образования. Партийные и хозяйственные руководители регулярно знакомят дозорных с решениями партийных органов, с результатами работы трудовых коллективов, определяют перед ними конкретные задачи. Все это способствует росту деловой и политической подготовки контролеров.

Рудничный райком КПСС в июне 1982 года заслушал на заседании бюро районный комитет народного контроля о работе по выполнению программы ускоренного социально-экономического развития города. В ходе подготовки вопроса было выявлено немало недостатков. Например, в дорожно-строительном управлении № 5, на заводе «Стройдеталь» и других проверки проводились поверхностно, без привлечения актива, без анализа причин нарушений. Бюро потребовало тогда от комитета установить тесный контакт с профсоюзными организациями и «Комсомольским прожектором», усилить контроль за выполнением собственных решений. И сегодня можно сказать, что эффективность групп и постов в районе повысилась, улучшились технико-экономические показатели предприятий.

Когда в августе этого года на заседании бюро горкома партии слушали отчет городского комитета народного контроля, тоже отмечали возросший уровень партийного руководства группами и постами непосредственно на предприятиях. Всемерно поддерживают дозорных, стремятся по результатам их проверок принимать действенные меры партком и администрация шахты имени Ворошилова. За девять месяцев только членами головной группы проведена тридцать одна проверка. При активном содействии контролеров на шахте сэкономлено 577 тонн условного топлива, 2728 гигакалорий теплоэнергии, повторно использовано 1393 кубометра лесоматериалов. Примером личной принципиальности, настойчивости в борьбе с недостатками служит председатель головной группы коммунист П. И. Павлов. Являясь членом парткома, он много лет руководит работой дозорных, и все это время головная группа шахты одна из лучших.

Недавно городской методический совет обобщил опыт работы парткома шахты «Центральная». На наш взгляд, здесь важным моментом является привлечение дозорных к подготовке вопросов на заседание партийного комитета. Например, в прошлом году партком шахты «Центральная» рассмотрел материалы пяти проверок, в которых участвовали контролеры, члены КПСС Н. Г. Певцов, Б. В. Конкин, И. П. Комиссарук. Это способствует активности дозорных, а в конечном счете — успешной работе коллектива, на сверхплановом счету которого более 40 тысяч тонн угля.

Закон о народном контроле СССР предоставляет широкие права комитетам, группам и постам. Мы заботимся о том, чтобы эти права использовались в полной мере. В прошлом году только комитетами народного контроля привлечено к ответственности 239 должностных лиц. Многие руководители за грубые нарушения плановой и производственной дисциплины наказаны в административном порядке или по партийной линии, в том числе освобожден от занимаемой должности заместитель директора завода «Электромашина» И. А. Кухаренко. Но главное, конечно, не в крайних мерах, а в том, чтобы устранить недостатки, предупредить их.

Стараемся поддерживать каждую ценную инициативу дозорных. По предложению контролеров Центрального района в первой половине нынешнего года в городе проводились массовые проверки экономии топливно-энергетических ресурсов. В ходе рейдов хозяйственникам пришлось пересмотреть технологию некоторых производственных процессов, изменить режимы работы оборудования, что в конечном счете позволило сэкономить 6,2 миллиона киловатт-часов электроэнергии.

Оправдывает себя практика закрепления дозорных за определенными участками работы. На механическом заводе, в тресте «Кузбассгражданстрой-2», в погрузочно-транспортном управлении каждый контролер знает, когда и что он должен делать, за что конкретно отвечает.

Результаты работы дозорных были бы лучше, если бы парторганизации в полной мере использовали возможности групп и постов. Не всегда, к сожалению, проверки бывают глубокими и эффективными. Порой контролеры ограничиваются констатацией вскрытых недостатков, не доводят начатое до конца. Много упущений, например, на стройплощадках. Городскому комитету народного контроля бюро горкома КПСС подсказало необходимость создания на всех объектах, особенно на пусковых, групп или постов народного контроля.

На угольных предприятиях города еще высока доля тяжелого и ручного труда — 51,4 процента. И в то же время комитеты и головные группы упускают из виду внедрение в производство достижений науки, техники и передового опыта, редко рассматривают эти вопросы на своих заседаниях. Немало у нас проблем в укреплении трудовой дисциплины, охране труда.

Энергичность и наступательность — вот главное условие, которое необходимо для решения этих и многих других проблем.

В. ЖЕВАГО,
первый секретарь
горкома КПСС.
г. Прокопьевск.

КОМИТЕТ РАССМОТРЕЛ

Клятвы и обещания

Много раз дозорные Новокузнецка выслушивали обещания руководителей ряда промышленных, автотранспортных предприятий не нарушать закона об охране природы. Но клятвы остаются пустым звуком. В семь раз превысили предельно допустимые нормы при сбросе нефтепродуктов на заводе «Сантехлит».

Не обращают внимания на грозные реляции городского комитета народного контроля и предписания санэпидстанций в автохозяйстве горздравотдела, в пассажирском автотранспортном предприятии № 3, на Кузнецкой автобазе. В негласном соревновании они обошли даже сантехлитовцев, в десять раз увеличив концентрацию сбрасываемых нефтепродуктов. Постоянно превышают предельно-допустимые нормы стоков вредных веществ на алюминиевом заводе, на пассажирских автотранспортных предприятиях № 1 и 2, в автоколонне № 1339. Городской комитет народного контроля объявил выговор и произвел денежный начет в размере месячного оклада на главного энергетика завода «Сантехлит» Воротникова.

Руководители автохозяйств Максименко, Ботурбаев, Борисенко, Гуназов, главный инженер Новокузнецкого алюминиевого завода Марков предупреждены о персональной материальной ответственности.

г. Новокузнецк.

Дутые расценки

С позволения районного объединения «Сельхозтехника» бригаде шабашников, которая возводила изгородь вокруг ферм совхозов «Бурлаковский» и «Кузбасский», излишне выплачено 9167 рублей.

Оформление нарядов здесь производилось без проверки на месте объемов работ. Например, в совхозе «Бурлаковский» в акт приемки включили несуществующие 900 квадратных метров металлической сетки и четыре тонны труб.

За приписки и завышение расценок районный комитет народного контроля произвел денежные начеты в размере месячного оклада на главного инженера Мингазова и на начальника станции техобслуживания райобъединения «Сельхозтехника» Усольцева.

Прокопьевский район.

Пустили на самотек

Так отнеслись к переводу общественного стада с летне-пастбищного содержания на зимнестойловый период в совхозе «Ступишинский». В день проверки в хозяйстве были поставлены в животноводческие помещения двести из имеющихся 1880 коров.

На Георгиевском молочном комплексе не подготовили своевременно камеры для кормораздачи, телятник к приемке молодняка. Кормление животных проводилось в этот период как попало: вместо сорока килограммов зеленой массы на корову отпускалось по 15—18. В результате такого отношения снизилась продуктивность животных.

За безответственное отношение к переводу скота на зимнее содержание районный комитет народного контроля произвел начет в размере половины месячного оклада на директора совхоза «Ступишинский» Солодилова и управляющего Ступишинским отделением Лукашевич.

Тяжинский район.

ЖЕЛЕЗНЫЕ ПОДКИДЫШИ

Рейд «Кузбасса»

До Елыкаева оставалось еще несколько километров, а на обочине дороги пестрели под густым слоем ржавчины бочки, проволока, различной величины болванки. Чем ближе село, тем гуще эта металлороссыпь. На центральной усадьбе совхоза «Елыкаевский» расположился дорожно-эксплуатационный участок. Металлолома на его территории тоже в изобилии. Едем по селу. На улице Школьной у дома под номером десять видим целый склад запчастей от сельхозтехники, чуть дальше — снова разбросан металл. На территории молокозавода из старых бачков, котлов и прочего хлама наберется несколько машин лома. Немало его и возле старой котельной.

После невеселой картины мы поинтересовались у председателя профкома совхоза И. Г. Дмитрука наряду с другими вопросами, какое участие в сборе металлолома принимает молодежь. Оказывается, довольно пассивное. Субботников здесь не проводили, «Комсомольский прожектор» стороной обходит острые углы. А ведь до конца года совхозу необходимо сдать около 50 тонн лома — четверть годового задания.

Задержку с выполнением плана в совхозе объясняют нехваткой машин. А тут еще такой казус. Отправили как-то на приемный пункт «Вторчермета» три машины, а там металлолом не приняли: он был несортированным. Порядок есть порядок, но необходимо понять и селян. Дело даже не в том, что сложно найти людей для сортировки в период полевых работ. Сортировать нет возможности еще и потому, что районное объединение «Сельхозтехника» не обеспечивает хозяйства карбидом, без чего металл резать, известно, нельзя.

В «Силинском» та же самая ситуация. На территории гаража центральной усадьбы знакомые баки, котлы колеса. Рядом с механическими мастерскими — изъеденные ржавчиной металлические фермы, останки автомобилей и другой техники. Елыкаевские мастерские по сравнению с силинскими просто рай. Стоят беспризорно несколько списанных тракторов, лежит гора использованных электродвигателей, бесформенных болванок.

Здесь мы встретились с бывшим главным инженером совхоза С. П. Ямщиковым. На этом посту он проработал десять лет, сейчас трудится в мастерских. Обстановку знает досконально. Рассказал нам об известных уже трудностях с сортировкой и транспортировкой. Вспомнил, как было раньше. Начиная с 1964 года, совхоз выполнял государственные задания сдачи лома. С семидесяти тонн это задание сейчас выросло до 160. Оттого с годами инженерная служба хозяйства стала осторожничать с перевыполнением плана.

В этом году, например, его увеличили на 30 тонн. С каждым годом все сложнее идти в ногу с планом. Но, как видим, тут есть что сдавать. Взять хотя бы огражденный сеткой двор, что бок о бок с мастерскими. Он напоминает музей сельскохозяйственной техники. Корнеплодокопалки, измельчители соломы... Может, их поставили на зимнее хранение? Оказывается, техника совхозу не нужна. С корнеплодами справляются без копалок, а измельчители имеются в новых шести комбайнах. Наверняка, в этой технике где-то сильно нуждаются. А тут из-за просчетов в планировании она со временем заржавеет и впоследствии пойдет как металлолом.

Мнение механика первого отделения Н. Ф. Кузнецова таково: план сдачи лома, конечно, постараются вытянуть, а музей под открытым небом трогать не рекомендуется.

Так обстоят дела в благополучных хозяйствах, по словам исполняющего обязанности председателя районного комитета народного контроля А. А. Щипкова. Среди отстающих он назвал совхозы «Щегловский», «Андреевский», «Ягуновский». Значит, там недостатков еще больше? На этот вопрос определенного ответа мы не услышали, сигналов дозорных оттуда не поступало. А последнюю проверку хозяйств по сдаче металлолома районный комитет народного контроля проводил еще в феврале.

Отсутствует контроль и со стороны «Вторчермета»: уже более двух месяцев в районе нет уполномоченного. Между тем район отстает с планом сдачи металлолома. При задании 7356 тонн за десять месяцев сдано лишь 6236. В октябре во время всекузбасского ударного месячника район должен был отгрузить 689 тонн лома, а по итогам на 31 октября имел всего 459 тонн.

Зато по-прежнему богат район россыпями металла, который неизвестно когда вновь обретет в мартенах вторую жизнь и вернется сюда в виде новеньких тракторов или комбайнов.

Н. РЯБИКИН,
инспектор ОБХСС
РОВД Кемеровского
райисполкома.
А. МЕФОДЬЕВ,
народный контролер.
Кемеровский район.

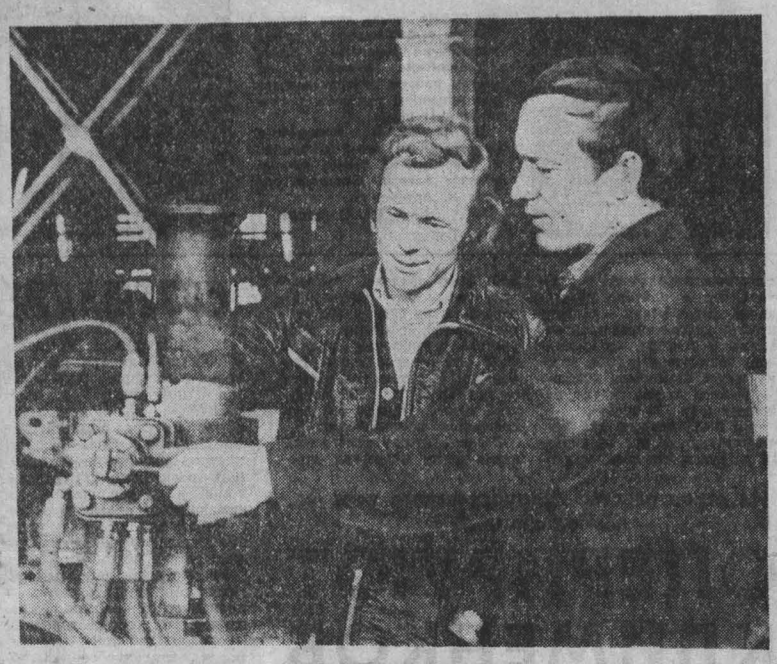

КРУПНЫМ ПЛАНОМ

Хорошо работает в цехе ремонта горно-шахтного оборудования завода «Красный Октябрь» группа народного контроля, которой руководит В. С. Шмаков.

Владимир Сергеевич часто при проведении рейдов обращается за помощью к специалистам. Он понял с годами, что это делает контроль более глубоким и квалифицированным. Такой подход в конечном итоге позволяет не только обнажить отдельные недостатки, промахи, но и докапываться до причин, которые их порождают, и, что особенно важно в контроле, предупреждать само появление ошибок и упущений. Дозорные цеха ремонта горно-шахтного оборудования очень дорожат дружбой со специалистами.

Только в последние месяцы они провели рейды по рациональному использованию топливно-энергетических ресурсов, сокращению простоев оборудования, соблюдению правил техники безопасности, подготовке к зиме. Недостатки, обнаруженные в ходе проверок, были устранены, а виновные наказаны.

НА СНИМКЕ: председатель группы народного контроля В. С. Шмаков (слева) и народный контролер А. С. Власов.

Фото М. Никонова.

г. Ленинск-Кузнецкий.

?! „КУЗБАССУ" ОТВЕЧАЮТ

«Шкурный вопрос»

Корреспонденция под таким названием, опубликованная в газете 28 октября с. г., обсуждалась на расширенном заседании правления облпотребсоюза. За неудовлетворительную организацию заготовок, освоение ресурсов кожевенного сырья в хозяйствах колхозов и совхозов, населенных пунктах директору заготконторы Топкинского райпо В. И. Твердохлебову объявлен выговор. За несвоевременную приемку шкур в колхозах и совхозах Маринского района, за бездействие скотоубойных пунктов в Новокузнецком, Крапивинском районах, неудовлетворительную обработку кожевенного сырья в Тяжинском, Тисульском, Яшкинском районах, за нарушение правил приемки и отгрузки сырья в Юргинском, Прокопьевском, Промышленновском районах директорам заготконтор сделаны замечания.

М. ДМИТРИЕВ,
заместитель председателя
правления облпотребсоюза.

«Перепутали карманы»

Ленинский райком партии Кемерова сообщает по поводу материала, опубликованного под таким названием 22 сентября с. г., что за допущенные нарушения государственной дисциплины, бесхозяйственность, разбазаривание денежных средств и злоупотребление служебным положением бюро райкома объявило выговор с занесением в учетную карточку директору комбината шелковых тканей В. И. Кочегину, коммунистам главному бухгалтеру А. И. Ухиной, главному экономисту А. А. Козионову — строгий выговор с занесением в учетную карточку. Коммунисту В. П. Рденко, начальнику отдела кадров, объявлен выговор с занесением в учетную карточку.

За слабый контроль деятельности администрации секретарю парткома А. Ч. Иконописцеву объявлен выговор. Бюро райкома партии обязало партийный комитет комбината повысить требовательность.

Д. КИРИЧЕНКО,
второй секретарь
Ленинского райкома
КПСС.
г. Кемерово.

НАМ ПИШУТ

НА ГЛАЗАХ У ДЕТЕЙ

Мне часто приходится ездить в междугородных автобусах и быть свидетелем, как водители деньги за проезд в государственных машинах присваивают себе. Знают, видимо, об этом в областном автотранспортном управлении. Такая сцена. Автобус ЦЧБ-25-12 следует из Междуреченска в Новокузнецк. За рулем молодой симпатичный шофер. Он ради прогулки взял с собой двух ребятишек и по дороге то и дело подсаживает пассажиров, собирает с них деньги, но билетов не выдает. Цинизм откровенный. И все это происходит на глазах у детей.

Есть и другие примеры. Весной водитель автобуса КЕЧ-26-04 на маршруте Новокузнецк—Междуреченск поступал точно так же. А вот у шофера автобуса КЕТ-16-88 подобный трюк не получился, хотя он тоже подобрал пассажиров на трассе Междуреченск—Новокузнецк. В Атаманове и Чебалсу нагрянули контролеры. И водитель с завидной оперативностью умудрился раздать пассажирам билеты.

Нельзя ли сделать для контролеров скользящий график работы в выходные и праздничные дни? А если и не хватает на линиях контролеров, то можно привлечь общественников.

С. ПЕРЕГОН,
участник Великой
Отечественной войны.
г. Междуреченск.

КОММЕНТИРУЕТ ХУДОЖНИК

ЛЕГЕНДА-ПРИКРЫТИЕ

Установлено, что в совхозе «Арсеновский» в июле нынешнего года пало 43 головы крупного рогатого скота. Администрация хозяйства, чтобы создать видимость благополучия, в оперативной отчетности не отражала истинного положения и не принимала действенных мер.

Из-за болезни здесь в июле пало 15 голов, остальные 28 животных вывезены на скотомогильник без соответствующего анализа и без снятия шкур. Директор совхоза «Арсеновский» Нагаев и главный ветврач Воронов, ссылаясь на инфекционное заболевание животных, встали на путь очковтирательства. Государству нанесен значительный материальный ущерб.

(По материалам органов народного контроля).

Рис. Е. Смирнова.

Крапивинский район.

КОЛЕСО ОБОЗРЕНИЯ

Фельетон

Вы считаете городской сад центром культурного отдыха трудящихся? Таким он был до определенного времени, а точнее до 1980 года. Одиннадцать сложно механизированных и пятнадцать простых аттракционов с весны до осени крутили родителей с малышами в разные стороны и под разным углом, на танцевальной веранде без устали гремела музыка. В кассу горсада ручейком сбегала соответствующая прибыль: около десяти тысяч рублей, что и соответствует годовому плану, утвержденному управлением культуры облисполкома.

Недавно дотошные народные контролеры докопались до истины: прибыль эта — не больше, чем легенда для прикрытия нечистоплотной предприимчивости руководителей горсада. С приходом на пост директора Россовой здесь открыли «золотую жилу». Правда, местные «старатели» извлекают не драгоценные самородки, а баснословные прибыли за счет содержания совместителей и отхожего промысла. Доходы одной только художественной мастерской составили в прошлом году 330 тысяч рублей при плане 140 тысяч.

На «золотой жиле» горсада возмужала не одна плеяда художников. Механика до смешного проста и однообразна: через посредство горсада заключают договор с предприятием на строительство, скажем, детской площадки, а деньги — пополам. Например, в 1980 году четыре художника оформили учебно-производственный комбинат Заводского района. За это горсаду перечислили шесть тысяч рублей, из них 2914 рублей — для заработной платы художникам. Дозорные заинтересовались, почему шесть, а не семь—восемь тысяч рублей стоит оформление комбината. Заведующая производством художественной мастерской Кронбихлер без особого желания пояснила, что она де «подогнала» калькуляцию к заранее согласованной сумме: ведь выполненный объем работ ни заказчик, ни подрядчик все равно не проверяют. Может, в позапрошлом году извлекли для себя урок директор Россова и старший бухгалтер горсада Соболева? Увы!..

Примерно вот так разворачивались события год спустя в одном из дворов улицы Подгорной, где объединение «Азот» решило возвести детскую площадку со сказочным лесом и декоративной калиткой. Смекалистый бригадир шабашников Пыж потребовал за это с «клиента» ни много ни мало — 35306 рублей, руководители горсада тотчас скрепили смету авторитетными подписями. А щедрые дяди из объединения, не глядя, согласились с кабальными условиями.

Доморощенные художники начали вязать забавный городок испытанным методом «перекурим, тачки смажем, трап наладим — и домой». За три месяца они сотворили «чудо» из дерева и железа, которое отпугивает даже видавших виды взрослых. В порыве благодарности ваятелям заказчик не заметил даже то, что объем работ был завышен на восемь тысяч рублей. Это позднее установили специалисты. А потом выяснилось: это еще не самое большое прегрешение.

Унылым и бесконечным, как ленточный транспортер, был перечень недоделок. Вместо чеканки по металлу к моменту открытия детской площадки имелось нечто сборно-разборное из сварного прутка. Кроме того, озорники-оформители соорудили декоративные фигуры из сырого леса, вскоре те настолько потрескались, что сегодня трудно отличить золотого петушка от бабы-яги.

Стали выясняться и более пикантные детали. Сказочный лес, за который бригада получила почти три тысячи рублей, представляет собой семь неошкуренных деревьев, спиленных в черте города при производстве земляных работ. В конце концов было сделано другое открытие: бригадир художественной артели Пыж никакой не художник, а самый заурядный сварщик.

— Путь к новому всегда ухабист и кочковат, — утешали себя руководители горсада.

— Городской парк в тяжелейшем финансовом положении по причине реконструкции, — вторили им ответственные работники отдела культуры горисполкома.

Однако это не утешило народных контролеров. Пройдя тернистым путем от детских площадок до сценической деятельности двух незаконнорожденных при горсаде эстрадных театров «Варьете», которые гастролируют за пределами области, дозорные нашли в большом количестве финансовые нарушения. В общей сложности тут оказались занятыми отхожим промыслом почти 250 человек. Оттого и подскочила прибыль с плановых 9,7 тысячи до ста тысяч рублей в год.

Кто полагает, что это безобидное хобби работников культуры не требует фантазии, тот жестоко ошибается. Порой в калькуляциях приходится читать нечто похожее на учет солнечных лучей, поступающих на нашу планету. Но чаще всего финансовые нарушения творятся здесь с бесшабашной удалью. Фонд зарплаты в горсаду за счет «свободных» художников и артистов подскочил почти в пять раз, соответственно выросли и премии руководителей.

Поэтому им ничего не стоило отправить в командировку на 79 дней художника Бакурина. С благословения областного управления культуры гастролируют в Смоленске, Витебске и других городах стоаны два «Варьете», через посредничество горсада по договорам работают 77 художников.

Конечно, директор Россова и старший бухгалтер Соболева знали, что так делать нельзя. Может, они не догадывались, что узнают об этом дозорные? Но если бы и предвидели все заранее, поступили бы... все равно так же. Ведь штатное расписание, по их глубокому убеждению, не колесо обозрения: его можно и туда повернуть, и сюда. Крути, как хочешь, власть твоя.

В. МАЙДАРОВ.
г. Кемерово.

СОБЫТИЯ ЗА РУБЕЖОМ

Мир за неделю

•Преемственность ленинского курса
•Опасные шаги Вашингтона
•В плену противоречий

В ЭТИ дни в центре внимания общественности и средств массовой информации всего мира находятся итоги Пленума ЦК КПСС, речь, с которой выступил на нем Генеральный секретарь ЦК КПСС Ю. В. Андропов, решения сессии Верховного Совета СССР. В зарубежных комментариях отмечается, что, как было со всей убедительностью подчеркнуто в Москве, внешняя политика Советского Союза остается неизменной, такой, какой она была определена решениями XXIV, XXV и XXVI съездов КПСС. Констатируется, что подтверждены преемственность незыблемого ленинского курса и долговременная стратегия КПСС и Советского государства на период одиннадцатой пятилетки и на 80-е годы в целом.

«В своей речи Ю. В. Андропов дал исчерпывающий ответ тем западным советологам, которые строили предположения насчет курса КПСС и Советского государства в Международных делах после кончины Л. И. Брежнева, — пишет чехословацкая газета «Руде право».—Ответ этот предельно ясен: СССР будет неотступно придерживаться политики мира». Французская «Юманите» отмечает: «Вопреки утверждениям некоторых западных деятелей о том, что 70-е годы, прошедшие под знаком разрядки, были-де своего рода случайным эпизодом в трудной истории человечества, Генеральный секретарь ЦК КПСС твердо заявил: «Нет, политика разрядки — отнюдь не пройденный этап. Ей принадлежит будущее».

Обеспечение прочного мира, защита права народов на независимость и социальный прогресс — таковы неизменные цели внешней политики Советского Союза, констатирует «Таймс оф Индиа». Западногерманское агентство ДПА подчеркивает, что СССР вновь выразил готовность к открытому, честному сотрудничеству со всеми странами, которые отвечают взаимностью.

Печать, радио и телевидение Соединенных Штатов выделяют слова Генерального секретаря ЦК КПСС о том, что человечество не может без конца мириться с гонкой вооружений и с войнами, если не хочет поставить на карту свое будущее. Советский руководитель, отмечает телекомпания Си-би-эс, подчеркнул, что Москва выступает за равноправие, за учет интересов обеих сторон, решительно предупредив при этом, чтобы никто не ждал от Советского Союза одностороннего разоружения. На Пленуме ЦК КПСС, пишет «Вашингтон пост», было заявлено, что по меньшей мере несерьезны те, кто готовность к нормализации отношений с США связывает с требованием, чтобы СССР платил за это какими-то предварительными уступками в различных областях.

В мировой печати отмечается преемственность курса и во внутренней политике Советского государства. По словам польской «Трибуна люду» неуклонный подъем экономики, улучшение благосостояния народа — таков долг КПСС перед советскими людьми и ее интернациональный долг. Ставя вопрос таким образом, КПСС руководствуется прозорливым ленинским указанием о том, что главное свое воздействие на мировой революционный процесс социализм оказывает своей хозяйственной политикой.

НЫНЕШНЯЯ администрация США все больше раскручивает маховик смертоносной гонки вооружений, создавая серьезнейшую угрозу миру и безопасности народов. Новое подтверждение тому — принятое на днях Белым домом решение развернуть 100 новых межконтинентальных ядерных ракет «МХ», рассматриваемых Пентагоном как оружие первого удара. Каждая из этих ракет несет 10 разделяющихся головных частей индивидуального наведения, обладающих огромной разрушительной силой. Ракеты будут размещены на базе ВВС США Фрэнсис Уоррен в штате Вайоминг. Новая ракетная система вступит в строй к концу 1986 года. Общая стоимость этой милитаристской программы, по официальным, явно заниженным оценкам правительства США, составит астрономическую сумму — 26 миллиардов долларов.

Наряду с этим Вашингтон, встав на опасный для дела мира путь беспрецедентного наращивания гонки стратегических вооружений, форсирует строительство ракет «Трайдент-2», стратегических бомбардировщиков, крылатых ракет большой дальности всех видов базирования. К 1990 году американская военщина рассчитывает довести свой арсенал только стратегических ядерных зарядов до 20.000. Таким образом, она ставит человечество на грань ядерной катастрофы.

Оправдывая решение администрации, президент Рейган без обиняков объявил целью развертывания ракет «МХ» и других вооружений достижение «неоспоримого военного преимущества» США над СССР, создание предпосылок для обеспечения победы США в любом, в том числе и ядерном, конфликте. Такие установки красноречиво свидетельствуют об агрессивности внешнеполитического курса США. Приступая к осуществлению программы «МХ», в Вашингтоне не могут не знать, что это противоречит одному из центральных положений Договоров об ОСВ-1 и ОСВ-2: обязательству не создавать дополнительных пусковых шахт. Разумеется, этот шаг Белого дома не будет способствовать прогрессу на переговорах в Женеве о сокращении стратегических и ограничении ядерных вооружений в Европе.

Действия США подвергаются резкой критике во всем мире, в том числе и в самих США. Лидер лейбористской партии Великобритании М. Фут заявил, что решение Рейгана о развертывании ракет «МХ» грубо попирает Договор ОСВ-2, ведет к эскалации гонки вооружений, обострению международной напряженности. «Безотлагательная договоренность о том, что ни одна из сторон не будет развертывать никаких новых межконтинентальных баллистических ракет, способствовала бы сокращению ядерных арсеналов СССР и США», — указал видный американский политический деятель, бывший директор агентства по контролю над вооружением и разоружению П. Уорнке.

Что касается СССР, он готов к честным переговорам и договоренностям. Одностороннего разоружения от Запада он не требует, но и на одностороннее свое разоружение не пойдет.

РЕЗКОЕ усиление межимпериалистических противоречий между тремя «полюсами» капиталистического мира — США, Западной Европой и Японией — наложило отпечаток на работу в Женеве 38-й сессии генерального соглашения о тарифах и торговле (ГАТТ) на уровне министров внешней торговли и других высокопоставленных представителей 88 стран—участниц ГАТТ.

Этот международный форум всего третий раз за свою 34-летнюю историю собрался на уровне министров. На прошлых сессиях, где тон задавали США, речь шла о дальнейшей либерализации торгового обмена между странами—участницами соглашения. Тем самым Вашингтон пытался обеспечить американским и крупнейшим транснациональным монополиям практически неограниченный доступ на рынки других стран.

Сейчас положение в капиталистическом мире существенно изменилось. Продолжается глубокий экономический спад, выхода из которого, по мнению экономистов, не предвидится. Растут темпы инфляции, наблюдается дальнейшее сокращение производственных мощностей. Численность армии безработных в США превысила 11 млн., а в «Общем рынке» — 11,5 млн. (И это лишь по официальным данным). На этом фоне усиливаются торгово-экономические противоречия в западном мире, попытки стран решить сложные проблемы преодоления кризисных тенденций за счет партнеров.

Выступления на сессии представителей США, стран—участниц «Общего рынка» и Японии, показали, что в подобной атмосфере острой конкуренции благодатную почву находит протекционизм — стремление защитить ограничительными барьерами внутренний рынок и субсидировать экспорт. Представитель США У. Брок, заместитель председателя комиссии европейских сообществ В. Хаферкамп (ФРГ), другие ораторы обрушились друг на друга со взаимными обвинениями в «протекционизме».

Западные обозреватели отмечают, что на атмосферу сессии особый отпечаток наложили последние действия США в экономической и финансовой областях. Дискриминационные меры в отношении торговли с социалистическими странами, лишение Польши статуса наибольшего благоприятствования в торговле, ограничения на ввоз в Соединенные Штаты продукции западноевропейской металлургической промышленности, автомобилей из Японии, текстиля и продукции сельского хозяйства из других стран — все это не способствовало развитию принципа «свободы торговли», на котором зиждется ГАТТ.

Сессия ГАТТ в Женеве показала невозможность добиться регулирования международной торговли капиталистическими методами в условиях обостряющегося соперничества в западном мире, усилившейся борьбы за рынки и сферы влияния.

Ю. ЛОПАТИН,
В. МАТЯШ,
В. ВОЛКОВ.
(ТАСС).

НРБ. Сталелитейный завод близ Шишманчи, пуск первой очереди которого намечен на конец этого года, — пример социалистической интеграции в действии. В его строительстве активное участие принимают специалисты братских стран — Советского Союза, Польши, ГДР, Чехословакии.

При техническом содействии Советского Союза на заводе монтируются три основные формовочные линии.

Ежегодно предприятие будет производить 60 тысяч тонн стали.

НА СНИМКЕ: на строительстве завода.

Фотохроника ТАСС.

Правительство сформирует социалист

МАДРИД, 27. (ТАСС). Глава испанского государства король Хуан Карлос поручил генеральному секретарю Испанской социалистической рабочей партии (ИСРП) Фелипе Гонсалесу сформировать новое правительство.

Эта партия одержала убедительную победу на недавних всеобщих выборах и завоевала абсолютное большинство мест в обеих палатах кортесов.

Как заявил Ф. Гонсалес, который возглавит первое левое правительство Испании со времен гражданской войны, в его состав войдут в основном специалисты в области экономики. Это вызвано тем, что социалисты получают в наследство крайне тяжелое экономическое положение. Число безработных перевалило за 2-миллионную отметку, темпы инфляции достигли 15 проц.

Как следует из последних заявлений руководителей соцпартии, новый кабинет намерен сконцентрировать свои усилия именно на решении острейших социально-экономических проблем страны, а также на борьбе с терроризмом.

Как сообщает печать, Ф. Гонсалес предложит список членов кабинета на рассмотрение исполкома ИСРП, а 30 ноября в конгрессе депутатов испанского парламента будет представлена программа нового правительства.

КАЛЕЙДОСКОП

В Антарктику на шхуне

КАНБЕРРА. В восточную Антарктику из Австралии на 20-метровой шхуне отправилась экспедиция, на борту которой находятся ученые из Австралии, Новой Зеландии, Англии, США и Дании. Они намерены совершить дрейф во льдах Антарктики и одновременно провести биологические исследования, в частности, изучить влияние массового вылова криля на окружающую среду в морях вокруг Антарктиды. Шхуна должна войти в залив Прюдс и с наступлением зимы вмерзнуть там в лед. Судно сконструировано таким образом, что при сильном сжатии лед будет выталкивать его наверх. Тем не менее участники этой 15-месячной экспедиции признают, что она связана с большим риском. В случае катастрофы им придется пешком добираться по льду до научной станции Дейвис, т. е. покрыть расстояние в 150 км.

Древняя река в Египте

КАИР. Русло самой древней реки, протекавшей по территории Египта 40 миллионов лет назад, обнаружила группа археологов и палеонтологов, проводивших раскопки неподалеку от оазиса Файюм. Как считают ученые, истоки ныне занесенной песками реки находились на Синайском полуострове, текла она с востока на запад и впадала в Средиземное море, сообщает газета «Аль-Ахбар». Найдены окаменелые остатки рыб, речных животных, крокодилов, а также слонов и обезьян. Примечательно, что населявшие территорию Египта десятки миллионов лет назад слоны и обезьяны были значительно меньше современных представителей этих видов.

Уникальный мост

АНКАРА. Девять лет назад уникальный мост через пролив Босфор связал два материка—Европу и Азию. Это одно из крупнейших в мире сооружений подобного рода по праву стало гордостью Турции. Каждый день по нему проходит 100 тысяч машин, а всего за время эксплуатации — около 220 млн. автомобилей. В свое время скептики говорили о нерентабельности строительства этого смелого по замыслу инженерного сооружения. Однако действительность опровергла подобные предсказания. Уже сейчас прибыль от эксплуатации моста превысила 7 млрд. турецких лир.

Напряженная обстановка в Ливане

БЕЙРУТ, 27. (ТАСС). Патриоты Ливана оказывают вооруженное сопротивление израильским оккупантам. Близ крупного южноливанского города Тир совершено нападение на израильский военный патруль. Произошла перестрелка, продолжавшаяся более часа. За последние две недели это шестая операция против израильских военных объектов и патрулей, проведенная на юге страны.

Южноливанский город Сайда, где на днях произошел взрыв в здании израильской военной администрации, напоминает собой осажденную крепость. На крышах домов установлены крупнокалиберные пулеметы, на низкой высоте постоянно летают израильские вертолеты. Десятки арестованных жителей переправляют на грузовиках в концентрационный лагерь Ансар. Израильские посты в Южном Ливане, где находятся усиленные воинские наряды, подвергают всех ливанских граждан тщательной проверке.

Напряженность сохраняется и в других районах. В долине Бекаа израильские интервенты по-прежнему укрепляют свои позиции, проводят маневры с участием бронетанковых частей и артиллерии.

Как сообщило национальное информационное агентство, в Бейрут прибыл с визитом председатель комитета начальников штабов США генерал Дж. Весси, который инспектировал подразделения американских морских пехотинцев из состава многонациональных сил. Вояж высокопоставленного генерала здесь связывают с намерением администрации США направить в Ливан дополнительные подразделения морских пехотинцев с целью использования ливанской территории в качестве базы американских вооруженных сил на Ближнем Востоке. Как известно, в настоящее время в составе многонациональных сил в Ливане находятся 1.200 американских пехотинцев.

МОНГОЛИЯ: знаменательное событие

УЛАН-БАТОР, 27. (ТАСС). Трудящиеся народной Монголии отмечают сегодня знаменательное событие в истории своей страны — провозглашение МНР.

58 лет минуло с тех пор. Но за эти неполные шестьдесятилетия республика в своем развитии прошла путь, равный столетиям. Благодаря самоотверженному труду монгольского народа под руководством своего боевого и испытанного авангарда — МНРП в жизни страны произошли коренные преобразования. Небывалого ранее уровня развития достигли национальная экономика, наука и культура.

С большим политическим и трудовым подъемом встречает монгольский народ нынешний праздник, который отмечается в период завершения всенародного социалистического соревнования в честь 60-летия образования СССР. О высоких результатах, достигнутых в ходе трудовой вахты, рапортуют рабочие промышленных предприятий, животноводы и земледельцы, трудовая интеллигенция. Промышленность республики за десять месяцев текущего года выпустила продукции почти на 375 млн. тугриков больше, чем за тот же период прошлого года. Свыше 30 крупных предприятий и 650 цехов, выполнив задания двух лет пятилетки, работают уже в счет будущего года.

Сельские труженики вырастили 9,5 млн. голов молодняка и собрали более 500 тыс. тонн зерна. В эксплуатацию сдано большое количество сельскохозяйственных объектов — оросительных систем, водопойных пунктов, зимних помещений для скота.

Свои достижения трудящиеся республики неразрывно связывают с братской помощью советского народа. Только за последние годы при участии СССР в МНР были построены сотни важнейших народнохозяйственных объектов, среди которых гигант национальной индустрии — горно-обогатительный комбинат «Эрдэнэт», тепловые станции, домостроительные комбинаты, угольные разрезы.

Неузнаваемо изменился за годы народной власти облик Монголии. В бескрайних степях выросли новые города, промышленные центры, поселки, крупные сельскохозяйственные предприятия. Огромные изменения произошли в жизни монгольского народа. Публикуя материалы, посвященные годовщине провозглашения МНР, центральные газеты отмечают, что сегодняшняя Монголия — процветающее социалистическое государство, уверенно идущее по пути, указанному более полувека назад великим Лениным.

ТВ

28, ВОСКРЕСЕНЬЕ

I ПРОГРАММА. **Передачи ЦТ.** 8.00 «Время». 8.40 «На зарядку становись!». 8.55 Концерт Государственного Волжского русского народного хора. 9.40 «Будильник». 10.10 «Служу Советскому Союзу!». 11.10 «Здоровье». 11.55 Музыкальная программа «Утренняя почта». 12.25 «Сельский час». 13.25 «Музыкальный киоск». 13.55 «Советский Союз глазами зарубежных гостей». 14.15 «Дети Ванюшина». Премьера фильма-спектакля 16.45 «По вашим письмам». Музыкальная программа. 17.35 Мультфильм. 17.45 «Международная панорама». **18.30—18.45 Перерыв.** 18.45 «Народные мелодии». 19.00 «Клуб кинопутешествий». 20.00 Анна Герман. «Судьба и песни». 21.00 «Время». 21.35 «Хранитель древнего ремесла». Документальный телефильм. 21.45 Чемпионат СССР по хоккею. «Спартак» — «Трактор». 2 и 3-й периоды. 23.15 Футбольное обозрение. 23.45—23.55 Новости. II ПРОГРАММА. **Кемерово.** 10.00 Ю. Милютин. «Девичий переполох». Спектакль театра оперетты Кузбасса. 12.25 Документальный фильм. «Человек и земля». 12.35 «Качество товаров народного потребления». 13.05 «Соль земли». Научно-популярный фильм. 13.15 «Шутить изволите». Молодежная программа. **Передачи ЦТ.** 14.20 Концерт Государственного академического ансамбля народного танца СССР. 15.00 «Победители». Клуб фронтовых друзей. К 40-летию Сталинградской битвы. 16.30 «Ты и я». Фильм-концерт. 16.45 Мультфильмы. 17.20 «Факты, проверенные жизнью». Научно-популярный фильм. 17.35 «Юность моя». Очерк о делегате XIX съезда ВЛКСМ. 18.10 «Рожденная революцией». Фильм 2-й. «Нападение». 19.30 «Рассказывают наши корреспонденты». 20.00 «Спокойной ночи, малыши!». 20.15 «Мексиканские зарисовки». Телеочерк. 21.00 «Время». 21.35—23.15 «Семеро сыновей моих». Художественный фильм.

29, ПОНЕДЕЛЬНИК

I ПРОГРАММА. **Кемерово.** 18.00 «Светит солнышко». Концерт воспитанников детских садов Кузнецкого металлургического комбината. 18.30 «Фестиваль городов Кузбасса». Березовский. 19.30 «День за днем». 19.45 «Горчичник». Сатирическое обозрение. 20.05 «Спокойной ночи, малыши!». Мультфильм. 20.15 «Все ушли на фронт». Премьера телеочерка Кемеровской студии телевидения. 20.45 Снова на экране. Рассказ о кинокомедии «Закройщик из Торжка». 21.55—22.50 У нас в гостях югославский певец Д. Марьянович.

Р

28, ВОСКРЕСЕНЬЕ

8.25, 8.38 Прогноз погоды. 8.30 Обзор газеты «Кузбасс». 8.40 Музыка. 11.15 Радиожурнал для кемеровчан «У нас в городе» (по горсети). 12.15 Радиопрограмма «Молодость Кузбасса». 17.30 Передача «В Кузнецком угольном».

29, ПОНЕДЕЛЬНИК

6.41, 7.58 Прогноз погоды. 6.43 Передача «В семье единой» (из цикла «К 60-летию образования СССР). 7.50 Объявления (по горсети). 8.45 Песни и музыка народов СССР. 11.15 Перл Бак «Мелисса». Радиорассказ. 18.15 Поет Юрий Гуляев. 18.40 Новости Кузбасса. 18.55 Погода. Программа передач на вторник, 30 ноября. 21.15 Музыкальная программа. «Труженикам села».

ТЕАТР ДРАМЫ. СКАЗ О СКОМОРОХЕ И ЦАРЕ ГОРОХЕ. Начало в 10 час. ЖЕСТОКИЕ ИГРЫ—в 19 час. 30 мин.
ТЕАТР ОПЕРЕТТЫ. ВЕЛИКИЙ ВОЛШЕБНИК. Начало в 12 час. ПРЕМЬЕРА. ХОЛОПКА—в 19 час. 30 мин.
ФИЛАРМОНИЯ. Большой зал. РОК-ГРУППА «РАЛЛИ». Начало в 17 и 20 час. 30 мин.
ЦИРК. ТЕАТРАЛИЗОВАННОЕ ПРЕДСТАВЛЕНИЕ «ЗДРАВСТВУЙ, КЛОУН!». Старинные и современные клоунады, антре, интермедии, репризы, сценки, пантомимы. В главной роли лауреат премии Ленинского комсомола, лауреат Международной ПРЕМИИ ОСКАРА, заслуженный артист РСФСР АНАТОЛИЙ МАРЧЕВСКИЙ. Начало в 12 час., 15 час. 30 мин и 19 час. 30 мин.
ДОМ КИНО «МОСКВА». Большой зал. Художественный фильм из коллекции Госфильмофонда ТАИНСТВЕННЫЙ ОСТРОВ (10). Художественный фильм (12, 14, 16, 18, 20, 21-50). **Малый зал.** Хроникальный фильм МАЯ ПЛИСЕЦКАЯ (11-30, 19-10). Мультипликационный фильм САМЫЙ ЛУЧШИЙ В МИРЕ КАРЛСОН (9-30, 13). Художественный фильм. ТЭСС, две серии (16-30, 20-20).
«ЮБИЛЕЙНЫЙ». Художественный фильм ЖИЗНЬ И УДИВИТЕЛЬНЫЕ ПРИКЛЮЧЕНИЯ РОБИНЗОНА КРУЗО (10—для детей). Художественный фильм из коллекции Госфильмофонда, две серии (12, 15, 18, 20-50).
«КОСМОС». БЕЛЕЕТ ПАРУС ОДИНОКИЙ (10—для детей). Художественный фильм УВАЖАЕМЫЕ ЛЮДИ (12, 14, 16, 18, 20, 21-40). ХУДОЖЕСТВЕННЫЙ ФИЛЬМ (9, 11, 13, 15, 17, 19, 21).
«ПИОНЕР». ПРИКЛЮЧЕНИЯ АЛИ-БАБЫ И СОРОКА РАЗБОЙНИКОВ, две серии (10, 12-30, 15). ПРИЗРАК ЗАМКА МОРРИСВИЛЬ (17-30, 19-20, 21).
«ОКТЯБРЬ». ПРИДУТ СТРАСТИ-МОРДАСТИ (15). ЯРОСЛАВ МУДРЫЙ, две серии (12, 19). АЛЬПИНСКАЯ БАЛЛАДА (17).
«МЕТАЛЛУРГ». ХЛЕБ. ЗОЛОТО, НАГАН (14). УКОЛ ЗОНТИКОМ (16, 18-20, 20).
«ПРОГРЕСС». ХУТОРОК В СТЕПИ (10, 14). НИКТО НЕ ХОТЕЛ УМИРАТЬ (16, 21-30). ПАДЕНИЕ КОНДОРА (11-30, 17-50, 19-30).
«ЛУЧ». ПРИКЛЮЧЕНИЯ НУКИ (15). ЗОЛОТОЕ ПУТЕШЕСТВИЕ СИНДБАДА, СЕДЬМОЕ ПУТЕШЕСТВИЕ СИНДБАДА, две серии (12, 17, 20).
«КОМСОМОЛЕЦ». Киносборник мультфильмов. ПОЕДИНОК В ДЖУНГЛЯХ (15). ХУДОЖЕСТВЕННЫЙ ФИЛЬМ (17, 19, 21).
ДК СТРОИТЕЛЕЙ. БЕЛЫЙ КЛЫК (15). ЗОЛОТОЕ РУНО (17, 19).
ДК ПРОИЗВОДСТВЕННОГО ОБЪЕДИНЕНИЯ «АЗОТ». КЛЯТВЫ И ОБЕЩАНИЯ, две серии (16, 19).

НАВСТРЕЧУ 60-ЛЕТИЮ ОБРАЗОВАНИЯ СССР
КИНОТЕАТР «ЮБИЛЕЙНЫЙ»
29 НОЯБРЯ
ПРОВОДИТ КИНОВЕЧЕР,
посвященный творчеству народного артиста Армянской ССР, лауреата Государственной премии СССР Фрунзе Мкртчяна.
Демонстрируется художественный фильм
«СУЕТА СУЕТ».
Сеанс в 16 час.
30 НОЯБРЯ
КИНОПАНОРАМА
Фильмов декабрьского репертуара.
Кинопанораму проводит В. Я. РУДЕНСКИЙ.
Демонстрируется новый широкоформатный художественный фильм
«ОТЦЫ И ДЕДЫ».
Сеанс в 19-40.
ДОБРО ПОЖАЛОВАТЬ!

ДК имени 50-летия ОКТЯБРЯ. УЛИЦА МЛАДШЕГО СЫНА (11). В ПУСТЫНЯХ И ДЖУНГЛЯХ, две серии (13, 16). ПРИШЛО ВРЕМЯ ЛЮБИТЬ, две серии (18-30, 21).
ДК ШАХТЕРОВ. ДЕВОЧКА С СИНИМ РАНЦЕМ (14). ЛЮДМИЛА (16, 18-30). ГРИБНОЙ ДОЖДЬ (20-30).
ДК КОКСОХИМЗАВОДА. ВЫДРА ПО ИМЕНИ ТАРКА (12). ЗОРРО, две серии (13-30, 16-10). ТРОЙНОЕ САЛЬТО (19—детям смотреть не рекомендуется.
КЛУБ ГРЭС. МАРИЯ, МИРАБЕЛА (13). ЗОЛОТЫЕ ДУКАТЫ ПРИЗРАКА (15, 17, 19).
КЛУБ ВОГ. ШЕСТОЙ (17—с субтитрами).
29, ПОНЕДЕЛЬНИК
ТЕАТР ДРАМЫ. 30 ноября. МОЯ ПРОФЕССИЯ — СИНЬОР ИЗ ОБЩЕСТВА. Начало в 19 час. 30 мин.
ТЕАТР ОПЕРЕТТЫ. 30 ноября. ПРЕМЬЕРА. ХОЛОПКА.
ФИЛАРМОНИЯ. Большой зал. РОК-ГРУППА «РАЛЛИ». Начало в 18 час. и 20 час. 30 мин.
ДОМ КИНО «МОСКВА». Большой зал. Новый широкоформатный художественный фильм КРАСНЫЕ КОЛОКОЛА. Фильм первый. МЕКСИКА В ОГНЕ, две серии (10, 12-40, 15-20, 18-10, 20-40). Киновечер, посвященный творчеству народного артиста СССР С. Ф. Бондарчука (к сеансу в 20-40). **Малый зал.** Новый хроникально - документальный фильм «ПЕНТАГОН». (11-30, 17, 18-20). Цветной английский художественный фильм ЮНЫЙ РОБИН ГУД (10, 15—для детей). КОГДА ТЕБЯ НЕТ (13, 19-30, 21-20).
«ЮБИЛЕЙНЫЙ». ПРИДУТ СТРАСТИ-МОРДАСТИ (10). Занятие киноклуба «ГЛОБУС» (к сеансу в 10 час.). Новый широкоформатный художественный фильм ТАЙНЫ СВЯТОГО ЮРА (12, 14, 18, 19-40, 21-30). Художественный фильм СУЕТА СУЕТ (16). Киновечер, посвященный творчеству народного артиста Армянской ССР Ф. МКРТЧЯНА (к сеансу в 16 час.).
«КОСМОС». ЧЕСТНОЕ ВОЛШЕБНОЕ (10—для детей). Итальянские художественные фильмы: НАРОДНЫЙ РОМАН (9, 11, 13, 15, 17, 19, 21). БЛЕФ (12, 14, 16, 18, 20, 21-40).
«ПИОНЕР». Занятие киноклуба «СПЕКТР». (9-30, 15-30). Художественные фильмы: ИВАН ВАСИЛЬЕВИЧ МЕНЯЕТ ПРОФЕССИЮ (11-30, 13-30). ПРИЗРАК ЗАМКА МОРРИСВИЛЬ (17-30, 19-30, 21).
«ОКТЯБРЬ». БЕЛЕЕТ ПАРУС ОДИНОКИЙ (15). ПАДЕНИЕ КОНДОРА (13, 20). ХУДОЖЕСТВЕННЫЙ ФИЛЬМ (17).
«ПРОГРЕСС». ФИЛИПП-МАЛЫШ (10, 14). НЕИЗБЕЖНАЯ ЖЕРТВА (17-50). Художественный фильм (11-30, 16, 19-30, 21-30).
«ЛУЧ». ТАИНСТВЕННЫЙ ОСТРОВ (15). Художественный фильм из коллекции Госфильмофонда (13, 17, 19, 21).
«КОМСОМОЛЕЦ». НИКТО НЕ ХОТЕЛ УМИРАТЬ (15, 17, 19, 21).
ДК имени 50-летия ОКТЯБРЯ. СРОЧНО... СЕКРЕТНО... ГУБЕРКА... (15, 17, 21).
ДК ШАХТЕРОВ. ПРИШЛО ВРЕМЯ ЛЮБИТЬ, две серии (14, 16-40, 19-20, — детям смотреть не рекомендуется)
ДК КОКСОХИМЗАВОДА. СМЕРТЬ НЕГОДЯЯ, две серии (17-15, 20).
КЛУБ ГРЭС. БЛЕФ (15, 17-15, 21).

Кемеровская филармония
БОЛЬШОЙ КОНЦЕРТНЫЙ ЗАЛ
28—30 НОЯБРЯ
РОК-ГРУППА
„Ралли“
Начало: 28-го в 17 и 20 час.; 29, 30-го—в 18 и 20 час. 30 мин.
БОЛЬШОЙ КОНЦЕРТНЫЙ ЗАЛ
26 ДЕКАБРЯ — 9 ЯНВАРЯ 1983 г.
НОВОГОДНИЕ ПРАЗДНИЧНЫЕ ПРЕДСТАВЛЕНИЯ ДЛЯ ДЕТЕЙ
В программе: эстрадный концерт лилипутов, игры, танцы, аттракционы, призы за лучшие костюмы.
Принимаются заявки на коллективные посещения от организаций и предприятий.
Начало: 26, 27, 28-го в 10 и 13 час.; 29—31-го, 1—9-го — в 10, 13 и 16 час.

ЧТО ВЫ ЗНАЕТЕ О ЛУКЕ?

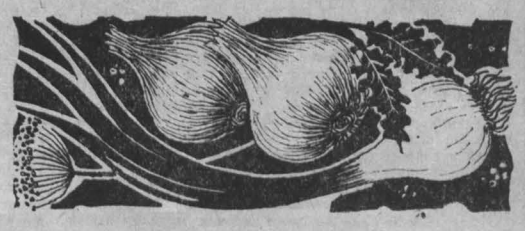

И ЛЕКАРСТВО, И ПРИПРАВА

ЛУК—это универсальная природная кладовая. В нем содержатся витамин С и каротин, витамины А, B_1, B_2, PP, различные сахара, эфирное масло, фитонциды, губительно действующие на болезнетворные микробы, вещества, задерживающие развитие атеросклероза и улучшающие работу сердца.

Наши предки говорили: «Всем, кто болезен—лук полезен!». У народов разных стран лук нашел широкое применение в медицине. Известно, что лук обладает обеззараживающим действием и поэтому употребляется как профилактическое средство при гриппе. Лук обладает свойством растворять слизь при заболевании дыхательных путей. Издавна луком лечили мозоли, фурункулы. Лук жареный на сливочном масле или отваренный в молоке смягчает кашель и способствует отхаркиванию мокроты. Кашицу свежего лука применяют и как косметическое средство от веснушек. Сок лука втирают в кожу головы для усиления роста волос.

Лук принадлежит к числу основных пряностей как в Европе, так и в Азии. Он широко употребляется в кулинарии. Лук, принятый с пищей, улучшает аппетит, стимулирует деятельность желудка, кишечника и тем самым регулирует пищеварение. Ешьте, лук регулярно!

Его можно купить во всех продовольственных магазинах г. Кемерова и области. Цена 1 кг 50 коп.

Кемеровоторгреклама.

КИНОТЕАТР «КОСМОС»
С 1 ПО 5 ДЕКАБРЯ
ПРОВОДИТ
ретроспективный показ фильмов Н. Михалкова
1-го — «СВОИ СРЕДИ ЧУЖИХ, ЧУЖОЙ СРЕДИ СВОИХ».
2—«РАБА ЛЮБВИ».
3 — «НЕОКОНЧЕННАЯ ПЬЕСА ДЛЯ МЕХАНИЧЕСКОГО ПИАНИНО».
4 — «ПЯТЬ ВЕЧЕРОВ».
5 — «НЕСКОЛЬКО ДНЕЙ ИЗ ЖИЗНИ ОБЛОМОВА».
6—КИНОВЕЧЕР, посвященный творчеству Н. Михалкова.
Новый художественный фильм «РОДНЯ» (киностудия «Мосфильм».
ПРИГЛАШАЕМ В НАШ КИНОТЕАТР!

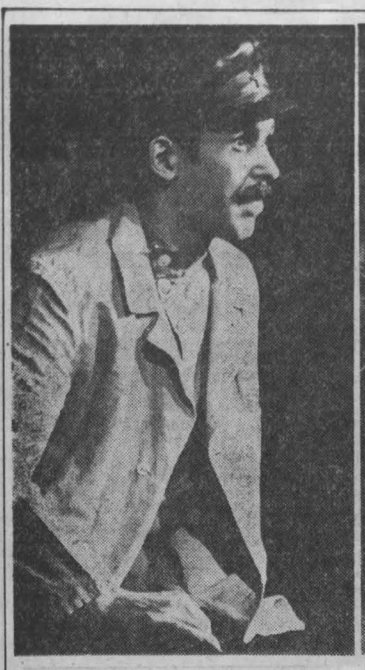

НЕДЕЛЯ «ТЕАТР И ДЕТИ»

В ЕЧЕР, состоявшийся на днях в помещении областного драматического театра, отметил сразу два события — начало девятой Всероссийской недели «Театр и дети» и завершение смотра-конкурса молодых актеров.

Такие смотры работы с творческой молодежью стали традиционными. Если раньше на заключительных концертах молодые артисты выступали с самостоятельно подготовленной ролью, то в этом смотре их работа оценивалась по ролям текущего репертуара, и на заключительном концерте показывались сцены из спектаклей, идущих сегодня на сценах театров области. Зрители в полной мере могли оценить актерское мастерство тех, кому в самое ближайшее время предстоит принять на свои плечи весь репертуар.

В заключение вечера секретарь обкома ВЛКСМ В. Марков вручил дипломы лауреатов победителям конкурса и Почетные грамоты всем участникам концерта.

Звание лауреатов смотра-конкурса молодых актеров присвоено О. Кухареву, В. Мирошниченко, В. Геращенко — артистам областного драматического театра имени А. В. Луначарского, А. Гончарову из Прокопьевского драматического театра им. Ленинского комсомола, Л. Барановской из областного театра кукол им. А. Гайдара.

НА СНИМКАХ: артист театра оперетты В. Гордеев в спектакле «Бабий бунт»; артисты Новокузнецкого драматического театра им. С. Орджоникидзе Г. Наумова и В. Лавров в спектакле «Игра воображения»; артисты Прокопьевского драматического театра им. Ленинского комсомола А. Серебрякова и А. Гончаров в спектакле «Родительская суббота».

Фото Д. Коробейникова.

г. Кемерово.

ЗОЛОТЫЕ РУКИ

Пятый год в школе № 17 работает учителем трудового обучения Иван Дмитриевич Демидов. По профессии он инженер-механик строительных машин. За плечами тридцатилетний трудовой стаж. И хоть в школе он недавно, но уже многое успел сделать. Уроки у него проходят организованно, интересно, поэтому ребята идут на занятия с желанием. Рабочий шум не умолкает до конца урока. Здесь и пилят, и строгают, и точат, и сверлят. Здесь умеют ценить тщательность отделки и точность отливки, резьбы, пайки.

Станки, на которых работают учащиеся с четвертого по восьмой класс, изготовлены самими ребятами.

Вот, скажем, такая мелочь, как гардины на школьных окнах. Их делали ученики из металлолома.

И. Д. Демидов в этом году награжден значком «Отличник народного просвещения».

Н. ЖИРЯКОВ.

г. Кемерово.

Штрихи к творческому портрету

КНИГИ, ГОДЫ, ЖИЗНЬ

О многом думаешь в дни юбилея писателя. О пройденных им дорогах. О героях его книг. О самих книгах, которые, уйдя от автора, начали никогда не предсказуемый заранее путь к людям. Но всегда возвращаешься к началу. К той точке пути, которую можно назвать стартом.

...Я пытаюсь представить сейчас тот далекий день ровно полвека назад. Осенний Киев. Театр Красной Армии. Пытаюсь представить молодого человека, который с особым волнением слушает исполняемую на сцене героическую ораторию «Песни каторги и ссылки». Юношу зовут Анатолий Срывцев. Ему вот-вот исполнится двадцать лет. Он — автор текста оратории. Впрочем за плечами молодого литератора не только учеба в Лингвистическом институте, но и статьи, рецензии в периодических изданиях.

А впереди лежала дорога длиною в полвека. Что вобрала она? Не побоюсь сухого перечисления, за которым жизнь, человеческая судьба. Анатолий Срывцев работал в газетах Таджикистана, Иркутска, в Литве, в канун Великой Отечественной войны стал членом партии, служил в частях Забайкальского фронта; после войны собственным корреспондентом «Известий» снова приехал в Сибирь — теперь уже навсегда...

И счастливые, и трудные писательские судьбы никогда не похожи друг на друга. Мне кажется, его писательская судьба оказалась счастливой. Его удача была в главном: Анатолий Срывцев нашел жанр, в котором своеобразно выразил свой талант, сумел сказать о проблемах, волновавших современника.

Анатолий Срывцев пишет повести и рассказы о творцах. В его книгах оживают, проходят перед нами дни и труды сибирских писателей Николая Устиновича, Павла Маляревского, Анатолия Ольхона, Евгения Буравлева, украинского прозаика Григория Косынки, известной собирательницы фольклора Марии Красноженовой...

В его произведениях мы находим штрихи к картине литературной жизни Сибири, видим, как складывались и продолжались литературные традиции. Но, разумеется, значение книг А. Срывцева не только в этом.

В последние годы читатели со всевозрастающим интересом встречают произведения о «жизни замечательных людей». Многих волнует поэзия «невыдуманного факта», привлекает не только само творение, но и судьба его автора. А. Срывцев был одним из пионеров «новой волны» историко-биографического жанра в Сибири в шестидесятые годы.

...Для чего люди отправляются в прошлое? Можно поразному ответить на этот вопрос. Когда речь идет о произведениях А. Срывцева, не приходится сомневаться: он возвращается в минувшее, думая о настоящем. Главная тема всех его произведений — тема нравственных исканий человека. Трудная тема! Одна из самых актуальных сегодня.

Автор пишет о людях, которых хорошо знал, с которыми зачастую многие годы дружил. Поэтому в прозе А. Срывцева есть все то, что обычно привлекает в мемуарах: выстраданность и своеобразная «пережитость» материала, наконец неоспоримость личного свидетельства: так и было.

В прозе Срывцева живут, думают, страдают и творят люди разных судеб, не похожие друг на друга писатели. Но есть нечто общее в том, как рассказывает о них автор. А. Срывцев показывает своих героев не в дни юбилеев и торжеств, но застает их в будни — работающих, мечтающих, сосредоточенных, растерянных... И еще одним примечателен ракурс зрения, избранный прозаиком. Он стремится запечатлеть уникальную, всегда неповторимую лабораторию художников слова. Этот обостренный интерес автор сам верно объяснил в одном из рассказов: «...писатель иногда как бы «забывает» свои книги, они могут стать ему чужими, а вот то, как писал их, он не забудет никогда».

Чаще всего мы видим героев А. Срывцева размышляющими. Это придает его прозе подлинный интеллектуализм, а портретам героев особую динамичность: они проходят перед нами в становлении, развитии. Они, герои, мучительно пытаются вывести закономерности творческого поведения. Они, как Николай Устинович, признаются в конце жизни: писательство — «это всегда неутоленное счастье». Они, как драматург Павел Маляревский, порой удивляя окружающих разыгрывают целые сцены — проводят своеобразный эксперимент, «оживляя» своих персонажей. Они, герои Анатолия Срывцева, убеждены: главное слово писателя — слово о своем народе.

Герои рассказов много думают о новаторстве — подлинном и мнимом. Результаты этих размышлений иногда неожиданны, но они всегда помогают писателям идти дальше.

Иногда герои раскрывают в монологах собственные творческие замыслы. Это всегда исповеди о пережитом, о том, что только созрело в тебе и к чему ты еще идешь, или, напротив, — чем живешь долгие годы.

Да, работа — это то, чему поклоняются герои Анатолия Срывцева. В работе они находят себя спасаются от житейских неурядиц, хотя иной раз и проклинают свою работу, советуют друзьям, подобно тому же Павлу Маляревскому: «Не пи-ши пьес. Не пи-ши пьес!».

Во всех произведениях А. Срывцева есть еще один герой. Это время. Оно, время, сгсит за скобками любого сюжета писателя. Оно определяет структуру всех его книг. Повествование у А. Срывцева — сложная цепь воспоминаний, ассоциаций, замет, портретов, объединенных памятью автора. Он стремится как бы вернуть время, и это чувствуется уже в названиях его произведений: «Свидание», «Тень друга»...

О прозе Анатолия Срывцева немало писали. Напомню сейчас лишь одно примечательное высказывание известного писателя М. Скуратова: «Главная его сила — умение создавать замечательные литературные портреты. В этом искусстве он ни на кого другого не похож». Помоему, одна из причин такой «непохожести» в том, что Анатолий Срывцев совсем не стремится привнести в свои портреты все черты и приметы человеческого лица писательского облика. Он не пытается, как это порой бывает, вспомнить во что бы то ни стало о том, что не вспоминается. Он не «заслоняет» свою задачу датами и маловажными для себя фактами. Он ведь прежде всего пишет портрет характера.

Всю жизнь размышляя о писательском труде, Анатолий Срывцев выступает и как критик. Его статьи и рецензии публиковались в журналах «Сибирские огни», «Советская Украина», «Нева», «Радуга», «Славяне», альманахах «Енисей», «Новая Сибирь», «Ангара», в украинской литературной газете и других изданиях. Анатолием Срывцевым написаны предисловия к ряду томов «Библиотеки сибирской поэзии». Некоторые из статей писателя вошли в его сборник «Поэты с нами». И здесь, как и во всех книгах А. Срывцева, заметен его художественный вкус, привлекает живое и сочное слово.

...Сегодня писателю исполняется 70 лет. Позади — полвека литературной работы. Поиски. Обретения. Ушедшие, но не покинувшая тебя молодость. Ушедшие из жизни, но оставшиеся в твоей памяти друзья. Перед ним, как и прежде, дорога, по которой с достоинством идет строгий и зоркий мастер нашей сибирской литературы.

Е. ЦЕЙТЛИН,
член Союза писателей СССР.

НА СНИМКЕ: А. Н. Срывцев.

Фото Ю. Сергеева.

Происшествия

МЕДВЕДЬ В ПОСЕЛКЕ

Неделю назад среди ночи в поселке золотодобытчиков Мрассу прозвучало несколько выстрелов.

...А события разворачивались так. Заготовитель Таштагольского коопромхоза арендовал у лесничего В. Н. Овчинникова склад под мясо, которое принял от населения.

Среди ночи лесничий услышал яростный лай собак и стук у склада, где хранилось мясо. На окрик и выстрел в воздух «вор» не отреагировал, а начал яростно ломать дверь склада. Овчинников подошел ближе. На него пошел медведь. Ружье заряжено дробью! Выстрел в лобастую голову лишь спугнул медведя, а лесничий заскочил в дом.

Медведь не думал уходить из поселка. Взяв патроны, заряженные пулями, Овчинников вышел на улицу. Медведь вновь бросился на него. Бесприцельный и рискованный выстрел лишь отпугнул зверя. Разбудив соседа, Овчинников пошел с ним на лай собак. В одном из переулков встреча повторилась. Зверь гнался за собаками. Когда его осветили фонариками, кинулся в сторону, перешел по льду речку и, кажется, решил удалиться в тайгу.

Утром сельский Совет получил сигнал о том, что ночью кто-то выбил окна в интернате школы. Директор школы Н. И. Бобровская настоятельно потребовала найти хулиганов и наказать.

Когда мы с директором школы, подошли к интернату, убедились, что окно в комнату выбито и повреждена рама. Следы от окна вели не на дорогу, а в глубь огорода. Значит, ночной гость побывал и здесь.

От интерната медведь и направился на склад, где хранилось мясо...

Лесничий и его сосед продолжали преследование. Медведь и не думал далеко уходить от поселка, весь день кружил около него, не подпуская на выстрел. А к вечеру ушел в горы.

Что заставило зверя прийти в освещенный поселок? Скорее всего голод. По следам видно, что зверь молодой и неопытный. Не исключена возможность, что он снова появится у нас или в другом поселке.

В. АНДРЕЕВ,
председатель исполкома сельского Совета Мрассу.

г. Таштагол.

КАЖДАЯ ВСТРЕЧА — ПРАЗДНИК

Когда мы готовились к открытию девятой Всероссийской недели «Театр и дети», то подсчитали, что за восемь предыдущих таких недель сыграли для детей более 300 спектаклей, на которых побывало более 140 тысяч юных зрителей. Что же мы показывали школьникам? Пьесы современных советских драматургов «Берегите белую птицу» Н. Мирошниченко, «Антонина» Г. Мамлина, классические пьесы «Правда хорошо, а счастье лучше», «Бедность не порок» А. Островского, «Последние» М. Горького, а также сказки «Кошка, которая гуляла сама по себе» Р. Киплинга, «Горан и фея» и героическую балладу «Золотая труба» Ю. Казенина.

И вот девятая неделя. Она открылась праздничным приветствием скоморохов на Театральной площади, а потом скоморохи провели ребят за кулисы и показали им гримуборные, рассказали, как благодаря былым усилиям творческого коллектива и работников постановочной части рождается спектакль.

Юные зрители посмотрели музыкальный спектакль «Стрелы Робин Гуда» по пьесе С. Прокофьевой и И. Токмаковой с музыкой В. Шергова. Спектакль рассказывает о приключениях Робин Гуда, и его друзей, о людях смелых, борющихся за справедливость.

Старшеклассникам мы показываем спектакль «Мои Надежды» по пьесе М. Шатрова.

Когда героиню спектакля, молодую ткачиху Надю Родинову решили на фабрике выдвинуть кандидатом в депутаты районного Совета, слова о ней говорились самые добрые.

Надю все воспринимают как воплощенное чувство правды и в отношениях с людьми, и в деле. Но если говорить объективно — сфальшивила она. Освоив восемь станков (вместо четырех), Надя больше дает продукции, но брака, «некондиции» — тоже. Как итог разлада, возникшего в ее душе, прозвучало публичное заявление Нади о том, что она недостойна быть депутатом.

Театр предоставляет самим зрителям решать, за кем из героев правда, каким новым содержанием наполняются сегодня понятия чести и долга, права и ответственности тех, кого мы называем рядовыми армии труда и командирами производства.

А в Киселевске мы показали юным зрителям сказку «Василиса Прекрасная» С. Прокофьевой и Г. Сапгир. Для старшеклассников и учащихся ГПТУ — «Родительскую субботу» Г. Яковлева, где со зрителями идет разговор о мнимых и настоящих человеческих ценностях, о вечных проблемах, связанных с воспитанием детей.

Театр встречался с родителями и учителями, были организованы фотовыставка, конкурс рисунков. Каждая встреча с юными зрителями превращалась в настоящий праздник.

Л. ПЕТРАКОВА,
заведующая литературной частью драматического театра имени Ленинского комсомола.

Прокопьевск—Киселевск.

КОНКУРС ИМЕНИ А. Н. КОЛОСОВЕЦЯ

РАЗНЫЕ СУДЬБЫ?

I

Людмила не могла понять, как она относится к матери. Ей нравилась ее независимость, умение выгодно решать дела. Бесцеремонность, грубые ответы на вопросы покупателей (мать заведовала отделом в продуктовом магазине) дочь считала нормальным явлением. По-детски интуитивно она чувствовала несправедливость матери по отношению к отцу. Часто была на стороне отца, присутствуя при их ссорах. Мать, красивая молодая женщина, не стеснялась показывать свое превосходство над отцом, который проигрывал рядом с нею и внешне и зарплату получал без всяких «приварков». Мать приносила в дом продукты, нередко и спиртное. Людмила ни вещам, ни продуктам не знала цены. Ела без удовольствия, не любила бывать дома. Ей нравилось у одноклассницы, где было много детей.

Вот и сегодня маленький Дениска, сидя напротив Людмилы, пыхтя и отдуваясь, в третий раз протянул сестре кружку. Лиза плеснула. Дениска просит: «Еще». Наконец довольный, он торопится помогать сестре мыть посуду. Нечаянно роняет чашку. Рев на всю квартиру. «Что же это он? Боится, что накажут?», — думает Людмила — «Мама больше не подарит мне чашку!» — голосит малыш. «В этой семье совсем другие заботы, — думает Людмила, — жаль огорчать маму».

А вот ей, Людмиле, наоборот, хочется насолить матери.

Родной дом встретил холодным зеркальным отражением мебели, позвякиванием люстры. Отчего я злая? Спросила она сама себя, глядя в блестящие пластины серванта. И вдруг ни с того ни с сего столкнула хрустальную вазу. «У Лизки лишней чашки нет, а у нас хрусталя, как на складе». Ваза не разбилась. Где ей разбиться, на таком ковре!

В дверь быстро вошла мать: «Иди поешь, я кое-что вкусненькое принесла».

Людмила покопалась в вазе с конфетами, села к телевизору. Отчего у нас такая скука? Цветной телевизор, магнитофон, проигрыватель с колонками. А уюта нет. Сидела молча, отрешенно уставясь в пустой экран. Ничего не хотелось делать. Взяв горсть конфет, пошла к Лизе.

«Люд, посиди с Васяткой, я к маме на работу схожу», — попросила подруга.

Все давно уснули. Людмила, свернувшись калачиком, читала на диване. Она не слышала стука входной двери. Тому, что кто-то ходит по комнате, не удивилась. Малыши то и дело вставали. Вдруг кто-то поднял ее на руки, стремительно закружил по комнате: «Ага, сестричка, режим нарушаем!».

Людмила не успела опомниться, как ее поставили на ноги и принялись целовать. Ничего не понимая, она смотрела на юношу в солдатской форме.

«Сережка», — бросилась к пареньку вошедшая в это время Лиза.

Сергей удивленно смотрел то на сестру, то на Людмилу. Разобравшись в ошибке, все трое засмеялись.

С этой ночи все изменилось в жизни Людмилы. К Лизе она с некоторых пор стала ходить реже, стеснялась Сергея. Лиза понимала ее.

Молодые люди потянулись друг к другу. Людмила жила встречами с Сергеем. Мать Лизы любила девушку, возражений с ее стороны не было. Что касается родителей Людмилы, то мать и слышать не хотела о нем.

«Мама, я люблю Сережу и всех их люблю».

«Жизнь и любовь — не одно и то же».

На свадьбе мать Людмилы не преминула козырнуть своим превосходством, демонстрировала столовые приборы, посуду, наряды. Успокаивало Людмилу лишь то, что жить она теперь будет у Сергея.

Закончились свадебные праздники. Будничные дни начались легко и беззаботно. Муж и свекровь оберегали покой, не загружали делами.

Время шло, чувство необычного для Людмилы притупилось. Постоянное многолюдье не радовало, утомляло. Забота свекрови, мужа, Лизы и даже малышей тяготила, обязывала к отдаче. В Людмиле этого не было. Она старалась, но того, что не присуще человеку, хватало ненадолго. Людмила чаще оставалась у матери. А та, пользуясь моментом, внушала, что брак неудачен, что беременность не ко времени.

Сергей изменился в лице, узнав о предложении Людмилы: «Ты хочешь отнять жизнь у нашего первенца?».

Победила мать, которая из нежелания для дочери многодетной простой родни забыла обо всем на свете. Людмила почувствовала вакуум вокруг себя. Исчезла теплота, радость общения. Она стала чужой.

Ее возвращение приняли как должное. Правда, отец, погладив по голове, грустно спросил: «Зачем ты это сделала, дочь?».

А она все еще до конца не понимала, в чем виновата. Устроилась работать, как и мать, в магазин. Учиться, как намечали с мужем, не стала: Ничто ее не интересовало, ни к чему не стремилась. Замуж не рвалась. Каждого нового знакомого сравнивала с Сергеем, хотя старалась забыть его. Но однажды, торгуя на улице яблоками, услышала знакомый ласковый голос: «Лена, там лужа, осторожно!».

Сергей обращался к молодой женщине. Вначале Людмила видела только его счастливое лицо, потом, увидела мальчика, которого он нес. Такой родной человек прошел рядом.

II

В Юргинской инспекции по делам несовершеннолетних зашел разговор о девочках, состоявших на учете в милиции. В материалах мы нашли записи о Светлане В. Инспектор Валентина Михайловна Точилкина охарактеризовала девушку как добрую и ласковую но...

При более близком знакомстве обозначилась совсем непригляднаи история.

Света была младшей в семье. Естественно, и родители, и старшие дети отдавали заботу и внимание младшенькой. Света училась в школе, в СГПТУ. Могла учиться хорошо. Сейчас трудно понять, когда, в какой момент пошла она не той дорожкой: начала пропускать занятия, научилась курить, пить спиртные напитки.

Светлану наказывали неоднократно за хулиганство. Она скандалила с матерью, устроила драку с отцом. Последней каплей была кража денег. Решением комиссии по делам несовершеннолетних Светлану направили для исправления в специальное училище.

Из училища девушка часто писала своему инспектору. Она делилась успехами, мыслями, тосковала по дому.

«Здравствуйте, Валентина Михайловна! С большим-пребольшим приветом к вам Светлана!

В первых строчках своего письма хочу сообщить, что дела у меня идут хорошо. Девятый класс закончила с четырьмя тройками, хотя могла на одни четверки, поленилась в конце четверти. На производстве скоро будем шить сорочки. Сильно скучаю по дому. Валентина Михайловна, мне стыдно вспоминать свое прошлое, даже наедине со своими мыслями я боюсь думать о нем. Теперь я очень многое поняла. Как вы были правы! Надо думать о будущем. Я уже не ребенок и во многих серьезных вопросах жизни начинаю разбираться. Ну, а как вы? Все так же бегаете с утра до вечера по квартирам и уговариваете, доказываете, ругаетесь? Придет время, и все эти девчонки и мальчишки по-настоящему поймут значение слов «мама», «дом», «жизнь», «счастье». Дом — это семья, тепло и доброта родных. Счастье — его можно найти только в труде. Так радостно становится на душе, когда видишь плоды своего труда. Себя можно воспитать только трудом. Конечно, может быть, я еще многого недопонимаю, в чем-то еще ошибаюсь, но я знаю цену всему этому. Расплата наступает обязательно и очень высокая. Валентина Михайловна, я хотела спросить вас о Людке Сапрыгиной. Как она? Работает? Учится? Чем занимается? Она мне небезразлична. Знаете, ведь сюда попасть очень легко, а выйти гораздо труднее. И если вы ее увидите, посоветуйте жить нормально и не шляться. Ну, а если ей это не поможет, делайте так же, как со мной, она, как и я, будет благодарить вас потом. Валентина Михайловна, у нас в середине августа будет родительская конференция. Замечаний у меня нет. Вот вроде бы и все мои новости. До свидания. Света».

Еще письмо:

«Милая моя Валентина Михайловна! От всей души поздравляю вас с чудесным праздником весны. Разрешите от чистого сердца пожелать вам семейного счастья, здоровья, успехов в нелегком и благородном труде. Спасибо вам за все, что сделали для меня. Я перед вами в неоплатном долгу. Еще раз спасибо, моя вторая мама, за доброту, за советы».

В спецучилище Светлана закончила десять классов, получила специальность швеи. Валентина Михайловна с нетерпением ждала свою подопечную.

Светлана пришла к инспектору на следующий же день после своего возвращения. Целеустремленная, повзрослевшая, она порадовала Валентину Михайловну. Ничто не мешало девушке жить так, как мечталось в училище. Не захотела работать в швейном ателье — устроили на мебельную фабрику. Родители радовались. Вокруг не было людей, чьи дела могли стать недобрым примером. Пошел второй год после возвращения Светланы из спецучилища. В конце августа ей исполнилось 18 лет. Благие порывы во многом остались неосуществимы. Светлана забыла, о чем мечтала в спецучилище, о тоске по родным, по дому. Она снова увлеклась спиртными напитками, не хотела трудиться (жила за счет родителей), вновь побывала в камере предварительного заключения.

Хочется крикнуть этой безвольной девушке: «Остановись, пока не поздно! Остановись, пока ты можешь еще быть матерью, создать семью и жить, как все добрые люди. Остановись, ибо дорога, по которой ты идешь, ведет к пропасти, и чем дальше ты зайдешь, тем труднее будет вернуться».

☆ ☆ ☆

Две истории, как будто бы не связанные одна с другой. На самом деле есть над чем задуматься: все мы родом из детства, наша жизнь определяется именно в пору гражданского взросления. Получен паспорт. Нужно трудиться, учиться. Но тянет в сторону груз привычки, примера, дурной обстановки. В сторону от светлой дороги всей будущей жизни. Надо помочь молодым удержаться. Для этого мы и трудимся, и вглядываемся в их разные судьбы.

В. РОЛЬГАЙЗЕР,
начальник инспекции по делам несовершеннолетних управления уголовного розыска УВД Кемеровского облисполкома.

Н. КНЯЗЕВА,
инспектор.

г. Кемерово.

Художник улыбается

БЕЗ СЛОВ.
Рис. А. Алешичева.

В ОБЩЕСТВЕННОЙ ПРИЕМНОЙ «КУЗБАССА» с 10 до 17 часов принимают:

понедельник — **Р. А. Пинскер,**

вторник — **Л. А. Пономарева,**

четверг — **В. И. Букалов,**

пятница — **В. В. Марковцев.**

В среду с 10 до 13 часов принимает адвокат юридической консультации Рудничного района **Н. В. Покровская,** с 15 до 17 часов — заместитель начальника пенсионного сектора облсобеса **С. Д. Герман.**

ПОГОДА

Гидрометбюро сообщает:

28 ноября по области днем ожидается облачность, небольшой, местами умеренный снег. Ветер юго-западный 9—14 метров в секунду. Температура от 0 до минус 5.

Редактор Н. А. БУРЫМ.

Адрес редакции: 650630, ГСП, г. Кемерово, проспект Октябрьский, 28. Телефоны: приемной редактора 52-32-74, заместителей редактора 52-36-45, 52-52-66, ответственного секретаря 52-33-59, отделов: партийной жизни 52-55-47, 52-66-22, пропаганды 52-53-23, 52-64-88, Советов народных депутатов 52-62-33, 52-63-22, 52-59-65, культуры 52-54-23, 52-65-47, тяжелой индустрии 52-35-66, 52-51-23, 52-42-01, химической и легкой промышленности 52-39-34, 52-50-45, сельского хозяйства 52-37-33, 52-49-78, 52-44-23, строительного 52-38-23, 52-46-22, 52-45-29, 52-57-67, писем и рабселькоров 52-05-22, 52-06-01, 52-08-29, 52-07-45, 52-03-22, информации и спорта 52-47-45, 52-48-65, иллюстрации 52-14-12, 52-25-23, еженедельника «Панорама» 52-18-78, прием информации 52-34-56, общественной приемной 52-02-10, директора издательства 52-79-10, объявлений 52-69-33, бухгалтерии 52-70-10. Собственные корреспонденты: в Белове 2-29-27, Мариинске 31-20, Междуреченске 2-20-68, Новокузнецке 7-02-04, Прокопьевске 2-17-34, Юрге 2-17-83.

ОП 01887 Типография издательства «Кузбасс». Индекс 51901. 1 Заказ № 275.