Пролетарии всех стран, соединяйтесь!

КУЗБАСС

ОРГАН КЕМЕРОВСКОГО ОБКОМА КПСС И ОБЛАСТНОГО СОВЕТА НАРОДНЫХ ДЕПУТАТОВ

Газета издается с 7 января 1922 года

№ 269 (17800).

Воскресенье, 21 НОЯБРЯ 1982 года.

Цена 3 коп.

В НОМЕРЕ

● Ударная вахта в честь 60-летия образования СССР.
● Трудовые дела шахтеров в юбилейном году. 1 стр.
● Письма. 2 стр.
● Рецензия на новую книгу Е. Дубро. 4 стр.

ЧУВСТВО ДОЛГА

Советскому человеку в высшей степени присуще чувство долга — перед Родиной, народом, партией. И выражается оно коротким, емким, мобилизующим словом: надо! В нем большой, особый смысл, призыв к энергичному действию, требовательность и просьба одновременно.

Мы не перестаем восхищаться подвигами героев революции, самоотверженностью тружеников первых пятилеток, почти одними лишь руками, с ничтожно малым числом машин и механизмов воздвигавших индустриальные гиганты; упорством и настойчивостью кузнецких металлургов, получивших в первый же день немецко-фашистского нашествия правительственное задание по освоению производства броневой стали и в небывало короткие сроки — всего за месяц! — выполнивших это задание; энтузиазмом кузнецких шахтеров, первыми в стране перешагнувших рубеж — миллион тонн добычи угля в год из одного забоя, одной бригадой.

Мы преклоняемся перед мужеством и храбростью тысяч и тысяч известных и неизвестных героев Великой Отечественной, среди которых достойное место принадлежит кузбассовцам.

Что двигало и движет ими—людьми, ушедшими в историю, шагнувшими в бессмертие, и нашими современниками! Конечно же, в первую очередь, высокое сознание: я — советский человек, беззаветно преданный Отчизне, делу Коммунистической партии, своего народа.

Наш девиз очень верно отражен в одной из песен:

Раньше думай о Родине,
А потом о себе...

Девизом этим руководствуется каждый честный советский человек. Для него слово «надо» — внутренний нравственный приказ самому себе, своей чести и совести.

Такому внутреннему приказу следует бригада М. С. Солдатова с шахты «Абашевская». Она по три—четыре раза в год выходит на скоростную проходку, каждый раз добивается ее высокого качества. Проходчики сталкиваются со многими неожиданностями, берут на свои плечи основную тяжесть трудов и забот горняцкого коллектива. Успехам дружного, сплоченного коллектива в значительной мере способствует прочно утвердившийся метод бригадного подряда.

То же глубокое осознание — надо! — побудило комбайнеров В. Е. Буткова и В. А. Сошкина из Топкинского конезавода № 131 в сложных условиях нынешней осени трудиться, не считаясь ни со временем, ни с усталостью. Они понимают, что в реализации выдвинутой партией Продовольственной программы им, сельским механизаторам, принадлежит особая роль, 30 тысяч центнеров зерна намолотили вдвоем В. Е. Бутков и В. А. Сошкин. Нынче это самый высокий показатель в области. Так отметили молодые механизаторы юбилей нашего государства. В. Е. Буткову прислал поздравление летчик-космонавт СССР, дважды Герой Советского Союза В. А. Шаталов; В. А. Сошкину вручен переходящий приз Героя Социалистического Труда М. В. Гулевича, а недавно Виктор Александрович принят кандидатом в члены КПСС.

Невозможно обычной, нормативной мерой измерить и оценить дело, свершаемое такими людьми, как невозможно представить и все их трудности. А их ведь очень много. Формальный и притом законный повод отступиться, попросить облегчения, создания дополнительных, особых условий можно найти всегда.

Оправдание, причины найдутся, а дела не будет. По-государственному заинтересованный человек никогда с этим не смирится. Он настойчиво станет искать выход из положения, использует до последнего собственные резервы, не посчитается с тем, что в чем-то придется пойти на риск, с кем-то испортить отношения... Разве поступишься чем-либо ради дела, если понимаешь и глубоко осознаешь: надо!

Надо — это веление времени, всесторонний здравый расчет. И еще: беспокойная душа и горячее сердце. Это, если можно так сказать, привилегия долга. Ее не навязывают, ее берут в свой идейный, рабочий, жизненный арсенал. Берут добровольно, зная наперед, что придется преодолевать и трудности, и опасности, а за ошибки отвечать самому.

Привилегия долга — высокий удел коммуниста. Он, партин рядовой, был, есть и всегда будет на переднем крае—в труде и в бою. Для него не было, нет и не будет святее слова «надо», если за ним—интересы партии, государства, народа.

Воспитание такого чувства долга — важнейшее направление идеологической работы партийных, общественных организаций, которые должны взять на вооружение весь комплекс политического, трудового и нравственного воспитания, в первую очередь молодежи. Правильно поступают Кемеровский, Новокузнецкий горкомы, Ленинск-Кузнецкий, Тяжинский райкомы КПСС, парткомы Западно-Сибирского металлургического завода, шахты «Капитальная», которые постоянно держат в поле зрения эти вопросы, обсуждают их на пленумах, собраниях активов, заседаниях бюро. Это, несомненно, помогает укреплению трудовой и производственной дисциплины, повышению ответственности за порученное дело, усилению действенности социалистического соревнования.

Той же цели служат лекции и беседы о революционных, боевых и трудовых традициях партии и комсомола, советского народа, встречи молодежи с ветеранами войны и труда, коммунистические и корчагинские субботники и многие другие мероприятия—при непременном условии, если они хорошо продуманы и умело проведены.

Следует заметить, что глубокое патриотическое чувство долга, ответственности за свои дела. государственный подход к ним, по-настоящему партийное понимание слова «надо» присущи, к сожалению, не всем. У нас еще нередко ссылаются на разного рода «объективные причины», пытаясь оправдать ими срыв плановых заданий производства продукции, переносы сроков ввода производственных и социально-культурных объектов, жилых домов, детских садов и яслей.

Воспитывать такие качества, как честь, совесть, чувство долга перед государством, коллективом, далеко не просто. Тут нужны целеустремленность, последовательность, настойчивость. Задача партийных, профсоюзных, комсомольских организаций состоит в том, чтобы плодотворно, с наибольшей отдачей использовать весь арсенал средств воспитания трудящихся, молодежи в духе товарищества, коллективизма, решительного преодоления трудностей, ответственности за порученный участок работы, который является частью нашего общегосударственного большого дела.

Особо важное значение имеет личный пример. Он необходим везде, всегда и во всем, на работе и дома. Доброе дело, пусть самое скромное, весомее самого изысканного красноречия.

На торжественном заседании в Москве, посвященном 65-летию Великого Октября, отмечалось, что успехи в экономике не приходят сами собой. За ними всегда стоят самоотверженные усилия рабочих, крестьян, инженерно-технических работников, руководителей производства, партийных и советских кадров. Но мы должны, как учил В. И. Ленин, ясно видеть нерешенные проблемы и трудности, концентрировать внимание на их преодолении.

Состоявшийся на днях внеочередной Пленум Центрального Комитета КПСС, который почтил память Леонида Ильича Брежнева и избрал Генеральным секретарем ЦК КПСС Юрия Владимировича Андропова, продемонстрировал перед всей страной, перед всем миром, что партия пойдет и дальше ленинским курсом, будет проводить в жизнь развернутую, хорошо взвешенную социально-экономическую программу, отстаивать дело мира.

Грандиозны задачи, определенные XXVI съездом КПСС на одиннадцатую пятилетку. Кузбассовцы преисполнены решимости выполнить предначертания партии, творчески и вдохновенно вкладывая в это все свои силы, опыт и умение, достойно встретят 60-летие образования СССР.

64 ТЫСЯЧИ тонн угля с начала года на сверхплановом счету разреза «Листвянский». К концу года коллектив решил увеличить этот запас до 75 тысяч тонн. Свои годовые обязательства листвянцы выполнили еще в конце августа. Все участки разреза работают стабильно, выполняя плановые задания.

НА СНИМКЕ: комсомольско-молодежный экипаж экскаватора ЭКГ-4,6Б—бригадир Павел Суслиников, машинист Юрий Червяков, помощники машиниста Сергей Барамидзе, Леонид Зенков, Виктор Галямов.

Фото Д. Коробейникова.
г. Новокузнецк.

60 ЛЕТ СССР — 60 УДАРНЫХ НЕДЕЛЬ

Необычный комплекс

К испытаниям необычного комплекса приступили на шахте «Коксовая» производственного объединения «Прокопьевскуголь». Он состоит из комбайна, анкерного крепления, навесной бурильной установки и самоходного вагона. С их помощью нарезаются горизонтальные штреки, которые заполняются бетоном.

Комплекс позволяет полностью выбирать уголь из крутых пластов, а выработанное пространство надежно укреплять бетоном. Новая техника создана учеными трех институтов: Кузнецкого научно - исследовательского и проектно-конструкторского, ЦНИИподземмаша, института горного дела имени А. Скочинского, изготовлена машиностроителями Копейского завода.

Ю. КУЗЬМИН.
г. Прокопьевск.

ТОВАРЫ ДЛЯ НАРОДА

Шлем, пенал, сувениры

Своеобразный подарок детям подготовили работники завода шахтной автоматики. В цехе сборки товаров ширпотреба начали выпускать ученический пенал с эмблемой «60 лет СССР». Скоро эта продукция поступит на прилавки магазинов. Здесь отлично трудится бригада сборщиков К. И. Зеленцовой.

Цех, созданный хозспособом, существует на предприятии всего второй год, но его продукция хорошо известна. Какая мальчишеская хоккейная баталия может обойтись без настоящего хоккейного шлема? Работники завода имеют авторское свидетельство на промышленный образец этого изделия. Шлем, выпущенный в Прокопьевске, отличается тем, что на нем можно пометить любое название команды: достаточно вытянуть картонную вставку из-под прозрачного полимерного кармашка на лобовой части.

Выпускают в цехе и сувениры: «Кузбасс» и «Шахтерская лампа». В них использован прообраз старой лампы Вольфа, с которой горняки когда-то спускались в земные недра. Элемент этой лампы используется и в значке с надписью «Прокопьевск» или «Кузбасс». Полезное изделие — переносную лампу «Спутник» для автомобилистов тоже собирают здесь.

Постоянно увеличивается на заводе производство товаров народного потребления. В год их делают на 420 тысяч рублей. Увеличивается и ассортимент.

С. ЧЕРЕМНОВ.
г. Прокопьевск.

СЕРДЕЧНАЯ БЛАГОДАРНОСТЬ

Сердечно благодарю партийные и государственные органы, советские и общественные организации, трудовые коллективы предприятий, учреждений, строек, колхозов и совхозов, учебных заведений, воинов Советской Армии и Флота, ветеранов партии, всех советских граждан, поздравивших меня с избранием Генеральным секретарем ЦК КПСС.

Выражаю глубокую признательность зарубежным друзьям и товарищам, главам государств и правительств, общественным и государственным деятелям зарубежных стран, направившим свои поздравления в мой адрес.

Ю. АНДРОПОВ.

На контроле—строительство жилья и объектов соцкультбыта

ОТ ГРАФИКА К ГРАФИКУ

Бригадира монтажников Олега Антропова 3 ноября поздравляли. Сначала «молния» у входа в Березовское управление, где красными буквами было написано «...с досрочным выполнением плана двух лет пятилетки». Потом — начальник управления В. Ф. Чернышов. А бригада встретила совсем не так, как представлялось бригадиру.

— В конце концов будут эти несчастные пять лотков или нет? — спросили монтажники.

— Будут, сам видел график.

Увы, графикам поставки изделий домостроения в бригаде уже не верили, хотя в составлении их принимали участие все заинтересованные организации, вплоть до комбината «Кузбассжилстрой».

— 1100 человеко-дней потеряли монтажники на строительстве 90-квартирного дома, — сказал начальник управления. — Виноват Березовский завод крупнопанельного домостроения. Мы восторгаемся миллионными цифрами. И в самом деле, освоить 2170 тысяч рублей одной бригадой за два неполных года — событие. Но в радости как-то забываем о неиспользованных возможностях. В месяц Антропов с товарищами может смонтировать 2,5 тысячи кубометров конструкций. Фактически получается вдвое меньше. Некомплектность поставок и плохое качество изделий — вот что мешает нам, строителям.

Виталий Федорович, конечно же, прав, но есть в этом и его вина.

Есть приказ комбината: не оплачивать предприятиям стройиндустрии стоимость некомплектно поставленных деталей домостроения. Но строительное управление и завод КПД в одном тресте «Кузбассгражданстрой» № 4. Не оплати Чернышов партию «некомплекта», совсем худо придется заводу с выполнением плана реализации, и показатели всего треста поползут вниз. Вот он тот перекресток, где экономические проблемы пересекаются с нравственными.

— И платим, — говорит с сожалением Виталий Федорович. — Предприятие молодое, не губить же его.

План реализации завод за десять месяцев нынешнего года недовыполнил чуть-чуть — вместо 1560 тысяч реализовали продукции на 1380 тысяч рублей. Но план выпуска деталей домостроения горит. Вместо 24,7 тысячи кубометров сборного железобетона с начала года выпущено... 12,5 тысячи. Мечты строителей севера области — Березовского, Анжеро-Судженска, Рудничного района Кемерова — об увеличении темпов строительства жилья так и остались мечтами. Три года прошло, как пустили завод КПД, а он не освоил и половины проектной мощности.

Шесть лет назад, в разгар строительства завода, мне приходилось встречаться с ветераном треста «Кемеровошахтострой» начальником участка Э. В. Рудковским, который возводил завод. Он предупреждал:

— Мы завод сдадим, но толку от него без склада цемента, угольного склада, цеха добора не будет. Я давно строю, знаю: с болью начнут доводить до ума заводской комплекс, искать виновных и менять директоров. А в микрорайонах будут ждать панели.

Четыре директора уже сменились на заводе. Так и не достроили цех добора, так и не пустили в эксплуатацию склад цемента. «Мелочи», вроде этих ставят жирные кресты на самых хороших графиках сдачи домов в трех городах.

...С заместителем управляющего трестом «Кузбассгражданстрой» № 4 Ю. В. Черепановым смотрим в окно его кабинета. Завод — внизу, в бывшем таежном распадке. Отправляется на станцию эшелон с вагонами, груженными панелями. Дымит труба мощной котельной. В подмороженном воздухе парят длинные корпуса.

— Через неделю станем, — мрачно говорит Черепанов. — Конечно, освоение мощностей тормозит отсутствие жизненно важных цехов. Но с достраиванием мы как-нибудь справимся. Сильно мешает межтрестовская неразбериха. Так вот, остановимся, потому что уголь кончился...

Пример с топливом для завода весьма характерен в ряду подобных, и потому стоит рассказать о нем подробнее.

Котельная нового предприятия вырабатывает пар не только для себя, но и для технологических нужд соседнего завода «Стройдеталь» треста «Кемеровошахтострой». И 11 февраля нынешнего года от последнего приходит письмо: «Ваш расчет фондов на уголь для завода «Стройдеталь» выполнен с грубыми ошибками, направляем новый расчет расхода топлива. Решение вопроса о передаче фондов на уголь будет произведено после получения согласованного с вами расчета».

10 сентября в новом письме сообщается: «Трест «Кемеровошахтострой» фонды на уголь, указанные вами в расчете в объеме 1824 тонны, не выделит, котельная—не на нашем балансе».

26 сентября в адреса первого секретаря Березовского горкома КПСС А. В. Суркова, начальника комбината «Кузбассшахтострой» Л. П. Петрова и управляющего трестом «Кемеровошахтострой» В. С. Литвинова идет еще одно письмо, уже от руководства завода: «Нам не перевели фонды на 1824 тонны угля. Это грозит прекращением подачи пара».

И последний ответ из управления материально-технического снабжения комбината «Кузбассшахтострой»: «Уголь для котельной выделить не можем, так как фонды сняты с комбината «Союзшахтостроем».

Круг замкнулся, угля нет.

Чисто канцелярские препоны мешают и в решении других вопросов. Но вот что удивительно: ведь не допустят в «Союзшахтострое» остановки производства, изыщут в последний момент эти крохи (для шахтерского города) угля, но почему все усилия организаторов производства надо направлять на преодоление чисто искусственных преград?

Со дня пуска Березовского завода один график освоения проектной мощности заменяется вторым, второй — третьим. И все они не выполняются. Тогда меняют директора и... составляют четвертый график.

А комплектующие изделия панелевозы тянут за сотни километров, из Полысаева, и единственное предприятие в «Кузбассгражданстрое» № 4, регулярно перевыполняющее задание, — автобаза. Там перевыполнение и в тоннах, и в километрах.

Н. КУЗНЕЦОВ.
г. Березовский.

Экономический обзор: уголь

НА ФИНИШЕ ГОДА

С каждым днем приближается 60-летие образования СССР. Шахтеры Кузбасса, как и все трудящиеся страны, стремятся встретить славный юбилей трудовыми успехами. В канун 65-й годовщины Великого Октября почти 700 коллективов предприятий, организаций, участков и бригад рапортовали о выполнении планов двух лет пятилетки.

Среди передовиков — коллективы шахт имени В. И. Ленина, «Большевик», шахтоуправления «Физкультурник», разреза «Барзасский», Осинниковского шахтопроходческого управления, бригады, руководимые Героями Социалистического Труда М. Н. Решетниковым с шахты «Зыряновская», Ю. Б. Дунаевым с «Центральной», С. Д. Нагорновым из Новокузнецкого шахтопроходческого управления, лауреатом Государственной премии СССР М. В. Качесовым с шахты «Комсомолец», Н. В. Емельяновым с шахты имени 7 Ноября, Ю. Т. Игнатовым с «Юбилейной», Н. Н. Смирновым с «Ноградской», В. Н. Кабчуком с разреза имени Вахрушева, Ю. Г. Колобовым с «Черниговского».

В этих коллективах широко развернуто соревнование за максимальное использование горной техники, хорошо используется передовой опыт.

В целом по Кузбассу за десять месяцев шахтеры добыли 123,3 млн. тонн угля, из них 668 тысяч тонн сверх плана. Выемка углей коксующихся марок превысила плановую на 1,3 млн. тонн. Прирост добычи к соответствующему периоду прошлого года составил 2,7 млн. тонн.

Добыча угля из забоев, оборудованных механизированными комплексами, возросла на 1,2 млн. тонн и достигла 47,3 млн. тонн, что составляет почти 63 процента всей подземной добычи. Среднесуточная нагрузка на комплексно-механизированный забой увеличилась на 22 тонны и составляет 865 тонн.

Ежемесячно увеличиваются объемы проходки горных выработок. За десять месяцев пройдено 1467,2 км, что на 44,2 км больше соответствующего периода прошлого года. Объем вскрышных работ на разрезах возрос на 20 млн. кубометров.

Трудящиеся угольной промышленности обеспечили перевыполнение плана реализации продукции почти на 11 млн. рублей. Рост к прошлому году более 33 млн. рублей.

Весомый вклад в общее дело вносят горняки объединений «Северокузбассуголь», «Южкузбассуголь», «Кемеровоуголь», «Облкемеровоуголь». На их счету сверх плана соответственно 163, 676, 409, 252 тыс. тонн угля.

В соответствии с постановлениями ЦК КПСС и Совета Министров СССР по развитию Кузнецкого бассейна, техническому перевооружению шахт, ускорению добычи угля открытым способом в текущем году увеличились темпы освоения средств в новых угольных районах — Ерунаковском, Караканском, Бачатском. Возросли объемы работ на реконструкции шахт внутриподрядным и хозяйственным способами. На сооружении объектов угольной промышленности в этих районах за десять месяцев выполнено более 20 млн. рублей строительно-монтажных работ, что в 2,4 раза больше, чем в прошлом году.

Впервые за последние годы выполняет план строительно-монтажных работ комбинат «Кузбассшахтострой».

Вместе с тем из-за неудовлетворительной работы ряда объединений и предприятий темпы роста добычи угля ниже обязательств, взятых шахтерами Кузбасса на второй год пятилетки.

За десять месяцев в объединении «Ленинскуголь» допущен долг 584 тыс. тонн, в «Прокопьевскугле» — 304 тыс. тонн. Не справились с планом 31 шахта и четыре разреза. Они недодали свыше трех миллионов тонн угля. Наибольшее количество отстающих в Ленинске-Кузнецком, Анжеро-Судженске, Прокопьевске. Здесь от 40 до 60 процентов предприятий не обеспечивают запланированных показателей.

Главной причиной этого являются серьезные недостатки, допускаемые руководителями объединений, шахт и разрезов, партийными, профсоюзными комитетами в организаторской работе по дальнейшему повышению эффективности производства.

Темпы роста угледобычи в значительной мере сдерживаются неудовлетворительным освоением производственных мощностей. В нынешнем году 48 процентов шахт и разрезов не осваивают установленные мощности.

Заметно ухудшилось использование горной техники. Каждый четвертый очистной забой, оборудованный мехкомплексом, работает с нагрузкой менее 500 тонн в сутки, из 26 комплексно-механизированных забоев выдается меньше 300 тонн.

Длительный период на шахтах не обеспечивается задание по количеству бригад, добывающих ежесуточно тысячу и более тонн угля. Сейчас таких бригад 98 при задании 114.

На открытых работах не в полную меру используется горнотранспортное оборудование большой единичной мощности. Простои большегрузных автомобилей в объединении «Кемеровоуголь» превысили 80 тысяч машино-часов. В результате не перевезено почти 5 млн. кубометров вскрышных пород.

На многих шахтах промышленного объединения «Кузбассуголь» не принято должных мер для своевременной и качественной подготовки очистного фронта. За десять месяцев не введено в соответствии с годовым графиком 50 очистных забоев, а с отставанием срока—80.

Ежемесячно до плана на шахтах промышленного объединения недоставало 43 среднедействующих очистных забоя, и только по этой причине каждые сутки не добывалось 22 тысячи тонн угля. С начала года потеряно свыше шести млн. тонн.

На некоторых шахтах из-за низкого уровня инженерной службы, бесконтрольности допускаются крупные аварии с большими простоями и потерями угля. Среди них шахты «Томская», «Тырганская», «Распадская», «Коксовая», «Черкасовская» и ряд других.

Чтобы на финише года внести существенный вклад в улучшение обеспечения народного хозяйства топливом, необходимо добыть в ноябре—декабре 24,8 млн. тонн угля, что на полтора миллиона тонн больше соответствующего периода прошлого года.

Для этого потребуется большая организаторская работа аппаратов производственных объединений, руководителей предприятий, партийных, профсоюзных и комсомольских организаций, настойчивая, глубоко продуманная работа по устранению недостатков, изысканию и более полному использованию резервов производства.

Большие задачи за оставшийся период года предстоит решить шахтостроителям области по сдаче пусковых объектов промышленного и гражданского строительства, особенно по вводу дополнительных мощностей на 1300 тысяч тонн угля на разрезе «Кедровский» и 510 тысяч тонн на шахте имени 7 Ноября.

В настоящее время в коллективах идет формирование планов на третий год пятилетки. Эта работа должна быть под пристальным вниманием партийных организаций, теркомов профсоюза, горкомов и райкомов партии.

Приводим итоги работы угольной промышленности области за октябрь и десять месяцев 1982 года (в первой колонке — города, район, объединения; во второй — фактическая добыча за октябрь; в третьей—± к плану октября, в четвертой — фактическая добыча за десять месяцев; в пятой—± к плану десяти месяцев; в шестой — ± к соответствующему периоду прошлого года—в тыс. тонн):

Анжеро-Судженск	350,1	+ 10,1	3307,2	+ 48,2	— 28,4
Белово	1638,7	+ 4,7	16133,2	+ 213,2	+ 290,5
Березовский	713,2	+ 11,2	7209,1	+ 277,1	+ 620,2
Кемерово	440,5	— 40,5	4792,3	+ 111,3	+ 422,4
Киселевск	1039,5	— 28,6	11064,2	+ 48,2	— 142,1
Ленинск-Кузнецкий	1665,2	—185,8	17169,1	—724,9	— 91,8
Междуреченск	2199,6	— 48,4	22499,2	— 70,8	— 7,4
Мыски	361,6	+ 12,6	3522,2	+ 54,2	+ 412,9
Новокузнецк	1673,9	+ 21,9	17450,7	+ 930,7	+ 1133,6
Осинники	746,8	+ 6,8	7455	+ 134	+ 71,6
Прокопьевск	1101,8	— 57,2	11512,9	—297,1	— 149,1
Беловский район	69,8	+ 4,8	621,9	— 1,8	+ 0,6
ЗПО «Кузбассуголь»	7387,2	—373,8	77004,7	+ 7,7	+ 1377,7
«Северокузбассуголь»	876,6	— 75,4	9195,1	+ 163,1	+ 809
«Ленинскуголь»	1821,3	—229,7	19201,9	—584,1	+ 434,6
«Прокопьевскуголь»	1633,5	— 61,5	17260,8	—304,2	— 174,8
«Южкузбассуголь»	2237,5	+ 61,5	22517,7	+ 675,7	+ 400,3
«Гидроуголь»	818,3	— 68,7	8829,2	+ 57,2	— 91,4
«Кемеровоуголь»	4306,4	+ 24,4	42784,5	+ 408,5	+ 1116,1
«Облкемеровоуголь»	345,4	+ 29,4	3467,8	+ 251,8	+ 234,6
Итого по Кузбассу	12039	—320	123257	+ 668	+ 2728,4

ПИСЬМА

Сто строк на важную тему

ЗИМНЯЯ ДОРОГА

Зима все больше укрепляет свои позиции. Кажется, еще совсем недавно шел нудный осенний дождь, и вот уже ртуть столбика термометра стремительно покатилась вниз. Дороги и тротуары обледенели, стали опасными не только для пешеходов, но и для автотранспорта. Пора предзимья приносит много забот дорожникам, работникам коммунальной службы, госавтоинспекции.

Достаточно сказать, что госавтоинспекция ежегодно регистрирует в зимнее время, особенно в периоды гололедицы, сотни случаев наездов транспорта на пешеходов.

Гололедица — это не только опасно, она приносит ощутимый ущерб народному хозяйству. Об этом в прошлом году в нашей газете писали водители Предзаводской автобазы областного центра. Они называли цифру убытков, которые терпит автобаза из-за того, что транспорт в этот период работает не на полную мощность. Водители резко критиковали дорожно-эксплуатационную службу горисполкома за неоперативную работу.

Как же нынче подготовилась эта важная для города служба к зиме!

Если говорить о противоскользящих материалах, то по плану ДЭУ должно было заготовить 8 000 кубометров песка, фактически на базы завезено только 6 300 кубометров. Но использование песка без технической соли должного эффекта не приносит — песок колесами автомобилей быстро разбрасывается по обочинам дорог, и проезжая часть по-прежнему остается опасной. Что касается технической соли, то ее из запланированных 10 тысяч кубометров областной центр имеет всего-навсего 823 кубометра. Не лучше положение и в других городах Кузбасса.

Отсутствие необходимых запасов противоскользящих материалов, особенно песка, никак не оправдывает кемеровскую дорожно-эксплуатационную службу, которой руководит В. Тихенко.

Если учесть, что основная часть заготовленной пескосолянной смеси сосредоточена на пескобазе в Ленинском районе, а там до настоящего времени недостроен бункер для погрузки этой смеси, то станет понятно, что зима снова застала дорожно-эксплуатационную службу врасплох.

Не за горами время больших снегопадов. Кузбассовцы знают, что борьба с заносами на дорогах требует много усилий, не терпит отлагательства. Нынче кемеровские эксплуатационники дорог значительно лучше подготовили снегоуборочную технику к зиме. Тем не менее из 23 плужно-щеточных машин к работе готовы 17, из 13 снегопогрузчиков действуют десять, из семи роторных снегоочистителей в дело пустить можно только два. А вот три тракторных толкателя для работы на снегоотвалах как стояли на приколе, так и стоят...

Управление испытывает острую нужду в запасных частях. Горисполкому, предприятиям следовало бы оказать ему материально-техническую помощь.

В периоды гололедицы трудно приходится и пешеходам. Там, где тротуар не посыпан песком, ходить бывает опасно. «Идешь по тротуарам города, и они похожи на зебру: в одном месте на них сереет песок, в другом сверкает ледок. И сразу видно, где дворник работает добросовестно, а где спустя рукава», — пишет в редакцию М. Петрушева. Жилищно-коммунальным отделам, домоуправлениям следует обратить на посыпку дворов и тротуаров противоскользящими материалами особое внимание, обеспечить ими дворников.

Согласно решениям райисполкомов, все дороги и остановки общественного транспорта закреплены за предприятиями и организациями. Из опыта прошлых лет известно, что некоторые коллективы недобросовестно выполняют свои обязанности по содержанию дорог в зимнее время. Часто бывает, когда остановочные площадки не убираются от снега, покрыты льдом, не посыпаются песком.

Следует строже спрашивать с тех, кто забывает о безопасности пешеходов.

13689 — столько писем получила редакция за десять месяцев этого года.

Из них опубликовано 4011.

Поступило 3113 ответов о принятых мерах по неопубликованным жалобам.

Наибольшее количество писем получено по следующим проблемам: водоснабжения — 366, бытового обслуживания — 350, жилищной — 344, торговли — 324, благоустройства — 233, ремонта жилья — 226.

Из Кемерова пришло 8533 письма, из Новокузнецка — 616, Белова — 520, Ленинска-Кузнецкого — 317, Прокопьевска — 260, Березовского — 198, Киселевска — 184.

Читатели Кемеровского района прислали 269 писем, Промышленновского — 142, Беловского — 114, Крапивинского — 96, Яшкинского — 95.

ПОРА ПОСТАВИТЬ ТОЧКУ

Командировка по просьбе читателя

Поначалу это письмо смущало: слишком уж невероятна была описанная ситуация. Между тем ветеран Великой Отечественной войны Иван Ефимович Сидоров писал буквально следующее. Когда-то он построил два дома для детей. Вложил свои деньги, свой труд. И до тех пор, пока он и его жена могли помогать сыновьям, причем даже деньги на сберкнижку вносили на их счет, те терпели стариков. Со временем все изменилось: сыновья и их жены стали выживать старых родителей.

И вот я в поселке Яшкино. Дом, в котором проживает ныне Иван Ефимович, нашел не сразу в лабиринте улиц. Это оказалось на пользу: поговорил со встречными, зашел к соседям. И уже из этих разговоров стало ясно: старый солдат ничего не преувеличил, когда написал горькие строки в редакцию газеты «Кузбасс».

Первой начала возражать против совместной жизни со стариками жена старшего сына. Старики перебрались к младшему. Увы, и здесь они пришлись не по душе хозяйке. Чего только не делала Валентина, чтобы выжить родителей мужа из дому! Награждала нецензурной бранью, распространяла слухи, отвергнутые вскоре народным судом.

Продолжалось это не год, не два — восемь лет. Неудивительно, что Иван Ефимович, и так не очень крепкий здоровьем, на восьмом десятке лет слег. Невестка продолжала искать способы выживания стариков. К этому времени те жили в комнатушке с отдельным входом, где буквально повернуться невозможно.

Валентина Сидорова переносила свою неприязнь на всех, кто помогал деду или хотя бы приходил к нему. Пострадал внук Ивана Ефимовича Сергей. Вот как он описал событие в заявлении в народный суд: «Я пришел к деду за топором. Но Валентина перед моим носом захлопнула дверь, нецензурно ругалась, бросила в меня металлический таз...».

Установив вину В. Сидоровой, районный суд по заслугам наказал скандалистку, приговорив к шести месяцам исправительных работ.

Это было лишь первое ее столкновение с законом. Вскоре ни одно судебное решение в затянувшейся тяжбе ее не устраивало. И хотя каждый советский гражданин имеет право на обжалование судебного решения, вызывает удивление упрямство, с которым В. Сидорова обжалует буквально каждое слово суда. Судебная коллегия по уголовным делам областного суда, хотя изменила меру наказания, указала, что деяние Валентины квалифицировано в соответствии с законом.

И после этого Ивана Ефимовича не оставили в покое. Валентина, решив любой ценой избавиться от ненужного старика, сама подала заявление в суд, дескать, ведет себя Иван Ефимович недостойно. Закон вновь преградил путь ее домогательствам. Яшкинский районный суд приговорил В. И. Сидорову по статье 131 Уголовного кодекса РСФСР к трем месяцам исправительных работ с удержанием 15 процентов заработка.

В зале суда, где необходимо говорить только правду, Валентина лгала без зазрения совести. Хотя все свидетели подтвердили факты против нее, не признала себя виновной. Решение о разделе дома обжаловала, и опять областной суд признал вынесенное судебное решение законным. Даже в разговоре со мной, после двух приговоров и нескольких признанных всеми инстанциями решений, она стояла на своем: «До Москвы дойду, а справедливость найду».

Не найдете вы, Валентина Ивановна, своей надуманной «справедливости». Ни в Москве, ни в любом другом месте.

Единственное, что вызывает недоумение в этой затянувшейся истории, — позиция общественных организаций станции Яшкино, где работает В. И. Сидорова. Ограничиваясь выдачей в суд положительных характеристик, там так и не поняли существа дела. А оно, это существо, элементарно: совесть не позволила бы издеваться над стариками, если бы она имелась у некоторых героев нашей истории.

Возвращая мне письмо ветерана, один из работников Яшкинского райвоенкомата сказал по-военному коротко: «Солдат воевал честно. Медаль «За отвагу» имеет, а ее зря не давали».

Вот почему не хотелось бы ставить точку в этом рассказе о мытарствах старого солдата. Ее должны поставить те, чей долг призвать к порядку скандалистку.

С. ГОРБАЧЕВ.

Яшкино—Тайга—Кемерово.

РАБОЧАЯ ЧЕСТЬ, ДОЛГ, СОВЕСТЬ

ТОЛЬКО ЛИ ПО ПРИЗВАНИЮ?

Сейчас стало модным говорить: человек нашел себя, работает по призванию и т. д. А если не нашел? Выходит, работать он может как бог на душу положит? И оправдание своей плохой работы у него наготове: мол, не интересно мне ее делать, не по мне она. Скажите спасибо, хоть что-то делаю. А то вот возьму и уйду. И уйдет. Иному уже о пенсии пора думать, а он все себя «ищет», работает через пень-колоду.

Я не против призвания. Понимаю: великое счастье подвалило человеку, коли работа ему по душе. Только вот что понимать под призванием? Для меня это слово значит прежде всего умение работать. В любых обстоятельствах, при любых условиях ты должен быть профессионалом. Ведь самая распрестижная профессия не принесет удовлетворения, если ты в ней дилетант. Конечно, работать профессионально трудно. Хотя бы потому, что требуется полная отдача, добросовестность, строгий спрос с самого себя. Но уж если ты выработал в себе эти качества, то получаешь громадное удовлетворение.

В детстве, да и в юности, никогда не думал, что придется работать автослесарем на станции техобслуживания. Учился в КузПИ, собирался стать шахтовым механиком. По семейным обстоятельствам прервал учебу. Пришел на Кемеровскую СТО «Росавтотехобслуживания» по сути случайно. Знал только, что буду иметь дело с техникой. А когда освоился, увидел, с какой надеждой смотрят на тебя владельцы автомашин, понял, что здесь или надо работать на совесть, или уходить. Третьего не дано.

Не раз думал, в чем секрет хорошей работы. Присматривался к опытным рабочим. К примеру, есть у нас автослесарь Александр Александрович Смирнов. Более тридцати лет имеет дело с автомобилями. И любит он свою работу, как мне думается, больше жизни. А любит потому, что душу свою в нее вкладывает, не может он делать ее абы как, совесть рабочая не позволяет. Взять, к примеру, наряд. Ведь в наряде все не напишешь, многие мелочи остаются, так сказать, за кадром. А Смирнов где гайку подкрутит, где проводок какой припаяет. Все это вроде бы и пустячки, да без них машина-то будет барахлить.

Есть у Смирнова гордость за свою работу. Вернее, ответственность. Ведь если мы, автослесари, что-нибудь недосмотрим, упустим, то и до беды недалеко. В этом, наверное, и весь секрет — в ответственности за порученное дело, в осознании его важности. Убежден, человек, для которого работа нечто второстепенное, никогда не станет хорошим работником.

На нашей станции уже два года действует пост диагностики, есть соответствующая современная аппаратура, оборудование. У нас это пока в новинку, и такие посты есть только на трех СТО из одиннадцати. О преимуществах диагностики знают пока далеко не все. Раньше неисправности автомашины мастер определял на глазок. Нередко ошибался, снова искал. Терялось много времени. Да и не все изъяны мог заметить даже опытный глаз. Теперь от приборов не ускользнет и малейшая неисправность. За рабочий день я обычно осматриваю (ставлю «диагноз») от трех до пяти машин. Одновременно устраняю отдельные неисправности. Благодаря диагностике у нас улучшилось качество техобслуживания. Ведь болевые точки автомобиля фиксируются на диагностическом стенде, мастера и слесари имеют полное представление о том, что им нужно исправлять.

У меня с ними хорошие контакты, советуемся друг с другом, учимся друг у друга. В общем, стараемся выполнить все требования клиентов. И когда это получается, испытываешь подлинное удовлетворение.

Казалось бы, при таком отношении нареканий у владельцев машин не должно было быть. К сожалению, есть. Станция техобслуживания обязана проверить автомобиль, отрегулировать его механизм и заменить изношенные детали новыми. Если первые два вида услуг мы выполняем уверенно, то последний — не всегда. Запасных частей-то имеем в обрез!

Но вот как быть, когда, допустим, рулевое управление, ходовая часть в порядке, а двигатель износился? Проще простого было бы поставить новый, но где его взять? А ведь двигатель можно отремонтировать, дать ему вторую жизнь. И это будет куда экономнее. Стоит он около тысячи рублей, а его ремонт значительно дешевле.

В Кузбассе нет завода, где владелец машины мог бы отремонтировать двигатель. Нет его и в системе «Росавтотехобслуживания». Правда, мы ремонтируем двигатели, но ремонт заключается в замене изношенных деталей на новые.

И вот еще что. Для нашего города, насыщенного химическими предприятиями, очень важно, чтобы воздух был чистым. А неисправный автомобильный двигатель, как известно, источник вредного для здоровья газа — окиси углерода. Кроме того, бензина он потребляет в два раза больше. В целях устранения этих недостатков хотелось бы сказать владельцам машин: не бойтесь приезжать на СТО. Мы все систематически проходим профилактический осмотр в поликлиниках. Я, слесарь, привык сравнивать машину с человеческим организмом. Нельзя затягивать «болезнь» машины. Надо «лечить» ее своевременно. А мы, работники станции технического обслуживания, сделаем все, чтобы владельцы автомобилей остались довольны.

В. ЛОГИНОВ,
автослесарь Кемеровской станции техобслуживания.

г. Кемерово.

ОМРАЧЕННАЯ ПОЕЗДКА

Как вас обслуживают?

Мне, как и многим горожанам, приходится часто пользоваться услугами пассажирского автотранспорта. И как приятно, когда в автобусе чисто, удобно, внимательный водитель объявляет остановки. Поездка — одно удовольствие! К сожалению, такое встречается далеко не всегда. Зачастую в салоне автобуса грязь, окна в серых потеках, дорожка между рядами кресел искорежена, того и гляди подвернешь ногу. А попробуй определить, куда идет тот или иной автобус... Кроме номера маршрута, на нем ничего нет. Вот и гадай, где он делает остановки.

Комиссия облсовпрофа по контролю за работой общественного транспорта провела проверку экипировки автобусов автоколонны № 1237. Вот что она выявила.

Из 82 проверенных автобусов в 64 отсутствуют автоматические говорящие устройства, водители, как правило, остановки не объявляют. Так что, если зазевался или попал в незнакомый район, не взыщи — добирайся до нужного места как сможешь. В 19 автобусах не было маршрутных схем. А ведь без них приезжему человеку ой как нелегко сориентироваться в незнакомом городе.

Непросто пассажиру приобрести билет: у большинства автобусов в салоне только по одной кассе и по два компостера. Этого совершенно недостаточно. Попробуй в часы пик протиснуться до компостера!

Начальник автоколонны № 1237 А. Перфильев на все эти недостатки смотрит сквозь пальцы, мер никаких не принимает. Повторная проверка комиссией облсовпрофа состояния экипировки автобусов этого автопредприятия никаких улучшений не обнаружила.

Немало неудобств приходится испытать и пассажиру, пожелавшему отправиться в другой город автобусом. На Кемеровском автовокзале у касс, как правило, большие очереди, кассиры грубят. Нередко на одно место продается по два билета. При посадке неразбериха, то и дело слышатся грубые окрики контролеров. Все это омрачает поездку. К тому же автобусы часто отправляются с нарушением графика.

Само помещение автовокзала мало соответствует своему назначению. Тесно, неуютно. Нет комнаты матери и ребенка, камеры хранения, отсутствует помещение для приема пищи и отдыха водителей автобусов. Начальник автовокзала П. Еремчук надеется, что со временем будет сделана пристройка и все проблемы будут решены. Разговоры о реконструкции автовокзала ведутся уже не один год, а дело ни с места.

Однако на втором этаже автовокзала есть пять комнат, которые занимает областное объединение автовокзалов. Вот их бы и использовать для нужд пассажиров, а управленцам подыскать другое место.

Проблемы пассажирского автотранспорта одним махом не решить, нужна кропотливая работа многих и многих людей. Но решать их надо — автотранспортом пользуются тысячи кузбассовцев.

А. КРИВОВ.

г. Кемерово.

?! „КУЗБАССУ" ОТВЕЧАЮТ

«Беззащитная зона отдыха»

Корреспонденция под таким названием, опубликованная в газете «Кузбасс» 18 августа, рассмотрена исполкомом Юргинского городского Совета народных депутатов.

Критические замечания признаны правильными. Действительно, РСУ «Зеленстроя» (начальник И. Мошков) не решил всех вопросов по охране и очистке зоны отдыха. Горисполком обязал РСУ «Зеленстроя» улучшить эксплуатацию мест отдыха, очистить их от мусора, обеспечить охрану. Вопрос о создании прудов будет рассмотрен в 1983 году.

В. ТКАЧЕВ,
заместитель председателя горисполкома.

г. Юрга.

РАЗЛИЧНЫЕ грузы для народного хозяйства проходят через станцию Междуреченск. И чтобы вагоны не простаивали, от приемосдатчиков требуется максимальная оперативность. Именно таким специалистом считается здесь ударник коммунистического труда старший приемосдатчик В. К. Рассолова.

Фото А. Пермякова.

г. Междуреченск.

Читатель рассказывает

Хорошо стряпают

— Не люблю скучать. Вот уже 16 лет на пенсии, вроде бы возраст приличный, но без дела сидеть не могу. Являюсь членом домового комитета, — рассказывала Екатерина Федоровна Доценко. — А два года назад предложили быть руководителем кружка «Поваренок» в клубе «Маяк». Я с радостью согласилась. Никакого специального образования не имею, всю жизнь проработала в анодном цехе алюминиевого завода. Правда, стряпать, варить — это мое «хобби», как сейчас говорят. А работа с детьми — двойное удовольствие.

Мальчишки и девчонки из кружка «Поваренок» и вне расписания приходят к Екатерине Федоровне домой. Забегут к ней после школы и просят: «Пойдем, баба Катя, булочки стряпать».

Мамам после работы часто бывает некогда заниматься на кухне с детьми. А уж с бабой Катей печь и жарить можно сколько угодно и когда захочешь.

Урок, на который я попала, был вкусным и необычным. Или ли вы когда-нибудь блины с яблоками? Рецепт такого теста не каждый знает. А торт колбасный? А свекольные пирожки? Много интересных блюд узнала я от маленьких поварят. Скоро у них контрольная. Поэтому на последних занятиях они особенно волнуются. Дома каждому предстоит приготовить то или иное блюдо, принести его в кружок, где все вместе станут оценивать.

Программу занятий кружка составляют сами дети. Рецепты полюбившихся блюд, которые так вкусно готовят мамы, здесь выбираются и заносятся в план. Ко дню рождения своих пап или мам дети все вместе стряпают праздничный именинный пирог.

А еще ребята шефствуют над ветеранами войны. Для них они тоже делают свои вкусные подарки.

Екатерина Федоровна поддерживает связь со школой, где учатся ее поварята. Двоечникам в «Маяке» не место.

Любят ребятишки свою Екатерину Федоровну. Скоро у нее день рождения. Ей в подарок, сказали мне поварята по секрету, они состряпают большой именной торт.

Л. ПОЛЕВЩИКОВА.

г. Новокузнецк.

...недоумевает

Вернуться к старому?

Дорогая редакция!

В управлении по профилактике, тушению породных отвалов, рекультивации земель и эксплуатации очистных сооружений объединения «Прокопьевскуголь» сложилась ненормальная обстановка. Это вызвано приказом Всесоюзного объединения «Кузбассуголь», согласно которому очистные сооружения угольных предприятий Прокопьевска и Киселевска мы должны вновь передать для эксплуатации шахтам.

Считаем это решение в настоящий момент необдуманным. Оно не отвечает интересам охраны окружающей и природной среды.

Наше управление было создано в марте 1978 года. За это время коллективом проделана большая работа, направленная на улучшение эксплуатации очистных сооружений. Так, в Киселевске сцементировался технически грамотный специализированный участок по эксплуатации очистных сооружений. Сейчас его практически ликвидируют.

Киселевская горсанэпидстанция обратилась к генеральному директору объединения «Прокопьевскуголь» В. Долгушину с просьбой разобраться в этом вопросе. Санэпидстанция приводила конкретные факты, которые с очевидностью доказывали, что сами шахты очистные сооружения эксплуатируют из рук вон плохо.

Мне посчастливилось побывать в сентябре этого года в Ворошиловграде, где Министерством угольной промышленности СССР была организована школа передового опыта по охране природы и окружающей среды. И я своими глазами увидел, что управления, подобные нашему, в Донбассе выросли в крупные специализированные предприятия, которые по-государственному грамотно эксплуатируют очистные сооружения всех шахт края. Они занимаются тушением и разборкой терриконов, складированием породы и рекультивацией земель. Одним словом, всем тем, чем и положено заниматься таким управлениям.

У нас же почему-то этот опыт не хотят признавать.

Мы считаем, что с передачей очистных сооружений вновь на баланс шахтам природоохранное управление станет куцым и никому не нужным.

М. КОНЮХОВ,
главный инженер управления по охране природы объединения «Прокопьевскуголь».

г. Прокопьевск.

...бьет тревогу

Медлить нельзя

Все чаще горняки Егозовского шахтопроходческого управления обращаются к своим руководителям с тревожным вопросом: когда наконец их дома будут обеспечены топливом? Те только разводят руками, потому что и рады бы помочь, да не в силах. Дело в том, что начальник эксплуатации Чертинской автобазы П. Панин дал строгое распоряжение: транспорт выделять только для производственных нужд и запретил давать машины для подвозок угля к домам шахтеров. Разве это государственная позиция?

На четвертый квартал трудящимся управления выделено 700 тонн угля. Нужно обеспечить топливом 230 семей. И медлить с вывозкой угля нельзя.

Н. ЕДАКИН.

г. Ленинск-Кузнецкий.

...критикует

Забытое шоссе

В прошлом году наша районная газета бодро сообщила: «Первые двести метров «обуты» в асфальт по дороге к центральной усадьбе откормсовхоза. В следующем году шоссе придет в поселок Новый».

Оптимизм газеты не оправдался. Шоссе давненько не строится, хотя и работ осталось не очень много. Сейчас жители поселка всякими путями, кто как сможет, добираются до районных учреждений, тратя на это много дорогого рабочего времени.

Между прочим, радовала нас не только газета. Выступал перед избирателями наш кандидат в депутаты областного Совета народных депутатов, ныне депутат Н. И. Симутенко. Он заверил: будет шоссе к середине августа.

На дворе зима. Может быть, наш депутат вспомнит о своем обещании и поспособствует тому, чтобы мы могли ездить на рейсовых автобусах? А это зависит от готовности шоссе.

ЛОБАНОВА, ЦЕЛИЩЕВА, ФЕДОСОВА и другие, всего 60 подписей.

Ленинск-Кузнецкий район.

ЗАПАХ ХЛЕБА

— Полмешка хлеба. Ну, зачем вам столько буханок? Может, скоту?

— А хотя бы и скоту! Хлеба-то сейчас навалом, продажа свободная, а деньги—мои...

(Из разговора в магазине).

...Осень и тогда была такой же слезливой.

Я помню усталую и растерянную мать, когда она в сумерках прибегала с поля, окидывала не очень строгим взглядом свои «палаты» —а нас и действительно тогда было семеро, — заглядывала в русскую печь (не осталось ли что там?) и снова принималась за работу, теперь уже за домашнюю и потому никем не измеренную.

А совсем потемну, когда она едва управлялась по хозяйству, мы облепляли со всех сторон выскобленный до синевы продолговатый стол и наблюдали за тем, как нервно подергивались у матери руки, когда она подносила ложку ко рту. Мы видели, как перед сном каждый раз она опускала свои ставшие мужскими руки в воду со льдом...

И еще помню—как будто это было вчера — такой же вот вечер с длинными тенями, отпотевшую от дождя землю и спутанный строй мальчишек. Председатель нашего колхоза «20 лет Октября» дядя Гоша, болезненный, с желтыми щеками мужчина (говорили, из-за какой-то болезни его не взяли на фронт) собрал нас вокруг матери и произнес торжественно:

— Вот вы, сорванцы, слушайте! — он поднял указательный палец к небу, тем самым требуя абсолютной тишины и внимания. Так, он, бывало, всегда делал, прежде чем открыть колхозное собрание. — Ваш тятька там, на войне, колотит Гитлера, а мы ему помогаем здесь. Хлебушко-то там, на войне, силы ему придает. Вот и ваша мама, Пелагея Николаевна, тоже помогает фронту. Она ударница у нас, дети,—по тысяче снопов вяжет. Спасибо вам, за такую маму!

Дядя Гоша порылся в холщовом мешке и вынул оттуда пахнущую ароматом круглую буханку хлеба, потом крякнул: — Вот вам, сорванцы, подарок...

Я помню, как плакала растроганная мама. А вечером, когда она легла спать, старший братишка провел с нами «политбеседу»:

— Видите, как тяжело нашей маме? Капризам — крышка! — он строго посмотрел на меня, как будто в свои семь лет я и занимался только этими самыми капризами. — А завтра все —он обвел нас обдумывающим взглядом, и это означало, что возраст тут не имеет никакого значения,— пойдем за Бабкин Лог.

Назавтра мы своим «колхозом» собирали за Бабкиным Логом колоски. Пшеницу на Гнедке косил Однорукий (так прозвали мальчишки строгого на вид латыша, которому на войне оторвало руку). Он плохо управлял жаткой, конь не слушался его, и на поле оставались огрехи. Нам очень хотелось хоть как-то помочь добить это страшилище Гитлера, и вечером мы принесли в контору дяде Гоше килограммов десять пшеницы. Он посмотрел как-то не по дяди-Гошиному нежно и сказал Ване, нашему предводителю:

— Спасибо, сорванцы! — Потом с минуту изучал наши поцарапанные босые ноги и заплаты и добавил: — Только уж ладно—заберите себе...

Дома, до прихода мамы, мы устроили настоящее пиршество. К тому времени мы уже не помнили, когда вот так вкусно пахло настоящим хлебом, потому что и лепешки, и блины, которые каждый день пекла мама, были из картошки.

Зерно мы ссыпали в деревянную ступу и по очереди толкли его. Ваня разыскал где-то сито (им давно уже не пользовались, и оно валялось в чулане), и мы тщательно просеяли муку. Потом, жарко накалив печку, пекли лепешки. От лепешек несло ароматом.

Когда пришла после работы мама, она строго посмотрела на Ваню: откуда это у вас такое? И тот съежился под ее взглядом. Но узнав обо всем, успокоенная, ушла на речку полоскать белье. А мы, едва утолив жажду, завернули две лепешки в бумагу (вырвали несколько страничек из старой книжки) и спрятали в посылку рядом с шерстяными носками, которую приготовила мама на фронт. И туда же вложили записку: «Быстрей добивай, тятенька, Гитлера!».

...Я и сейчас помню тот аромат свежих лепешек из далекого детства. И становится так больно на душе, когда слышу вот такие разговоры в магазине или вижу разбросанные тут и там ломти хлеба...

М. САУЛОВ.

Ленинск-Кузнецкий район.

СОБЫТИЯ ЗА РУБЕЖОМ

МИР ЗА НЕДЕЛЮ

•Задача номер один
•Паутина сверхмонополий
•В обстановке конфронтации

МИЛЛИОНЫ людей в самых различных уголках земного шара участвуют в борьбе за устранение военной угрозы. В авангарде этой борьбы идут Советский Союз и другие социалистические страны. Массовые манифестации участников антивоенного движения в странах Запада проходят под лозунгами: «Нет — гонке ядерных вооружений!», «Да — соглашению с СССР!».

На сессии Генеральной Ассамблеи ООН широкую поддержку получают последние важные мирные советские инициативы: принятое на себя нашей страной одностороннее обязательство не применять первой ядерное оружие, предложение о полном запрещении всех ядерных испытаний и другие. В Первом политическом комитете делегации СССР и десяти других социалистических стран внесли проект резолюции, в которой содержится рекомендация Комитету по разоружению «безотлагательно приступить к переговорам о разработке программы ядерного разоружения».

Безотлагательность решения этой проблемы очевидна хотя бы из того, что мир буквально задыхается под бремением военных расходов. По подсчетам специалистов ООН, ежегодно на эти цели расходуется сейчас 600 млрд. долларов. Одна пятая часть этой астрономической суммы идет на наращивание запасов ядерного оружия, которые по своей взрывной силе уже в миллион раз превышают мощность бомбы, сброшенной на Хиросиму. Риск ядерной катастрофы возрастает и в связи с тем, что в Соединенных Штатах приняты на вооружение доктрины «ограниченного» или «частичного» применения ядерного оружия, идеи «допустимости» или «приемлемости» ядерного конфликта, дополненные в последнее время концепцией «затяжной» ядерной войны.

Поддерживая советские мирные инициативы, широкие круги международной общественности, в том числе и американской, гневно протестуют против агрессивного курса вашингтонской администрации, безответственно играющей судьбами народов и угрожающей толкнуть мир в пламя ядерной войны. Миллионы американцев, представляющие все слои населения, требуют, чтобы Вашингтон положительно откликнулся на мирные инициативы Советского Союза, направленные на устранение угрозы ядерной войны, встал на путь нормализации отношений с СССР.

Обеспечение первейшего права человека — права на жизнь, поставленное XXVI съездом КПСС во главу угла советской Программы мира, поистине стало задачей номер один не только для нашей партии, нашего народа, но и для всех народов планеты.

С 16 по 23 НОЯБРЯ во всем мире проводится Международная неделя действий против транснациональных корпораций (ТНК) — крупнейших международных, в первую очередь американских, сверхмонополий. Это не случайно. Известный исследователь в этой области Г. Моррер пишет, что деятельность ТНК представляет собой «зловещий сговор гигантских корпораций в целях захвата мирового рынка в таких ведущих отраслях, как добыча нефти и урана, электромашиностроение, химическая и металлургическая промышленность, производство синтетических волокон, судостроение и т. д.». Налицо, констатирует он, «реальная угроза удушения самостоятельного развития развивающихся стран».

Всевластие транснациональных корпораций в рамках капиталистического мира, определяется тем фактом, что они контролируют более 90 процентов всех зарубежных капиталовложений. При этом только прямые инвестиции одних США в развивающихся странах составляют более 40 млрд. долларов. Продукция зарубежных филиалов американских корпораций ныне в четыре с лишним раза превышает стоимость всего американского экспорта.

Транснациональные корпорации прибрали к рукам многие месторождения полезных ископаемых в Азии, Африке, Латинской Америке. Хищнически эксплуатируя их, они искусственно удерживают относительно низкие цены на минеральное сырье. Тем самым закрепляются пережитки колониализма в мировых хозяйственных связях, перекосы в механизме международной торговли, которые обрекают развивающиеся страны на долговую кабалу, в то время как богатства их недр подвергаются разграблению. В итоге, например, 80 процентов американских инвестиций в Латинской Америке были обеспечены за счет сверхприбылей от эксплуатации ее природных богатств.

Деятельность транснациональных корпораций направлена прежде всего на то, чтобы удержать и расширить занимаемые ими позиции в экономике развивающихся стран, вырвавшихся из тисков колониализма. Это свыше 100 государств, в которых живет более половины населения земного шара. Как показывают факты, империализм отнюдь не оставил попыток изменить в свою пользу соотношение сил в мире, сложившееся вследствие роста социализма и крушения колониальной системы. И деятельность транснациональных корпораций в развивающихся странах, посягательство на их завоевания являются составной частью стратегии империализма.

Как показала неделя действий против транснациональных корпораций, миллионы людей в различных частях земного шара осознают эту серьезную опасность и активно участвуют в борьбе с возникшей угрозой. Это имеет большое значение для мобилизации всех сил, выступающих против империализма и колониализма.

В ВАШИНГТОНЕ состоялась сессия генеральной ассамблеи Организации американских государств (ОАГ). В этом военно-политическом блоке, созданном США в 1947 году, до недавнего времени безраздельно господствовал американский империализм, который неоднократно использовал ОАГ для подавления национально - освободительных движений на континенте. Однако в последнее время на заседаниях блока все чаще царит атмосфера конфронтации между США и большинством членов организации.

Эти сдвиги вызваны тем, что, с одной стороны, в Латинской Америке набирает силу движение за избавление от длительного господства и эксплуатации со стороны Соединенных Штатов и вскормленных ими антидемократических режимов. С другой стороны, администрация Рейгана в еще более грубой форме, чем ее предшественницы, пресекает все попытки латиноамериканских стран сбросить или хотя бы смягчить грабительское иго американских монополий. США по-прежнему пытаются использовать ОАГ в качестве инструмента сохранения и укрепления своего политического, экономического и военного господства в Латинской Америке, прикрываясь при этом измышлениями о существовании «коммунистической угрозы» и о необходимости дать ей «коллективный отпор».

Чего стоят эти фарисейские разглагольствования, показала позиция США во время конфликта из-за Фолклендских (Мальвинских) островов. Безоговорочная поддержка Вашингтоном английской агрессии против Аргентины вызвала острейший кризис всей межамериканской системы. Даже наиболее консервативные латиноамериканские режимы расценили эту позицию Вашингтона как грубейшее нарушение Соединенными Штатами ими же провозглашенной «доктрины Монро», как ничем не прикрытое политическое вероломство.

Именно этим и объясняется, что в ходе вашингтонской сессии ОАГ в выступлениях делегатов так громко прозвучало осуждение имперского курса Соединенных Штатов, бесцеремонно попирающих суверенитет «младших партнеров», несмотря на все усилия американской делегации мобилизовать ОАГ на «борьбу с коммунистической опасностью», на сессии активно прозвучали требования о превращении Латинской Америки в зону мира. В выступлениях министров иностранных дел Аргентины, Мексики, Перу, в речи представителя Бразилии отчетливо прослеживалась мысль, что Вашингтону попросту чужды интересы латиноамериканских государств и что им самим нужно о них позаботиться.

Вашингтонская сессия ОАГ, таким образом, стала еще одним свидетельством того, что в глубинах Латинской Америки продолжается и нарастает свободолюбивое движение. Советский Союз поддерживает стремление народов и правительств Латинской Америки к независимости, миру, демократии и социальному прогрессу.

Г. ШИШКИН.
(ТАСС).

Завершение съезда американских католиков

ВАШИНГТОН, 20. (ТАСС). Гонка ядерных вооружений в корне аморальна, она противоречит интересам человечества и грозит развязыванием мирового конфликта. Необходимо сделать все, чтобы добиться запрещения применения ядерного оружия, свертывания его арсеналов и всеобщего разоружения. Таков лейтмотив выступлений видных религиозных деятелей Соединенных Штатов на завершившемся здесь съезде национальной конференции католических епископов США, одной из крупнейших и наиболее влиятельных религиозных организаций страны.

Подавляющее большинство из 278 епископов, собравшихся на съезд, в ходе дебатов полностью поддержали проект послания этой организации по вопросам ядерной войны и разоружения, которое планируется распространить среди всех 50 млн. католиков в США. В документе решительно отвергается разрабатываемая Пентагоном стратегия ведения так называемых «ограниченных» и «затяжных» ядерных войн, содержится призыв к немедленному и взаимному замораживанию ядерных вооружений США и СССР.

Стремительно разрастающийся в США военно-промышленный комплекс, сказал в своем выступлении архиепископ Филадельфии кардинал Джон Крол, поглощает важные финансовые и природные ресурсы не только нынешнего, но и будущих поколений, в результате чего неуклонно увеличивается государственный долг США и растет угроза национальной безопасности страны.

Гонка вооружений в мире самым непосредственным образом связана с широко распространенным голодом и лишениями на планете, указал епископ города Фресно (штат Калифорния) Роджер Махони. Производство оружия, отметил он, отвлекает огромные экономические, интеллектуальные и моральные ресурсы, в то время как в мире около 2 млрд. человек живут в условиях голода, бедности, болезней.

С предложением об образовании международной религиозной академии мира выступил на съезде архиепископ Эдвард Маккарти. Религиозная общественность планеты, сказал он, должна сделать борьбу против войны одним из приоритетов в своей деятельности, подчеркнул он. Всем нам необходимо предпринять еще более активные усилия с целью обеспечения стабильного и прочного мира.

ЛОНДОН. «Людям нужен мир, а не война!», «Нет американским ракетам!» — под такими лозунгами в английской столице состоялась массовая демонстрация за мир, в которой приняли участие тысячи жителей Лондона, представители демократических общественных организаций других городов и районов страны.

НА СНИМКЕ: во время антивоенной манифестации.

Фотохроника ТАСС.

Положение в Ливане

БЕЙРУТ, 20. (ТАСС). Израильские оккупанты перебрасывают в горный Ливан новые части и подразделения, оснащенные тяжелой боевой техникой, используя в качестве предлога спровоцированные ими же вооруженные столкновения между местным населением и вооруженными формированиями правохристианского «ливанского фронта». В город Алей и его окрестности в последние 24 часа введена бронетанковая бригада. В районе города Шуф интервенты разместили новые крупнокалиберные орудия. Тель-Авив перебрасывает свежие войска одновременно в долину Бекаа на востоке Ливана. По сведениям очевидцев, там же создаются подземные склады для боевой техники и боеприпасов. Позавчера оккупанты несколько раз спровоцировали столкновения с сирийскими частями, входящими в контингент межарабских сил по поддержанию мира в Ливане, подвергая их обстрелам из орудий и ракетным обстрелам с вертолетов.

Военные провокации сопровождаются интенсивными разведывательными полетами израильских самолетов над многими районами Ливана. Наряду с этим агрессоры проводят широкие облавы на захваченных ливанских территориях. По поступившим сюда сообщениям, в городах Сайда и Тир, а также в расположенных неподалеку от них лагерях палестинских беженцев за последние сутки арестованы и брошены за решетку десятки ливанцев и палестинцев.

Аргентина не примет Рейгана

НЬЮ-ЙОРК, 20. (ТАСС). Президент Аргентины Р. Биньоне отверг предложение Белого дома о встрече с президентом США Р. Рейганом, сообщает газета «Нью-Йорк таймс». Такая встреча, как пишет газета, предусматривалась в ходе намеченной на конец ноября поездки главы вашингтонской администрации в ряд стран Латинской Америки.

Позиция Аргентины вызвала разочарование и недовольство в Белом доме, поскольку администрация США намеревалась использовать эту встречу, чтобы продемонстрировать свое показное желание «улучшить» отношения как с Аргентиной, так и с другими латиноамериканскими государствами. Как известно, эти отношения резко ухудшились из-за открытой поддержки Вашингтоном Великобритании в ее колониальной агрессии против Аргентины в Южной Атлантике. Тогда подавляющее большинство правительств и народы региона заявили о своей солидарности с Аргентиной, гневно осудили позицию Вашингтона и потребовали изменения структуры Организации американских государств и всей межамериканской системы. Доверие к Соединенным Штатам в Латинской Америке было в корне подорвано.

М. Монро была убита агентами ЦРУ

САН-ФРАНЦИСКО, 20. (ТАСС). В американской печати опубликованы новые данные, указывающие на то, что знаменитая киноактриса 50—60-х годов Мэрилин Монро не покончила жизнь самоубийством, отравившись снотворным, как утверждает официальная версия, а была убита агентами ЦРУ. «Она была убита на моих глазах», — заявил газете «Глоб» бывший врач «скорой помощи» в Лос-Анджелесе Джеймс Холл.

Как известно, Монро была близко знакома с тогдашним министром юстиции США Р. Кеннеди и могла случайно получить сведения о готовившемся ЦРУ заговоре с целью убийства Ф. Кастро. «Самоубийство» произошло за день до пресс-конференции, которую собиралась провести киноактриса. «Она намеревалась раскрыть правительственные секреты, в частности планы ЦРУ, использовать головорезов из мафии для убийства Фиделя Кастро», — указывает «Глоб».

Ночью 5 августа 1962 года, рассказал Холл, вместе с водителем машины мы получили по радио вызов по адресу, где, как затем выяснилось, проживала Мэрилин Монро. Нас провели в дом, и мы увидели ее. Лицо Мэрилин Монро было смертельно бледным, но она была еще жива. На столике возле кровати было множество флаконов с таблетками, но все они были закрыты и аккуратно расставлены. Ничто не указывало на признаки отравления.

Холл начал массировать сердце Монро. Цвет ее лица начал становиться нормальным.

В этот момент в комнату ворвался человек, заявивший, что он является «личным врачом» киноактрисы. Он приказал Холлу отойти в сторону, убрал аппарат искусственного дыхания, некоторое время массировал сердце женщины, а затем сделал укол.

Лицо Мэрилин Монро вновь стало бледнеть. Через несколько минут «врач» объявил ее мертвой и сказал, что Холл с водителем машины «могут быть свободны». В дверях они столкнулись с еще двумя людьми, одетыми в мундиры полицейских. Еще тогда Холлу показалось странным, что «полицейские» не задали ни одного вопроса.

«Когда на следующее утро я прочитал в газетах об обстоятельствах смерти Монро, то был потрясен. Описанная версия не имела ничего общего с тем, чему я был свидетелем», — заявил Холл. Когда сотрудники газеты «Глоб» показали ему фотографии горничной Монро, ее врача, подписавшего медицинское заключение о смерти, первого полицейского, прибывшего на место происшествия, то, как указал Холл, никого из них в доме Монро он не видел.

Он подчеркнул, что в течение 20 лет был вынужден молчать об этом. «Меня предупредили, что влиятельные лица не хотят «раскачивать лодку». Мэрилин Монро покончила жизнь самоубийством — и точка», — сказал Дж. Холл.

ТВ

21, ВОСКРЕСЕНЬЕ

I ПРОГРАММА. **Передачи ЦТ.** 8.00 «Время». 8.40 «На зарядку становись!». 8.55 «Будильник». 9.25 «Служу Советскому Союзу!». 10.25 «Здоровье». Научно-популярная программа. 11.10 «Утренняя почта». 11.40 «Мы живем у моря». Документальный фильм. 12.00 «Сельский час». 13.00 «Музыкальный киоск». 13.30 Международные соревнования по акробатике. 14.15 М. Горький. «На дне». Фильм-спектакль. 16.50 «Клуб кинопутешествий». 17.50 Мультфильмы. **18.20—18.35. Перерыв.** 18.35 «Международная панорама». 19.20 «Парижские тайны». Художественный фильм. (Франция). 21.00 «Время». 21.35 «Водопады памяти». Документальный телефильм. 21.45 Чемпионат СССР по хоккею. «Динамо» (Москва) — «Сокол». 2 и 3 периоды. 23.15 «Футбольное обозрение». 23.45—23.55 Новости II ПРОГРАММА. **Кемерово.** 10.00 «Наша почта». 10.30 Киножурнал. 10.40 Концерт Государственной академической русской хоровой капеллы им. А. А. Юрлова. 11.20 Документальный фильм. 11.30 «Напишут наши имена». Кузнецкие дни Ф. М. Достоевского. 12.15 Документальный фильм. 12.25 Играет заслуженный артист РСФСР М. Хомицер (виолончель). 13.00 Театры Кузбасса к 60-летию образования СССР. 13.55 Играет духовой оркестр КВВКУС. **Передачи ЦТ.** 14.20 В гостях у сказки. «Дикие лебеди». Мультфильм. 15.35 Концерт Государственного академического ансамбля народного танца СССР. 16.15 «Москвичка». Телевизионный клуб. 17.45 «Рожденная революцией». Художественный телефильм. Фильм 1-й. «Трудная осень». 19.00 Рассказы о художниках». Народный художник БССР М. Савицкий. 19.30 «Рассказывают наши корреспонденты». 20.00 «Спокойной ночи, малыши!». 20.15 «Куда течешь, Амударья?». Документальный телефильм. 20.35 Выступление Государственного чукотско-эскимосского ансамбля песни и танца «Эргырон». 21.00 «Время». 21.35—22.45 «Продается медвежья шкура». Художественный телефильм.

22, ПОНЕДЕЛЬНИК

I ПРОГРАММА. **Передачи ЦТ.** 8.00 «Время». 8.40 Утренняя гимнастика. 8.55 Мультфильмы. 9.15 Фильм—детям. «Неоткрытые острова». 10.20 «Очевидное — невероятное». 11.20 Новости. **Перерыв до 14.10.** 14.15 Новости. 14.35 Документальные фильмы телевизионных студий страны. 15.40 «Напевы Урала». Концерт. 16.10 «Мамина школа». 16.40 «Песня остается с человеком». 17.30 «Стадион для всех». 18.00 «Чудеса без чудес». **Кемерово.** 18.30 «День за днем». **Передачи ЦТ.** 18.45 «Музей под открытым небом». Научно популярный фильм. 19.00 «Пятилетка. Дела и люди». Газопровод Уренгой — Ужгород. 19.30 «Секретарь райкома». Художественный фильм. 21.00 «Время». 21.35 «Декабрьские вечера». Премьера фильма-концерта. 22.45—23.00 «Сегодня в мире». II ПРОГРАММА. **Передачи ЦТ.** 12.00 «Русская речь». 12.35 История. 6-й класс. «В средневековом городе». 13.05 П. И. Чайковский. «Времена года». 13.35 А. С. Пушкин. «Евгений Онегин». 8-й класс. 14.05 «Жизнь науки». 14.50 Поэзия М. Луконина. 15.25 Новости. **Перерыв до 18.00. Кемерово.** 18.00 «Таинственный гиппопотам». Спектакль театра кукол «Чиполлино» Дворца культуры Запсиба. 18.50 «Лауреаты 82». Встреча с бригадиром треста «Кузнецкпромстрой» Н. Я. Войтовым. 19.10 «Маршрутами подвига». Документальный фильм. 19.25 Концерт заслуженных артистов Армянской ССР Рузанны и Карины Лисициан. **Передачи ЦТ.** 20.00 «Спокойной ночи, малыши!». **Кемерово.** 20.15 «Мелодии и ритмы». 20.45 Документальный фильм. «Я выбираю Нерюнгри». **Передачи ЦТ.** 21.00 «Время». 21.35—23.05 Чемпионат СССР по хоккею. «Ижсталь» — ЦСКА.

Р **22, ПОНЕДЕЛЬНИК**

6.41, 7.58, Прогноз погоды. 6.43 Передача «7 инициаторов соревнования в честь 60-летия образования СССР». Выступление заведующего отделом производственной работы и зарплаты облсовпрофа Ю. А. Синицина. 7.50 Объявления (по горсети). 8.45 Концерт советской песни. 11.15 Музыкальная программа «Труженикам села». 18.15 В эфире народные ансамбли. 18.40 Новости Кузбасса. 18.55 Погода. Программа передач на вторник, 23 ноября. 21.00 Литературная передача «Рекою времени» (Яшкинский район: вчера, сегодня, завтра).

ТЕАТР ДРАМЫ. МОЯ ПРОФЕССИЯ — СИНЬОР ИЗ ОБЩЕСТВА. Начало в 19 час. 30 мин. **ТЕАТР ОПЕРЕТТЫ.** ВЕЛИКИЙ ВОЛШЕБНИК. Начало в 12 час. ПРЕМЬЕРА. ХОЛОПКА. Начало в 19 час. 30 мин.

ФИЛАРМОНИЯ. Большой зал. СИМФОНИЧЕСКИЙ ОРКЕСТР КУЗБАССА. Начало в 10 час. 30 мин. (абонемент № 1) и 13 час. (абонемент № 2).

ЦИРК. ВПЕРВЫЕ В КЕМЕРОВЕ «ПАРАД УЛЫБОК» при участии лауреата премии Ленинского комсомола, лауреата премии Оскара (Брюссель), заслуженного артиста РСФСР АНАТОЛИЯ МАРЧЕВСКОГО. Начало в 12 час., 15 час. 30 мин. и 19 час. 30 мин.

ДОМ КИНО «МОСКВА». Большой зал. ПЛАНЕТА БУРЬ (10 — для детей). Художественный фильм из коллекции Госфильмофонда (11.30, 13.50, 16.10, 18.30, 21). **Малый зал.** Хроникальный фильм ХУДОЖНИК ИЛЬЯ ГЛАЗУНОВ (11.30, 18.30). Художественные фильмы: ДАЙ ЛАПУ, ДРУГ (10, 14.30). ПОМНИТЬ ИЛИ ЗАБЫТЬ (12.30, 16, 19.30, 21.20).

«ЮБИЛЕЙНЫЙ». НОВЫЕ ПОХОЖДЕНИЯ ШВЕЙКА (10—для детей). Художественный фильм из коллекции Госфильмофонда (12, 14, 16, 18, 19.50, 21.40).

«КОСМОС». АЙБОЛИТ-66 (10—для детей). НЕИЗБЕЖНАЯ ЖЕРТВА (12, 14, 16, 18, 20, 21.40). Художественный фильм (9, 11, 13, 15, 17, 19, 21).

«ПИОНЕР». ЧЕЛОВЕК-АМФИБИЯ (10, 12, 14, 16). КЛЯТВЫ И ОБЕЩАНИЯ, две серии (18.10, 20.40).

«ОКТЯБРЬ». ПОСЛЕДНИЙ ПОДВИГ КАМО (15). ПРЕСТУПНЫЙ РЕПОРТАЖ, две серии (12, 17, 20).

«МЕТАЛЛУРГ». КЫШ И ДВА-ПОРТФЕЛЯ (14). ГРИПП КИНГ-КОНГ, две серии (16, 19).

«ПРОГРЕСС». ЧЕСТНОЕ ВОЛШЕБНОЕ (10, 14). ЧАСТНАЯ ЖИЗНЬ (11.30, 17.50). НЕВЕРОЯТНЫЕ ПРИКЛЮЧЕНИЯ ИТАЛЬЯНЦЕВ В РОССИИ (16, 19.30, 21.30).

«ЛУЧ». НОВЫЕ ПРИКЛЮЧЕНИЯ КАПИТАНА ВРУНГЕЛЯ (15). Индийский художественный фильм ПО ЗАКОНУ ЧЕСТИ, две серии (12, 17, 20).

«КОМСОМОЛЕЦ». Киносборник мультфильмов КАК БУДТО (15). НАДЕЖДА И ОПОРА (19). В ОГНЕ БРОДА НЕТ (17, 21).

ДК СТРОИТЕЛЕЙ. ВЫДРА ПО ИМЕНИ ТАРКА (14). БОЛЬШИЕ ГОНКИ, две серии (15.30, 18).

ДК ПРОИЗВОДСТВЕННОГО ОБ'ЕДИНЕНИЯ «АЗОТ». СЛУЖЕБНЫЙ РОМАН, две серии (16, 19).

ДК ШАХТЕРОВ. Киножурнал ЗВЕЗДОЧКА № 32 (14). ТРОИХ НАДО УБРАТЬ (16, 18.30, 20.30).

ДК имени 50-летия ОКТЯБРЯ. ДЕВОЧКА С СИНИМ РАНЦЕМ (11). ИЗБАВЛЕНИЕ, две серии (13, 16, 18.30, 21).

ДК КОКСОХИМЗАВОДА. БЕЛЫЙ КЛЫК (15). НЕ МОГУ СКАЗАТЬ «ПРОЩАЙ» (17.15, 19, 21).

КЛУБ ГРЭС. СТО РАДОСТЕЙ, ИЛИ КНИГА ВЕЛИКИХ ОТКРЫТИЙ (13). ЯРОСЛАВ МУДРЫЙ, две серии (15, 18).

КЛУБ ВОГ. ПОХИЩЕНИЕ ВЕКА (17—с субтитрами).

22 НОЯБРЯ

ТЕАТР ДРАМЫ. 23 ноября — ЧУДЕСА ПРЕНЕБРЕЖЕНИЯ. Начало в 19 час. 30 мин.

ТЕАТР ОПЕРЕТТЫ. 23 ноября. ПРЕМЬЕРА. ВСЕ НАЧИНАЕТСЯ С ЛЮБВИ. Начало в 19 час. 30 мин.

ДОМ КИНО «МОСКВА». Большой зал. НИКТО НЕ ХОТЕЛ УМИРАТЬ (9.30—детям смотреть не рекомендуется). Художественный фильм из коллекции Госфильмофонда, две серии (11.30, 14.40, 17.50, 21). **Малый зал.** Хроникальный фильм МАЙЯ ПЛИСЕЦКАЯ (11.30, 19.30). Киносборник мультфильмов ПОЕДИНОК В ДЖУНГЛЯХ (10, 13). Художественный фильм ЛАУТАРЫ, две серии (14.10, 16.50, 20.40).

«ЮБИЛЕЙНЫЙ». ТАИНСТВЕННЫЙ ОСТРОВ (10—для детей). Художественный фильм из коллекции Госфильмофонда (12, 14, 16, 18, 20, 21.50).

«КОСМОС». БЕЛЕЕТ ПАРУС ОДИНОКИЙ (9). Художественные фильмы: АМАРКОРД (9, 12, 18). ПРОФЕССИЯ—РЕПОРТЕР, две серии (15, 21). ХУДОЖЕСТВЕННЫЙ ФИЛЬМ (11, 13, 15, 17, 19, 21).

«ПИОНЕР». Занятия киноклуба «СВЕТОФОР» (9.30, 13.20, 15.30). ЖИЗНЬ И УДИВИТЕЛЬНЫЕ ПРИКЛЮЧЕНИЯ РОБИНЗОНА КРУЗО (11.30). ПРИКЛЮЧЕНИЯ АЛИ БАБЫ И СОРОКА РАЗБОЙНИКОВ, две серии (17.40, 20.30).

«ОКТЯБРЬ». ПОВЕСТЬ О НЕИСТОВОМ (15). КЛЯТВЫ И ОБЕЩАНИЯ, две серии (12, 17, 20).

«ПРОГРЕСС». ПРИДУТ СТРАСТИ-МОРДАСТИ (10). АЛЬПИЙСКАЯ БАЛЛАДА (13.30). ХУДОЖЕСТВЕННЫЙ ФИЛЬМ (11.30, 15, 20, 21.30). ТЭСС, две серии (17).

«ЛУЧ». УКРОТИТЕЛЬНИЦА ТИГРОВ (15). БЕЗ ВИДИМЫХ ПРИЧИН (13, 17, 19, 20.50).

ДК имени 50-летия ОКТЯБРЯ. ЛЮДМИЛА (11, 13, 15, 17, 19, 21).

ДК ШАХТЕРОВ. ИЗБАВЛЕНИЕ, две серии (14, 16.40, 19.20).

КЛУБ ГРЭС. ЖИТИЕ СВЯТЫХ СЕСТЕР (17.15, 19, 21).

ЛЮБИТЕЛЯМ ХОККЕЯ!
НА ЦЕНТРАЛЬНОМ СТАДИОНЕ «ХИМИК»
22 НОЯБРЯ
СОСТОИТСЯ ИГРА

на первенство СССР по хоккею с мячом высшей лиги между командами «КУЗБАСС» (Кемерово) — «ВОЛГА» (Ульяновск).

Начало игры в 19 час.

Билеты продаются в кассах стадиона.

ИЗДАТЕЛЬСТВУ «КУЗБАСС»
ТРЕБУЕТСЯ
НА ПОСТОЯННУЮ РАБОТУ

слесарь-наладчик в печатный цех.

Обращаться: г. Кемерово, проспект Октябрьский, 28, отдел кадров. Тел. 52-66-59.

КЕМЕРОВСКОМУ ПОЛИГРАФКОМБИНАТУ
ТРЕБУЮТСЯ
на постоянную работу:

прессовщик бумаги, главный энергетик, резчик бумаги, сортировщик бумаги, слесари по ремонту оборудования, ученики наборщиков, ученики печатников.

Обращаться: г. Кемерово, ул. Ноградская, 5.

ДВОРЕЦ КУЛЬТУРЫ ШАХТЕРОВ

приглашает всех желающих в школу современного бального танца.

В программе школы лучшие советские, зарубежные, а также танцы в современных ритмах.

Первое занятие 25 ноября в 19 час.

Кемеровская филармония

МАЛЫЙ КОНЦЕРТНЫЙ ЗАЛ
25 НОЯБРЯ
АНСАМБЛЬ СКРИПАЧЕЙ СИБИРИ.
Начало в 19 час.
БОЛЬШОЙ КОНЦЕРТНЫЙ ЗАЛ
26—27 НОЯБРЯ
РОК-ГРУППА
«ПЛАНЕТА»
Начало: 26-го в 20 час.; 27-го—в 17 и 20 час.

Театр оперетты Кузбасса

28 ДЕКАБРЯ—9 ЯНВАРЯ 1983 г.
НОВОГОДНИЕ ДЕТСКИЕ ПРАЗДНИКИ

В программе встреча у нарядной елки с Дедом Морозом и Снегурочкой, героями сказок и мультфильмов, премьера детской музыкальной сказки.

Билеты на праздник продаются вместе с подарком. Цена подарка 1 руб. 70 коп. Заявки от детских комиссий профсоюзных комитетов на билеты и подарки принимаются до 5 декабря с. г.

Справки по телефону 6-54-71 (после 13 час. дня).

УВАЖАЕМЫЕ КЕМЕРОВЧАНЕ И ГОСТИ НАШЕГО ГОРОДА!

Научно-методический центр народного творчества и культпросветработы и межсоюзный Дом самодеятельного творчества

ПРИГЛАШАЮТ вас посетить областную выставку произведений самодеятельных художников и мастеров декоративно-прикладного искусства Кузбасса, посвященную 60-летию образования СССР.

Открытие выставки перенесено на 23 ноября с. г. Оно состоится в 17 час. в помещении областной картинной галереи (г. Кемерово, Советский проспект, 51).

Выставка будет работать с 11 до 18 часов ежедневно, кроме понедельника.

Телефоны для справок: 23-30-96, 6-65-71, 6-56-75.

ДОБРО ПОЖАЛОВАТЬ!

Областной оргкомитет.

УВАЖАЕМЫЕ ПОКУПАТЕЛИ!

Кемеровская база Росгалантереи совместно с центральным универмагом

23 НОЯБРЯ
ПРОВОДЯТ ВЫСТАВКУ-ПРОДАЖУ ПУГОВИЦ.

Будут представлены в широком ассортименте разнообразные пуговицы: отделочные, одежные, бельевые, разных расцветок, форм, размеров и цен производства отечественных фабрик Эстонии, Ленинграда, Москвы, Иванова, а также импортные пуговицы производства ГДР, ЧССР, Финляндии.

Удачно подобранные пуговицы придают одежде более нарядный и эффектный вид. Не исключается подбор пуговиц и по контрасту с цветом материала платья, пальто или сочетающихся с цветом отделки (воротника, канта и т. п.). При выборе пуговиц нужно учесть вид и фасон одежды, а также выработку материала. Покупая пуговицы, не забудьте приобрести 2—3 штуки запасных.

Посетите выставку-продажу пуговиц в Кемеровском ЦУМе по адресу: ул. Кирова, 37.

Кемеровоторгреклама.

ОБРАЩЕНИЕ К КАЖДОМУ ИЗ НАС

Издано в Кемерове

Помню первое знакомство с прозой Екатерины Дубро: прочла рассказ «Вернусь звездопадом», напечатанный в «Кузбассе». Позднее он дал название первой книге. Светлое, романтически приподнятое отношение к действительности, пристальное внимание к живущим рядом с тобой, попытка открыть и обозначить те стороны жизни, которые не замечаются нами за повседневной суетой, — все это уже тогда делало притягательной прозу Дубро.

Если читать книги Е. Дубро одну за другой («Вернусь звездопадом», «Медленные часы», «Второе начало», «Оглянись, расставаясь»), то можно заметить, как автор, оставаясь верным своим творческим принципам, ищет не только новые темы и сюжеты, но и по-новому освещает их, находит невидимые доселе грани, идет вглубь.

Какова главная черта не так давно вышедшей книги «Оглянись, расставаясь»? На мой взгляд, философичность. Уже в самом названии чувствуется это: ничто не проходит бесследно для человека — встречи, жизненные конфликты сказываются на формировании его характера, мировоззрения. Там, в нашем прошлом, наше начало.

Повесть «Тихий привет» — воспоминание о прошлом, лирическое повествование о взаимоотношениях двух близких по духу людей, по вине обстоятельств так и не соединивших свои судьбы. Денис и Настя — журналисты, люди, увлекающиеся искусством, поэзией. Но есть в главной героине черты, слишком явно делающие ее непохожей на окружающих. Необычная любовь к умершему Славе, приведшая к психологическим изменениям ее характера? Но ведь она в прошлом. Автор не делает особого акцента на этом. Что же тогда? Ее отношение к жизни, к людям? Настя честна с окружающими, не кривит душой и перед собой. Не строит несбыточных планов. Не потому ли отношение героини к Денису не выливается в обычный поверхностный роман, что половинчатость чувств ее не устраивает? И хотя долго еще будет болеть душа, но останется Настя сама собой. Цельность, прямолинейность ее натуры не та, что в конечном итоге сделает героиню похожей на «синий чулок», а та, которая может стать лакмусовой бумажкой при проверке на лучшие человеческие качества — доброту, отзывчивость, верность.

Как и многие героини Екатерины Дубро, Настя находится на распутье, в начале выбора жизненного пути. Как жить дальше? Как найти себя, сделать свою жизнь нужной, полезной и... непохожей на другие?

Тема одиночества и преодоления его — одна из главных в творчестве Екатерины Дубро. Но одиночество в ее произведениях — не уход в себя, в мир надуманных идей и переживаний. Это — путь к людям, преодоление непонимания, отчуждения, того, что разводит нас в разные стороны.

«Когда не спится, ты стоишь у окна. Ты видишь в черном небе желтую луну? То не луна — то золотая монетка надежды: в ожидании всех возрастов — твоих и моих...» — так начинается повесть «Вчерашний ветер». Тоска, неустроенность... Но не это в повести главное. Герои Дубро не сломлены усталостью, недоверием. Они в пути. И путь этот бесконечен, ибо любое чувство рождает противоположное: одиночество — бережное отношение к людям, неудовлетворенность — надежду. Даже самое, казалось бы грустное — безответная любовь — делает чище и прекраснее.

Читать книгу «Оглянись, расставаясь» трудно. Трудно оттого, что повествование идет как бы в одной плоскости, минуя резкие сюжетные повороты, и такие понятия, как кульминация, развязка, не сразу выделишь; трудно оттого, что постоянно находишься в напряжении: как бы не упустить нить, по которой следуешь за автором, а короткие остановки тратятся на то, чтобы обдумать, согласиться или поспорить.

Авторская позиция, хотя повествование не ведется от первого лица, прослеживается четко: она в отношении к героям, их взглядах. Даже в описаниях пейзажей чувствуется определенная направленность. И это неудивительно: любое произведение, в которое вложено не только время, но и душа, — это лицо автора, его внутренний мир.

У каждого писателя есть свой читатель. Не ошибусь, если скажу, что читатель Дубро должен иметь главное качество— серьезность. И вовсе не потому, что ему надо знать и ценить поэзию, быть в курсе основных положений некоторых философских теорий, понимать классическую музыку, а по своему отношению к миру, чтобы думать и действовать.

Особое внимание стоит обратить на сказки, вошедшие в сборник. Их три: «Сказка без названия», «Вино разлуки», «Снежная сказка». Они не похожи на сказки в обычном понимании жанра. Е. Дубро пользуется идеями философских теорий, по-своему преломляя их. Даже цитируемые стихи входят в повествовательную ткань произведений продолжением уже заложенной определенной мысли. Герои сказок абстрактны. На первый взгляд надуманны. Но ими может быть каждый из нас. Только всмотрись в свою жизнь — и увидишь себя в образе Царевны, Анисо, Рдеки...

Свою творческую биографию Екатерина Дубро начинала как поэтесса. Вероятно, это сыграло значительную роль в работе над языком ее прозаических произведений. Его отличают лаконичность, свободное и изящное построение фразы. В целом для Дубро характерно умелое обращение с литературным материалом. Жизненность ее героев не только в том, что они похожи на всех, но в их непохожести — тоже. Они не поучают, а учат.

Иногда человек готов пойти на все, чтобы оправдать собственные ошибки. Но не в ошибках суть: без них нельзя. Главное: не стала б ошибкой жизнь. И потому оглянись, расставаясь. Посмотри вслед уходящему: не прошел ли ты мимо своей собственной судьбы? Такие мысли остаются после чтения сборника Е. Дубро.

Т. СТРАХОВА.

г. Ленинск-Кузнецкий.

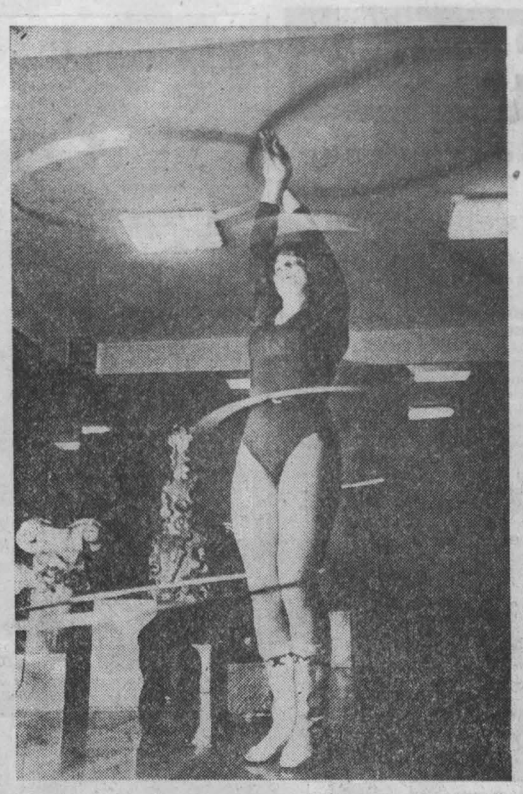

МНОГО самодеятельных коллективов работает во Дворце культуры и техники Кузнецкого металлургического комбината.

НА СНИМКАХ: воспитанница цирковой студии, ученица 9-го класса школы № 12 Светлана Потемкина; участники танцевальной группы ансамбля песни и танца С. Шишкин, И. Захарченко, Е. Шишкина, Л. Захарова исполняют танец «Кузнецкие вечера».

Фото **Д. Коробейникова.**

г. Новокузнецк.

ЛУЧШИЕ КОЛЛЕКЦИИ

«Эврика» — клуб юных филателистов при Дворце пионеров имени Н. К. Крупской в Новокузнецке — работает более десяти лет. Много раз за эти годы он был победителем Всесоюзных конкурсов юных филателистов.

У клуба солидная коллекция различных наград и призов — золотые, серебряные и бронзовые медали, дипломы, специальный приз ЦК ВЛКСМ за коллективные коллекции, посвященные истории пионерии и комсомола. Более 204 членов клуба имеют медали и призы за личные коллекции.

Высшей наградой — золотой медалью и призом союза филателистов в ГДР отмечалась коллективная коллекция КЮФа в 1980 году в городе Карл-Маркс-Штадте. Были юные новокузнечане участниками и многих других международных выставок. Везде их работы были в числе лучших.

Недавно в Хабаровске, на третьей зональной филателистической выставке, посвященной 60-летию образования СССР, экспонировалось пять коллекций новокузнечан. Все пять получили медали. Это новая победа «Эврики».

Все эти годы клубом руководит В. Г. Исакова — старейший коллекционер города, член областного правления ВОФ. Она была делегатом IV съезда Всесоюзного общества филателистов, где получила Почетную грамоту и знак ЦК ВЛКСМ «За активную и многолетнюю работу по развитию детско-юношеской филателии».

А. СЕВЕРЦЕВ.

г. Новокузнецк.

Из таежной тетради

БРАКОНЬЕРЫ

Со старшим государственным инспектором рыбоохраны по Кемеровской области А. М. Паненко мы знакомы давно. Не раз в рейдах по борьбе с браконьерами происходили забавные, а порой и рискованные случаи. О некоторых из них я и расскажу.

На ловца...

Нам явно не везло. К концу подходила недельная командировка, а известный в поселке крапивинский браконьер Смышляев так и остался неизобличенным. Хотя точно знали, должен где-то непременно рыбалить. Ибо для такого, как он, разлив Томи, когда в силу вступает закон об охране нереста рыбы, как раз и наступает самое горячее время. Плотва и елец, сбившись в громадные косяки, вместе с вешней водой выходят на полои, заливные луга, где и откладывают на старую траву икру. В эту же пору рыбные косяки устремляются в старицы, соединяющиеся в разлив извилистыми рукавами с основным руслом реки.

— Поставь в любом таком месте ловушку, и вся рыба— твоя, — говорит мне Александр Михайлович, когда мы заканчиваем осмотр очередного такого вот уловистого места.

Но то ли Смышляев действительно перевоспитался, устыдившись постоянных увещеваний местных охотоведа и егеря не ловить браконьерскими способами рыбу, а может, просто нашлись более срочные дела. За неделю мы буквально исколесили вдоль и поперек все протоки и заливные луга, где вовсю плескалась не только речная мелочь бель, но и солидные, похожие на слитки серебра, красноперые язи, вислобрюхие щуки. И только пескари, собравшись тоже в громадные стаи, ходили следом за косяками нерестующейся рыбы и оголтело пожирали набрякшую уже икру. Шел обычный круговорот событий, механизм которых был взведен природой многие тысячи лет назад.

— Представляешь, какой идет конкурс на право выжить? — спрашивал меня Паненко, огорченно сокрушаясь. — А тут еще такие, как Смышляев. Природа-то на них никак не рассчитывала. Ведь раньше никогда в наших краях местные жители не брали икрометную рыбу. Они ждали, когда закончится нерест, а этот хапает, поверь моему слову. Только как его взять?

Наше желание подогревало одно обстоятельство. Уже не первый раз на Смышляева составляли протоколы, его наказывали штрафами. Но что значит для опытного браконьера штраф, коли он его с лихвой покрывал за один удачный день. И еще бахвалился перед дружками:

— Ондатра да бобер любой штраф покроют.

Нынче в прокуратуре района пообещали:

— Возьмите с поличным, соберем весь материал и возбудим уголовное дело.

Вот это-то обещание и не давало покоя Паненко. За неделю ночевок у костерка, походов на моторной лодке он солидно оброс седоватой щетиной, заметно осунулся. Не лучше, судя по всему, был видок и у меня, потому что Паненко как-то глянул в мою сторону, улыбнулся:

— Не знал бы, что корреспондент, наверняка сказал — браконьер.

— А сам на кого похож, тоже мне инспектор рыбоохраны...

Знать бы, что именно это обстоятельство сыграет нам на руку, разве бы стали подшучивать друг над другом. Наоборот, еще бы постарались посильней походить на браконьеров. Ибо в последний день командировки, когда мы уже отчаялись отыскать следы Смышляева в районе Красного озера, вдруг раздвинулись прибрежные кусты, и перед нами вырос мужик в телогрейке, из которой грязными клочьями торчала вата. Окинул нас внимательным взглядом сероватых глаз, предложил:

— Помогите, мужики, выбрать фитиль, каждому по ведру рыбы не пожалею.

— Далеко-то идти? — поинтересовался с равнодушным видом Паненко. — А то у нас тут свои дела...

— Да рядом, два шага, — отозвался мужик.

— Тогда идем, — согласился Паненко, сдавив мне плечо, едва слышно прошептал: — Вот и послал бог Смышляева...

Фитилем называется хитрая снасть, связанная из крепких тонких капроновых ниток в виде длинного сачка. Когда мы втроем, подчиняясь командам Смышляева, едва выволокли на берег снасть, туго набитую рыбой, тот возбужденно предложил:

— Бери пару ведер.

— А мы всю хотели бы забрать, — не согласился Паненко.

— Кончай шутковать, — отмахнулся Смышляев.

— Никто и не собирается шутить, — отрезал Паненко и представился: — Государственный инспектор по Кемеровской области.

Смышляев на какой-то миг потерял дар речи. А Александр Михайлович подмигнув мне, проговорил:

— Не все нашему брату инспектору за браконьерами бегать. Оказывается, бывает, что они сами спешат засвидетельствовать нам свое почтение.

Почти два центнера рыбы оказалось в браконьерской снасти. Народный суд по достоинству оценил этот факт и многие другие, приговорив Смышляева к лишению свободы на солидный срок.

На утренней зорьке

Пусть не сложится у читателя мнение, что инспектора рыбоохраны день и ночь неустанно заняты только поисками браконьеров. Слов нет, работа у них, как и у многих из нас, на первом плане. Но выдаются такие минутки, когда не хочется думать ни о чем, а посидеть молча у костра, полюбоваться красотой начинающегося дня. Именно об этом однажды и сказал Паненко:

— Что это мы все как угорелые за браконьерами гоняемся, а сами на зорьке не посидим с удочкой?..

Сказано — сделано. И вот чуть забрезжил рассвет, толкнул я Александра Михайловича, сладко посапывающего в спальнике:

— Пора...

В зябкой, туманной мгле отошли на лодке на достаточную для проводки глубину, заякорились. И сразу же под днищем зажурчала вода, а поплавок, сделав при заброске нырок, медленно проплыл вдоль лодки. Туман стоял такой плотный, что в конце проводки поплавок исчезал из виду.

— Благодать-то какая, — блаженно прогудел Паненко, и натянув поглубже башлык дождевика на голову, затих.

Предутренний покой действовал убаюкивающе. Немало тому способствовал и тот факт, что, несмотря на прикорм, брошенный в глиняных комках, не было ни одной поклевки.

— Может, погода сломается и рыба это чувствует? — предположил я. Но Паненко не поддержал моей идеи, продолжая ритмично махать удилищем.

И вдруг чуть выше по течению вода яростно взбурлила, раздался громкий плеск. В тумане постепенно обрисовалось какое-то чудище. Лишь спустя мгновение, когда прошло оцепенение, понял: водолаз. Но что ему здесь надо?

Ответа я на свой вопрос не получил. А водолаз между тем, откинув загубник со шлангом от акваланга и маску, упершись в дно каким-то длинным шестом, начал кричать в сторону берега:

— Ну, где вы там, раззявы! Какая сволочь ключ бросила!

— Не получается? — поинтересовался Паненко.

— Да разве с этими охломонами кашу сваришь! — продолжал полыхать водолаз. — Я под волой успеваю идти, тащить крыло невода, а они второй раз в кустах путаются, ключ бросают.

— Ну что ж, затаскивай на лодку невод, — предложил Паненко. — У нас все равно не клюет.

Водолаз, стоя по грудь в воде, принялся закидывать к нам в лодку громадный невод. А потом и сам с нашей помощью взобрался на нос и, свесив в воду ноги, скомандовал:

— Поехали!

Мотор схватил с первого же полуоборота и, чихнув пару раз сизоватым дымком, уверенно запел на одной басовой ноте. По каким признакам ориентировался водолаз, я затрудняюсь сказать, но вот он резко поднял руку вверх, очертя в воздухе круг. И Паненко заглушил мотор. Лодка мягко ткнулась в темнеющий берег, на котором сгрудилось несколько человек. Все они были мокрые, лязгали зубами, дружно выбивая дробь. Водолаз поддал жару:

— Ну что, субчики, опять в кусты врезались?

— Глубина... — протянул кто-то из толпы виновато.

— А вы думали как: и рыбку съесть и сухими остаться? — продолжал воспитывать своих напарников водолаз. — В следующий раз отпустите крыло невода, зашибу.

— Может не надо до кровопролития, — предложил Паненко. — Раз не получается у вас, оставьте невод нам.

— Кончай хохмить, — отмахнулся водолаз. — И без тебя тошно...

— Не хотите добром, тогда давайте знакомиться. — И Паненко протянул изумленному водолазу удостоверение.

Повернувшись ко мне, он удовлетворенно сказал:

— Сколько работаю, первый раз вижу, чтобы так рыбачили.

Последний аргумент

— Уйдут! Пра слово, уйдут! — стонал наш шофер Василий и до отказа давил ногой на акселератор.

Пока говорил эти слова Василий, я мысленно рисовал все происходящее как бы со стороны. Вот по одному берегу громадного залива Беловского водохранилища, подпрыгивая на кочках, мчит старенький «газик» рыбоохраны, а на другом берегу группа мужиков тянет громадный невод прямо в двери какой-то «технички».

«Успеем или нет?» — жжет мысль каждого из нас, глядя, как медленно сокращается расстояние между нами и в то же время быстро исчезает в будке «технички» невод.

Успели! Но что толку? Инспекция рыбоохраны в ту пору не имела права на обыск. Живое руно мелкой рыбешки трепещется в мокрой траве. Это след, оставленный неводом. А здесь хоть волком вой, а без милиции трудно управиться. Один выход—везти всю компанию в Белово. Хотя, если рассудить, для нас выгодней сейчас составить протокол и изъять браконьерскую снасть.

— Главное, не суетиться, — наставляет нас в последний миг Паненко, когда мы с Василием с треском распахнули дверцы и с лета начали перекрестный допрос:

— Кто такие, почему живая рыба под ногами, отчего сквозь дверную щель «технички» ручьем идет вода?

И тут же прикидываю, пять машин, мужиков человек пятнадцать. Все крупные, чисто одетые, судя по всему, начальство. И отвечают снисходительно, уверенные в своей безопасности. Я понимаю, о чем они думают. Предложим ехать следом за нами в Белово, разлетятся в разные стороны, не достигнешь. А потом доказывай, что у них был невод. Автоматически фиксирую: кто-то жигануул на меня взглядом с ненавистью. Зябко стало, легкий озноб пробежал по спине, и тут же вижу того, кто так ожег меня взглядом: здоровенный шофер возится с колесом бортовой машины и солидная монтировка посверкивает в его крупных, синих от наколок руках.

Все дальнейшее произошло в какой-то миг. Тот, у машины, вдруг распрямился и, обращаясь к кому-то из приятелей, предложил:

— Да чего, Петрович, с ними тятькаться. Счас поставим всех троих на прикорм, пущай там рыб охраняют.

С этими словами говоривший в два прыжка оказался почти рядом со мной. И я понял: судьба моя сейчас зависит от решения какого-то Петровича.

Совсем рядом я увидел перекошенное злобой лицо, горящие ненавистью глаза. И никогда не мог бы подумать, что в один миг это лицо может стать таким испуганным, а в глазах застынет почти звериный страх. Но так было, потому что нападающий увидел прямо в его живот уставилось толстенное, в добрую водопроводную трубу, дуло ракетницы.

— А ну, клади монтировку...

Краем глаза я видел, как метнулся в сторону Василий, выхватывая на ходу свой «ТТ» и передергивая затвор. С хрустом щелкнул патрон в патроннике, и Василий трос кратно ударил в воздух.

— Всем стоять по местам!

Закаменело застыли лица браконьеров. И только один из них, не говоря ни слова, развернулся и со всего маху саданул того, что шел на меня, с монтировкой.

— А говорил, все чин-чинарем будет...

Но начинающуюся потасовку оборвал еще один предупредительный выстрел Василия. А Паненко, словно и не полыхали минуту назад на берегу страсти, достал свою походную полевую сумку, расстелил на ней чистый бланк о браконьерстве и спросил:

— Ну что ж, приступим к работе?

В. МОИСЕЕВ.

ДЛЯ ДЕТЕЙ МЕТАЛЛУРГОВ

Прекрасный подарок получили дети металлургов Запсиба — государственная комиссия подписала акт о приеме детской загородной дачи в районе Есауловки.

Если в последние годы с устройством детей в ясли и сады запсибовцы не ощущали затруднений, то оздоровлять детей дошкольного возраста возможности не было. Теперь дача будет принимать ребят круглый год.

Одновременно здесь могут разместиться 130 малышей.

Н. ТКАЧЕНКО

г. Новокузнецк.

В ОБЩЕСТВЕННОЙ ПРИЕМНОЙ «КУЗБАССА» С 10 ДО 17 ЧАСОВ ПРИНИМАЮТ:

Понедельник — **П. Е. Животов.**

Вторник — **А. М. Матвиенко.**

Четверг — **Л. А. Пономарева.**

Пятница — **И. Е. Филипенко.**

В среду с 10 до 13 часов принимает адвокат юридической консультации Ленинского района **Б. П. Еренский**, с 15 до 17 часов — нотариус **Т. М. Казанцева.**

Дорога: пешеход, транспорт

„ТРОФЕИ", КОТОРЫЕ НЕ РАДУЮТ

Начался Всесоюзный рейд, главная цель которого — улучшение общественного порядка. Наш репортаж о том, как проходил рейд в областном центре.

Возле здания отделения ГАИ УВД горисполкома всегда оживленно. Но в этот вечер было особенно многолюдно. Здесь собрались сотрудники ГАИ, курсанты межобластной школы милиции, общественные инспектора.

Начальник отделения ГАИ майор милиции М. М. Попов обстоятельно разъясняет участникам рейда задачи. Их немало.

...Пьяный водитель за рулем— явление нередкое на проспектах и улицах. Подтверждением тому такой факт. Каждое шестое дорожно-транспортное происшествие в области происходит по вине такого водителя, а в Кемерове — каждое второе. Причем количество этих происшествий не уменьшается.

Дежурный офицер зачитывает последние сводки. Это информация для участников рейда. Старшим групп розданы маршруты патрулирования. Последние слова напутствия говорит командир отдельного дивизиона дорожно-патрульной службы М. А. Григорьев. Это и понятно: сегодня у его подразделения особенно много работы.

Вместе с сотрудниками в рейд отправляются и их добровольные помощники — общественные инспектора специализированных народных дружин ГАИ. Для многих из них это дело привычное. Как сказал Виктор Яковлев, водитель объединения «Карболит», они выезжают в рейд, чтобы выполнить свой гражданский и общественный долг.

И это не было сказано ради красного словца. Общественным инспектором Яковлев уже семь лет, с нарушителями правил дорожного движения строг и решителен. Недавно участвовал в задержании расхитителей социалистической собственности.

Было уже раннее утро, когда поступило тревожное сообщение: из гаража треста «Мелиоводстрой» угнан КамАЗ. В дежурной никого не было, ждать Виктор не стал. Выскочил, остановил первые подвернувшиеся «Жигули»...

Исколесили полгорода. В одном из закоулков Предзаводского поселка внимание привлек одинокий КамАЗ. Спущенные колеса, грязный. Оказался тем, что искали. У «хозяев» документов не оказалось.

— Общественные инспектора — надежные помощники в работе на линии, — рассказывает старший инспектор по работе с общественностью В. Ф. Перетятько. — Сейчас в нештатном активе только городского отделения ГАИ 63 инспектора. Они проводят большую работу на своих предприятиях, в детских учреждениях. А по четвергам выходят на дежурство. Добрых слов заслуживают общественные инспектора Алексей Горелов, Александо Мурашкин и многие другие.

Одна за другой отъезжают от здания ГАИ рейдовые группы. Требовательный взмах черно-белого жезла, и останавливаются машины. Проверка путевок, водительских удостоверений, технической исправности автомобиля и, конечно, состояния водителя.

Профилактика угонов — особая забота. Куда ставят на ночь машины их владельцы, каково состояние общественных гаражей — все это интересовало работников госавтоинспекции. Так же, как и это: открыты ли люки и ямы, надежно ли укреплены дорожные знаки, насколько исправны светофоры? И еще: подозрительные личности во дворах, пьяные дебоширы. Их доставляют по назначению — в вытрезвители, райотделы милиции.

...В полночь все машины вернулись на исходную позицию. Старшие групп доложили о результатах, замеченных недостатках.

На следующий день М. А. Григорьев подвел итоги рейда. Вот некоторые из них. Задержано 37 пьяных водителей за рулем. В 155 автомобилях не отрегулированы фары, хотя каждый водитель знает, как это опасно на дороге. А всего зарегистрировано 369 различных нарушений правил дорожного движения, многие из которых могли бы привести к печальным последствиям, «Трофеи», которые не радуют.

Рейд окончен. Серьезному анализу будут подвергнуты результаты не только этого мероприятия, но и Всесоюзного месячника по безопасности движения, в рамках которого он проходил.

А. НЕДАШКОВСКИЙ.

г. Кемерово.

ХОККЕЙ С МЯЧОМ

НАЧАЛО ХОРОШЕЕ

КЕМЕРОВО. 20 ноября. Стадион «Химик». «Кузбасс» — «Старт» (Горький) — 3:0 (0:0).
СУДЬИ: В. Глебов (Москва), В. Смышляев (Новосибирск).
ГОЛЫ ЗАБИЛИ: Кондрашов (47, 70), Никитин (87).
Штрафное время: у обеих команд по 10 минут.

Старт сезона «Кузбасс», прямо скажем, взял на должном уровне. Хотя по игре в первом тайме большее предпочтение следует отдать горьковчанам. Они действовали более слаженно.

Во втором тайме хозяева поля сразу же задают высокий темп, и на 47-й минуте Сергей Кондрашов открывает счет. Второй свой гол на 70-й минуте он забивает после сольного прохода, обманным финтом уложив вратаря на лед.

Не менее красиво и стремительно прорвался к воротам гостей и Юрий Никитин.

Гости на протяжении всей игры оказывали достойное сопротивление и неоднократно угрожали воротам Александра Господчикова. И надо отметить, что провел он эту встречу блестяще.

Как показал прошедший матч, слабым местом команды «Кузбасс» остается розыгрыш мяча из стандартных положений. Особенно это заметно было при подаче из угла — ни один раз из девяти мяч не попал в створ ворот.

Ю. ГАЛКИН,
Б. КОРНЕВ.

ПОГОДА

Гидрометбюро сообщает:

21 ноября по области ночью и днем облачно, небольшой, местами умеренный снег, метель. Ветер юго-западный 9—14 метров в секунду. Температура ночью 5—10, днем 2—7 градусов мороза.

По Кемерову ночью и днем облачно, небольшой снег, метель. Ветер юго-западный, 9—14 метров в секунду. Температура ночью 8—10, днем 3—5 градусов мороза.

Редактор
Н. А. БУРЫМ.

Адрес редакции: 650630, ГСП, г. Кемерово, проспект Октябрьский, 28. Телефоны: приемной редактора 52-32-74, заместителей редактора 52-36-45, 52-52-66, ответственного секретаря 52-33-59, отделов: партийной жизни 52-55-47, 52-66-22, пропаганды 52-53-23, 52-64-88, Советов народных депутатов 52-62-33, 52-63-22, 52-59-65, культуры 52-54-23, 52-65-47, тяжелой индустрии 52-35-66, 52-51-23, 52-42-01, химической и легкой промышленности 52-39-34, 52-50-45, сельского хозяйства 52-37-33, 52-49-78, 52-44-23, строительного 52-38-23, 52-46-22, 52-45-29, 52-57-67, писем и рабселькоров 52-05-22, 52-06-01, 52-08-29, 52-07-45, 52-03-22, информации и спорта 52-47-45, 52-48-65, иллюстрации 52-14-12, 52-25-23, еженедельника «Панорама» 52-18-78, прием информации 52-34-56, общественной приемной 52-02-10, директора издательства 52-79-10, объявлений 52-69-33, бухгалтерии 52-70-10. Собственные корреспонденты: в Белове 2-29-27, Мариинске 31-20, Междуреченске 2-20-68, Новокузнецке 7-02-04, Прокопьевске 2-17-34, Юрге 2-17-83.

ОП 03808. Типография издательства «Кузбасс». Индекс 51901. 1 2 Заказ № 268.