Национальная библиотека Научный абонемент Газетно-журнальный фонд

ТРУЖЕНИКИ КОЛХОЗОВ И СОВХОЗОВ! УКРЕПЛЯЙТЕ КОРМОВУЮ БАЗУ ЖИВОТНОВОДСТВА, ВСЕМЕРНО ПОВЫШАЙТЕ ЕГО ПРОДУКТИВНОСТЬ! БОРИТЕСЬ ЗА УВЕЛИЧЕНИЕ ПРОИЗВОДСТВА МЯСА, МОЛОКА, ЯИЦ, ШЕРСТИ! ЖИВОТНОВОДСТВО—УДАРНЫЙ ФРОНТ!

(Из Призывов ЦК КПСС).

Пролетарии всех стран, соединяйтесь!

КУЗБАСС

ОРГАН КЕМЕРОВСКОГО ОБКОМА КПСС И ОБЛАСТНОГО СОВЕТА НАРОДНЫХ ДЕПУТАТОВ

Газета издается с 7 января 1922 года

№ 247 (17778).

СРЕДА, 27 ОКТЯБРЯ 1982 года.

Цена 3 коп.

В НОМЕРЕ

- Ударная вахта в честь 60-летия образования СССР. 1 стр.
- Продовольственная программа и бригадный подряд. 2 стр.
- Юристы мира осуждают интервенцию Израиля. 3 стр.
- О злоупотреблениях во имя личной дачи. 4 стр.

60 ЛЕТ СССР — 60 УДАРНЫХ НЕДЕЛЬ

Есть план двух лет

Вчера выполнили план двух лет по добыче угля горняки шахты имени В. И. Ленина. На-гора выдано 3,85 миллиона тонн угля марки «К», пройдено 40,7 километра выработок различного назначения.

Успех обеспечен комплексом социально-технических мер — от внедрения новой горнотранспортной техники до результативного осуществления продовольственной программы. На старейшей шахте рудника престиж проходчика, добытчика, электрослесаря и всех остальных шахтерских профессий поднят на завидную высоту.

Соревнуясь в честь 60-летия образования СССР, все шахтерские коллективы идут с опережением плана. А подготовительные бригады А. Попова и В. Манкова, очистная Х. Булатова уже завершили годовые программы. В канун 65-й годовщины Октября к ним примкнут еще несколько рабочих коллективов.

К юбилею государства горняки шахты имени В. И. Ленина выдадут дополнительно не менее четверти миллиона тонн угля и пройдут четыре километра горных выработок.

(Корр. «Кузбасса»).
г. Междуреченск.

За приз имени стахановца

До 15 тысяч тонн угля довел свой сверхплановый счет участок № 9 с шахты имени Дзержинского.

Этот коллектив начал год в трудных условиях. Однако приложив немало усилий, ему удалось своевременно подготовить очистной забой в новом выемочном блоке. Особенно отличилась комсомольско-молодежная бригада В. Черномырдина, которая уже выполнила план трех лет пятилетки. На днях проходчики завоевали приз имени Шайха Зайнутдинова — первого стахановца предприятия, Героя Социалистического Труда. У очистников призом награждена бригада Владимира Розанова — тоже с участка № 9.

П. БУГАЕВ,
корр. «Кузбасса».
г. Прокопьевск.

Эффект новшества

На Западно-Сибирском металлургическом заводе досрочно выполнен график внедрения новой формы оплаты труда с применением коэффициента трудового участия на 1982 год.

Внедрением бригадной формы организации труда на заводе начали заниматься с 1980 года по методическим рекомендациям, разработанным отделом научной организации труда и управления.

Впервые КТУ нашел применение в железнодорожном цехе Запсиба. Инициативу эту поддержали другие подразделения завода. И сегодня на новую форму оплаты переведено сто процентов работающих в цехах материально-технического обеспечения, энергетическом, центральной лаборатории автоматизации и механизации. А в коллективах агломеранционного производства, паровоздуходувной станции, цехов ремонта агломоденного, прокатного, электро- и сталеплавильного оборудования, теплосилового и ремонта металлургических печей бригадным методом охвачено свыше 70 процентов трудящихся.

— В целом по заводу, — говорит старший инженер лаборатории отдела научной организации труда и управления В. Яценко, — оплата труда с применением КТУ производится у 42,8 процента трудящихся. По новому методу на заводе работает 310 бригад, или 8649 человек. А всего по бригадной форме на заводе работают 89,3 процента трудящихся.

Новая система организации труда прочно приживается на Запсибе. Бригадный подряд положительно сказывается на повышении качества выпускаемой продукции, укреплении трудовой дисциплины, снижении текучести кадров и увеличении производительности труда, которая в целом по заводу возросла на 0,5 процента.

С. БАРСУКОВ.
г. Новокузнецк.

ФОТОРЕПОРТАЖ

СЕДЬМОЙ квартал подряд завоевывает переходящее Красное знамя Министерства промстройматериалов и ЦК профсоюза рабочих строительства и промстройматериалов коллектив Топкинского цементного завода. Сегодня здесь трудятся более двадцати бригад коммунистического труда. По-ударному работают экскаваторные экипажи Ю. Мазура, В. Кузьмина, В. Шаповалова. Среди лучших называют на заводе смену мастера Н. Карпухиной. Этот комсомольско-молодежный коллектив постоянно работает с опережением производственного задания.

НА СНИМКАХ: на одном из участков завода; мастер смены Н. Карпухина с товарищами по работе Г. Бендерской и Н. Васьковской; в партбинете лекторы готовятся к семинару пропагандистов.

г. Топки. Фото Ю. Сергеева.

(Окончание на 4-й стр.).

Животноводство — ударный фронт

НАДЕЖНАЯ ГАРАНТИЯ

Вступая в новую зимовку, коллектив животноводов колхоза имени Ленина поставил перед собой такую цель — выйти нынче на трехтысячный рубеж по удою молока от коровы.

До Покровской фермы оставалось несколько километров, когда машина свернула с наезженной колеи.

— Заглянем на колхозную откормочную площадку, — пояснил главный зоотехник районного управления сельского хозяйства В. Т. Роот.

Откормплощадка — это пять загонов, рассчитанных на две тысячи бычков. Построена она нынешним летом. Все процессы по уходу за скотом механизированы, налажен подогрев воды для поения. На ночь бычки уходят под крышу, днем — на площадках, где постоянно есть корма.

Откормплощадка — это только часть той большой работы, которую проделали за лето колхозники при подготовке к зиме. Они завершили реконструкцию двух телятников на 600 голов, построили фуражный двор на первом участке, сенажную траншею. К концу октября примет 500 голов новый телятник. Словом, основательно готовились к серьезному экзамену в колхозе.

На Покровской ферме в одном из животноводческих помещений оборудовали профилакторий, секции для сухостойных коров, родильное отделение. В них чистота, порядок. Боксы тщательно убирают, дезинфицируют. Ветеринарный осмотр животные проходят ежемесячно. Добросовестные люди работают на этой ферме. Немало сделала для сплочения коллектива бригадир Л. А. Дианова. Все лето бригада получала по 13—14 килограммов молока от коровы в день, что позволило животноводам создать хороший запас прочности до конца года. К началу зимовки продуктивность каждой коровы на Покровской ферме составила свыше 2600 килограммов. Передовые доярки Л. В. Староверова, С. И. Червоткина уже перешагнули трехтысячный рубеж.

— Сразу после перевода животных на стойловое содержание во всех бригадах состоялись рабочие собрания, — говорит председатель колхоза Н. Д. Назаренко. — На них подвели итоги лета, приняли обязательства на зиму. Общие результаты показывали, что при организованном проведении зимовки наши животноводы могут выйти на три тысячи килограммов.

Три тонны молока от коровы за год — задача многоплановая. Чтобы ее выполнить, нужны не только добротные помещения, опытные специалисты, надежные животноводы, но и хорошая кормовая база. Главным вопросом, который находился и до сих пор находится на контроле, остается накопление кормов.

Второй год подряд попадает хозяйство в самый эпицентр засухи. Вот тут-то и дала пользу дальновидная стратегия руководителей колхоза. Она проявилась в переводе кормопроизводства на полив. Только сошел снег, и на поля с семенными травами были выведены БИГи. Продрали ими жесткую корку, внесли в почву по два с половиной центнера азотных удобрений, а 20 апреля звеньевой мелиоративной установки А. В. Линкин запустил в работу «Волжанки». В итоге с первого укоса получили полеводы по 210 центнеров зеленой массы с гектара. А за ним последовали второй, третий укосы... По подсчетам специалистов, один гектар поливных земель заменил по урожайности шесть гектаров богарных.

В хозяйстве уже нынче думают об организации полива в будущем году. Построен новый пруд, который позволит наладить орошение еще на ста гектарах. В проекте строительство двух прудов в селе Камышино. Главная цель колхозников — иметь не менее тысячи поливных гектаров, чтобы в любую засуху иметь гарантированный запас кормов.

Полив помог. Но все же пришлось кормозаготовителям, как и прошлым летом, уезжать за пределы района. Почти 300 тонн сена заготовили на Богдановских лугах в Крапивинском районе, работали звенья в Тяжинском и Топкинском районах. Результат такой: сена заготовлено 1700 тонн, сенажа — 6300, на 400 тонн перекрыто задание по производству витаминной травяной муки.

Надежная кормовая база, организованное вступление в зимовку — это верная гарантия того, что полеводы колхоза выполнят обязательства второго года пятилетки, создадут хорошую основу в выполнении планов будущего года.

С. КИСЕЛЕВ,
спец. корр. «Кузбасса».
Ленинск-Кузнецкий район.

БРИГАДНЫЙ ПОДРЯД В ДЕЙСТВИИ

ЭКОНОМИКИ НЕЛЁГКИЙ ПУТЬ

2. ОПЫТ РЯДОМ

1 марта 1977 года начался первый бригадный подряд в Ольжерасском шахтопроходческом управлении треста «Кузбассшахтопроходка». Это был и первый подряд на горных работах в Междуреченске. Бригада Л. Чеглакова прошла вентиляционный штрек с экономической эффективностью в 27 тысяч рублей, получила оценку «хорошо» за качество и, следовательно, 30 процентов от сэкономленных средств — 8,1 тысячи рублей.

С тех пор в ОШПУ ежегодно организуют до полудесятка подрядов на проходке различных капитальных выработок: с тою лишь разницей, что эффективность и сумма премии обычно бывает теперь вдвое выше. Иными словами, «на брата» в месяц приходится до сотни рублей хозрасчетных доплат. Раз в 10—15 больше, чем на шахте имени В. И. Ленина. И в этом самое первое отличие подряда у шахтостроителей.

— При обычном планировании мы закладываем в план нормы, увеличенные на пять—десять процентов, — говорит горный нормировщик Г. Фисунов, разработчик и куратор подрядов в управлении. — Этот план проходчики перевыполняют примерно на столько же. При подряде я планирую также на обычном уровне, но теперь перевыполнение должно составить не менее 15 процентов, а еще лучше — 20. Иначе эффекта не будет.

— То есть при обычном планировании я работаю с выполнением плана на 110 процентов, а при подряде — на 120. Разница — десять процентов. Но за счет чего?

— Подряд — это интерес, — продолжает Г. Фисунов. — И заключается он в том, чтобы досрочно закончить этап работ и получить приличное материальное вознаграждение. Приработок, по сути.

Вот калькуляция подряда бригады А. Кудинова. Бригада должна освоить с 1 февраля на подготовке нового пласта «Распадской» 453 тысячи рублей за 7,9 месяца. Фактически уложилась за полгода, отчего и сэкономила 56,7 тысячи.

Из чего сложилась экономия? Прямые нормируемые расходы — шесть тысяч рублей. Общешахтные и накладные — 50,7 тысячи. Когда я впоследствии познакомил эксплуатационников с этой системой, они сказали: «Натяжка. Общешахтные и особенно накладные — это несерьезно».

Признаться, и я вначале усомнился.

— Возможно, вы правы, — ответил Г. Фисунов. — Конечно, не вся экономия в этих расходах сделана руками проходчиков. Но важней другое. Экономия эта реальная, и достигнута она только потому, что бригада А. Кудинова согласилась взять подряд и успешно закончила его. В противном случае этих 56,7 тысячи рублей не было бы. И второе: 70 процентов экономии, то есть сорок тысяч рублей, вернулись в карман государства.

Учитывая полярные точки зрения, проанализируем общешахтные и накладные расходы в бригаде А. Кудинова.

Общешахтные. 20,4 тысячи рублей — свыше трети общей экономии — сбережено на зарплате вспомогательных рабочих. 3,3 тысячи — на амортизации оборудования. Еще 3,4 тысячи — на электроэнергии. Четыреста рублей — на ремонтных работах.

Накладные. 9,9 тысячи рублей сэкономлено на дополнительной зарплате рабочих. Этот пункт вызывает наибольшие возражения эксплуатационников. Сюда входят расходы на нетрудовые отпуска (за участие в ДНД, тушение пожаров, донорство и т. д.). На выполнение гособязанностей (явки в милицию, военкомат и т. д.). На учебные отпуска. На выходные пособия.

Оппоненты рассуждают так: отпуск за донорство или дружину проходчик все равно возьмет, когда кончится подряд. Учиться люди обязаны — не подрядом же их задерживать. Легкий труд? Травмы не исключены и на подряде: труд еще интенсивней и связан с расширением зон обслуживания.

Что ж, «возможно, конечно», как сказал Г. Фисунов. Но и у нас, сторонников системы, осуществляемой в ОШПУ, есть контрдоводы. Благодаря успешно выполненному подряду бригада А. Кудинова израсходовала из плановых 18 тысяч рублей только 8,1 тысячи, сэкономив 9,9 тысячи. И еще довод (повторимся): из неизрасходованных средств авторов такой бережливости премировали тремя тысячами, а остальные семь тысяч легли в кассу государства.

Трудно вообще понять, чего хотят оппоненты. Чтобы не было досрочно сданных выработок и экономии у государства?

Вторая статья накладных расходов — доплата бригадиру, звеньевым и ночные. Здесь экономия — 6,9 тысячи рублей. И она, бесспорно, заработана. А вот третья статья — отчисления на соцстрах — отреагировала автоматически, хотя тоже законно: 5,4 тысячи. Еще семьсот рублей из девяти тысяч трехсот сэкономили на охране труда и технике безопасности, санитарно-бытовом обслуживании рабочих (нецелесообразная экономия, как видим, не в почете!). Лопаты и кайла зря не бросили и сберегли по статье «Износ малоценного, быстроизнашивающегося оборудования» триста семьдесят рублей из тысячи.

Можно ли после этого анализа и далее считать, что участникам подряда не положена премия за экономию общешахтных и накладных расходов?

Вот положения на этот счет из «Указаний о порядке внедрения бригадного хозяйственного расчета на горных работах в организациях «Союзшахтостроя».

«Хозрасчетная бригада премируется: за достигнутую бригадой экономию, полученную от снижения расчетной стоимости выполненных работ за счет этой экономии, выплаченная бригаде премия за достигнутую экономию относится на себестоимость выполненных работ». Составлены «Указания» Всесоюзным НИИ организации и механизации шахтного строительства (ВНИИОМШСом) и утверждены 30 декабря 1977 года главным инженером «Союзшахтостроя» Ю. Сибирским.

«Союзшахтострой» — подотрасль того же, что и у шахтеров, Министерства угольной промышленности. Но почему тогда не используют его опыт эксплуатационники, а изобретают свой велосипед?

— «Союзшахтострой» — это те же строители, — объясняют на шахтах и в объединении. — У них деньги заложены в смете. И это им развязывает руки полностью. Сколько сэкономили — столько, соответственно, и получили.

А у эксплуатационников? У этих, оказывается, себестоимость и фонд зарплаты настолько несопрягаемы, что совершенно не влияют друг на друга. Более того, средства, проходящие на шахте по графе «Себестоимость», никогда не приобретают форму денежных знаков — тех, что подрядчики хотели бы получить в кассе. Поэтому, если вы решили экономить на себестоимости горных работ, то источник премии надо искать не в окрестностях этой самой себестоимости, а в какой-то другой финансовой строке. Но в какой?

— Только в фонде зарплаты или в фонде материального поощрения, — сказал А. Савчин, начальник отдела труда и заработной платы производственного объединения «Южкузбассуголь». — Других каналов получения денег за подряд для эксплуатационников пока нет. Какой предпочесть? Фондом зарплаты нам никто не дал право рисковать. Остается ФМП. Так родился у нас в объединении этот «нелогичный» источник премирования за подряд.

«Нелогичный»? Но он и в самом деле такой. Логичней за экономию по себестоимости выплачивать из средств, отпускаемых шахте на расходы по технике и ресурсам. Логичней за экономию зарплаты, предназначенной для вспомогательных рабочих и дополнительную надбавку, выплачивать из фонда зарплаты (раз уж фонд зарплаты почему-то выделен из себестоимости).

Какую же помощь может тут оказать министерство? По мнению специалистов, выделить бригадный подряд в ФМП особой строкой, как сделали с премированием за внедрение новой техники.

Думается, что небесполезно было бы организовать министерству на шахте имени В. И. Ленина научно-практический эксперимент по совершенствованию методики бригадного подряда на подземных горных работах, разработанной и внедренной в производственном объединении «Южкузбассуголь».

П. ШАБРИХИН,
корр. «Кузбасса».
г. Междуреченск.

(Окончание. Начало в номере за 26 октября).

Советует специалист

Сохранить картофель

Заканчивается так называемый лечебный период семенного картофеля, который длится первые 10—20 дней после уборки. После этого периода картофель постепенно охлаждают.

После охлаждения клубней наступает самый ответственный период в хранении картофеля. Следует учитывать, что различные сорта требуют различных температурных режимов хранения. Так, например, сорт «берлихинген» лучше хранится и долго не прорастает при температуре плюс один—два градуса. Сорта «приобский» и «кемеровский» наиболее нежные, их надо хранить при температуре плюс три градуса.

При отпотевании верхнего слоя клубни закрывают соломенными матами (лучше из ржаной соломы), ставят ящики с негашеной известью-пушенкой, регулярно заменяя ее.

Условия хранения улучшаются при обработке картофеля антимикробными веществами. Рекомендуется в погребах индивидуальных хозяйств пересыпать картофель измельченными листьями рябины или опрыскивать настоем из измельченных листьев.

Переборку картофеля лучше проводить в конце хранения. Однако, если по результатам клубневого анализа окажется десять и более процентов больных клубней, ее приходится проводить и в зимнее время.

Тщательный агрономический контроль за состоянием картофеля позволит вовремя принять необходимые меры и обеспечить его сохранность.

В. ТОЛМАЧЕВ,
заведующий отделом Кемеровского НИИ сельского хозяйства.
Кемеровский район.

ОТ ЦЕНТРАЛЬНОГО КОМИТЕТА КПСС И СОВЕТА МИНИСТРОВ СССР

На шахте «Распадская» Кемеровской области 24 октября произошел взрыв газа метана, повлекший за собой человеческие жертвы.

Центральный Комитет КПСС и Совет Министров СССР выражают глубокое соболезнование семьям и родственникам погибших, рабочим и инженерно-техническим работникам шахты.

Правительство СССР и областные органы принимают меры по оказанию помощи семьям погибших шахтеров и ликвидации последствий аварии.

Центральный Комитет КПСС — **Совет Министров СССР**

Решения майского (1982 г.) Пленума ЦК КПСС — в жизнь!

ОТ ЕДИНОГО НАРЯДА—К КОЛЛЕКТИВНОМУ УСПЕХУ

Годовой план по продуктивности скота Карачаровская ферма совхоза «Чумайский» выполнила за восемь месяцев. Сто рублей прибыли получено от каждой коровы. Три года коллектив наращивает продуктивность дойного стада. Если в прошлом году от коровы получили по 3 157 килограммов молока, то нынче будет не менее 3 300. Это самый высокий результат за все время работы фермы.

Что же помогает карачаровцам так уверенно решать поставленные Продовольственной программой задачи?

На этот вопрос директор совхоза Б. Л. Панов, главный экономист Н. С. Огородникова, бригадир Карачаровской молочной фермы В. А. Долбина и доярка Т. П. Жукова отвечают одинаково: «Бригадный подряд». К этому можно добавить: и неформальный подход к его внедрению. Итак...

С чего начали

Б. Л. Панов: — Кое-кто считает, что бригадный подряд можно внедрить приказом. Пробовали мы и так, да ничего не получилось.

Вот почему в 1979 году прежде чем перевести Карачаровскую молочную ферму на бригадный подряд мы провели там реконструкцию. Коровники переоборудовали для механизированной раздачи кормов, удаления навоза, сделали молокопровод, а сейчас оборудовали и кормоцех.

Исходили из того, что бригадному подряду — прогрессивной форме организации и оплаты труда — должны соответствовать новая, более совершенная технология производства, высокий уровень механизации.

Сегодня на примере Карачаровской фермы мы убеждаемся, что такой подход к проблеме внедрения бригадного подряда наиболее правильный.

Увидели мы и такое: когда нагрузка на доярку с 25 возросла до 40 коров, внимание к каждому животному снизилось. Необходимо было компенсировать это чем-то другим. Старые приемы работы животноводов надо было приспосабливать к новым условиям. Мы пригласили в совхоз ученых, занимающихся проблемами организации труда животноводов. И они нам во многом помогли.

В. А. Долбина: — Вспоминается такой случай. Когда животноводам фермы разъяснили систему новой организации и оплаты труда, одна из доярок, не отличавшаяся радением, заметила: «Мне, как я понимаю, здесь больше делать нечего. Никто меня работать в такую бригаду не возьмет!». Люди молча согласились с ней.

Да, в подрядную бригаду человека, который не считается с мнением других, который ленится, нарушает дисциплину, никто не возьмет. Прежде чем принять человека в бригаду, мы обсуждаем его кандидатуру в коллективе.

Единый наряд

Н. С. Огородникова: — Единый наряд или хозрасчетное задание составляется каждому подрядному звену — на Карачаровской ферме их два. В нем задание по производству продукции, лимиты затрат, в том числе и заработной платы. Кроме прямой заработной платы, определяются премиальные доплаты за качество продукции, экономию прямых затрат...

В прошлом году ферма, одна из немногих в Чебулинском районе, дала прибыль. Более трех тысяч рублей получили животноводы в виде доплаты к основному заработку. Нынче здесь только за девять месяцев получено свыше 32,6 тысячи рублей прибыли. Сэкономлен фонд заработной платы. На центнер молока расходуется менее 4,7 человеко-часа. Каждый животновод стал рачительным хозяином на ферме. Ни один грамм корма не упадет под ноги животным. Доярки и скотники отказались от подменных рабочих, трудятся по скользящему графику.

По труду и честь

Н. С. Огородникова: — Нагрузка на одного работника фермы в Карачарове самая высокая — 40 коров на доярку и 50—на скотника. Высока и продуктивность скота. Потому при самой низкой в совхозе оплате труда за центнер полученного молока в общем «котле» бригады ежемесячно собираются крупные суммы денег. Это так и должно быть. За больший и лучший труд человек должен получать больше.

Б. Л. Панов: — Раньше соревнование между фермами и хозяйствами для многих животноводов было чисто символическим. Да, приятно каждому, что твоя ферма или совхоз занял первое место в районе или области. А премии за эту коллективную победу получали лишь немногие передовики. При этом передовика определяли только по его производственным результатам. В подрядной бригаде успех и просчет коллектива, кроме морального удовлетворения, огорчения, приносит материальную выгоду или ущерб рабочему. Следовательно, повышается и индивидуальный интерес к завоеванию призового места. Коллективный рублель в подрядной бригаде является стимулятором коллективных производственных действий.

Т. П. Жукова: — Много несогласных было, когда внедрялся бригадный подряд. А сегодня уже никто не пожелает работать по-старому. Дело не только в том, что повысился средний заработок животноводов. Интереснее и легче стало работать. Бывает, кто-то заболеет, кто-то по каким-то причинам не может управиться со своей работой. Сразу же тебе придут на помощь соседи. Раньше мы боялись, что произойдет обезличка коров, снизится продуктивность. Потому и сохранили группы, хотя и не учитываем конкретные результаты работы по ним. Но главное, сократилась бесцельная трата рабочего времени. Перестали мы ругать скотников. Теперь они также получают заработную плату из общего котла. Прекратилась текучесть кадров, желающих работать на ферме много.

Еще одно испытание...

Б. Л. Панов: — Нынче осенью карачаровские и михайловские доярки перед переводом скота на стойловое содержание имели одинаковые результаты. В Михайловском отделении удалось раньше, в самое хорошее время, перевести скот на стойловое содержание. Карачаровцам пришлось задержаться с переводом до октября. Переводили они коров на фермы в непогоду. Тем не менее михайловцы сразу стали снижать продуктивность скота и сегодня уже надаивают молока много меньше, чем в сентябре. А карачаровцы, снизив на 200 граммов суточный удой коров в день перевода, через два дня восстановили прежнюю продуктивность и сейчас доят 7,1 килограмма молока от коровы в сутки. Это на 0,5 литра больше, чем в прошлом году.

В. А. Долбина: — В прошлом году мы получили по 3157 килограммов молока от коровы. По итогам девяти месяцев этого года у нас 2590. В октябре получим 218—220 килограммов, в ноябре ожидаем растел и рост удоев до 230—240, декабрь даст еще не менее 250 килограммов. Словом, по самым минимальным расчетам, мы сможем получить 3300—3350 килограммов. По рациону сегодня даем чуть больше девяти кормовых единиц на корову. Этот уровень кормления будет сохранен на весь период стойлового содержания. Несколько слов о людях. Возглавляет коллектив скотников наш партгрупорг Александр Савельевич Жуков. Он работает пастухом уже третий десяток лет. Много у нас отличных доярок. Галина Николаевна Вожакова была делегатом XXVI съезда КПСС.

С фермы—до поля

Комментарий корреспондента. Сегодня подряд нашел в совхозе «Чумайский» широкое распространение. Он расширил границы, пришел в полеводство. Во всех отделениях созданы подрядные бригады, которым выделены целые севообороты. Успешно освоили подряд, кроме карачаровцев, животноводы Кураковской фермы.

Не меньше карачаровцев прославили себя механизаторы, которых возглавляет Давид Давидович Шнорр. Звено получило нынче более двадцати центнеров зерна с гектара.

Секретарь парткома совхоза И. А. Васильев:

— Раньше мы мало строили, все силы бросали в полеводство. А нынче рассчитываем освоить более четырех миллионов рублей. Для того, чтобы завезти десятки, сотни тонн строительных материалов, требуется много техники и людей. Именно подряд помог нам найти «излишки».

В Чумае ни на один день не забывают о необходимости совершенствования новой организации труда. В прошлом году в большинстве отделений полностью перевели механизаторов на бригадный подряд. Но увидели, что высокий процент охвата—не самое главное. Необходимо, чтобы каждая подрядная бригада давала отдачу. Сейчас в подрядных бригадах состоят только те механизаторы, которых объединяет умение хорошо работать, подчинять личные интересы целям и задачам всего коллектива. И сегодня можно уверенно говорить о высокой экономической эффективности подряда.

В. КАРМАНОВ,
корр. «Кузбасса».
Чебулинский район.

НОВОСТИ СОБЫТИЯ ФАКТЫ

г. Мыски

В честь юбилея

Отлично трудится нынче коллектив станции Сибирь. Сверх плана он отгрузил 260 тысяч тонн угля.

Тон в работе задает смена дежурной по станции Е. Ф. Романовой. На днях этот коллектив пересмотрел свои обязательства и решил выполнить годовой план к 10 декабря, отгрузить в честь 60-летия образования СССР 90 тысяч тонн угля дополнительно к заданию.

Шефствуют обогатители

Не первый год дружат технологические смены обогатительной фабрики «Сибирь» со своими подшефными классами из Бородинской средней школы-интерната.

Во время экскурсий на ЦОФ, встреч в школе с передовиками, ветеранами труда идет разговор о производственных делах, учебе, о выборе профессии.

А в нужную минуту шефы и школьники приходят на помощь друг другу. Так, углеобогатители подготовили нынче здание школы к зиме, а ребята помогли в уборке картофеля и моркови.

За партой—будущие строители

Строитель — одна из самых дефицитных профессий в городе. Поможет решить проблему кадров открытие в Мысках филиала СГПТУ-78.

Он готовит штукатуров, каменщиков, монтажников, арматурщиков, сварщиков.

Первая группа учащихся, пройдя практику на базовых предприятиях, недавно приступила к учебе.

За охрану воздуха и воды

Почетной грамотой Всероссийского общества охраны природы награжден коллектив Томусинской ГРЭС.

В этом году, например, энергетики внедрили оборотный цикл на гидросмыве топливоподачи, установили на котлах дополнительные измерительные приборы по контролю за работой газоочистных установок, смонтировали приборы, контролирующие расход воды из реки.

Четверть века

25-летний юбилей отметил городской Дом пионеров. За четверть века он приобщил к интересным делам, помог выбрать профессию многим ребятам.

Сегодня в Доме пионеров работают 12 кружков и секций.

В. ШЕВЦОВ.

Адрес опыта: завод «Кузбассрадио»

ТРЕБУЕТ ЖИЗНЬ

Несколько лет подряд завод «Кузбассрадио» по итогам общественного смотра состояния подготовки и повышения квалификации рабочих занимает классные места в министерстве. Естественно, на предприятии накоплен большой опыт.

Сегодня о некоторых аспектах подготовки рабочих кадров, повышения их квалификации рассказывает начальник отдела технического обучения завода Михаил Васильевич Кунов.

Работы у отдела технического обучения много. Теоретическая подготовка новых рабочих идет в основном индивидуально и в группах. Обучение сложным профессиям ведется только через курсы. В этом году две группы слесарей-инструментальщиков, токарей, слесарей-ремонтников обучаются по шестимесячной программе при ГПТУ-15. Для тех, кому необходимо получить пятый или шестой разряд, при отделе технического обучения действуют двухмесячные курсы.

Что же касается практической подготовки рабочих, то здесь первое слово за инструкторами - наставниками. Именно они на рабочем месте обучают новичка приемам и навыкам профессии. Все новые рабочие, закончившие производственное обучение, сдают экзамен авторитетной комиссии. Опытные профессионалы проверяют и теоретические, и практические навыки экзаменующегося. Сдавшим экзамен присваивают разряд и в торжественной обстановке вручают свидетельство. В прошлом году таким образом было подготовлено 715 новых рабочих многих специальностей — токарей, фрезеровщиков, автоматчиков, штамповщиков и т. д.

Трудно переоценить роль наставника в подготовке новой рабочей смены. На заводе работает университет «Наставник», в котором ежегодно с отрывом от производства обучаются до 70 человек. Лекции в университете, программа которого рассчитана на 24 часа, читают специалисты разных профилей — юристы, педагоги, врачи, психологи. В этом году университет окончили 65 человек. Пять из них — слесарь-сборщик цеха № 26 Т. А. Аношкина, штамповщик цеха № 27 Е. Т. Кротова, слесарь-сборщик цеха № 28 Л. К. Батрак, мастер цеха № 30 Н. Г. Гилев, шлифовщик цеха № 31 А. И. Бабенков — удостоены почетного звания «Лучший наставник завода». А одна из выпускниц университета, А. М. Килина, носит звание «Лучший наставник министерства», награждена Почетной грамотой министерства и ЦК отраслевого профсоюза.

Анна Макаровна, сама начинавшая трудовой путь с ученицы прессовщика, ныне работает бригадиром в цехе пластмасс. Более 50 человек могут считать Килину тем человеком, кто определил их судьбу.

Подавляющее большинство наших 309 наставников — а каждый третий из них коммунист — обладают всеми качествами, необходимыми для работы с молодежью. Координируют их работу заводской и цеховые советы наставников.

Но вот время акклиматизации молодого рабочего в коллективе прошло. Он приглядется, и к нему пригляделись. И наступает момент, когда молодой рабочий чувствует потребность в обновлении знаний, в совершенствовании мастерства.

Рабочий может повысить свою квалификацию на производственно - технических курсах или курсах целевого назначения, в школах передовых методов труда или курсах бригадиров. Хочешь иметь вторую специальность — пожалуйста.

Наиболее популярны производственно - технические курсы, на которых только в прошлом году занимались 728 человек. Обучение в школах передового опыта, где основным вопросом было повышение качества и производительности труда, прошли 345 человек.

Этого требует время, жизнь, чтобы каждый рабочий, и прежде всего молодой, был не только грамотным профессионально. Сегодня он должен иметь общее среднее образование. 110 рабочих завода посещают занятия школы работающей молодежи. А студентов вузов и учащихся техникумов еще больше — 135 и 405 соответственно. Недалеко то время, когда на «Кузбассрадио» большинство рабочих будут иметь среднее специальное и высшее образование. При отделе технического обучения открыт заочный рабфак.

Партком, комитеты профсоюза и комсомола, администрация постоянно работают над совершенствованием социалистического соревнования, усилением его воспитательной роли. Взять, например, конкурсы профессионального мастерства. Каких только состязаний не проводит завод! Только в этом году проведено 49 конкурсов, в которых приняли участие 219 человек.

Существенная роль в подготовке трудящихся к управлению производством, в развитии их творческой активности принадлежит экономической учебе. Ежегодно в системе экономического образования учатся на заводе в среднем 2 560 человек. Давно ушли те времена, когда учеба велась лишь для формы, для галочки в отчете. Сегодня теоретические знания предопределяют практическое воплощение их в жизнь. Так, например, слушатели экономической школы «Бережливость — черта коммунистическая» контролеры ОТК цехов № 23 и 25 отлично справились с практическим заданием по теме «Экономия металла, топлива, энергии и других материальных ресурсов при повышении качества продукции». А М. М. Смольянинова и В. А. Овчинникова внесли конкретные предложения по этой теме. Активную жизненную позицию воспитывает у своих слушателей пропагандист Н. В. Комиссарова.

Большинство пропагандистов, и прежде всего Г. Е. Зайцева, Н. А. Блинкова, И. И. Абрамова, Л. Г. Бабенкова, связывают изучаемую теорию с практическими делами завода. Слушатели, готовясь к занятиям, тщательно анализируют работу цехов и участков, открыто говорят о недостатках, называют причины их появления и пути устранения. 83 слушателя экономических школ подали в минувшем учебном году 46 рационализаторских предложений, экономический эффект от внедрения которых составил более 164 тысяч рублей. 13 слушателей выступили инициаторами патриотических починов в честь 60-летия образования СССР. Среди них М. Н. Шишкина, В. И. Вечистова, Р. С. Шорохова.

Ежедневно около двух тысяч инженерно-технических работников участвуют в управлении производством завода. Каждый день, каждый час необходимы их распоряжения, советы рабочим.

Сегодня инженерам и техникам необходимо обновлять свои знания каждые три—четыре года — таково требование жизни. А совершенствуют их заводские руководители производства и на курсах повышения квалификации при техникуме и заводе, и на факультетах повышения квалификации при УКП Сибирского металлургического института, институтах за пределами области и в заочном университете технического прогресса.

При техникуме ежегодно работает школа мастеров, где 30 производственников знакомятся с вопросами психологии, экономики, стилем работы мастера.

Особое внимание уделяется выпускникам институтов, которые в течение года проходят стажировку. Каждый молодой специалист имеет руководителя из числа высококвалифицированных работников предприятия, обладающих качествами воспитателя.

При УКП СМИ открыт факультет повышения квалификации начальников цехов и участков и их заместителей. Здесь прошли курс обучения 30 наших работников.

Ежегодно около 300 инженерно-технических работников завода обновляют и совершенствуют свои знания.

На заводе созданы все условия для учебы. Тщательно подобраны наставники, пропагандисты, руководители школ передового опыта и т. д. В распоряжении учащихся и слушателей отлично оборудованные классы, технические средства, включая киноаппараты, диапроекторы, контролирующие устройства, магнитофоны.

Конечно, есть в нашей работе и издержки. Но, думается, нет предела совершенству. И потому нужно постоянно стремиться к нему.

М. КУНОВ,
начальник отдела технического обучения завода «Кузбассрадио».

г. Белово.

ФОТОИНФОРМАЦИЯ

ВОДЫ рек Томи и Усы, омывающие Междуреченск, станут значительно чище с пуском в строй комплекса новых очистных сооружений. Он создается для очистки промышленных вод горных предприятий — шахт им. В. И. Ленина, им. Шевякова и «Усинская». На важном строительном объекте в эти дни горячая пора—очистные сооружения являются пусковым объектом нынешнего года.

Хороших успехов в последние месяцы на строительстве добивается бригада слесарей-монтажников Геннадия Ивановича Кирьянова из Томского ШСМУ № 4. Коллектив качественно и в короткий срок выполнил большой объем работ на монтаже технологического трубопровода, длина которого в общей сложности составила 600 метров.

НА СНИМКЕ: электросварщик А. С. Желтухин.

Фото **Ю. Мальцева.**
г. Междуреченск.

?! „КУЗБАССУ" ОТВЕЧАЮТ

«ОТГОВОРКИ-ТО ШТАМПОВАННЫЕ»

Топкинский горком КПСС сообщает, что факты, указанные в материале «Отговорки-то штампованные» («Кузбасс», 11 сентября 1982 года) о низких темпах вспашки зяби, уборки соломы, неудовлетворительном техническом состоянии тракторного парка, имели место.

Инженерной службой приняты конкретные меры по улучшению технического состояния тракторного парка совхоза «Юрьевский» — из шести тракторов К-700 исправны пять. В целях большей материальной и моральной заинтересованности механизаторов на вспашке зяби и скирдовании соломы в совхозе были разработаны дополнительные условия социалистического соревнования.

В результате коллектив совхоза своевременно закончил уборку зерновых, кукурузы и картофеля, увеличил темпы подъема зяби и скирдования соломы.

С. КОТЕЛЬНИКОВ,
второй секретарь горкома КПСС.

г. Топки.

Всекузбасский фонд экономии

КАК БЕРЕЖЕТ ОБУВЩИК

Каждый процент сокращения затрат на единицу продукции экономит обществу огромные средства и материалы. Особенно это относится к обувному производству, где уменьшение расхода кожевенных материалов и тканей на пару обуви в значительной степени определит снижение себестоимости. Стоимость материалов, потребляемых обувным производством, в себестоимости обуви занимает до 85 процентов. А ведь следует учитывать, что процесс производства сырья для нашей отрасли требует много труда и времени.

Конечно, потери на каждой стадии переработки неизбежны, но если их сократить до минимума (а возможность такая есть), то даже при экономии кожевенного сырья по отрасли на один процент можно получить в год около ста миллионов квадратных дециметров хромовых кож, 35 миллионов квадратных дециметров жестких кож и 13 миллионов квадратных дециметров юфти. Впечатляющие цифры.

Наше объединение расходует в год 35—40 миллионов квадратных дециметров хромовых кож для верха обуви, 13—15 миллионов квадратных дециметров кож для подкладки, до семисот тысяч квадратных метров текстиля для верха и много других материалов.

На предприятии есть несколько направлений экономии материалов. Например, разрабатываем менее материалоемкий ассортимент, внедряем новые технологические процессы, дефицитные кожевенные материалы заменяем искусственными. Так, заменили совинолом хромовую отделку для туфель женских текстильных. Эффект от этого мероприятия 19,8 тысячи рублей. Разработан в объединении новый вид утепленных женских сапожек с голенищем из фловерлака и с заниженной обсоюзкой из хрома. Еще один пример. Изменили технологию сборки заготовки туфель летних открытых ремешкового типа, т. е. раскрой стали производить лентами счетверенным резаком. Процент использования материала достиг 95 вместо 80, если бы кроилась отдельно каждая деталь. На этом сэкономили 1,3 тысячи квадратных метров ткани на сумму 5,2 тысячи рублей.

Рациональность использования материальных ресурсов во многом зависит от норм их расхода. Практика показала, что на тех предприятиях, где нормы своевременно пересматривают, устанавливают с учетом научно технического прогресса и передового опыта, то именно там и обеспечивают значительный прирост производства продукции из того же самого сырья.

Если говорить о нашем предприятии, то за 1981 год было внедрено по прогрессивным нормам использования 13 моделей. Условно-годовая экономия 3358 метров текстиля и 42,7 тысячи дециметров хрома для верха обуви. Три вида материалов раскраиваем по утвержденным прогрессивным нормам предприятия (условно-годовая экономия составила 3355 рублей).

Проектирование новых моделей обуви стало неотъемлемой частью процесса производства. При разработке и внедрении нового ассортимента наряду с такими факторами, как внешний вид и удобство в носке, для нас важны и другие: затраты материалов, рабочего времени, использование оборудования и производственных мощностей. Специальная группа центральной лаборатории, разрабатывающая прогрессивные нормы расходования материалов, дает рекомендации по экономному раскрою и ведет постоянный контроль за расходованием материальных ресурсов.

На результат использования материалов влияет много факторов: и их качество (особенно натуральных кож, к которым, помимо природных дефектов, еще добавляются производственные), и взаимоукладываемость деталей комплектов обуви, и квалификация раскройщика и вырубщика, добросовестность их, хозяйское отношение.

Наибольший расход несет цех № 1 по раскрою деталей верха обуви, накладки, межподкладки и других промежуточных деталей. Здесь лучше всего видны потери.

Администрация, общественные организации объединения повышают заинтересованность раскройщиков в экономии. С января 1982 года были повышены расценки за каждый квадратный дециметр сэкономленных текстильных и искусственных материалов для верха обуви. Кроме этого, повысили расценки на внедренные по прогрессивным нормам модели из хромовых кож. За экономию же сверх прогрессивных норм оплата производится по повышенным расценкам отдельно по каждой модели.

Основа экономии закладывается уже с момента подготовки производственной партии. Значит, материал на дневное задание раскройщику должен подбираться по назначению, цвету, мерке. На многослойные настилы рулонные материалы должны быть подобраны по ширине, выровнены по краю и сшиты, чтобы слои не сдвигались. Ведь хорошо подобранная партия обеспечивает хороший результат использования материала.

В работе раскройщика есть маленькие тонкости: при раскрое хромовых кож он должен накроить вначале из лучших по качеству кож ответственные детали, а затем—менее ответственные. В партии же, не подобранной по мерке и цвету, он вынужден каждую кожу раскраивать парами. И если в данном случае он недоберет одну деталь, то теряет целую пару. Конечно, он лишнюю деталь не выбросит, раскроит на мелкие, но потери вырастут. Рабочему перед началом раскроя необходимо обязательно на лицевой стороне кожи отметить дефекты. Однако в спешке не каждый выполняет эту операцию, а значит, при проверке качества кроя будет выброшена целая деталь. Анализируя таким образом каждую операцию, мы можем зримо представить, какое значение имеет качественная работа каждого. Ведь прежде чем попасть к покупателю, одна пара обуви проходит через 80—90 пар рук.

Многие наши работники сознательно и ответственно выполняют свои операции. Раскройщица Р. И. Гряколова, раскраивая хромовые кожи, в 1981 году сэкономила 17926 квадратных дециметров. В. И. Комиссарова—16337, Е. А. Кречетова — 17910, Левина—17088, а молодой раскройщице О. Тушенковой удалось сэкономить 6599 дециметров хромовых кож для верха и 8878 дециметров хромовых кож для подкладки.

На участке по раскрою текстиля особенно хочется отметить такую работницу, как М. Л. Васильева. Это единственная раскройщица, сумевшая за год сэкономить 33200 квадратных дециметров текстиля для подкладки, не снизив производительности. Из сэкономленных ею материалов можно без дополнительных затрат накроить 11,5 тысячи пар текстильных сапожек.

При качественной работе каждого звена в нашем производстве можно из имеющихся материалов дополнительно сшить не один десяток тысяч пар обуви.

Л. ПАНОВА,
старший инженер объединения «Кузбассобувь».

г. Киселевск.

СОБЫТИЯ ЗА РУБЕЖОМ

РОСТ ВОЕННОЙ угрозы, вызванный политикой США и НАТО, зловещие планы размещения на европейском континенте новых американских ядерных ракет тревожат население Западного Берлина и вызывают активный протест прогрессивной общественности и трудящихся города.

Участники антивоенной манифестации (на снимке) требуют: «Никогда больше войны и фашизма!».

Фото АДН—ТАСС.

Сменили автомат на опиум

Многие головорезы из банд, сосредоточенных вдоль пакистано-афганской границы, потерпев сокрушительное поражение от регулярных частей народной армии ДРА, решили заняться более «спокойным» и прибыльным для себя делом. Так называемые «борцы за веру» вписали еще одну бесславную страницу в историю басмачества: стали торговцами «медленной смертью»—наркотиками. Как видно, этот способ убийства более выгоден: за наркотики можно получить значительно большие барыши, чем «гонорар» за убийства мирных афганцев, выплачиваемый им их заокеанскими покровителями под видом так называемой «помощи афганским беженцам».

Незаконное выращивание опиумного мака в отдаленных северо-западных районах Пакистана, его переработка на подпольных фабриках и вывоз в другие страны Азии, а также в Европу и Америку приобрели угрожающие размеры, затмив печальную славу тайных производителей «медленной смерти», в «золотом треугольнике» в Юго-Восточной Азии. «Золотой треугольник» уступил пальму первенства «золотому кресту» — плантаторам смерти, окопавшимся в Пакистане, Иране и Турции. Пакистан — основной производитель опиума в этом районе. По имеющимся данным, около 70 процентов всего героина, попадающего в США, производится в пакистанской северо-западной пограничной провинции (СЗПП).

Индийская печать указывает в этой связи, что США занимают двуличную позицию в вопросе борьбы с производителями наркотиков. «Экономик таймс» напоминает, что главным контрабандистом наркотиков во время войны во Вьетнаме было ЦРУ, которое помогало переправлять опиум из Вьетнама и Лаоса.

В настоящее время из Пакистана вывозится ежегодно до 1000 тонн опиума. СЗПП стала раем для производителей смертоносного зелья. Как грибы после дождя возникают все новые и новые плантации опиума, строятся фабрики по его переработке в героин и морфий. Всегда под рукой и сотни «коробейников» — басмачей, которые с котомкой за плечами готовы нести смертоносный груз к потребителям.

Растущая торговля наркотиками вызывает серьезное беспокойство в азиатских странах. Недавно индийская газета «Амрита базар патрика» опубликовала данные одного из врачей-наркологов, который считает, что лишь в Дели от 50 до 70 тысяч человек потребляют наркотики. В основном это студенты и молодежь. Такое положение вещей не может не волновать индийскую общественность и власти страны. Таможенные и другие службы безопасности усиливают контроль за грузами, проходящими через Индию. Как сообщает эта газета, лишь за период 1979—1980 годов было зарегистрировано 39 случаев обнаружения наркотиков, в результате чего были арестованы 49 иностранных граждан. За этот же период почтовая служба обнаружила смертоносный груз в 237 посылках, присланных в Индию из-за рубежа.

А. ПРОНИН,
соб. корр. АПН.
Калькутта.

С помощью Вашингтона

ГАВАНА, 26. (ТАСС). Более 1500 солдат и офицеров гватемальской армии, полицейских и молодчиков из военизированных организаций проводят в настоящее время крупную операцию по «прочесыванию» столицы и ее окрестностей. Как сообщает агентство Пренса Латина, город патрулируется усиленными нарядами карательных сил, которым приданы бронетранспортеры. Производятся повальные обыски квартир, прохожих. На дорогах, ведущих в столицу, установлены многочисленные блок-посты, которые тщательно проверяют все транспортные средства.

В ходе операции произведены массовые аресты.

МАНАГУА, 26. (ТАСС). Администрация Рейгана расширяет военную и экономическую помощь реакционному режиму Риоса Монтта в Гватемале.

Конгресс США одобрил также продажу Гватемале большой партии запасных частей для боевых вертолетов, используемых режимом в карательных операциях против безоружного населения и патриотических сил, ведущих борьбу за свободу и демократию.

С американской помощью Гватемала приступила к производству собственного оружия. По свидетельству гватемальской армии бедняков, в стране пущен в эксплуатацию крупный военный завод — первое такого рода предприятие в Центральной Америке. В соответствии с преступными планами администрации Рейгана, подчеркивается в заявлении этой революционной организации гватемальского народа, альянс Вашингтона с кровавым режимом Риоса Монтта направлен на развязывание вооруженной агрессии в Центральной Америке.

Безработица будет расти

НЬЮ-ЙОРК, 26. (ТАСС). Никаких признаков улучшения экономического положения в США нет, указал в интервью телекомпании Си-би-эс известный американский экономист У. Хеллер. Он возглавлял экономический совет при президенте в администрациях Дж. Кеннеди и Л. Джонсона. В ближайшие месяцы, предупредил экономист, безработица в США, уровень которой составляет сейчас 10,1 проц., будет расти.

Экономический курс администрации Рейгана У. Хеллер сравнил с гибельным плаванием «Титаника».

Призыв к юристам мира

БРЮССЕЛЬ, 26. (ТАСС). Решение о создании постоянной международной юридической комиссии, в задачу которой прежде всего войдет подготовка и издание «Белой книги» о преступных акциях Израиля в ходе агрессии в Ливане, приняли участники состоявшейся в бельгийской столице двухдневной конференции «События в Ливане: их начало и последствия с точки зрения международного права». В работе конференции, организованной Международной ассоциацией юристов-демократов (МАЮД), приняли участие видные юристы и специалисты международного права из 32 стран, в том числе Советского Союза, а также представители Организации освобождения Палестины, ООН и других международных организаций.

Были заслушаны доклады видных специалистов международного права из Франции, Бельгии, США, Израиля и других стран, в которых прозвучало осуждение нынешней военной интервенции Израиля в Ливане, раскрыты юридические аспекты последствий этой агрессии, поддержанной США. Участники встречи обсудили также перспективы урегулирования на Ближнем Востоке.

Особое внимание докладчиков и участников форума вызвала выдвинутая Генеральным секретарем ЦК КПСС, Председателем Президиума Верховного Совета СССР Л. И. Брежневым программа по урегулированию ближневосточного кризиса. На конференции были заслушаны выступления и показания многочисленных свидетелей, которые привели убедительные факты совершенных Израилем в ходе агрессии преступлений, которые вылились в настоящий геноцид в отношении палестинского народа.

Участники конференции обратили внимание мировой общественности на необходимость использования своего влияния с целью применения против Израиля санкций как коллективных — на уровне ООН, так и индивидуальных— отдельными государствами.

Конференция единодушно приняла итоговый документ, в который включены основные выводы конференции. В нем, в частности, содержится призыв к юристам всего мира активизировать свои действия в поддержку осуществления неотъемлемых прав палестинского народа на самоопределение и образование самостоятельного государства, а также права на суверенитет и территориальную целостность Ливана.

Обстановка в Ливане

БЕЙРУТ, 26. (ТАСС). Из Южного Ливана поступают сведения о широких репрессиях израильской военщины против мирного палестинского и ливанского населения. Массовые облавы и повальные обыски были снова проведены оккупантами в лагерях палестинских беженцев в окрестностях города Тир. Произведены аресты жителей за «сочувствие палестинским и ливанским партизанам». В попытке изолировать палестинцев захватчики установили постоянные контрольные пункты и заграждения у входов в лагеря беженцев Рашидия, Бурдж аш-Шимали и аль-Бас, фактически превратив их в тюрьмы.

В районе городов Сайда и Набатия на юге Ливана третий день проходят учения ВВС Израиля. Десятки «Фантомов», самолетов «F-15» и «F-16» американского производства на бреющем полете проносятся над селениями, пикируют на жилые дома, имитируют запуск ракет и бомбовые удары.

Израильские стервятники неоднократно совершали разведывательные полеты над ливанской столицей, долиной Бекаа, южными и горными районами страны.

Силы сопротивления почти ежедневно проводят операции против войск агрессора. В связи с этими действиями патриотов оккупанты принимают срочные меры по укреплению своих позиций и усилению охраны военных объектов.

Ливанский кризис, который возник в результате агрессии Израиля, поддерживаемой и направляемой Соединенными Штатами как в политическом, так и в военном плане, заявил в интервью газете «Ан-Нида» генеральный секретарь ЦК Ливанской коммунистической партии Ж. Хауи, ставит перед народными массами страны ряд неотложных задач. Это в первую очередь изгнание израильских оккупантов со всей ливанской земли, восстановление суверенитета законных властей над всей территорией страны, ликвидация сепаратистских образований.

Ж. Хауи дал высокую оценку позиции Советского Союза.

ГОТОВЯСЬ к захвату новых арабских земель, Тель-Авив не только не стремится к установлению мира в Ливане, но и всячески препятствует ему. Используя в своих целях ожесточенные столкновения между отрядами самообороны друзского населения с правохристианскими формированиями в районе города Алея, израильская военщина укрепляет свои позиции к юго-востоку от Бейрута.

НА СНИМКЕ: израильские бронетранспортеры на улицах города Алея.

Телефото ЮПИ—ТАСС.

А жить негде...

ЛОНДОН, 26. (ТАСС). Более чем в два раза сократился за последние десять лет объем жилищного строительства в Великобритании.

Как заявил в интервью газете «Дейли телеграф» председатель жилищной комиссии совета Большого Лондона Т. Макбрерти, в настоящее время в Лондоне строится в 3,5 раза меньше квартир, чем в начале 70-х годов.

Сообщаем подробности

Снова москиты доктора Нэллина?

В Индии вспыхнула эпидемия вирусной лихорадки. С января по август нынешнего года зарегистрировано 400 тысяч случаев этого заболевания. Мы имеем дело с какими-то таинственными москитами, пишет «Таймс оф Индия». Эта газета поместила статью члена верхней палаты индийского парламента Б. Махавира, который требует проведения самого тщательного расследования причин нынешней эпидемии тропической лихорадки. Свое требование он обосновывает появившимися в индийской печати сообщениями о непрекращающихся опытах с новым видом москитов — разносчиков инфекционных заболеваний в медицинском исследовательском центре в пакистанском городе Лахоре, неподалеку от индийской границы. Парламентарий отмечает, что этот центр финансируется ЦРУ США и до недавнего времени возглавлялся американским биологом доктором Д. Нэллином.

Деятельность Нэллина в Лахоре получила в свое время широкую огласку. Напомним лишь некоторые факты. В 1979 году в лахорском центре совершенно неожиданно скончались хирург Матин и две медицинские сестры. Было установлено, что причиной их смерти стал никогда не встречавшийся в Пакистане вирус, завезенный в страну американскими специалистами.

В мае 1981 года в том же центре несколько больных лишились рассудка. Выяснилось, что их лечили препаратом под названием «Антибе», рекомендованным американцами в качестве средства от малярии. Приблизительно в то же время в Лахоре появился новый вид комаров, укусы которых вызывали у людей желтую лихорадку.

Министерство здравоохранения Пакистана, проводившее расследование случаев в лахорском медицинском центре, отказалось обнародовать его результаты. Однако уже тогда азиатская печать пришла к выводу, что на территории Пакистана американские специалисты, связанные с ЦРУ, под предлогом борьбы с малярией ведут опасные эксперименты с бактериологическим оружием, которое может быть использовано во время диверсионных актов против соседних государств.

Вот почему нынешние тревоги индийской общественности легко понять. Кстати, сам доктор Нэллин, после того как его выставили из Пакистана, неоднократно пытался совершить поездку по Индии. Его коллеге К. Тейлору, также принимавшему участие в тайных работах лахорского центра, удалось несколько раз побывать в Дели. Теперь местная печать задается вопросом, не связаны ли эти визиты с нынешней вспышкой эпидемии вирусной лихорадки.

В нынешнем году индийские власти отменили совещание совместной индо-американской комиссии по здравоохранению и азиатскую конференцию по кишечным заболеваниям. Это решение было вызвано целым рядом разоблачений деятельности американских специалистов-биологов как в самой Индии, так и в соседних странах — Пакистане и Бангладеш по испытанию действия новых препаратов, проведению опытов, связанных с разработкой бактериологического оружия. Другой причиной отказа было включение в состав американской делегации все того же доктора Тейлора, который вместе с Нэллином ныне участвует в работах по разработке новых видов бактериологического оружия для армии США.

Перечисленные факты говорят о том, что предположения о связи нынешней эпидемии тропической лихорадки в Индии с тайными работами американских ученых, в том числе и в лахорском центре, по созданию новых видов бактериологического оружия далеко не лишены оснований.

Так называемые цивилизованные государства Запада, заявил пакистанский ученый, профессор Б. Лодх, начали использовать бедные народы для испытания средств бактериологической и химической войны.

К. ГЕОРГИЕВ.
(АПН).

ТВ

27, СРЕДА

I ПРОГРАММА. **Передачи ЦТ.** 8.00 «Время». 8.40 Утренняя гимнастика. 8.55 «Никколо Паганини». Художественный телефильм. 1-я серия. 10.15 «Клуб кинопутешествий». 11.15 Новости. **Перерыв до 13.45. Кемерово.** 13.45 «Школа животноводов». Вместо цельного молока. **Передачи ЦТ.** 14.15 Новости. 14.35 Документальные телефильмы. 15.35 «Наставник». Телевизионный журнал. 16.05 Играет лауреат VII Международного конкурса им. П. И. Чайковского пианистка Мичиэ Кояма. (Япония). 16.40 «Отзовитесь, горнисты!». 17.25 «Петроград. Октябрь семнадцатого...». Документальный телефильм. «Мы новый мир построим». **Кемерово.** 18.30 «День за днем». **Передачи ЦТ.** 18.45 «Сегодня в мире». 19.00 Концерт. 19.20 «Подвиг». 19.50 «Никколо Паганини». Художественный телефильм. 2-я серия. 21.00 «Время». 21.30 «Московская осень». Фестиваль советской музыки. 22.45 «Сегодня в мире». 23.00—00.45 Чемпионат СССР по футболу. «Динамо» (Минск) — «Динамо» (Киев). II ПРОГРАММА. **Передачи ЦТ.** 12.00 Немецкий язык. 12.30 Анатомия, физиология и гигиена человека. 8-й класс. «Загадки крови». 13.05 «Для вас, родители!». 13.35 «Монументальное искусство СССР». 14.05 Учащимся ПТУ. «Эстетическое воспитание». Три новеллы о красоте. 14.35 А. Н. Островский. «Гроза». 15.20 Новости. **Перерыв до 18.15. Кемерово.** 18.15 «60 лет Стройбанку СССР». **Передачи ЦТ.** 18.30 «Спорт за неделю». **Кемерово.** 19.00 Л. Бетховен. «Серенада». Исполняет инструментальное трио Кемеровской областной филармонии. 19.30 «Кузбасс на стройке». Пусковой объект — обогатительная фабрика Кедровского разреза. **Передачи ЦТ.** 20.00 «Спокойной ночи, малыши!». **Кемерово.** 20.15 «Летопись 80-х». Новинки документального кино. **Передачи ЦТ.** 21.00 «Время». 21.30—22.20 «Старик и ветер». Премьера художественного телефильма.

Р

27, СРЕДА

6.40 Программа передач. Погода. 6.43 Новости Кузбасса. Погода. 7.50 Обзор газеты «Кузбасс». 7.58 Погода. 8.25 Погода. 8.27 Передача «На страже порядка». 11.15 Л. Пиранделло. «Роза». Рассказ. 18.15 Музыка Н. Паганини. 18.40 Новости Кузбасса. 18.55 Погода. Программа передач на четверг, 28 октября.

ФИЛАРМОНИЯ. Малый зал. Лауреат Государственной премии РСФСР Государственный квартет имени БОРОДИНА. Начало в 19 час. **Большой зал.** 28 октября—1 ноября. Лауреат Всесоюзного рок-фестиваля шоу-группа «ИНТЕГРАЛ».

ЦИРК. БОЛЬШОЕ ЮБИЛЕЙНОЕ ПРЕДСТАВЛЕНИЕ при участии мастеров советского цирка. Начало в 19 час. 30 мин.

ДОМ КИНО «МОСКВА». Большой зал. Новый индийский художественный фильм ИЗБАВЛЕНИЕ, две серии (9, 11-30, 16, 18-30, 21). **Киновечер, посвященный Советскому Узбекистану.** Хроникальный фильм КАК РОЖДАЕТСЯ УЛЫБКА? Художественный фильм СЛУЖА ОТЕЧЕСТВУ (14). **Малый зал.** Хроникальный фильм ПРАЗДНИК БАЛЕТА (11-40, 18-30). Цветная кинокомедия КАВКАЗСКАЯ ПЛЕННИЦА, ИЛИ НОВЫЕ ПРИКЛЮЧЕНИЯ ШУРИКА (10, 12-40, 14-30, 16-30, 19-30, 21-10).

«ЮБИЛЕЙНЫЙ». ВЫДРА ПО ИМЕНИ ТАРКА (10). Новый индийский художественный фильм ИЗБАВЛЕНИЕ, две серии (12, 15, 18-10, 20-40).

«КОСМОС». Новые цветные художественные фильмы: ЖИТИЕ СВЯТЫХ СЕСТЕР (9, 13, 17). ЧАСТНАЯ ЖИЗНЬ (11, 15, 19, 21). ПАДЕНИЕ КОНДОРА (12, 14, 16, 18, 20, 21-40). ДОДУМАЛСЯ, ПОЗДРАВЛЯЮ (10—для детей).

«ПИОНЕР». В ЗОНЕ ОСОБОГО ВНИМАНИЯ (15-30, 13-30). СОЛТИ (10, 11-40). ДВОЕ В ГОРОДЕ (17-20, 19). ТЭСС (20-40).

«ОКТЯБРЬ». Киносборник мультфильмов КАК БУДТО (15). УКОЛ ЗОНТИКОМ (13, 17, 19, 21).

«МЕТАЛЛУРГ». КОРОЛЬ И ГНОМ 14). ПРЕСТУПНЫЙ РЕПОРТАЖ, две серии (16, 19).

«ПРОГРЕСС». ВАСЕК ТРУБАЧЕВ И ЕГО ТОВАРИЩИ (10, 14). НЕ МОГУ СКАЗАТЬ «ПРОЩАЙ» (11-30, 16, 17-50, 19-30, 21-30).

«ЛУЧ». НАДЕЖДА И ОПОРА (13). ПОГОВОРИМ, БРАТ, две серии (17, 20).

«КОМСОМОЛЕЦ». ОТРЯД ТРУБАЧЕВА СРАЖАЕТСЯ (15). ОСТАНОВИЛСЯ ПОЕЗД (17, 19, 21).

ДК СТРОИТЕЛЕЙ. ЧЕТВЕРО ПРОТИВ КАРДИНАЛА (17, 19, 20-40).

ДК ПРОИЗВОДСТВЕННОГО ОБЪЕДИНЕНИЯ «АЗОТ». ПО ТОНКОМУ ЛЬДУ, две серии (16, 19).

ДК имени 50-летия ОКТЯБРЯ. БАРХАТНЫЙ СЕЗОН (11, 15, 21). ЖИТИЕ СВЯТЫХ СЕСТЕР (13, 17, 19).

ДК ШАХТЕРОВ. ЯРОСЛАВ МУДРЫЙ, две серии (17-30, 20-20).

ДК КОКСОХИМЗАВОДА. НА ЧУЖОМ ПРАЗДНИКЕ (17-15, 19, 21).

КЕМЕРОВСКИЙ МАГАЗИН № 15 «ТЕХНИЧЕСКАЯ КНИГА»

ОФОРМЛЯЕТ ПОДПИСКУ на издания, посвященные специальным вопросам науки и техники. С аннотациями на книги, распространяемые по подписке, можно познакомиться в магазине. Подписка на издания 1983 года проводится магазином до 31 декабря 1982 года. Не забудьте своевременно оформить подписку.

Наш адрес: г. Кемерово, бульвар Строителей, 11, магазин № 15 «Техническая книга». Тел. 55-07-79.

ИЗДАТЕЛЬСТВУ «КУЗБАСС»

срочно требуются подсобница для работы в здравпункте, вентиляционник, ученики печатников, печатники, ученики наборщиков, наборщицы.

Обращаться по адресу: проспект Октябрьский, 28, телефон 52-66-59. Отдел кадров.

Коллектив шахты «Северная» скорбит по поводу безвременной кончины бригадира проходчиков, члена КПСС

КУЗЬМАКОВА
Григория Григорьевича

и выражает искреннее соболезнование семье и близким покойного.

КЕМЕРОВСКИЙ ФИЛИАЛ НОВОСИБИРСКОГО СЕЛЬСКОХОЗЯЙСТВЕННОГО ИНСТИТУТА ОБЪЯВЛЯЕТ ПРИЕМ СТУДЕНТОВ

на заочное отделение по следующим специальностям: агрономия, зоотехния, механизация сельского хозяйства, экономика и организация сельского хозяйства, бухгалтерский учет в сельском хозяйстве.

Прием заявлений от поступающих в институт до 15 января. К заявлению прилагаются документ о среднем образовании (в подлиннике), характеристика с последнего места работы, выписка из трудовой или колхозной книжки, медицинская справка (форма № 286), 4 фотокарточки размером 3×4 см.

Вступительные экзамены проводятся с 16 по 31 января. Зачисление с 16 по 31 марта.

Поступающие на агрономический и зооинженерный факультеты сдают вступительные экзамены по физике (устно), химии (устно), биологии (устно), русскому языку и литературе (сочинение).

На факультет механизации сельского хозяйства—по математике (письменно и устно), физике (устно), русскому языку и литературе (сочинение).

На экономический факультет—по математике (устно), географии (устно), биологии (устно), русскому языку и литературе (сочинение).

Награжденные по окончании средней школы золотой (серебряной) медалью или окончившие среднее специальное учебное заведение с дипломом с отличием и поступающие на зооинженерный факультет зачисляются в институт без вступительных экзаменов.

На факультет механизации сельского хозяйства—по математике (письменно), на экономический факультет—по математике (устно), на агрономический—по химии (устно) при получении отличной оценки освобождаются от дальнейшей сдачи экзаменов и зачисляются в институт.

Абитуриенты, имеющие средний балл аттестата 4,5 и выше, сдают два экзамена: на факультет механизации—по математике (письменно) и физике; на экономический факультет — по математике (устно), географии; на агрономический и зооинженерный—по химии и биологии.

Абитуриенты, получившие по этим предметам в общей сложности 8 баллов для зооинженерного факультета и 9 баллов для агрономического, механизации и экономического факультетов, от дальнейшей сдачи экзаменов освобождаются и зачисляются в институт.

Документы направлять по адресу: 650005, г. Кемерово-5, ул. Карла Маркса, 12, Кемеровский филиал НСХИ, приемная комиссия заочного отделения. Тел. 6-22-72.

ПРОДОЛЖАЕТСЯ ПОДПИСКА НА ГАЗЕТУ

ИЗВЕСТИЯ

Подписку на 1983 год можно оформить на год и с перерывом на часть срока.

Прием подписки производится агентствами «СОЮЗПЕЧАТЬ», отделениями связи и общественными распространителями печати по месту работы.

КЕМЕРОВСКИЙ ТЕХНИКУМ ПИЩЕВОЙ ПРОМЫШЛЕННОСТИ ОБЪЯВЛЯЕТ НАБОР

на 8-месячные вечерние и заочные подготовительные курсы для поступающих в техникум в 1983 году.

На дневное отделение по специальностям: хлебопекарное производство, машины и оборудование предприятий пищевой промышленности, бухгалтерский учет—на базе 8 и 10 классов; бродильное производство—на базе 8 классов.

На заочное отделение по специальностям: хлебопекарное производство, машины и оборудование предприятий пищевой промышленности — на базе 8 и 10 классов; планирование на предприятиях пищевой промышленности, бродильное производство—на базе 10 классов.

Плата за вечерние курсы (25 руб.) вносится в кассу техникума. Первое собрание состоится 2 ноября с. г. в 19 часов.

Плату за заочные курсы (15 руб.) высылают почтовым переводом по адресу: г. Кемерово, Центральное отделение Госбанка, расчетный счет № 14106 (Кемеровскому техникуму пищевой промышленности, за курсы).

Для записи необходимо заявление с указанием фамилии, имени, отчества, домашнего адреса, образования, места работы, должности, избранной в техникуме специальности на дневном или заочном отделении. К заявлению приложить фотокарточку размером 3×4 см и квитанцию об оплате.

Документы высылать по адресу: 650036, г. Кемерово-36, ул. Терешковой, 35, подготовительные курсы. Справки по тел. 55-43-69.

ЗАГОТКОНТОРА КЕМЕРОВСКОГО РАЙПОТРЕБСОЮЗА ПРИНИМАЕТ ОТ НАСЕЛЕНИЯ

живой скот, мясо, битую птицу, грибы соленые, сушеную ягоду по ценам за один килограмм:

крупно-рогатый скот до 1	1 руб. 40 коп.
свиньи	1 руб. 65 коп.
говядина, баранина, свинина	3 руб. 00 коп.
сало-шпиг	2 руб. 80 коп.
грибы соленые:	
грузди	1 руб. 20 коп.
прочие	90 коп.
ягода сушеная:	
шиповник	2 руб. 50 коп.
черемуха	2 руб. 80 коп.
рябина, калина	2 руб. 00 коп.
смородина черная	8 руб. 00 коп.

По всем вопросам обращаться в правления совхозрабкооопов, к продавцам магазинов, заготовителям и в заготконтору (тел. 6-30-91).

Прием живого скота производится по средам с 12 до 16 час. на Кемеровском мясокомбинате.

Правление райпотребсоюза.

БЮРО ПО ТРУДОУСТРОЙСТВУ НАСЕЛЕНИЯ

ПРИГЛАШАЕТ НА РАБОТУ В МАШИНОСТРОИТЕЛЬНУЮ ПРОМЫШЛЕННОСТЬ токарей, расточников, фрезеровщиков, инженера-сварщика, старшего инженера в бюро цен, экспедиторов в отдел материально-технического снабжения, инструментальщика, кузнецов, техничку.

Производится набор мужчин и юношей для обучения на станочников непосредственно на предприятии и в строительной школе по специальностям: токарь-расточник, фрезеровщик.

Выплачивается повышенная стипендия в размере 120 рублей. Срок обучения 6 месяцев.

Доставка трудящихся к месту работы и обратно на служебных автобусах. Имеется столовая, медпункт. Станочникам выдаются талоны на бесплатное питание. Обеспечение жилплощадью станочникам в течение трех лет, остальным рабочим в течение 5—7 лет, холостым предоставляется общежитие с момента поступления на работу.

Обращаться: г. Кемерово, ул. Трудовая, 4; проспект Ленина, 145а.

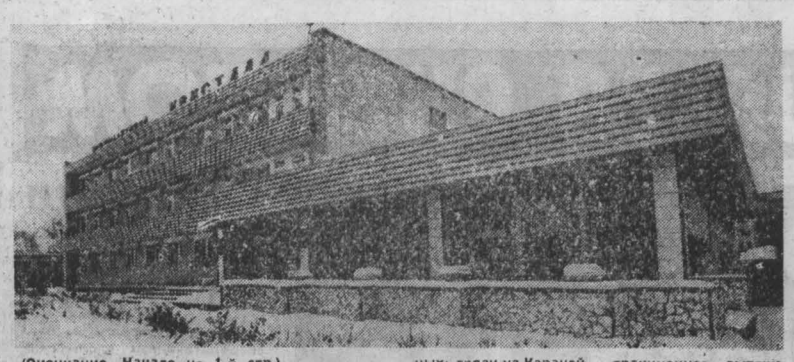

(Окончание. Начало на 1-й стр.).

РЕЗКО СНИЗИЛАСЬ заболеваемость среди рабочих основных цехов Топкинского цемзавода после ввода в действие заводского профилактория. Здесь лечатся и отдыхают все рабочие и служащие завода, состоящие на диспансерном учете, страдающие хроническими заболеваниями.

Медицинский персонал профилактория применяет самые новейшие методы лечения больных: грязи из Карачей, тракционное вытяжение, массаж, подводный душ и многое другое.

Путевка на двадцать четыре дня стоит всего двадцать два рубля.

НА СНИМКАХ: в обеденном зале профилактория; профилакторий «Кристалл» Топкинского цементного завода.

Фото **Ю. Сергеева.**

г. Топки.

УРОКИ НРАВСТВЕННОСТИ

«МОЁ!»

КОРОТЕНЬКОЕ СЛОВО, вынесенное в заголовок, передает состояние человека, ощетинившегося подобно ежу: «Попробуй троньі». Такое состояние соответственно типу характера определяет и поведение. В нашей истории три главных характера.

☆ ☆ ☆

«Генеральный директор производственного объединения «Гидроуголь» А. Е. Гонтов, имея в городе квартиру чуть ли не в сто квадратных метров на четыре человека, строит трехэтажную дачу. Деревня Малово, где возводят подобные сооружения избранные, превращается в личные усадьбы. Соответствует ли это ленинским нормам жизни коммуниста?». (Из записи в президиум Новокузнецкой городской партийной конференции).

Малово — старая деревня: речушка, гуси, ветхие дома, ферма. По одну сторону речушки — общественные зоны отдыха, среди них причудливый дом «Гидроугля», его будущий пруд, его будущее подсобное хозяйство (овчарня, пасека), по другую — владения его дачно-строительного кооператива «Горняк» на живописном склоне горы среди сосен и берез.

Все верно. Крепнут сооружения руководителей «Гидроугля» словно близнецы-братья. Дружно кипит работа.

Только коммунисты, написавшие записку, не изучили ни типового, ни конкретного этого управленческого кооператива устава, ни многочисленных толкований местных, и не только местных, юристов в пользу членов кооператива, а потому выразились не совсем точно. Глянули: три этажа. Написали: три этажа. А гараж и прочие подсобные помещения из-за склона — это не этаж, раздулась сверху мансарда — в пределах дозволенного. У бедного Давида Шлемовича Бронштера, известного в городе врача, что-то лопнуло в его великолепном сооружении под оцинкованным железом — появились подпорки. Тяжело удержаться на шестидесяти квадратных метрах жилой площади, определенной уставом, когда так многого хочется.

Допыхтели до гонтовской дачи — сплошное разочарование на фоне ее последователей-подражателей. Верно, фундамент бетонный и брус новый. Но работы прекращены, гараж с поллитно-индустриальным размахом засыпан землей. Хороший бульдозерист трудился, душу вложил в столь ответственное задание: не докопаются теперь повадившиеся сюда комиссии. Глянули наметанным глазом мои спутники: «И все-таки не привел в соответствие».

Партийная конференция, на которой прозвучала записка о Гонтове, была 5 декабря 1980 года. Ровно через двадцать дней бюро Куйбышевского райкома партии приняло тогда решение: «Члену КПСС тов. Гонтову А. Е. за злоупотребление служебным положением, проявленную личную нескромность при строительстве собственной дачи объявить строгий выговор с занесением в учетную карточку».

С тех пор живет генеральный директор крупного угольного объединения с выговором.

Хорошо живет. Мыслит смело. Действует напористо. Озабочен подходом к любой идее с учетом требований времени. Другие пурхаются с подсобными хозяйствами предприятий, Гонтов берет в свои руки захудалый совхозишко: может получиться крепкое хозяйство. Такое работает на его авторитет. Но когда эти же качества руководителя неистово проявляются в чрезмерной заботе о личном благополучии, получается сбой. Вот это-то и поняли люди, вспомнив о ленинских принципах.

Александр Егорович Гонтов обрушил на меня каскад новейших (по столичному изданию) юридических толкований прав и обязанностей члена дачно-строительного кооператива. Стол постепенно покрывался документами, снимками, типовыми проектами. И это все о нем, о родном кооперативе «Горняк». Я с тоской смотрела на другие проекты, развешанные на стене кабинета, — там будущее гидродобычи в Кузбассе. Генеральный директор Гонтов несколько раз подбегал к ним с указкой, но тут же возвращался к толкованию очередной строчки устава, дающей-таки право гражданину Гонтову отдыхать не в какой-то там халупе, а в соответствующих требованиям времени условиях. При этом он выражался так: «Мы не должны позволить, чтобы наши люди жили хуже, чем на Западе». И приводил в пример Грузию. Я напоминала: хозяин одного грузинского особняка сбежал из своих мраморных палат, другие поплатились за то, что доступно пока не всем. Гонтов хмурил брови: «Зачем крайности?».

Из материалов проверки партийной комиссии Куйбышевского райкома партии:

«А. Е. Гонтов приобрел на шахте «Большевик» лес — 40 кубометров по 5 рублей 70 копеек за кубометр. По предъявленному Гонтовым документу, подписанному главным бухгалтером шахты, этот лес числился годным только на дрова. Партийная комиссия усомнилась в нужде тов. Гонтова А. Е. в дровах, побывала на лесопильном заводе. Установлено: лес круглый, после распиловки получен первосортный брус. Следовало бы шахте заплатить по розничным ценам по 30 рублей 70 копеек за кубометр».

Чуть ли не подвиг (вот что значит «мое») — уплата разницы в тысячу рублей — в рассказе Гонтова. Охотно протягивает удостоверяющий этот факт документ: «Шахта не может взять, принял банк». При этом умалчивает: счет-то в банке особый (восполнение ущерба, нанесенного государству).

На разрезе «Сибиргинский» по минимальной цене купил пятьдесят кубометров леса, «сносимого для нужд государства». Воспользовался бесхозяйственностью. Его примеру последовали «ближайшие подчиненные. Цемент брал по 11 рублей 80 копеек при стоимости 20 рублей 68 копеек, бетон — по 14 рублей 70 копеек вместо 24 рублей. Услуги за перевозки по часовой оплате тоже принесли выгоду — это труднодоказуемое дело увенчалось картой-схемой автомаршрутов и определением суммы недоплаты в 1 273 рубля 33 копейки.

«Партийная этика и нормы коммунистической морали уступили место стяжательству и алчности», — сделали вывод члены партийной комиссии.

«Эти деды с позиций тридцатых годов смотрят. Им говоришь: «белое», они: «черное», — заметил по этому поводу Гонтов.

И я со всей ответственностью добавлю: высокомерно заметил руководитель 1938 года рождения.

Среди тех, кто толково проверял факты злоупотреблений А. Е. Гонтова во имя личной дачи, я увидела подпись Е. П. Гинсара.

Главный инженер строительно-монтажного поезда № 831? С этим именем связано трудное строительство дороги Новокузнецк—Абакан. Поздним вечером нажимаю кнопку звонка, на пороге — Евгений Прокопьевич. И слышу давний грохот экскаваторов, и вижу лучи прожекторов, пронзающие ночную мглу у неподдающейся тридцать третьей скальной выемки, и узнаю казавшуюся тогда более высокой фигуру молчаливого главного инженера, авторитетнейшего среди строителей дороги. Он насмерть стоял тогда перед скалой, как Гонтов сегодня перед собственной дачей.

В беседе все та же жесткая логика, твердые принципы: «Ну что это за демарш? Сдает дачу кооперативу, тот продает ее рабочему. Кто же рабочий? Муж сестры Гонтова. Теперь и этот пишет заявление, кооператив опять услужливо передает в третьи руки. Кому? Брату Гонтова. До полного круга осталось совсем немного».

Слушаю Евгения Прокопьевича и вспоминаю бесконечные «ошибки» Гонтова: «Я засыпал! Я снес!».

«Остался у меня после этой проверки осадок, — продолжает Евгений Прокопьевич, — скверные у него подданные, угодливых ищет. К сожалению, на заседании бюро райкома партии пожурили: «И мы, Александр Егорович, допустили погрешность». Не потому ли наглеют и становятся неуправляемыми такие руководители?».

Побеседовала с некоторыми сотрудниками управления производственного объединения «Гидроуголь». Даже те, кто видит немало достоинств у генерального директора, историю с его дачей не одобряют. А он продолжает спохватываться то в одном, то в другом тактическом просчете, в главном же, в стратегическом, упорствует вопреки фактам. Это тоже позиция: не мытьем, так катаньем, но отстоять свое.

Не возникало взаимопонимания в нашем затянувшемся диалоге: человек рассуждал на уровне века, демонстрируя размашистость, и предприимчивость, а вот не верилось в добрые намерения на фоне замаскированной дачи. Вспоминались бесконечные жалобы и проверки, связанные с его именем.

Как главный козырь генеральный директор достал некую «охранную грамоту» министерского масштаба, прикрыв пальцем значительную подпись. Копия таковой у меня имелась и трепета не вызывала. На личном заявлении - просьбе Гонтова о приобретении стройматериалов для личной дачи размашистая резолюция гласила: «Разрешаю по рыночной цене». Всего-то: Лицо это имело в виду розничные цены. Гонтов, как вы видели, предпочел оптовые. Наконец, он бросил в бой аргумент: «А другие?». И в этом был прав.

А потому перейдем к другим.

«Председателю садоводческого общества профсоюза госучреждений от владельца садового участка № 5 Угланова А. З. заявление. Прошу переоформить принадлежащий мне участок на Лычкину Л. С.».

«Администрация, партком и завком Кузнецкого завода ферросплавов просят принять в общество садоводов профсоюза госучреждений начальника грузовой службы завода Л. С. Лычкину».

«Правление общества не возражает»...

«Президиум горкома профсоюза постановляет»...

На все уходит три дня. Никакого бюрократизма. Никакой волокиты.

Так первый секретарь Кузнецкого райкома партии Александр Захарович Угланов «приводит в соответствие» свое дачное владение, передавая его из рук в руки сестре жены. Чтобы решиться даже на это, потребовалось полтора года. Между тем, вынося ему строгий выговор за нарушение партийной этики и потерю скромности при строительстве личной дачи, бюро Новокузнецкого горкома партии приняло к сведению заявление Угланова А. З. о том, что в течение двух месяцев он ее «ликвидирует на законном основании».

«Размеры строений практически соответствуют нормам, металлический гараж, который был в начале строительства, убран», — написал в объяснении Углянов.

«А крыша, покрытая профилированным железом, довольно ярко блестит и обращает внимание проезжающих через Ашмарино в Осинники», — вполне официально заявляет проверяющий.

Блестит окаянная и не только режет глаз проезжим, вызывает зависть соседей. И вот уже блестит не одна.

«Ну, что теперь, сдирать?» — спрашивает Александр Захарович.

Смотрю в его голубые глаза, на его депутатский значок и все вспоминаю его идеально ухоженный садовый участок с белыми плитами-тротуарчиками, любовно отгороженную комнатку на запретных квадратах лицевой площади: вроде и верандочка и не верандочка.

Хватило времени, возможностей, заинтересованности.

Для опрятного Новокузнецка грязновато в его Кузнецком районе, никак не благоустроят здешнюю центральную площадь, словно бельмо на глазу старая церковь. Сетует первый секретарь райкома: нет строителей. «Кто же вам строил?». «Нанимал пьянчужек-шабашников». Маловато мест отдыха. Погибают знаменитые Тополь-ники. Со строительством очистных немало хлопот: задыхается район в кольце заводов.

Не хватает времени, возможностей, заинтересованности.

Неухоженный район и ухоженный личный огород — это не так просто, как может показаться на первый взгляд.

«Почему нам вовремя не подсказали?» — рассуждает первый секретарь.

А разве это само собой не разумеется? Устав садоводческого товарищества ограничивает потребности не случайно. Устав КПСС утверждает: «Партия имеет одну дисциплину, один закон для всех коммунистов, независимо от заслуг и занимаемых ими постов». Конституция СССР обязывает беречь и укреплять социалистическую собственность. Как же мог первый секретарь райкома вывозить с завода, рабочих которого воспитывает, дорогой металл промышленного назначения для личной кровли «на вена»?

Не потому ли в том самом Ашмарино, где он обосновался законно, так много беззакония?

Около дома Эммануила Моисеевича Перкина, талантливого хирурга, профессора, просто нельзя не остановиться. «Сколько здесь труда, — ахнул водитель, — даже гроомоотвод на столбе». Деревянные кружева под крышей в два ряда, вытяжные трубы из подвала, засигнализированные железные двери и ставни...

Видя гостей во дворе, прибежала соседка и тотчас поняла наш интерес как желание перенять опыт: «Другие посмотрели и себе делают так же».

Потянулась ниточка, имеющая давнюю историю. Еще в шестидесятые годы некоторые позволили себе возвести здесь личные сооружения для отдыха без всяких уставов и актов землепользования. Их было мало. Это не казалось страшным. Теперь Ашмаринский дом отдыха стиснут — зажат со всех сторон собственностью главного инженера Кузнецкого металлургического комбината Н. А. Фомина, начальника Новокузнецкого монтажного управления № 2 Н. С. Тыртышникова, усадьбой пенсионера И. В. Манчевского, в которую входит два дома (для себя и для дочери).

Основание? Приказы директора дома отдыха Н. Ф. Бутянова о выделении земельных участков в соответствии с разрешением председателя областного совета по управлению курортами профсоюзов С. Г. Тарасова. Даже без разрешения исполкома Новокузнецкого районного Совета народных депутатов — хозяина территории!

Впрочем, такое решение в случае необходимости — вовсе не проблема. Вот яркая иллюстрация тому.

О Григории Ивановиче Сальникове, директоре Кузнецкого завода ферросплавов, писать нелегко. Растрогал меня Григорий Иванович. Седой. Интеллигентный. Обаятельный. К тому же я знала, что рабочие его уважают. В числе последних, по его собственным словам, он решил построить «избушку поближе к таежке». Охотник он. Ближайшей к Новокузнецку точкой настоящей тайги оказалась шорская деревушка Березовая Грива за осинниковской шахтой «Высокая».

Красиво рассказывал Григорий Иванович о том, как он ходит-бродит по осеннему листопаду и убивает рябчиков. Последнее вернуло меня к цели визита, и я позволила пошутить, процитировав известные строки: «Ешь ананасы, рябчиков жуй»... Григорий Иванович улыбнулся и сразил чистосердечием: «Труд руководителя сегодня тяжел, я доходил на таежке, груз снял».

Почему же у завода нет базы отдыха?

Потом мы съездили в Березовую Гриву. «Избушка» оказалась крепким, красивым деревянным домом под железной крышей, с резным узорным потолком в светлице, с отличным садом и огородом, естественно с гаражом.

«Что, самого Гонтова перещеголял?» — мягко пошутил Григорий Иванович.

Лирические видения вовсе отступили, когда начался анализ документов. Квитанции не действовали магически, яркая печать со словом «оплачено» не производила впечатления. Я уже знала подлинную цену таким бумагам. Все солидные приобретения — с родного завода. «Разрешения у меня нет, но и фондируемых материалов тоже», — ответствовал Григорий Иванович. А крыша?

Наш милый дачник приветливо беседовал со своим соседом, дом которого куда скромнее. Дмитрий Григорьевич Гатилов до пенсии работал слесарем в гараже Новокузнецкой автобазы, имел в городе домишко, оставил сыну: «С квартирами-то трудно». Теперь здесь прописан. Вот это по закону.

Законность «избушки в таежке» пришлось проверить в Новокузнецком райисполкоме. Есть решение исполкома Безруковского сельского Совета о разрешении строительства жилого дома Сальникову Г. И. Основание — приказ директора совхоза «Безруковский» Н. Н. Канищева. Легко и просто. «Как же так, Николай Никифорович, — спрашиваю. — без прописки?». «Выходит, так». Заводской коллектив трудится на совхозных полях, там и начало взаимопонимания двух руководителей.

«Явное нарушение земельного законодательства, — прокомментировал этот факт главный инженер-землеустроитель райисполкома А. А. Брейзе, — но мы об этом не знали».

Ну, а что касается прописки, то и здесь предусмотрительные собственники находят выход. В деревне Смирновке Еланского сельсовета, погибающей под напором дачников (скот пасти негде), мне показали крепкий дом на запоре. Там лежит ради этой самой прописки в ожидании смерти бабушка. Приезжает из города сын, топит печь, ставит воду, закрывает дом на замок и снова уезжает. Я заглянула в окошко, бабушка улыбнулась.

☆ ☆ ☆

В разных инстанциях мне жали руку и говорили: «Будет трудно». В том числе и дачники-нарушители. Постепенно люди в моем представлении распались на имеющих дачи и на не имеющих таковых. Только это обстоятельство определяло позицию каждого. И тогда решение облисполкома привести дачные строения в соответствие с нормами показалось спасительным. Люди, простые и скромные, живущие своим трудом, сделали это по первому требованию. А как быть с остальными?

Т. ШАТСКАЯ,
спец. корр. «Кузбасса».
г. Новокузнецк.

Память

СЛЕД В СЕРДЦЕ

В четвертый раз выпускники предвоенной поры кемеровской школы № 12 собрались в областном центре. Связывают их не только годы детской дружбы, но и память об одноклассниках, погибших в борьбе с фашистскими захватчиками. И вновь на поверке звучали имена героев минувшей войны. Веры Волошиной, Юрия Дважильного, Владимира Сотникова...

По-разному сложились судьбы выпускников школы, неумолимое время посеребрило головы, не тронув, однако, сердец—добрых, отзывчивых.

Из Феодосии приехала В. С. Жиганова, врач-терапевт, из Гурьевска — И. П. Недосек, заслуженный рационализатор РСФСР. Два врача — кандидат медицинских наук Г. И. Струнников из Усть-Каменогорска, и подполковник в отставке О. К. Писчик из Ульяновска — встретились после войны впервые.

Кемеровчане Р. И. Миронова, в прошлом староста класса, и сейчас выполняет эту обязанность в группе ветеранов, М. В. Королева, А. Х. Агафонцев постарались сделать так, чтобы встреча оставила у одноклассников след в сердце. И не только у них. Возложив цветы к подножию памятника героям-кузбассовцам, павшим в боях за Родину в 1941—1945 годах, ветераны пришли в гости к ребятам школы-интерната № 6, которые несут почетную вахту на посту № 1, где поделились своими воспоминаниями, провели урок мужества.

Г. МЕНОВЩИКОВ.
г. Кемерово.

У меня родился четвертый по счету ребенок. Полагается ли мне какое-либо пособие? Куда следует обратиться?

В. КОТЯХОВА.
г. Кемерово.

Редакция попросила ответить на вопрос инспектора сектора пенсии и пособий отдела социального обеспечения облисполкома **Любовь Андреевну Осокину:**

— После рождения четвертого ребенка полагается единовременное пособие в сумме 65 рублей, а потом — ежемесячное небольшое пособие до пятилетнего возраста ребенка. Обратиться по этому вопросу следует в райсобес по месту жительства.

●

Уголь оказался плохим — почти не горит. Нельзя ли его вместо удобрения разбросать по огороду? Будет ли польза?

А. БАГАЕВА.
Промышленновский район.

— Пользы это никакой не принесет, а вред почве будет причинен, — сказал, отвечая на вопрос, главный агроном треста «Овощепром» **Юрий Аполлонович Денисов.** — Дело в том, что каменный уголь не растворяется в воде в отличие, например, от древесной золы, полезные вещества которой поступают в почву.

●

В продаже почти не бывает отрывных и других календарей. В чем дело?

П. НЕЧАЕВ.
г. Кемерово.

Слово для ответа старшему товароведу облкниготорга **Инне Александровне Беляевой:**

— Календари на будущий год мы, как правило, начинаем получать заблаговременно — с марта. Поступление идет вплоть до декабря. Вот несколько цифр. 65 тысяч отрывных женских календарей продано еще полгода назад, а в конце года ожидается поступление еще 95 тысяч отрывных. Кроме этого, облкниготорг получает приличное количество иллюстрированных настольных календарей — «Родина» (5 000), женских (6 700), «В мире прекрасного» (5 000), молодежных (6 000), спортивных (6 200) и т. д.

Кроме того, районы области снабжает календарями облпотребсоюз.

Дополняет ответ **Валентина Григорьевна Кокова**, начальник участка экспедирования областного агентства «Союзпечать»:

— Календарей отрывных на 1983 год «Союзпечать» получила 153 тысячи. Конечно, этого количества весьма мало, но центральное розничное агентство «Союзпечать» по справедливости делит фонды между областями и краями страны.

Новые издания

ВСЕ ОБ УПРАВЛЕНИИ

С января 1983 года начнет издаваться журнал Международного научно-исследовательского института проблем управления «Проблемы теории и практики управления».

На его страницах будут рассматриваться теория и практика управления народным хозяйством, раскрываться опыт и результаты научных исследований в области управления, проводимых в социалистических странах.

Журнал рассчитан на широкий круг специалистов министерств, ведомств и предприятий, научных работников и преподавателей вузов. Его периодичность четыре номера в год, подписная цена — 6 рублей.

Г. МЕЛЬНИЧУК,
старший инструктор областного агентства «Союзпечать».

ЧЕМПИОНАТ В ЦИФРАХ

Футбол

Финишировал 45-й чемпионат СССР во второй лиге среди команд четвертой зоны.

Во вторник начались игры в трех группах финального турнира сильнейших команд второй лиги. «Кузбасс» в первом туре не участвовал. Он вступает в турнир 30 октября, принимая на своем поле стадиона «Химик» победителя второй зоны—челябинский «Локомотив».

Наши футболисты тщательно готовятся к самому ответственному этапу нынешнего чемпионата. Они надеются, что им будет обеспечена мощная поддержка кемеровских любителей футбола.

Предлагаем вам некоторые итоги прошедшего розыгрыша в четвертой зоне, где победу одержала кемеровская команда.

В чемпионате зоны проведено 210 матчей. В 49 играх был зафиксирован ничейный результат. Из них в 17 противники разошлись, довольствуясь нулями на табло. «Премьером» нулевых ничьих стала команда «Амур» из Комсомольска-на-Амуре, закончившая шесть игр, не открыв счета. У «Кузбасса» их три. В остальной 161 встрече 123 победы одержали хозяева поля и лишь 38 гости. Большее число побед на полях соперников у «Кузбасса» (8) и «Иртыша» (4). Ни разу не познали вкуса победы в гостях футболисты «Локомотива». В родных стенах не испытали горечи поражения «Иртыш», «Автомобилист» и «Луч». По одному домашнему проигрышу у четырех участников, в их числе и кузбассовцы, уступившие на своем поле «Факелу». Самая длинная беспроигрышная серия встреч у футболистов омского «Иртыша», 14 игр подряд без поражения.

Красив и привлекателен футбол голами. В играх турнира ворота поражали 561 раз. Популярным был счет 1:0 и 2:1, с которым закончилось 69 матчей. Самый крупный результат был зафиксирован во встрече «Металлург» — «Кузбасс», в которой мяч влетел в ворота десять раз (4:6), и в матче «Автомобилист» — «Локомотив» (7:2). Хозяева полей забили 382 гола, а гости лишь 179. Наибольшее число проведенных в ворота соперников мячей на чужих полях у «Кузбасса» (25), к тому же имеющего вместе с «Иртышом» активный баланс забитых и пропущенных на выезде мячей: «Кузбасс»—25-13, «Иртыш» — 15-14. Меньше всех забили мячей на выезде игроки тюменского «Факела», всего три, из них один — в ворота «Кузбасса».

Из 420 очков турнира команды, сражавшиеся в родных стенах, забрали себе 295, оставив на долю гостей 125. В этом плане более стабильную игру показали кузбассовцы, набравшие на своем поле 23 очка, на полях соперников—19, и омичи (25 и 15). Лишь два очка заполучила на выезде команда «Торпедо», выиграв только у «Чкаловца» и проиграв остальные 13 матчей. А аутсайдер зоны «Локомотив» на чужих полях не смог получить даже очка, потерпев поражение во всех встречах. Менее других потеряли в родных стенах «Иртыш»—три очка и по четыре «Автомобилист», «Звезда» и «Амур» из Благовещенска. «Кузбасс» в домашних играх недосчитал пяти очков (три ничьих, одно поражение).

По сравнению с прошлогодним сезоном буквально «взлетела» иркутская «Звезда», сменив свое двенадцатое место в прошлом году на третье в теперешнем чемпионате. Значительно улучшили свое турнирное положение «Амур» из Благовещенска, переместившись с десятого на четвертое место, и «Амур» из Комсомольска-на-Амуре, шагнувший с пятнадцатой на восьмую ступеньку таблицы. Неудачно проведя сезон, резко сдали свои позиции футболисты барнаульского «Динамо», скатившись с первого места на двенадцатое, и футболисты «Ангары», переместившиеся со второй на шестую ступеньку. Новокузнецкий «Металлург»—десятое место.

Д. НАСОНКИН.
г. Кемерово.

Человек и природа

ПРИКИНУЛИСЬ БЕЗВИННЫМИ

Егерь Яйского общества охотников и рыболовов В. А. Кузнецов задержал браконьеров, занимавшихся отловом ондатры капканами и отстрелом ее из пневматической винтовки. Ими оказались А. Е. Александров из Кемерова и И. М. Балыкин из Березовского, который работает на центральной обогатительной фабрике начальником смены.

У браконьеров были изъяты пневматическая винтовка и двадцать шесть капканов. Когда В. А. Кузнецов начал составлять акт о браконьерстве, И. М. Балыкин и А. Е. Александров попытались прикинуться эдакими безвинными людьми. И главный довод у них был один: не знали, что лов ондатры полностью запрещен на территории нашей области. Однако егерь напомнил им, что незнание закона не снимает ответственности с виновного.

Готовились браконьеры, судя по всему, к своему промыслу основательно. Конечно же, они знали, на что идут. Не случайно были вооружены бесшумной пневматической винтовкой. Вот за это и последовало наказание.

Я, быть может, не стал бы писать об этом случае в газету, но слишком уж он характерен. Как правило, среди браконьеров сейчас встречаются грамотные люди, имеющие среднее, а то и специальное или высшее образование. Нередко среди них встречаются и такие, кому доверено руководить рабочими коллективами. И вот как дойдет очередь до ответа, такие почти всегда прикидываются ни в чем несведущими людьми. Трудно в это поверить.

Н. ЮРИН,
егерь Яйского районного общества охотников и рыболовов.
Яйский район.

Они едут на олимпиаду

Анатолий Карпов, Гарри Каспаров, Александр Белявский, Артур Юсупов, Михаил Таль и Лев Полугаевский вошли в состав мужской команды СССР, которая выступит на очередной Всемирной шахматной олимпиаде, стартующей 30 октября в Люцерне (Швейцария). В женскую сборную включены Майя Чибурданидзе, Нона Гаприндашвили, Нина Александрия и Нана Иоселиани.

(ТАСС).

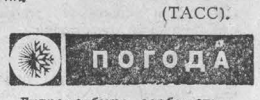

Гидрометбюро сообщает:

27 октября по области ожидается облачность, небольшой снег, местами умеренный, метель. Ветер юго-западный 15—20 метров в секунду. Температура минус 1 плюс 4.

Редактор
Н. А. БУРЫМ.

Адрес редакции: 650630, ГСП, г. Кемерово, проспект Октябрьский, 28. Телефоны: приемной редактора 52-32-74, заместителей редактора 52-36-45, 52-52-66, ответственного секретаря 52-33-59. Отделов: партийной жизни 52-55-47, 52-66-22, пропаганды 52-53-23, 52-64-88, Советов народных депутатов 52-62-33, 52-63-22, 52-59-65, культуры 52-54-23, 52-65-47, тяжелой индустрии 52-35-66, 52-51-23, 52-42-01, химической и легкой промышленности 52-39-34, 52-50-45, сельского хозяйства 52-37-33, 52-49-78, 52-44-23, строительного 52-38-23, 52-46-22, 52-45-29, 52-57-67, писем и рабселькоров 52-05-22, 52-06-01, 52-08-29, 52-07-45, 52-03-22, информации и спорта 52-47-45, 52-48-65, иллюстрации 52-14-12, 52-25-23, еженедельника «Панорама» 52-18-78, прием информации 52-34-56, общественной приемной 52-02-10, директора издательства 52-79-10, объявлений 52-69-33, бухгалтерии 52-70-10. Собственные корреспонденты: в Белове 2-29-27, Мариинске 31-20, Междуреченске 2-20-68, Новокузнецке 7-02-04, Прокопьевске 2-17-34, Юрге 2-17-83.

ОП 03736 Типография издательства «Кузбасс». Индекс 51901. 1 Заказ № 247.