Научная библиотека
Решетнев-журнальный фонд

ТРУДЯЩИЕСЯ СОВЕТСКОГО СОЮЗА! СОЗДАВАЙТЕ В КАЖДОМ ТРУДОВОМ КОЛЛЕКТИВЕ ОБСТАНОВКУ ТВОРЧЕСТВА, ТОВАРИЩЕСКОЙ ВЗАИМОПОМОЩИ, ВЫСОКОЙ ОТВЕТСТВЕННОСТИ ЗА ВЫПОЛНЕНИЕ ПЯТИЛЕТКИ! КРЕПИТЕ СОЗНАТЕЛЬНУЮ КОММУНИСТИЧЕСКУЮ ДИСЦИПЛИНУ!

(Из Призывов ЦК КПСС).

Пролетарии всех стран, соединяйтесь!

КУЗБАСС

ОРГАН КЕМЕРОВСКОГО ОБКОМА КПСС И ОБЛАСТНОГО СОВЕТА НАРОДНЫХ ДЕПУТАТОВ

Газета издается с 7 января 1922 года

№ 244 (17775).

СУББОТА, 23 ОКТЯБРЯ 1982 года.

Цена 3 коп.

В НОМЕРЕ

● Ударная вахта в честь 60-летия образования СССР.
● Итоги работы промышленности области за 9 месяцев. 1 стр.
● Как «поднять» Зенковские уклоны. 2 стр.
● США: психологическая война против стран социализма. 3 стр.
● Анкета «Кузбасса». 4 стр.

БРИГАДА отделочников лауреата премии Кузбасса Нины Ивановны Беляковой (на снимке) — один из лучших рабочих коллективов в Главкузбасстрое.

Сегодня, в день корчагинского субботника, бригада вместе с другими молодыми строителями треста «Кемеровогражданстрой» будет трудиться на сооружении хирургического корпуса областной больницы № 1.

Фото Ю. Сергеева.

г. Кемерово.

60 ЛЕТ СССР — 60 УДАРНЫХ НЕДЕЛЬ

НАВСТРЕЧУ СУББОТНИКУ

Заседание штаба

Кемеровский городской штаб по проведению коммунистического субботника в честь 60-летия СССР на своем заседании рассмотрел ряд вопросов. В частности, заслушаны информации председателей районных штабов о ходе подготовки к празднику труда.

Штаб рекомендовал больше внимания уделять в районах и на предприятиях города проводящемуся 23 октября корчагинскому субботнику, активнее вести подготовку к ударному, высокопроизводительному труду 18 декабря.

Б. ИГНАТЬЕВ.

г. Кемерово.

Есть план двух лет!

Горняки шахты «Красный Кузбасс» выполнили план двух лет текущей пятилетки.

Этого успеха коллектив добился за счет внедрения передовой технологии и умелой организации труда на подготовке очистного фронта и выемке угля. На шахте, например, нет ни одного рабочего, который бы не выполнял технически обоснованных норм выработки.

Сейчас на сверхплановом счету коллектива шахты 37 тысяч тонн угля. Все десять проходческих бригад ежедневно выполняют план на 110—120 процентов.

Шахта «Красный Кузбасс» — это уже второе предприятие в производственном объединении «Облкемеровоуголь», которое досрочно выполнило двухлетний план добычи угля.

Г. АНДРЕЕВ.

г. Киселевск.

Инициатива очистников

Коллектив очистного участка № 2 шахты «Таштагольская», которым руководит В. Решетников, выдал на-гора 55 тысяч тонн железной руды дополнительно к заданию с начала пятилетки. А к 60-летнему юбилею образования СССР он обещал довести эту цифру до 60 тысяч тонн.

Сейчас рудодобытчики пересмотрели свои обязательства и наметили взять этот рубеж к 65-й годовщине Великого Октября.

Высоких производственных показателей на втором участке добиваются взрывник П. Штирц, машинист А. Васянин, обеспечивает надежность в работе оборудования электрослесарь А. Фрояев.

Инициативу рудодобытчиков поддержали труженики внутришахтного транспорта, шахтных подъемов и другие коллективы-смежники.

Н. СИБИЛЕВ.

г. Таштагол.

На рабочих местах

Первыми почин москвичей по проведению коммунистического субботника, посвященного 60-летию образования СССР, в строительном управлении № 1 треста «Кемеровогражданстрой» поддержали бригады маляров Р. Ф. Андросовой и плиточников Е. П. Евдокимова.

18 декабря коллективы будут трудиться на своих рабочих местах. Маляры наметили выполнить большой объем работ: выработка составит 30 квадратных метров при норме 21 на человека. А бригада Е. П. Евдокимова намерена уложить плитку на площади 73 квадратных метра. Обе бригады будут работать на сэкономленных материалах.

Всего в строительном управлении № 1 в субботнике примут участие 360 человек. Намечено выполнить работ на восемь тысяч рублей.

Л. ПАНКОВА.

г. Кемерово.

ВСТРЕЧА Л. И. БРЕЖНЕВА

С МИНИСТРАМИ ИНОСТРАННЫХ ДЕЛ ГОСУДАРСТВ—УЧАСТНИКОВ ВАРШАВСКОГО ДОГОВОРА

21 октября Генеральный секретарь ЦК КПСС, Председатель Президиума Верховного Совета СССР Л. И. Брежнев встретился в Кремле с министрами иностранных дел — Народной Республики Болгарии П. Младеновым, Венгерской Народной Республики Ф. Пуйя, Германской Демократической Республики О. Фишером, Польской Народной Республики С. Ольшовским, Социалистической Республики Румынии Ш. Андреем, Чехословацкой Социалистической Республики Б. Хнеупеком, участвовавшими в заседании Комитета министров иностранных дел государств—участников Варшавского Договора.

Во встрече принял участие член Политбюро ЦК КПСС, министр иностранных дел СССР А. А. Громыко.

В ходе встречи было подчеркнуто, что политикой социализма, государств—участников Варшавского Договора была и остается политика мира, предотвращения ядерной катастрофы, надежного обеспечения безопасности для всех народов. Было отмечено важное место Комитета министров иностранных дел стран—участниц Варшавского Договора в осуществлении и совершенствовании взаимодействия государств — участников Договора в международных делах, в интересах мира и международной безопасности.

На встрече были рассмотрены наиболее актуальные проблемы европейской и международной безопасности и, в частности, вопрос о Мадридской встрече. При этом было подчеркнуто, что в Европе и повсюду в мире последнее время с возросшей остротой дает о себе знать линия США на обострение конфронтации, на подрыв того, что объединяется во всем мире понятием разрядки.

Мы знаем, заявил Л. И. Брежнев, что вопреки нажиму США европейские страны в целом сохраняют заинтересованность в разрядке и часто не боятся говорить об этом и открыто. Что касается Советского Союза, то он твердо выступает за то, чтобы общеевропейский процесс, начатый совещанием в Хельсинки, не только был сохранен, но и продолжался, набирал силу. Для этого особенно важно, чтобы Мадридская встреча завершилась положительными результатами и прежде всего было принято решение по такому вопросу, как созыв конференции по мерам доверия и разоружения в Европе.

В состоявшейся беседе Л. И. Брежнев подчеркнул, что самый жгучий, самый неотложный вопрос международной безопасности — это устранение угрозы ядерной войны. В этой связи он указал на особое значение обязательства Советского Союза не применять первым ядерного оружия. Ключевые вопросы гонки вооружений и разоружения обсуждаются, как известно, на советско-американских переговорах в Женеве по ограничению и сокращению стратегических вооружений и по ограничению ядерных вооружений в Европе. Переговоры идут трудно, и корень этих трудностей в нежелании США договариваться на справедливой основе, т. е. на основе принципа равенства и одинаковой безопасности.

Л. И. Брежнев проинформировал о деятельности КПСС и Советского государства в области коммунистического строительства. Он особо остановился на предстоящем в конце декабря праздновании 60-летия образования Союза Советских Социалистических Республик. Эта дата, отметил он, большой праздник советского народа и вместе с тем событие международного значения в самом широком смысле этого слова. Вся история Советского Союза показывает, каких высот подлинного равноправия и дружбы могут достигнуть отношения между народами, основанные на ленинских принципах социалистического интернационализма.

Л. И. Брежнев передал от имени Центрального Комитета КПСС и Политбюро руководителям НРБ, ВНР, ГДР, ПНР, СРР, ЧССР самые теплые приветствия и пожелания успехов в социалистическом развитии этих стран, в борьбе за мир и международную безопасность. Он пожелал участникам заседания Комитета министров плодотворной и успешной работы.

Во встрече участвовали секретарь ЦК КПСС К. В. Русаков и помощник Генерального секретаря ЦК КПСС А. И. Блатов.

(ТАСС).

В ПОЛЕТЕ СПУТНИК СВЯЗИ «ГОРИЗОНТ»

В соответствии с программой дальнейшего развития систем связи и телевизионного вещания с использованием искусственных спутников Земли 20 октября 1982 года в Советском Союзе осуществлен запуск очередного спутника связи «Горизонт». Аппаратура работает нормально. Командно-измерительный комплекс осуществляет управление спутником. Эксплуатация связной и телевизионной аппаратуры спутника будет проводиться в соответствии с намеченной программой.

(ТАСС).

НА МАРШЕ ПЯТИЛЕТКИ

ОБ ИТОГАХ ВЫПОЛНЕНИЯ ГОСУДАРСТВЕННОГО ПЛАНА ПРОМЫШЛЕННОСТЬЮ ОБЛАСТИ ЗА ЯНВАРЬ—СЕНТЯБРЬ 1982 ГОДА

Промышленными предприятиями области план за январь—сентябрь по продукции выполнен на 100,3 процента; промышленностью, подведомственной местным Советам, — на 102 процента; по производительности труда одного работающего соответственно на 100,5 и 101 процент.

Предприятиями, переведенными на порядок планирования и оценку деятельности по нормативной чистой продукции, план по этому показателю выполнен на 100,2 процента.

Выполнение плана по продукции, изменение объема производства и производительности труда в сравнении с январем—сентябрем прошлого года по производственным объединениям, комбинатам, управлениям характеризуется следующими данными (в первой колонке — процент выполнения плана по объему продукции; во второй — январь—сентябрь 1982 года в процентах к январю—сентябрю 1981 года по объему производства; в третьей — январь—сентябрь 1982 года в процентах к январю—сентябрю 1981 года по производительности труда):

Управление «Кузбассэнерго»	100,3	105	105
Объединение «Северокузбассуголь»	102	107	102
Объединение «Ленинскуголь»	97	100,5	97
Объединение «Прокопьевскуголь»	98	98	97
Объединение «Южкузбассуголь»	103	103	100,3
Объединение «Гидроуголь»	103	102	96
Объединение «Кемеровоуголь»	100,9	102	99,8
Комбинат «Кузбассшахтострой»	98	102	99,8
Комбинат «Кузбассжилстрой»	98	109	100,3
Кузнецкий металлургический комбинат	100,7	104	103
Западно-Сибирский металлургический завод	100,5	97	97
Объединение «Сибруда»	104	100,2	98
Объединение «Химпром»	101	95	95
Научно-производственное объединение «Карболит»	100,6	92	92
Объединение «Азот»	98	93	95
Объединение «Кузбассэлектромотор»	103	111	111
Объединение «Кемеролес»	106	103	104
Объединение «Кемеровомебель»	105	106	106
Объединение «Кемеровостройматериалы»	101	99,3	99,5
Объединение «Южсибнеруд»	104	97	99
Объединение «Запсибшвейпром»	101	92	97
Объединение «Кузбассобувь»	100,2	99,1	102
Управление пищевой промышленности	102	104	106
Управление хлебопекарной промышленности	101	100,1	101
Объединение молочной промышленности	99	96	98
Объединение мясной промышленности	107	99	99,2
Объединение по производственно-техническому обеспечению сельского хозяйства	101	110	104
Управление лесного хозяйства	100,9	104	103
Управление местной промышленности	104	101	104
Объединение «Облкемеровоуголь»	105	108	100,6

Справилась с планом реализации продукции промышленность большинства городов, кроме Кемерова, Киселевска, Ленинска-Кузнецкого, Междуреченска, Юрги.

Шахтеры бассейна дополнительно к плану добыли около миллиона тонн угля, 1,2 миллиона тонн коксующегося.

Сверх плана передано в энергосистему 272 миллиона киловатт-часов электроэнергии и отпущено 33 тысячи гигакалорий теплоэнергии, произведено 33 тонны синтетических красителей, на 1,3 миллиона рублей лекарственных препаратов, 58 взрывобезопасных электродвигателей, на 221 тысячу рублей сельскохозяйственных машин и машин для животноводства и кормопроизводства, 20,4 тысячи квадратных метров оконного стекла.

Перевыполнен план по многим видам товаров народного потребления: сверх плана произведено 3,1 тысячи тонн мяса из сырья государственных ресурсов, 292 тонны колбасных изделий, 3,9 тысячи тонн цельномолочной продукции, на 120 тысяч рублей сортовой посуды, на 1,3 миллиона рублей мебели и другой продукции.

Производство важнейших видов продукции и изменение объема производства в сравнении с январем—сентябрем 1981 года составило:

	Произведено в январе — сентябре 1982 года	Январь — сентябрь 1982 г. в проц. к январю — сентябрю 1981 года.
Электроэнергия — миллиардов киловатт-часов	22,9	105
Уголь — миллионов тонн	111	102
Чугун — тысяч тонн	7409	99,3
Сталь — тысяч тонн	8775	98
Прокат черных металлов — тысяч тонн	6585	98
Стальные трубы — тысяч тонн	21,5	114
Минеральные удобрения в пересчете на 100 проц. питательных веществ — тысяч тонн	204	88
Синтетические красители — тонн	1279	89
Капролактам — тысяч тонн	83,9	99
Химические волокна и нити — тысяч тонн	25,1	102
Взрывобезопасные электродвигатели — тысяч штук	57,5	97
Машины постоянного тока — тысяч штук	47	82
Осветительные электролампы — миллионов штук	34,8	86
Химическое оборудование и запасные части к нему — тысяч рублей	9243	97
Деловая древесина (без лесоматериалов) — тысяч кубических метров	2146	97
Цемент — тысяч тонн	2964	90
Стеновые материалы — миллионов штук условного кирпича	418	97
Сборный железобетон — тысяч кубических метров	1113	94
Шифер — миллионов штук условных плиток	32,1	91
Мягкая кровля — миллионов квадратных метров	21,9	83
Стекло оконное — тысяч квадратных метров	8890	101
Шерстяные ткани — миллионов квадратных метров	10,3	97
Шелковые ткани — — миллионов квадратных метров	38,9	90
Бельевой и верхний трикотаж — тысяч штук	13	89
Швейные изделия — миллионов рублей	199	93
Кожаная обувь — тысяч пар	4566	97
Мясо из сырья госресурсов — тысяч тонн	51,8	98
Колбасные изделия — тысяч тонн	37,7	98
Пищевая рыбная продукция, включая рыбные консервы, — тысяч рублей	3182	144
Цельномолочная продукция — тысяч тонн	306	102
Хлеб и хлебобулочные изделия — тысяч тонн	314	99
Кондитерские изделия — тысяч тонн	30,1	105
Комбикорма — тысяч тонн	318	103
Бытовые электропылесосы — тысяч штук	177	94
Сортовая посуда — тысяч рублей	1755	109
Фарфоровая посуда — миллионов рублей	22,1	108
Мебель — миллионов рублей	42,4	103

Выполнен план кооперированных поставок чугунного литья, поковок.

Улучшились технико-экономические показатели работы предприятий отдельных отраслей промышленности.

В электроэнергетике по сравнению с соответствующим периодом прошлого года расход условного топлива на один отпущенный киловатт-час электроэнергии снизился на 0,1 процента, на одну отпущенную на сторону гигакалорию теплоэнергии — на 0,4 процента.

В цементной промышленности увеличилась часовая производительность цементных мельниц и вращающихся печей, уменьшились простои оборудования.

В черной металлургии среднесуточный съем стали с одного квадратного метра площади пода мартеновских печей возрос на один процент. Улучшился коэффициент использования полезного объема доменных печей, уменьшился расход сухого кокса на одну тонну передельного чугуна.

Вновь на Знак качества аттестовано 188 видов промышленной продукции на 24 предприятиях области, в том числе 176 изделий — товаров народного потребления. Удельный вес высшей категории качества составил 14 процентов.

Освоен и начат серийный выпуск около 100 наименований новых видов машин, аппаратов, приборов и изделий.

Однако отдельные производственные объединения и предприятия не выполнили установленные задания.

Не справились с планом по продукции 23 процента предприятий (объединений), с учетом выполнения обязательств по поставкам — 67, производительности труда — 21, себестоимости продукции — 44 процента.

Недовыполнен план девяти месяцев производства чугуна, стали, проката, кокса, синтетического аммиака, минеральных удобрений, синтетических смол и пластмасс, машин постоянного тока, подшипников качения, цемента, сборного железобетона, мягкой кровли и другой продукции.

Не в полном объеме обеспечен план кооперированных поставок стального литья, изделий из пластмасс. Недовыполнен план накоплений.

Значительное отставание по продукции допустили шахты «Суртаиха», «Заречная», «Томская», «Бунгурская», «Северный Маганак», Томусинский, Ольжерасский, Калтанский разрезы, Киселевский машиностроительный завод, завод железобетонных конструкций № 2 комбината «Кузбассжилстрой», Яшкинский цементно-шиферный комбинат, Кемеровский комбинат хлебопродуктов.

В сравнении с январем—сентябрем прошлого года значительно снизили объем производства шахты «Анжерская», «Березовская», «Суртаиха», «Заречная», им. Кирова, им. Димитрова, разрезы «Краснобродский» и «Новосергеевский», Ленинск-Кузнецкий электроламповый, Новокузнецкий алюминиевый, Кемеровский арматурно-механический заводы, Беловская трикотажная фабрика, Мариинский спиртокомбинат.

Продолжают поступать претензии от потребителей на качество сортового листового проката (Кузнецкий металлургический комбинат, Западно-Сибирский металлургический завод), подшипников качения (гоподшипниковый завод № 14), электропылесосов (завод «Электромашина»), пианино (фабрика «пианино»), мебели (объединение «Кемеровомебель»).

Планы научно-исследовательских работ и внедрения достижений науки и техники в производство выполнены на 88 процентов.

Допущено удорожание себестоимости фактически выпущенной товарной продукции.

Медленно осваивают вновь введенные проектные мощности Кузнецкий металлургический комбинат по производству стали (электросталеплавильный цех № 2), Прокопьевский завод крупнопанельного домостроения — железобетонных панелей, Анжерский гормолзавод — по производству сухого молока.

Ухудшились технико-экономические показатели работы отдельных отраслей промышленности.

План по прибыли недовыполнен на 0,1 процента.

Статистическое управление Кемеровской области.

НОВОСТИ СОБЫТИЯ ФАКТЫ

Яйский район

В честь праздника Октября

Среди операторов машинного доения первого отделения совхоза «Марьевский» лидирует в социалистическом соревновании Галина Романовна Клешева. Она уже выполнила годовой план.

За девять месяцев Галина Романовна надоила от каждой коровы своей группы по 2 262 килограмма молока при девятимесячном плане 1 830 и годовом 2 200.

Хороших результатов добиваются и ее подруги по соревнованию М. С. Кондерская и М. Д. Стандинова. Свои трудовые успехи животноводы посвящают 65-й годовщине Великого Октября.

В гостях Лариса Федорова

В гостях у журналистов районной газеты «Вперед к коммунизму» побывала поэтесса Лариса Федорова.

Ее произведения «На том стою», «Из чужого гнезда», «Не ляги себе» наполнены большой жизненной силой. Их герои — чаще всего женщины со сложными характерами, нелегкими судьбами.

Лариса Федорова рассказала о работе над новой книгой, писательских замыслах, познакомила со своими стихами, ответила на вопросы.

Поиск продолжается

Рационализаторы и изобретатели Яйского лесокомбината принимают активное участие в экономии топливно-энергетических ресурсов. В текущем году внедрено 17 из 23 поданных рационализаторских предложений, что позволило сэкономить 120 тысяч киловатт-часов электроэнергии, 60 тонн условного топлива и 85 гигакалорий тепловой энергии.

Активное участие в этой работе принимают энергетик В. П. Кузнецов, старший механик С. А. Щипачев, электромонтер В. А. Кормашов. Поиск рационализаторов в походе за экономию продолжается.

Г. ЛУКЬЯНОВ.

Авторитет партийного решения

САМАЯ ПРОСТАЯ ОБЯЗАННОСТЬ...

Недавно в областном комитете партии на совещании заведующих орготделами горкомов, райкомов КПСС и председателей ревизионных комиссий городских и районных парторганизаций состоялся серьезный разговор о важной задаче партийных организаций — четкой системе ежемесячной уплаты членских партийных взносов каждым коммунистом. Думается, разговор этот очень нужен в период отчетно-выборной кампании, когда дается анализ деятельности каждой цеховой и первичной партийной организации, избираются секретари и члены бюро.

Уплата членских взносов — самая простая уставная обязанность партийца. Но она говорит о многом. И о дисциплине в парторганизации, и о требовательности к коммунистам, об их отношении к партийному долгу и о выполнении секретарями партийных организаций своих обязанностей, и о многом другом.

Своевременная уплата взносов воспитывает у коммунистов чувство постоянной связи с партией, заботы о ней. М. И. Калинин говорил, что «запаздывающий с уплатой взносов член партии не думает о партии, к партийным обязанностям относится спустя рукава. Тот, кто к партийным обязанностям, да еще к таким простым, строго организационным, как внесение партийных взносов, относится таким образом, у того, значит, партия не сидит глубоко... И если такое несложное требование коммунист выполняет неаккуратно, то какая же может быть уверенность в том, что он достойно проявит себя в более сложных делах».

Практика показывает, что положение с уплатой членских взносов обстоит лучше в тех первичных парторганизациях, где секретари лично, с высокой ответственностью, постоянно занимаются этим важным участком, где вопрос об уплате регулярно обсуждается на заседаниях бюро и партийных собраниях, где дается принципиальная оценка случаям нарушений. И, разумеется, дела идут хорошо, если активно работает ревизионная комиссия, есть поддержка и помощь партийных комитетов.

Райкомы, горкомы партии обязаны осуществлять систематический контроль за своевременной уплатой членских взносов коммунистами и сдачей секретарями парторганизаций собранных сумм в сберкассу, проверять полноту и правильность начисления членских взносов со всех видов заработка, оказывать помощь первичным парторганизациям в проведении этой работы. Ревизионные комиссии не реже одного раза в квартал должны проверять правильность взимания членских взносов с членов и кандидатов партии, своевременность перечисления членских взносов.

Казалось бы, едины задачи, едины четкие инструкции, и никаких затруднений вроде бы и не должно быть. Однако на практике не всегда удается сделать как надо. Какой опыт есть у нас?

Орготдел Кузнецкого райкома КПСС и ревизионная комиссия районной партийной организации работают в тесном контакте. В комиссию избраны у нас одиннадцать коммунистов, семь из них имеют высшее образование. Сразу после избрания райком провел семинар, на котором был определен круг обязанностей членов комиссии, обсуждено состояние дел по уплате взносов коммунистами в районе, даны рекомендации, как практически организовать проверку уплаты, на что обращать особое внимание. На этом же семинаре за каждым членом ревизионной комиссии закреплены партийные организации. Ему помогают два — три коммуниста, которым райком дал такое поручение. Двадцать человек добросовестно его выполняют.

Организационный отдел вместе с председателем ревизионной комиссии регулярно проводят с членами комиссии и активом совещания, семинары, на которых решаются все текущие вопросы. Работа строится по плану. Итоги ежеквартальных ревизионных проверок райком обязательно обсуждает на заседаниях бюро, семинарах секретарей первичных, цеховых парторганизаций и партгрупоргов, на собраниях, заседаниях бюро первичных парторганизаций.

Постоянный контроль за уплатой взносов коммунистами в партийных организациях осуществляет один из инструкторов орготдела. По указанию райкома КПСС в каждой партийной организации раз в квартал проводятся внутренние проверки.

В практику партийных организаций вошли отчеты коммунистов о выполнении ими партийных поручений и уставных обязанностей. У нас в районе в 1981 — 1982 гг. заслушано более 600 отчетов. Отношение члена партии к уплате взносов, естественно, при этом не упускается из виду.

Сразу после отчетно-выборного собрания перед секретарем одним из первых встает вопрос, как принимать взносы, чтобы не допустить малейшей ошибки, соблюсти порядок и четкую систему. Орготдел райкома вместе с председателем ревизионной комиссии в этот период проводят для вновь избранных секретарей семинар, на котором даются соответствующие разъяснения. В кабинете организационно-партийной работы райкома подобраны все необходимые материалы, в том числе консультации, помещенные в журнале «Партийная жизнь» и в других изданиях.

Обращается внимание секретарей на своевременную сдачу собранных партийных взносов в сберегательные кассы. Если в 1976 году больше половины денег у нас сдавалось в третьей декаде месяца, то сейчас только пять процентов. Практически в районе ни один секретарь не сдает их в сберкассы после первого числа следующего за отчетным месяца. Нет случаев, чтобы ошибочно или преднамеренно была скрыта задолженность.

Бухгалтер райкома, который принимает сводный отчет о поступлении членских взносов, проверяет ведомость, правильность ее заполнения. Количество коммунистов, уплативших партийные взносы, сверяет с данными сектора учета. (Сведения о количественном составе каждой партийной организации сектор райкома подает ежемесячно). Такой порядок контроля, во-первых, дисциплинирует секретарей и всех коммунистов. Во-вторых, дает дополнительную возможность своевременно знать обо всех изменениях в составе каждой парторганизации. Если кто-то, допустим, выбыл без снятия с учета, то в райкоме в конце месяца об этом станет известно.

Результат целенаправленной работы такой: в начале года в районе только два товарища недоплатили в партийную кассу 4 руб. 80 коп. Не бывает большей задолженность в среднем и в каждом месяце.

Мы понимаем, что своевременная уплата взносов коммунистами — это часть кропотливой работы по укреплению партийных организаций, усилению влияния на экономику, по воспитанию прежде всего личной ответственности коммунистов за соблюдение своих обязанностей. А работа эта требует постоянного совершенствования.

А. БЕРДЫШЕВ,
заведующий орготделом Кузнецкого райкома КПСС.

г. Новокузнецк.

ПОЧЕТНАЯ ГРАМОТА ГОССТАНДАРТА

Почетная грамота Государственного комитета СССР по стандартам и президиума ЦК профсоюза рабочих машиностроения и приборостроения за успехи в работе во втором и третьем кварталах 1982 года вручена Кемеровскому центру стандартизации и метрологии.

В социалистическом соревновании с органами Госстандарта Новосибирской, Томской, Тюменской и других областей Кемеровский ЦСМ занял первое место в регионе во втором квартале и второе — в третьем.

Д. АЛЕКСАНДРОВ.
г. Кемерово.

☆ ☆ ☆

КРАНОВЩИЦЫ первого сборочного цеха машиностроительного завода Татьяна Чемекова и Наталья Байдалина второй год работают на предприятии, но за это короткое время уже успели зарекомендовать себя хорошими мастерами своего дела.

НА СНИМКЕ: Т. Чемекова и Н. Байдалина.

Фото Д. Коробейникова.
г. Анжеро-Судженск.

РАБОТАТЬ БЕЗ ОТСТАЮЩИХ

ЗЕНКОВСКИЕ УКЛОНЫ

Когда приходишь на шахту, задолжавшую сотню-другую тысяч тонн угля, невольно ждешь ссылок на затянувшуюся реконструкцию, на нехватку промышленных запасов топлива. Ничего более убедительного для объяснения крупных провалов придумать просто невозможно. Достаточно извлечь из сейфа карту шахтного отвода с обозначенными на ней несколькими тощими пластами — и все становится ясно. Как видите, говорят в таких случаях директора, уголь брать негде, наш долг на совести строителей.

Другое дело шахта «Зенковская». Свежий угольный горизонт она получила всего два года назад. Ее карта пестрит нетронутыми пластами. Она богаче всех в объединении «Прокопьевскуголь». И тем не менее — в безвылазных должниках. Больше того, авторитет «Зенковской» покатился вниз именно после реконструкции, сразу за сдачей в эксплуатацию новых мощностей.

I.

Начальник восьмого участка Алексей Петрович Ширманкин заявил без обиняков:

— Интервью давать не буду. Бесполезно! Никто помочь не может. Тут замминистра приезжал, все аккуратненько выспросил и не дал ни железки. А у меня комплекс трещит по швам! У меня авария за аварией!

Все это Алексей Петрович выпалил так горячо, с таким обескураживающим напором, даже с неприязнью, что пришлось повременить с расспросами.

В коридоре кто-то тронул за плечо:

— Не обращай внимания, — сказал примирительно случайный свидетель ширманкинского недружелюбия. — Петрович мужик неплохой. Только, видишь, на взводе он. У нас нынче все на взводе. Я не в счет, ухожу с шахты. Как говорится, рыба ищет, где глубже, а человек — где рыба...

И следующий собеседник, а потом и еще один, как нарочно, оказались из числа тех, кто занят поиском «глубоких» мест.

— Заявление? Вот оно, — показал тетрадный листок Михаил Ахтяшов. — А чего ждать? Я год на пятнадцатом. За это время сменились пять начальников и примерно двадцать горных мастеров. А по существу ничего не меняется. В сентябре забойщики получили на выход по семь рублей, проходчики — по четыре. Куда дальше?

Как раз над головой Ахтяшова висел участковый экран показателей. Он был сплошь покрыт минусами. Ни одного положительного результата. Да что там положительного, в иные месяцы участок не давал и трети плана.

— Думаете, по выработке и зарплата, — включился в разговор тот самый двадцатый по счету, но уже приступивший к сдаче служебных полномочий горный мастер. — Так, конечно. И все же люди не прочь поработать. Уголь есть. Не можем выдать его из лавы — транспортеры ломаются. Вот у Мочулова спросите, — передал он слово вошедшему в раскомандировку товарищу.

— Вы сами и ломаете, — начал Владимир Степанович, недавний начальник пятнадцатого. — Такие лодыри, как Ахтяшов, специально ломают. Выйди, Ахтяшов, за дверь!

Ахтяшов, поартачившись, вышел...

Что и говорить, нервно, невесело на «Зенковской». По всему административно-бытовому комбинату развешаны социалистические обязательства несуразного содержания: выдать в октябре к плану нуль тонн угля. Уже и обязанность превращается здесь в обязательства. А ведь совсем недавно другие настроения царили на шахте. Она открывала праздничные демонстрации. Над ее скромным — не в пример теперешнему — копром не гасла красная звезда лидерства. И уж совсем захватывающими рисовались перспективы предприятия.

II.

В марте 1980 года, накануне подписания акта о сдаче в эксплуатацию полностью обновленной «Зенковской», главный инженер проекта реконструкции И. З. Прожикин рассказывал:

— Эта шахта — прообраз будущих угледобывающих предприятий Прокопьевска. Большинство ее служб и цехов сблокировано в здании, полезная площадь которого превышает двадцать тысяч квадратных метров. Транспортные линии рассчитаны на переработку тысячи тонн угля в час. Автоматика обеспечивает контроль за всеми технологическими системами и состоянием рудничной атмосферы. Но самое главное — высокий уровень механизации подземных работ. Проект предусматривает свыше 80 процентов угля отбивать машинами.

Начало проектирования уходит далеко в шестидесятые годы. Все это время институты «Кузбассгипрошахт» и КузНИУИ, допуская тактические расхождения, не отступали от основной стратегической идеи — по возможности исключить ручной труд на пластах крутого и наклонного падения. Длительность осуществления замысла должна как будто способствовать его глубине и точности. Однако не зря в некоторых зарубежных странах крутые пласты предпочитают просто-напросто консервировать: тверд орешек! А потому и заманчив. Он столь заманчив, что ученые не заметили, как в один из моментов проект превратился в прожект.

Заключительный отчет по техническому перевооружению шахты от 4 августа 1977 года полон многообещающих выводов. В нем утверждается, что около 88 процентов промышленных запасов тонких и средней мощности пластов «Зенковской» свободны от геологических нарушений и «подлежат детальному рассмотрению как объект для применения комплексной механизации». В качестве таких средств предлагались комплексы КГУ, АК, КПК, КГД, АМСК, АКД, ЗКГД. Средняя нагрузка на забой устанавливалась в размере пятисот тонн угля в сутки, а мощность шахты — в 2,4 миллиона тонн в год. Причем сразу же после сдачи шахты в эксплуатацию машины должны были давать почти половину всей добычи.

А что получилось в действительности? В 1981 году производительность среднедействующего очистного забоя снизилась до самого низкого за последние семь лет уровня. Удельный вес систем ДСО, ПШО, НСО, то есть тех, которые за трудоемкость и потенциальную опасность горняки окрестили системами «бей — беги», составил без малого 90 процентов. Выработка рабочего, естественно, не только не достигла проектной отметки, но и ничем не выделилась на фоне других шахт «Прокопьевскугля». Между тем план «Зенковской» заметно подрос — за три года на четыреста тысяч тонн.

И тут появился на свет документ, где проектировщики с подкупающей непосредственностью по пунктам доказали невозможность выполнения ими же выданных решений. Исполняющий обязанности директора «Кузбассгипрошахта» Ю. К. Пинигин и уже знакомый нам инженер этого же института И. З. Прожикин в обширной записке перво-наперво отметили нарушенность большинства пластов разного рода разрывами, линзами железняка, невыдержанность угольных отложений по углам падения, мощности и строению. Они подчеркнули, что рекомендованные к применению комплексы еще... не испытаны.

Вот так номер! В проект, выходит, было заложено оборудование, которое не только не выпускается серийно, но даже не испытано. Забегая вперед, скажу, что завершившиеся испытания всех фигурирующих в проекте добычных машин, за исключением агрегата АК-3, дали малоутешительные результаты.

Внимательно осмотревшись, «Кузбассгипрошахт» круто и с запозданием повернул назад — к дедовским системам выемки. Но как быть с проектной мощностью шахты? Одно дело — комплексно-механизированные забои, другое — буровзрывные. Чтобы добывать за год 2,4 миллиона тонн угля в деревянных лавах, необходимо длину очистного фронта резко увеличить. В то же время размещение большого числа дополнительных забоев невозможно из-за взаимной подработки пластов.

В хорошо огороженный угол загнала наука производственников. Даже если удастся выкрутиться с забоями, где взять лишние сотни горняков? По одному из вариантов мощность «Зенковской» предлагается снизить до 1,5 миллиона тонн, но и она потребует более полутысячи рабочих сверх того количества, которое названо в утвержденном проекте.

А цепочка обременительных зависимостей вьется дальше: административно-бытовой комбинат уже сейчас перегружен. С увеличением одновременно отрабатываемых пластов надо строить новые погрузочные пункты, обзаводиться новыми электровозами, расширять зарядные камеры. Наращивание протяженности поддерживаемых выработок может привести к перекройке всей вентиляционной схемы. Короче, ситуация складывается такая, что в пору браться за очередную реконструкцию.

III.

Сложный набор противоречивых чувств — от горькой горечи до желания во что бы то ни стало перебороть неблагоприятные обстоятельства — вызывают несбывшиеся надежды. Особенно, если все начиналось ярко, уверенно, например, как у фронтального агрегата АК-3.

В 1977 году, используя эту машину, бригада Алексея Петровича Онучина подняла рекорд суточной добычи до небывалой для крутых пластов величины — двух тысяч тонн угля. Успешно осваивали уникальный комплекс и другие очистные коллективы «Зенковской». Наконец-то, казалось, сбывается заветная мечта прокопьевских шахтеров: надежная техника обосновывается и в их неподдающихся механизации забоях. АК-3 повезли на ВДНХ, лицензию на его изготовление приобрела западногерманская фирма «Хемшайдт», Государственный комитет по науке и технике, Госплан и Академия наук СССР поручили ряду институтов на базе агрегата сконструировать полностью автоматический угледобывающий манипулятор. Задатки робота-забойщика разглядели специалисты в машине. Безоговорочное признание!

Но когда начальник восьмого участка говорит о замучивших его авариях, он ведь имеет в виду тот же АК-3. Могучий стальной организм, бывает, на недели погружается в полное оцепенение. Да тот ли это комплекс, которым в прошлой пятилетке не могли нахвалиться на «Зенковской»?

— Тот и не тот, — отвечают горняки. — У этого, последнего, изготовитель хлипковат.

Существует пять экземпляров машины. Первые четыре выпущены Малаховским экспериментальным заводом Московской области. Агрегат № 2 до сих пор исправно, если сделать скидку на возраст, несет службу на десятом участке. Что касается пятого экземпляра, собранного на Киселевском машиностроительном заводе, то он умудряется давать за месяц (!) всего по тысяче (!) тонн угля.

На этот комплекс можно не смотреть. Его достаточно послушать, чтобы понять: печальный конец миллионнорублевого чудища не за горами. Оно скрежещет, хлюпает, дребезжит. У него уже хрустнула поворотная направляющая. У него лопнули почти все пальцы между линейными секциями.

Вопреки ожиданию, директор завода Виктор Зиновьевич Старченко не стал оправдываться, а пообещал, если министерство поручит, изготовить еще один примерно такого же качества экземпляр АК-3.

— Завод не подготовлен к выпуску столь сложной техники, — доказывал он. — У нас не хватает производственных площадей, оборудования, кадров. АК-3 для завода что кость в горле.

И, правда, возились киселевцы с этим комплексом около двух лет. Простаивали в ожидании получаемых по кооперации гидрораспределителей, узлов автоматики. За неимением достаточно просторного цеха собирали машину на улице под открытым небом. Остродефицитные марки стали на свой страх и риск заменяли менее дефицитными.

— В общем, — подытожил Виктор Зиновьевич, — чтобы делать агрегат добротным, нужно иметь специальные расточные станки, прессы, литье под давлением, автоматическую сварку в среде углекислого газа, рентгеновскую и звуковую дефектоскопию.

Конечно, все это хорошо бы иметь. И все же еще важнее иметь рабочую совесть.

Что, скажем, требуется для правильной установки тех же соединительных пальцев? Ничего, кроме внимания. А заводчане в половине секций могут установить пальцы так, как если бы агрегат предназначался для правого забоя, а в половине — наоборот, для левого. Подогнать кран, поднять многотонную махину, переставить десятки пальцев — недели, считай, как не бывало.

Еще показательнее история с комплексом КПК. Стараясь не перетрудиться, машиностроители заварили в его швы целехонькие электроды. Внешне сварка получилась наплывчатой, крепкой. Но давление недр не обманешь. Под землей козырьки секций отвалились, комплекс рассыпался. Говорят, несколько тысяч электродов сожгла шахта, исправляя брак заводчан.

IV.

Значит, так: в отставании «Зенковской» повинны проектировщики, геологи, машиностроители, поставщики и, как не без иронии подметил увольняющийся Михаил Ахтяшов, острая демографическая ситуация. Причины, что называется, объективные, противопоставить им вроде нечего, стало быть, остается плыть по воле волн.

Именно этой точки зрения, судя по всему, придерживаются некоторые руководители шахты.

Вспомним пятнадцатый участок с его бесконечно ломающимися конвейерами. Выемочное поле простирается здесь на семьсот метров, поскольку нарезалось под АК-3. Вместо агрегата, однако, пришлось разместить деревянную лаву. Она подвигается медленно. Соответственно медленно сокращается и транспортная цепочка. За год на пласту Встречном удалось освободиться лишь от одного конвейера. Девять других продолжают действовать. Вернее, должны действовать. Ведь вероятность поломок прямо пропорциональна насыщенности приводами. Они и выходят из строя поочередно, всякий раз парализуя основные силы участка. Где выход?

Совсем недавно в ответ на этот вопрос на шахте пожимали плечами: дескать, с бестолковым проектом сладу нет. Сегодня предлагается решение: поделить выемочное поле пополам и укоротить тем самым конвейерную линию вдвое. Ясное, простое, очевидное решение. Почему же шли к нему долго? Может, потому, что слабостями проекта удобно прикрывать собственную нерасторопность.

Александр Андреевич Каспирович, главный инженер «Зенковской», начал нашу беседу с рассказа о запасах угля. То есть, с явного преимущества шахты. Неожиданно в его словах и выгода обернулась трудностями:

— Лучших запасов северного крыла уже нет. Частично мы их отработали, частично списали, один блок передали шахте имени Дзержинского. В итоге общие запасы уменьшились до 56, в лучшем случае — до 60 миллионов тонн.

Подумалось: какая разница! На упомянутой Александром Андреевичем шахте имени Дзержинского суммарные запасы в пятнадцать раз меньше — от силы четыре — пять миллионов тонн. А добывают соседи больше.

Не в запасах закавыка. Она, выражаясь языком медиков, в гиподинамии подземного хозяйства, в низких темпах проходки, в неразвитости полевых штрекоз. Не случайно три четверти подготовительных бригад провалили план прошлого года.

Любопытным фактом поделился начальник девятого участка Григорий Васильевич Мажитов:

— Был период — с полгода, наверное, — мы готовили столько выработок, сколько нам предписывалось. И даже чуточку больше. Благодаря чему?

Мажитов примолк на время, собираясь с духом, и произнес невероятную фразу:

— Благодаря нарушению распоряжения директора о запрещении использования проходчиков на посторонних работах.

Невероятна она не тем, что Григорий Васильевич сознался в недисциплинированности — за это он уже получил выговор. Невероятна суть — проходке помогало отвлечение от проходки.

Те памятные полгода начальник участка посвятил организации проходческого тыла. Комбайновые бригады в полном составе всю первую смену занимались доставкой в забои леса, рештаков, цепей, других материалов, зато потом им оставалось единственное — выжать из техники все, на что она способна.

— Так работать нельзя, — сказали Мажитову. — Проходчики должны проходить выработки, доставщики — доставлять материалы.

Но выработки тянутся порой на 300 — 700 метров. Доставщик полагается бригаде один. В его обязанности входит погрузка угля в вагонетки. Много ли он может сделать для вынужденно прохлаждающихся комбайнеров?

Речь не о том, чтобы узаконить отвлечения проходчиков на так называемые посторонние работы. Речь о творческом отношении к обстановке. Почему бы не усомниться в справедливости, бьющей в глаза диспропорции между «основниками» и «подсобниками»? Почему бы не попытаться создать комплексную бригаду, куда бы входили горняки разных специализаций? Или, того смелее, отчего бы не поставить шахте на службу подрядную форму организации и оплаты труда?

Бороться можно даже с трудноуправляемой демографией. Больше половины жителей расположенного под боком и считающегося неперспективным поселка Индустрия — работники «Зенковской». Помоги шахта этому селу наладить нормальный быт и досуг — вот тебе десятки прикипевших к месту кадров. Однако «Зенковская» смотрит на разваливающийся поселок равнодушно.

— Между прочим, — главный инженер поворачивает беседу в привычное русло, — несмотря на запроектированный высокий уровень оснащенности механизмами, приличной ремонтной базы для нас не предусмотрено, цеха по изготовлению эмульсии для гидросистем — тоже. Ну как тут быть?

Как? Рецепт краток: создавать базу, строить цех.

☆ ☆ ☆

— Когда-то эта шахта так и называлась — «Зенковские уклоны». Теперь старое название стало поводом для насмешек. Горняки со стажем вяло острят: «Неуклонно катимся вниз по уклонам».

Но у любой дороги — два конца. По уклонам, преодолевая трудности восхождения, можно ведь и наверх подняться, к былой славе.

П. БУГАЕВ,
корр. «Кузбасса».

гг. Прокопьевск — Киселевск.

„КУЗБАССУ" ОТВЕЧАЮТ

«ТОЛЬКО В ДОКУМЕНТАХ»

Корреспонденция под таким заголовком, опубликованная в газете «Кузбасс» 9 сентября, обсуждена президиумом областного совета профсоюзов, который заслушал информацию председателя Ленинского теркома профсоюза рабочих угольной промышленности В. М. Еменова и отметил, что в статье правильно отражены имеющиеся недостатки в работе профсоюзных комитетов Ленинского теркома профсоюза рабочих угольной промышленности и хозяйственных органов по организации коллективного наставничества.

Президиум облсовпрофа обязал Ленинский терком профсоюза рабочих угольной промышленности совместно с объединением «Ленинскуголь» устранить недостатки в работе по организации коллективного наставничества на предприятиях объединения. Им предложено провести семинар с председателями профсоюзных комитетов и хозяйственными руководителями по вопросам организации коллективного наставничества, регулярно проводить школы передового опыта по организации коллективного наставничества на базе предприятий, имеющих положительную практику этой работы, постоянно обобщать и распространять передовой опыт организации коллективного наставничества.

Областным, территориальным комитетам профсоюза, дорпрофсожу предложено на всех предприятиях и в организациях проанализировать положение дел в организации коллективного наставничества и принять необходимые меры для его дальнейшего развития.

В. КОНЕВ,
секретарь областного совета профсоюзов.

СОБЫТИЯ ЗА РУБЕЖОМ

Диверсионные акции Вашингтона

ВАШИНГТОН, 22. (ТАСС). Администрация Рейгана приступила к практическому осуществлению нового этапа в широкой психологической войне, которую она развернула против СССР и других социалистических стран в рамках курса на подрыв разрядки и нагнетание международной напряженности. Это со всей очевидностью явствует из затеянной Вашингтоном серии закрытых совещаний, на которых намечаются конкретные меры активизации подрывной идеологической деятельности.

О том же самом говорят и высказывания помощника госсекретаря по правам человека и гуманитарным вопросам Э. Абрамса на состоявшейся здесь пресс-конференции. Он, в частности, объявил, что администрация намерена создать специальный «институт», который сосредоточит в своих руках разработку и осуществление новых пропагандистских диверсий против стран социализма. Абрамс также сказал, что к этой деятельности будут широко привлекаться всякого рода «неправительственные» и «частные» организации и фонды, которые, как известно, широко используются ЦРУ в качестве «крыши» для маскировки подрывных акций американского шпионского ведомства.

Основные тезисы и направления программы воинствующего антикоммунизма нынешней администрации были изложены Рейганом в парламенте Англии летом этого года. В своей речи, пронизанной духом «холодной войны» и конфронтации, он громогласно призвал к глобальному антикоммунистическому «крестовому походу». В госдепартаменте США только что состоялась двухдневная конференция за закрытыми дверями, которой, согласно появившимся в печати сообщениям, как раз и было поручено разработать конкретные пути реализации этого «крестового похода». К участию в сборище были привлечены руководители внешнеполитического ведомства США, эксперты по психологической войне и идеологическим диверсиям из радиостанций «Свобода» и «Свободная Европа», антикоммунисты всех мастей, пресмыкающиеся перед правящей верхушкой США отщепенцы.

Из выступлений на конференции госсекретаря Дж. Шульца, его заместителя Л. Иглбергера, других высокопоставленных сотрудников администрации стало известно, что уже в этом году администрация значительно увеличит ассигнования на ведение психологической войны против СССР и других социалистических стран.

В частности, по свидетельству госсекретаря, лишь на «совершенствование работы» и «усиление политического воздействия передач» подрывных радиостанций выделяется дополнительно 50 млн. долларов. Общие же ассигнования на нужды провокационных засорителей эфира составят около 1 млрд. долларов.

По сообщению газеты «Вашингтон пост», в ноябре намечено провести еще одно такое сборище для выработки практических мер по осуществлению других аспектов рейгановской программы воинственного антикоммунизма.

Провокационная возня в Вашингтоне еще раз показывает, что правящие круги США намерены и впредь отравлять международный климат, делать ставку на диктат и грубое вмешательство во внутренние дела суверенных стран и народов. Как отмечают наблюдатели, вашингтонская верхушка преследует при этом две цели: создать наиболее благоприятные возможности для реализации далеко идущих имперских, агрессивных поползновений американских претендентов на «мировое руководство» и одновременно отвлечь внимание американской общественности от вопиющих провалов внутри экономической политики администрации, обусловленных ее беспрецедентными военными приготовлениями.

Обстановка в Ливане

БЕЙРУТ, 22. (ТАСС). Израильские агрессоры готовятся к новым операциям против дислоцированного в районе Бекаа сирийского контингента межарабских сил по поддержанию мира в Ливане и палестинских отрядов. Они перебросили с территории Израиля в окрестности Рашайя аль-Вади, Ибль ас-Саки и на высоты Дженнина ракетные комплексы ПВО и радарные станции. Доставляются подкрепления, снаряжение, боевая техника, боеприпасы и продовольствие.

В горах ведется строительство наблюдательных постов и пунктов. В частности, закончен монтаж станции всепогодного радиолокационного обнаружения, расположенной на высоте 2 000 метров в районе местечка Барук, северо-западнее озера Керун. На стратегически важных участках ливанской территории захватчики проложили 150 километров новых дорог и улучшили 450 километров старых.

Несмотря на протесты центральных ливанских властей и их требование немедленно покинуть район Алея, оккупанты продолжают оставаться на захваченных ими позициях, препятствуя восстановлению спокойствия и нормализации обстановки в этом районе.

На оккупированных арабских территориях ширится волна возмущения продолжающейся израильской агрессией в Ливане. На улицы арабской части Иерусалима вышли школьники. Они несли плакаты с лозунгами протеста против грязной войны, унесшей тысячи жизней мирных ливанских и палестинских жителей.

Пытаясь подавить бурю народного гнева, Тель-Авив бросает на разгон демонстрантов войска и полицию. В ряде населенных пунктов на Западном берегу реки Иордан проведены повальные обыски. Как передает палестинское агентство ВАФА, сионисты проводят аресты и погромы в палестинских лагерях Хальхуль, Шуафат и других.

Бейрутская газета «Ан-Нида» сообщает о планах США использовать Ливан в качестве нового плацдарма для так называемых «сил быстрого развертывания», призванных обеспечить укрепление американских позиций в ближневосточном регионе. В частности, пишет она, Белый дом намерен использовать как базы для интервенционистских сил Бейрутский международный аэропорт и расположенные рядом объекты ВВС Ливана. По настоянию американской администрации, отмечает газета, были снесены жилые постройки в примыкающих к аэропорту лагере палестинских беженцев Бурж аль-Баражна, районах Узаи и Рамль аль-Али с тем, чтобы приступить к расширению его взлетных полос.

ВНР. Многие венгерские города принадлежат к числу самых непосредственных друзей Советского Союза — побратимов. Многосторонние связи поддерживают Дебрецен и Клайпеда, Сегед и Одесса, Мишкольц и Вологда, Шалготарьян и Кемерово. Эти отношения помогают крепить и развивать братскую дружбу народов социалистических стран.

НА СНИМКЕ: старинное здание университета в Дебрецене.

Фотохроника ТАСС.

США усиливают нажим в Голландии

ГААГА, 22. (Корр. ТАСС). Соединенные Штаты усиливают нажим на Голландию, пытаясь добиться ее согласия на размещение на своей территории американского ядерного оружия средней дальности. Об этом свидетельствует визит директора американского агентства по контролю над вооружениями и разоружению Ю. Ростоу. Хотя о содержании его бесед с голландскими руководителями не сообщается, газеты отмечают, что речь шла о размещении на территории Голландии 48 американских ядерных крылатых ракет. Своего согласия на это Голландия до сих пор не дала. На заданный ему журналистами вопрос Ростоу заявил, что он ожидает, что американские союзники, в том числе Голландия и Бельгия, которую он посетил перед этим, выполнят решение НАТО о размещении ракет.

Одновременно другой высокопоставленный деятель НАТО, пожелавший, чтобы его имя не называлось, заявил в Брюсселе, что Голландия должна принять в будущем году решение о размещении ракет. С аналогичным требованием выступил верховный главнокомандующий объединенными вооруженными силами НАТО в Европе генерал Б. Роджерс.

Массированный нажим на Голландию отнюдь не случайно совпал с формированием нового правительства этой страны, которое сейчас создается из представителей христианских демократов и правых либералов. Газета «Фрайе волк» пишет, что стратеги НАТО считают нынешний момент наиболее подходящим для дополнительного нажима на Голландию, рассчитывая встретить меньшее сопротивление, поскольку от участия в правительстве отстранена партия труда, наиболее решительно выступавшая против американских ракет. Однако, подчеркивается в редакционной статье газеты «Ваархейд», «Голландия — не банановая республика, голландский народ сам способен решать, иметь или нет американские ракеты на своей территории».

Введено чрезвычайное положение

КИТО, 22. (ТАСС). По декрету президента страны О. Уртадо в Эквадоре введено чрезвычайное положение и отменены конституционные гарантии. Введен комендантский час. Эти меры приняты накануне проведения 24-часовой общенациональной забастовки протеста против экономических мер правительства, которые привели к резкому росту стоимости жизни в стране.

С ТЕЛЕТАЙПНОЙ ЛЕНТЫ

● САН-ХОСЕ. В последние сутки в Сальвадоре продолжались ожесточенные бои между патриотами Фронта национального освобождения имени Фарабундо Марти (ФНО) и карательными силами реакционного режима, которыми командуют американские советники. Подразделения ФНО расширили плацдарм боевых действий на севере и северо-востоке страны. Они прочно удерживают освобожденные населенные пункты Эль-Хикаро, Лас-Вуэльтас, Торола, Сан-Фернандо, Пернин Техера, контролируют важные транспортные магистрали, в частности, панамериканское шоссе, по которым противник пытается перебрасывать подкрепления.

● КАБУЛ. Продолжается возвращение на родину афганских граждан, покинувших ее под воздействием лживой пропаганды врагов апрельской революции. Как сообщает агентство Бахтар, еще около 200 афганских семей возвратились в южные афганские провинции Кандабар и Гильменд.

(ТАСС. 22 октября).

● ФРАНЦИЯ. Забастовку в знак протеста против политики предпринимателей, ведущей к сокращению рабочих мест и увольнению тысячи рабочих, провели трудящиеся металлургического комбината в городе Помпе (на снимке). Они потребовали обеспечения занятости, улучшения условий труда, уважения прав рабочих.

Фотохроника ТАСС.

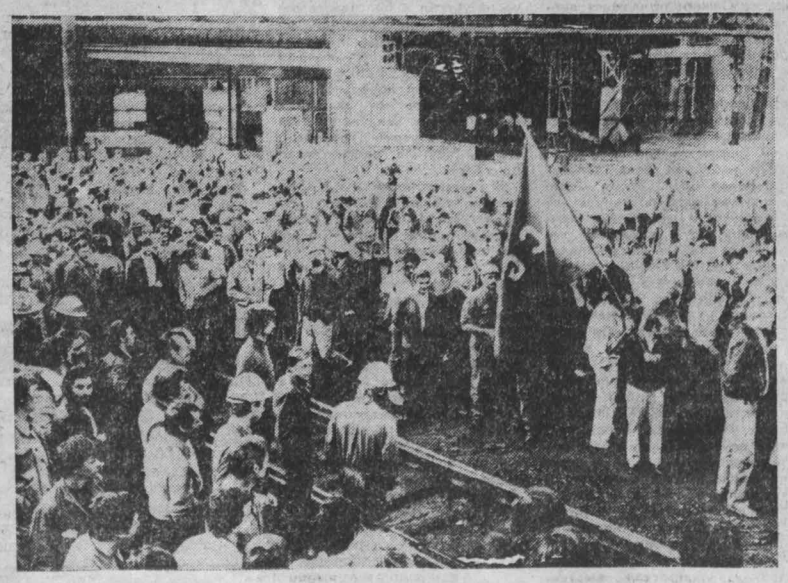

На переговорах в Женеве

ЖЕНЕВА, 22. (ТАСС). Вчера здесь состоялось пленарное заседание делегаций СССР и США на переговорах об ограничении ядерных вооружений в Европе.

«Выборы» в Ольстере

ЛОНДОН, 22. (ТАСС). Охраняемые вооруженными до зубов солдатами и полицейскими избирательные участки, бронированные автомобили, перекрывающие все подступы к помещениям, где установлены урны для голосования, группы солдат, держащих на прицеле перекрестки близлежащих улиц — в такой обстановке прошли в Северной Ирландии выборы в так называемую ассамблею Ольстера. По утверждениям Лондона, создание этого органа явится «первым шагом к предоставлению автономии провинции». Однако нынешняя социально-политическая обстановка в Ольстере, отношение к новой «инициативе» Уайтхолла большинства партий и рядовых избирателей свидетельствуют о полной необоснованности заявлений британского правительства.

В атмосфере напряженности, непрекращающихся взрывов и перестрелок лишь 65 процентов избирателей решились принять участие в голосовании. Всего в ходе двухмесячной предвыборной кампании было совершено 15 политических убийств и более 20 взрывов в различных районах Северной Ирландии.

Характерно, что в результате проведенного накануне голосования опроса общественного мнения 62 процента североирландцев заявили о своем полном неведении относительно целей, функций и полномочий создаваемого органа. Это явилось прежде всего отражением неверия избирателей в то, что ассамблея способна обеспечить эффективное решение многочисленных проблем Ольстера.

Х. Хабре—президент Чада

ЛОНДОН, 22. (ТАСС). Руководитель одной из военно-политических группировок Чада — вооруженных сил севера (ФАН)—Хиссен Хабре стал президентом республики, главой государства и председателем совета министров страны, сообщает агентство Рейтер из Нджамены. Принося присягу, Х. Хабре заявил о необходимости достижения национального согласия и единства, укрепления безопасности страны, защиты территориальной целостности государства и реорганизации управления.

Одновременно в Нджамене объявлено о роспуске государственного совета, который осуществлял власть в стране с июня этого года.

Сфабрикованный процесс

НЬЮ-ЙОРК, 22. (Корр. ТАСС). В Лексингтоне (штат Миссисипи) начался сфабрикованный процесс над первым в истории соседнего городка Чула негритянским мэром Эдди Картэном. Против него выдвинуто сфабрикованное обвинение в убийстве и в заговоре с целью ограбления банка. Истинная «вина» Картэна состоит в том, что он бросил вызов белым расистам, попытавшись отстоять права и интересы негров.

В Чуле, где негры составляют 75 проц. населения, белые безраздельно вершили делами города. Когда Картэн в 1977 году был избран мэром, он стал выделять средства на создание рабочих мест для негритянского населения, 30 проц. которого не имеют работы, на улучшение жилищных условий в городе, где 80 проц. жилья — трущобы. И тогда расисты решили расправиться с негритянским мэром.

Такой случай представился в 1980 году, когда стало вакантным место начальника полиции города. Картэн временно назначил на него чернокожего полицейского Дж. Дейла. Однако вопреки решению мэра несколько членов муниципального совета поставили на это место белого бизнесмена Дж. Эндрюса. Тогда Картэн пришел в полицейское управление и потребовал от Эндрюса освободить незаконно занятое место. В ответ Эндрюс и другой белый полицейский открыли огонь.

Но суд, отказавшись даже рассматривать обвинения против двух расистов, отправил за решетку Картэна и шестерых его помощников, обвинив их в вооруженном нападении. Все семеро были приговорены к трем годам тюремного заключения.

А чтобы навсегда отбить охоту у «ниггера» и помышлять о том, чтобы стать мэром в Миссисипи, расисты затеяли скандальный процесс, воспользовавшись убийством в июне 1971 года продавца одного из магазинов Чулы. Убийство приписывается Картэну. Главный свидетель обвинения — рецидивист-уголовник, некий Болдэн, который утверждает, что Картэн заплатил ему, чтобы убить продавца. Картэну грозит отныне смертная казнь в газовой камере.

«Это не просто угроза Картэну, это угроза всем нам»,— заявил один из немногих мэров-негров в штате Миссисипи Роберт Грей.

Из глубины веков

ПЕКИН, 22. (ТАСС). Многочисленные изображения людей, животных, сцен охоты и рыболовства обнаружены китайскими археологами в гористой местности на территории провинции Юньнань. Специалисты считают, что свыше тысячи открытых здесь наскальных рисунков выполнены одним и тем же художником-«энтузиастом», жившим в этих местах вместе со своими соплеменниками более тридцати веков назад. В качестве краски древний художник использовал истолченный в порошок красный железняк, смешанный с кровью животных. Чаще всего его внимание привлекали бытовые подробности жизни племени—сбор ягод и плодов, а также изображение жилищ.

ТВ

23, СУББОТА

I ПРОГРАММА. **Передачи ЦТ.** 8.00 «Время». 8.40 Утренняя гимнастика. 8.55 «Если хочешь быть здоров». 9.00 «Творчество юных». 9.30 «Для вас, родители!». 10.00 Концерт Государственного ансамбля танца Туркменской ССР. 10.30 «Город под Полярной звездой». Премьера документального телефильма». 11.20 «Советы и жизнь». 11.50 43-й тираж «Спортлото». 12.00 «Мир растений». 12.45 Лирические песни советских композиторов. 13.30 «Это вы можете». 14.15 «Русский музей». Искусство XVIII века. 14.45 «Сегодня в мире». 15.00 Короткометражные художественные фильмы для детей. 16.00 «Очевидное—невероятное». 17.00 Беседа политического обозревателя Ю. А. Летунова. 17.30 «По вашим письмам». Музыкальная программа. **18.15—18.30 Перерыв.** 18.30 «Не бойся, я с тобой». Премьера художественного телефильма. 1 и 2-я серии. 21.00 «Время». 21.30 Документальный телефильм. 22.00 Чемпионат СССР по футболу. «Динамо» (Москва) — «Арарат» 23.50 Чемпионат СССР по хоккею. «Спартак» — «Динамо» (Рига). 2 и 3-й периоды. 01.00—01.10 Новости. II ПРОГРАММА. **Передачи ЦТ.** 14.20 «Моя Тува». Документальный фильм. 14.35 «Победители». Клуб фронтовых друзей. 16.05 Чемпионат СССР по борьбе дзюдо 16.50 Программа Латвийской студии телевидения. 18.15 «Музыкальный киоск». 18.45 К 65-летию Великого Октября. «Наша биография». Фильм 57-й. «Год 1973-й». 19.45 «Международное обозрение». 20.00 «Спокойной ночи, малыши!». 20.15 «Здоровье». Научно-популярная программа. 21.00 «Время». 21.30—22.40 «Души моей царицы». Фильм-балет.

Р

23, СУББОТА

6.40 Программа передач. Погода. 6.42 Новости Кузбасса. 6.55 Объявления. Погода. 7.50 Обзор областных газет. 7.58 Погода. 8.25 Погода. 8.27 Передача «Свобода совести — важное политическое завоевание советского народа». 15.15 Радиопрограмма «Сельские зори» .18.15 Передача для юношества «Наследники».

ФИЛАРМОНИЯ. Большой зал. СИМФОНИЧЕСКИЙ ОРКЕСТР КУЗБАССА и народный артист РСФСР, лауреат международных конкурсов ВАЛЕРИЙ КЛИМОВ (скрипка). Начало в 19 час. 30 мин (действительны абонементы № 5 и 8).
ЦИРК. БОЛЬШОЕ ЮБИЛЕЙНОЕ ПРЕДСТАВЛЕНИЕ при участии мастеров советского цирка. Начало в 15 час. 30 мин. и 19 час. 30 мин.
ДОМ КИНО «МОСКВА». Большой зал. Новый индийский цветной художественный фильм ИЗБАВЛЕНИЕ, две серии (9.20, 12, 14.30, 17.20, 20). Малый зал. Хроникальный фильм ЧЕЛОВЕК И РОБОТ (11.30, 19.10). Художественный фильм ЗОЛОТОЕ КРЫЛЬЦО (10, 15). Индийский художественный фильм ПАРОЛЬ «ГОЛУБОЙ ЛОТОС». (12.30, 16.30, 20.10).
«ЮБИЛЕЙНЫЙ». ЭТО БЫЛО В РАЗВЕДКЕ (10—для детей). Новый индийский художественный фильм ИЗБАВЛЕНИЕ, две серии (12, 15, 18.10, 20.40).
«КОСМОС». ХОМУТ ДЛЯ МАРКИЗА (10—для детей). Индийский художественный фильм ВНЕБРАЧНЫЙ СЫН, две серий (9, 12, 18, 20.40). ТЭСС, две серии (15). ПОСЛЕДНИЙ ВЫСТРЕЛ (12, 14, 16, 18, 20). ОРУЖИЕ (21.50).
«ПИОНЕР». КРУГОСВЕТНОЕ ПУТЕШЕСТВИЕ КОТА В САПОГАХ (10, 11.30, 13, 14.30). НАДЕЖДА И ОПОРА (16, 17.50, 19.40, 21.30).
«ОКТЯБРЬ». КОНЕЦ ИМПЕРАТОРА ТАЙГИ (15). НЕ МОГУ СКАЗАТЬ «ПРОЩАЙ» (13, 17, 19, 21).
«МЕТАЛЛУРГ». НИЧУТЬ НЕ СТРАШНО (14). ПО ЗАКОНУ ЧЕСТИ, две серии (16, 19).
«ПРОГРЕСС». НЕ БОЛИТ ГОЛОВА У ДЯТЛА (10, 14). УКОЛ ЗОНТИКОМ (11.30, 16, 17.50, 19.30, 21.30).
«ЛУЧ». Киносборник мультфильмов ОХОТА ЗА БРАКОНЬЕРОМ (15). ОСТАНОВИЛСЯ ПОЕЗД (13, 17, 19, 20.50).
«КОМСОМОЛЕЦ». Киносборник мультфильмов КОРОЛЬ И ГНОМ (15). ДВОЕ В ГОРОДЕ (17, 19, 21).
ДК СТРОИТЕЛЕЙ. ТРОЙНОЕ САЛЬТО (14, 16, 18).
ДК ПРОИЗВОДСТВЕННОГО ОБЪЕДИНЕНИЯ «АЗОТ». ТАНЦОВЩИЦА, две серии (16, 19).
ДК имени 50-летия ОКТЯБРЯ. ПАРУСА МОЕГО ДЕТСТВА (11). СКАЗАНИЕ О СИЯВУШЕ, две серии (13, 21). ЯРОСЛАВ МУДРЫЙ, две серии (16, 18.30).
ДК ШАХТЕРОВ. БЕЛЫЙ КЛЫК (14). ПРИЗРАК ЗАМКА МОРРИСВИЛЬ, две серии (15.30). ДИКАЯ ОХОТА КОРОЛЯ СТАХА, две серии (17.30, 20.10).
ДК КОКСОХИМЗАВОДА. ДЖУЛЬБАРС (15—для детей). КОНТРОЛЬНАЯ ПО СПЕЦИАЛЬНОСТИ (17, 19, 21).
КЛУБ ГРЭС. ОФИЦИАНТ, ПОЛУЧИТЕ (19).

КЕМЕРОВСКАЯ ФИЛАРМОНИЯ

Объявленные на 24 и 25 октября концерты ВИА «ДИАНА ЭКСПРЕСС» (Болгария) по техническим причинам отменяются.

Билеты подлежат возврату по месту их приобретения.

КЕМЕРОВСКОМУ ПОЛИГРАФИЧЕСКОМУ КОМБИНАТУ ТРЕБУЮТСЯ НА ПОСТОЯННУЮ РАБОТУ

сортировщики в цех заготовки, подсобные рабочие, шофер на грузовую машину, аппаратчик полиэфируретановых валиков.

Обращаться: г. Кемерово-59, ул. Ноградская, 5, отдел кадров. Тел. 6-60-33.

ХИМИЧЕСКИЙ ФАКУЛЬТЕТ КЕМЕРОВСКОГО УНИВЕРСИТЕТА ОБЪЯВЛЯЕТ НАБОР УЧАЩИХСЯ

десятых классов г. Кемерово в вечернюю химическую школу при факультете.

Собеседование с желающими обучаться состоится 26 октября в 17 час. в аудитории № 422 главного корпуса КемГУ (ул. Красная. 6).

Справки по тел. 23-06-05.

Коллектив аппарата Главкузбасстроя выражает глубокое соболезнование начальнику главка Асташову С. А. по поводу смерти его матери **Зинаиды Александровны.**

Театр оперетты Кузбасса
ГОТОВИТСЯ К ПОСТАНОВКЕ
Музыка Н. СТРЕЛЬНИКОВА.
«ХОЛОПКА».
Оперетта в трех действиях.
СЛЕДИТЕ ЗА РЕКЛАМОЙ!

УВАЖАЕМЫЕ ЧИТАТЕЛИ!

Продолжается подписка на советские и зарубежные газеты и журналы на 1983 год.

Срок оформления подписки на зарубежные издания истекает 1 ноября, на советские—15 ноября с. г.

Областное агентство «Союзпечать».

ДЛЯ ВАС, ЖЕНЩИНЫ
НОВИНКА—БУСЫ ИЗ ФИАНИТА

Ограненные фианиты по красоте, блеску и игре света практически неотличимы от бриллиантов!

Коэффициент преломления света фианита близок к алмазам.

ФИАНИТЫ — наиболее достойные соперники природных драгоценных камней. Цветовая гамма изделий из фианита охватывает все участки спектра.

КЕМЕРОВСКИЙ МАГАЗИН «КРИСТАЛЛ» ЮВЕЛИРТОРГА ПОЛУЧИЛ впервые бусы из фианита с такой тонкой изящной обработкой, что их не отличишь от бриллиантовых.

Цена бус—440 руб. Поступили в продажу различные модные украшения с фианитом: в золоте, серебре, металле.

ПРИГЛАШАЕМ ЗА ПОКУПКАМИ!

Адрес: г. Кемерово, ул. Красноармейская, 142. Тел. 23-47-41 и 23-49-81.

Кемеровоторгреклама.

КЕМЕРОВСКОЕ ВЫСШЕЕ ВОЕННОЕ КОМАНДНОЕ УЧИЛИЩЕ СВЯЗИ ОБЪЯВЛЯЕТ КОНКУРС

на замещение вакантных должностей:

ассистента высшей математики кафедры математики и инженерной графики;

ассистента инженерной графики кафедры математики и инженерной графики;

преподавателя кафедры иностранных языков (английский и немецкий языки).

Срок конкурса один месяц со дня опубликования данного объявления.

Заявления и документы в соответствии с положением о конкурсах подаются на имя начальника училища по адресу: г. Кемерово-20, Кемеровское высшее военное командное училище связи.

СТРАХОВАНИЕ ДЕТЕЙ

С появлением в вашей семье дочери или сына, внука или внучки возникают радостные заботы и волнения. Незаметно пройдут годы, и наступит время, когда дети станут совершеннолетними. К этому времени вы, несомненно, пожелаете сделать им хороший подарок. Это будет значительно легче, если вы позаботитесь заранее. Поэтому рекомендуем заключить договор страхования ребенка.

По такому договору застрахованным юноше или девушке по окончании срока будет выплачена обусловленная договором страховая сумма. Кроме того, условиями договора предусматривается выплата страховой суммы или соответствующей ее части при стойком расстройстве здоровья ребенка от травмы, и в определенных случаях страхователю выплачивается пособие в размере 30 проц. страховой суммы и возвращаются все уплаченные им взносы.

Застраховать можно ребенка, которому нет и года. Можно и в любом другом возрасте, но не старше 15 с половиной лет.

Размер месячного взноса зависит от возраста ребенка на день заключения договора страхования, срока страхования, страховой суммы и продолжительности их уплаты. Взносы могут уплачиваться в сокращенный период или в течение всего срока страхования путем безналичных расчетов через бухгалтерию по месту работы, наличными деньгами страховому агенту, перечислением со счетов по вкладам в сберегательных кассах, по расчетной книжке или почтовым переводом в адрес инспекции госстраха.

Страхователю предоставляется право внести страховые взносы единовременно за весь срок страхования по пониженному тарифу.

Заключить договор можно в инспекции госстраха или у страхового агента, обслуживающего ваше предприятие.

Управление госстраха по Кемеровской области.

УВАЖАЕМЫЕ КЕМЕРОВЧАНЕ И ГОСТИ НАШЕГО ГОРОДА! КЕМЕРОВСКАЯ СТУДИЯ ЗВУКОЗАПИСИ ПРОИЗВОДСТВЕННОГО ОБЪЕДИНЕНИЯ КУЗБАССФОТО «ЗЕНИТ»

для удобства населения принимает и высылает заказы почтой. В студии вы можете заказать полюбившиеся популярные мелодии и песни в исполнении советских и зарубежных ансамблей и певцов, русские народные песни, классическую музыку.

В студии производится запись как на пластинки, так и на магнитную ленту заказчика. При заказе на магнитную ленту следует указать скорость и вид записи (стерео или моно). Стоимость пластинки один рубль.

Адрес для заказов почтой: г. Кемерово-22, ул. Рукавишникова, 14, студия звукозаписи.

Реклама службы быта.

БЮРО ПО ТРУДОУСТРОЙСТВУ НАСЕЛЕНИЯ

ДЛЯ ГОЛОВНОГО УЧЕБНОГО КОМБИНАТА (БЫВШЕЙ СТРОИТЕЛЬНОЙ ШКОЛЫ) ПРОВОДИТ НАБОР

по следующим специальностям: отделочник, машинист автомобильных кранов (на базе специальности шофера), сварщик-монтажник, машинист мостовых кранов, водитель категории «С» (шофер-профессионал), электрослесарь, токарь-станочник, машинист экскаватора, машинист бульдозера. Срок обучения 5—6 месяцев, стипендия 75—85 рублей в месяц. Токарь—срок обучения 5—6 месяцев, стипендия 120 рублей в месяц.

На обучение принимаются юноши и девушки в возрасте не моложе 17 с половиной лет, на водителей категории «С» — не моложе 20 лет.

Иногородним предоставляется общежитие (кроме водителей категории «С»).

Начало занятий по мере набора групп.

Обращаться по адресу: г. Кемерово, ул. Трудовая, 4; проспект Ленина, 145а; ул. Севастопольская, 6.

АНКЕТА „КУЗБАССА" • АНКЕТА „КУЗБАССА"

АНКЕТА „КУЗБАССА" • АНКЕТА „КУЗБАССА"

УВАЖАЕМЫЕ ЧИТАТЕЛИ, ДРУЗЬЯ И АКТИВИСТЫ НАШЕЙ ГАЗЕТЫ!

Ваши ответы на традиционную анкету помогают коллективу редакции в улучшении работы. Мы вновь рассчитываем на вашу помощь и просим ответить на предлагаемые вопросы. (Заполненную анкету направьте в наш адрес).

1. Каким темам и рубрикам вы отдаете предпочтение в нашей газете! (Нужное подчеркнуть).

Решения XXVI съезда КПСС—в жизнь; 60 лет СССР—60 ударных недель; экономика должна быть экономной; Продовольственная программа; официальные материалы; социалистическое соревнование; передовой опыт; бригадный подряд; шахтерская тематика; сельскохозяйственные вопросы; строительство; металлургия; химия; транспорт; благоустройство; наука и производство; товары для народа; бытовое обслуживание; общественное питание; торговля; тепловодоснабжение; связь; международная жизнь; политические беседы; партийная жизнь; идеология; очерки и рассказы о людях; Советы; профсоюз; комсомол; народный контроль; правовая пропаганда; будни милиции; уроки нравственности; культура и искусство; новости, события, факты; проблемы кузбасского спорта; память; военно-патриотическое воспитание; рабочая честь, долг, совесть; высшая школа, школьная жизнь; беседы о здоровье; охрана природы; письма читателей; возвращаясь к напечатанному; ответы на критику; обзоры печати; культура поведения; литературные публикации.

2. С какого года вы являетесь подписчиком или регулярным читателем «Кузбасса»! (Напишите).

3. Улучшилось ли, на ваш взгляд, качество печати газеты! (Нужное подчеркните).

Да; нет; не совсем; не берусь судить.

Ваши предложения по улучшению полиграфического исполнения и оформления газеты (напишите).

4. Какие темы вы хотели бы увидеть в ближайшее время в газете! (Напишите).

5. Если вам приходилось иметь дело с нашими сотрудниками или вы писали в газету, то были ли удовлетворены результатом! (Нужное подчеркните).

Удовлетворен; нет; не очень.

6. Как вы оцениваете критические материалы! (Нужное подчеркните).

Газета регулярно выступает с острыми статьями и добивается их действенности; газета не добивается действенности своих материалов; критикует, но дело не меняется; критики мало, то; не берусь судить.

Что бы вы нам посоветовали для повышения эффективности газетных публикаций! (Напишите).

7. Для изучения нашей читательской аудитории очень важны следующие сведения (нужное подчеркните):

Ваш пол.

Мужской; женский.

Возраст.

Менее 30; от 30 до 60 лет; более 60 лет.

Образование.

Не окончил средней школы; средняя школа; среднее специальное; незаконченное высшее; высшее.

Отрасль работы, учебы или пенсия. (Напишите).

Благодарим за помощь!

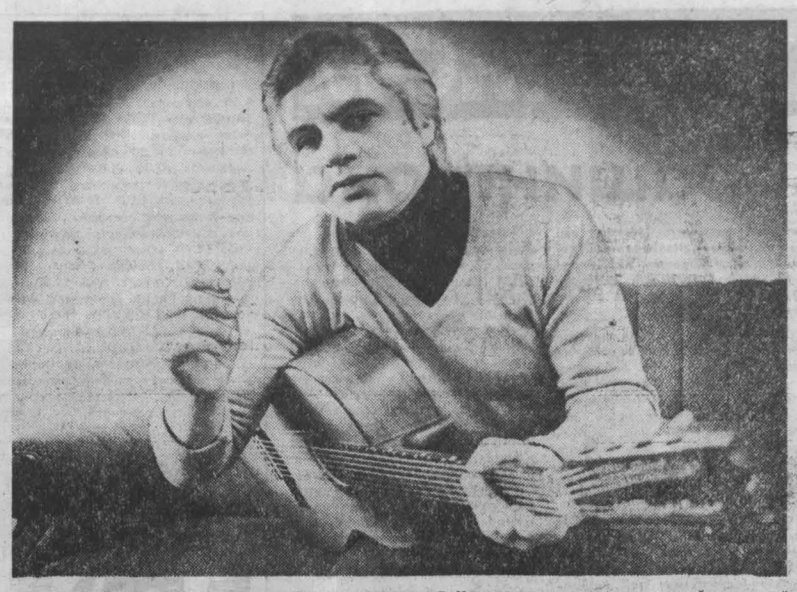

В КЕМЕРОВЕ и Новокузнецке любители самодеятельной песни побывали на концертах известного автора-исполнителя Евгения Клячкина. Ленинградец, инженер-строитель, Евгений Клячкин стоял у истоков советской самодеятельной песни.

В Новокузнецке состоялся первый городской фестиваль самодеятельной песни, где председателем жюри был Е. Клячкин. По его оценке этот праздник прошел на высоком уровне.

НА СНИМКЕ: Е. Клячкин.

Фото **Ю. Сергеева.**

«ДЕНЬ ОБЕЩАЕТ БЫТЬ ХОРОШИМ»

КНИЖНАЯ ПОЛКА

Скоро в Кемеровском книжном издательстве выйдет прозаический сборник молодых авторов. Редактор-составитель его — писатель Владимир Куропатов. Наш корреспондент И. Золина попросила его ответить на ряд вопросов.

— Владимир Федорович, название у выходящего сборника симпатичное и располагающее — «День обещает быть хорошим». В нем звучат уверенность и надежда, ожидание и готовность к радости. Это придает ему необычность, даже многозначительность. Или я ошибаюсь?

— Название приходит всегда трудно. Оно не может быть случайным, выбираться из соображений красивости, броскости, зазывности. Оно должно как можно точнее передать смысл, общий тон написанного.

Я тоже придаю названию этого сборника двойной смысл. Для молодых авторов, впервые видящих в книге свои рассказы, день действительно обещает быть хорошим. Но станет ли таковым—зависит от них самих. Почему? Первый шаг—только начало пути. Весь его осилят лишь упорные. В литературном деле это означает прежде всего работоспособность. Будешь писать, будешь, я бы сказал резко, изводить бумагу, делать варианты, безжалостно вычеркивать, искать, будешь любопытным к жизни, к человеку, то, может быть, и взойдешь на вершину мастерства. Собственно, об этом и я говорю молодым коллегам и читателям в предисловии к сборнику.

— Кто из авторов вошел в сборник? Какие имена мы в нем найдем?

— Их 12 дебютантов. Все они прошли добрую школу труда. Живут в разных местах области—Мысках, Новокузнецке, Кемерове, Тайге. Публиковались в газете «Кузбасс», альманахе «Огни Кузбасса». А под книжной обложкой выступают впервые.

— Расскажите о некоторых из них...

— Каждый из авторов по-своему интересен. Например, Людмила Филаткина и ее рассказ «Ночная смена». Что ее отличает? Правдивый, прямой взгляд на вещи. Она изображает жизнь без прикрас, достоверно выписывает характер молодых и пожилых рабочих.

Филаткина — журналист, работала в газетах, теперь на студии телевидения.

Владимир Валиулин выступает с рассказом «Праздник на двоих».

Рассказ привлекает ясным, добрым взглядом на человека, мягким, тонким лиризмом.

О Владимире я сказал бы так: трудно идет парень. Но обещает многое. Все, повторяю, зависит от него.

Евгений Богданов живет в Новокузнецке. В сборнике представлен рассказом «Белый колокол». У него наметился свой голос. Вернее, своя мелодия письма. Его уже легко отличить от других. По-моему, это самое ценное.

Анатолий Бобриков—электрослесарь из села Колыон Ижморского района. Кстати, «Кузбасс» публиковал его рассказ «Записка для сестры». Это приятный, серьезный рассказ, написанный на юмористической волне. А в сборнике, в «Портрете», он выступает как лирик.

Валерий Сибикин, представлен пятью миниатюрами о природе. Молодой прозаик уже заявил о себе довольно серьезно. Им многое написано. Он любит природу и знает о ней чуть больше, чем мы. И все потому, что более наблюдателен и приметлив, глаз его зорче. Он останавливает наше внимание на тех явлениях, которые мы часто наблюдаем, но не даем себе труда задуматься над ними.

Еще один автор — Дюсен Есмагамбетов. Он пробует свои силы в интересном жанре, который трудно определить. Это то ли басни в прозе, то ли притчи. И плюс еще нечто. Есть и свои рифы у этого жанра. Он требует четкости мысли (из-за краткости формы) и умения ясно выразить ее. И это Дюсену удается.

— Кемеровское книжное издательство выпустило не один поэтический и прозаический сборник. Но они объединяли людей, уже утвердившихся в литературе. А вот сборников молодых пока еще не было. Как явилась мысль издать «День обещает быть хорошим»?

— Считаю, что задумано хорошее дело. Собрав под общей обложкой, мы молодых поощряем, вдохновляем, окрыляем: работай, дерзай. У тебя получается, раз тебя печатают.

Сборник этот явился своего рода отчетом о работе семинаров начинающих, ежегодно проводимых Кемеровской писательской организацией и обкомом комсомола.

Хочу сообщить, что готовится такой же сборник молодых поэтов.

Юмористический рассказ

В ОЧЕРЕДИ

Я занял очередь за женщиной. За мной встал мужчина. Женщина впереди меня, и мужчина позади меня друг с другом знакомыми оказались. Они стали переговариваться.

— Моя Лялька страшно обожает мойву, — сказала женщина.

— А моему Вовику и на дух ее не надо. Вот свежая ставрида — это да. Только давай. И прямо сырьем, — сказал мужчина.

— Прямо сырьем?— ужаснулась женщина.

— Что ж тут особенного, — снисходительно ответил мужчина. — Живому организму кровь нужна. Она тонус поддерживает. Тем более Вовик-то мой совсем юный, ему расти надо.

Я внимательно слушал своих соседей и, как это водится в таких случаях, счел нужным поддержать разговор.

— А моему Димке селедку подавай. С картошкой, — сказал я.

— Селедку? Да вы же ему желудок расстроите!— ужаснулась женщина.

— Ничего подобного, — успокоил я. — Селедку съест с картошкой да еще и молоком запьет. Весь в деда. Тот три крынки молока выпивал зараз.

— Что организм требует, то и надо давать, — поддержала меня другая женщина из очереди. — Это установлено наукой. Мой Женька однажды съел зараз три головки лука.

— Лука?! — ужаснулась первая женщина.

— А что особенного? Мой Вовик и сырую картошку грызет, — снисходительно сказал мужчина.

— Что-то вы не того, — выразил я свои сомнения.— Дикарь какой-то ваш Вовик. Сырую рыбу за милую душу потребляет, сырую картошку... Врачу бы показали.

— Да-да, хотя организм и требует, однако не все надо позволять детям. Ограничивать надо, — поддержала меня другая женщина из очереди. — Я своему Женьке больше не позволяю столько лука съедать.

Все согласились с последним мнением. Потом мужчина поинтересовался у своей знакомой:

— Как ваша Лялька домашние задания осваивает?

— Ленится страшно. Лишь окриком и беру.

— Я стараюсь не кричать. Повелительная интонация голоса — вот что надо. Криком многого не добьешься.

— А мой-то Димка что учудил вчера, — вмешался я. — На дерево забрался. На самую макушку. Вот и метался я, не знал, то ли упрашивать, чтоб слез, то ли приказывать...

— На дерево?! — ужаснулась первая женщина. — Как это он сумел? Хорошо, что у меня девочка. Девочки характером спокойнее.

— У его Димки гены предков говорят, — объяснил мужчина поступок моего отпрыска. — А что он у вас любит? — обратился он ко мне.

— Да что и все в его возрасте — на велике гонять.

— На велике?! — ужаснулась первая женщина.

— И мой Женька такой же!—обрадованно воскликнула вторая женщина из очереди. — Домой никак не загонишь.

— Они у вас что—из цирка? — подозрительно поинтересовался мужчина. — На днях, слышал, украли двух дрессированных.

— Вы это о ком? — насторожился я.

— Да о ком же, о щенках ваших.

— А ну повтори! — крикнул я и схватил мужчину за грудки. — Я тебе, кочерга гнутая, покажу щенков! Это твой Вовик — щенок. И сам ты — пудель бесхвостый!

— Вы, наверно, не так нас поняли, — разжимая мои руки, с придыхом сказал мужчина. — Мой-то Вовик действительно щенок, от сибирской лайки. И у нее Лялька — тоже щенок. Мы вместе их в собачью школу водим.

Я разжал пальцы, недоверчиво посмотрел на хозяина Вовика.

— Так что же вы мне голову полчаса морочили? — нервно сказал я.

— Мы разговаривали, а вы влезли, — сказал мужчина, поправляя пиджак.

— Откуда же я знал, что вы о щенках? Моя Лялька, мой Вовик... Вы-то могли понять, что я не псиную родословную имел в виду, сказав, что дед моего Димки по три крынки молока выпивал.

— Мы думали, ваш Димик —необычный песик, — робко заметила лялькина хозяйка.

Выбравшись из очереди, я все не мог успокоиться.

— Что за мода пошла называть собак человечьими именами, — ворчал я по дороге домой. — Есть же Дозоры, Трезоры, Шавки, Моськи... Зверей—и тех эмансипировали.

А. ПАРШИНЦЕВ.

Рис. **В. Илиндеева.**

НОВОСТИ СОБЫТИЯ ФАКТЫ

Фотоновинка

Проявляет... утюг

Не в ванночках с химическими реактивами, а под горячим утюгом проявляется изображение на фотобумаге, созданной в Институте химии твердого тела Сибирского отделения АН СССР. Процесс тепловой обработки занимает всего пять—семь секунд, для него не нужны проявитель, закрепитель, промывка и сушка.

При изготовлении фотослоя ученые учли особенности поведения кристаллических веществ при их нагревании. Установлено, в частности, что различные соли, предварительно облученные светом, быстрее вступают в химические реакции и разлагаются. Новая фотобумага хорошо передает полутона: она «запоминает» даже самые незначительные различия в силе света, поступающего через негатив при экспонировании.

Использование такой бумаги позволяет заметно упростить и ускорить изготовление фотографий, вдвое сократить расход серебра, улучшить условия труда работников фотоателье.

(Корр. ТАСС).

Новосибирск.

Туризм

Учатся инструкторы

Большой популярностью у трудящихся нашей области пользуется отдых на поезде выходного дня «Снежинка», который зимой еженедельно отправляется в Горную Шорию. Во многом правильная организация активного отдыха зависит от инструкторского состава. Поэтому при Кемеровском бюро путешествий и экскурсий начали работать курсы подготовки инструкторов поезда «Снежинка».

Среди слушателей молодые рабочие, инженерно-технические работники, студенты. Опытные туристы и работники бюро путешествий и экскурсий читают лекции и проводят занятия по технике лыжного туризма, правилам проведения походов, вопросам охраны природы, методике проведения экскурсий на маршруте выходного дня, физической подготовке.

Первый поезд отправляется в Горную Шорию на станцию Тенеш, где выпускники курсов на практике проверят приобретенные знания.

Ю. ИОНОВ.

г. Кемерово.

До Антарктиды —на крыльях

ЛЕНИНГРАД, 22. (ТАСС). Курсом на антарктическую обсерваторию Молодежная стартовал из ленинградского аэропорта «Пулково» самолет ИЛ-18Д. По воздушному мосту длиной свыше 15 тысяч километров на «белый материк» будет доставлена первая группа полярников из состава 28-й советской антарктической экспедиции, которая приступает к работам.

Полет, который пройдет с промежуточными посадками в Одессе, Каире, Адене и Мапуту, займет 3—4 дня. Из столицы Мозамбика ИЛ-18Д совершит еще серию рейсов между Африкой и Антарктидой.

Отзовитесь!

Совет ветеранов 897-го Кишиневского истребительного авиаполка в связи с 40-летием со дня формирования и организацией музея боевой славы просит ветеранов соединения сообщить о себе, выслать фотографии, вырезки из газет фронтовых лет, а также материалы о жизни и деятельности ветеранов полка в послевоенный период. Наш адрес: 119361, Москва Г-361, ул. Озерная, 15-44. Тетереву С. Л.

ПОГОДА

Гидрометбюро сообщает:

23 октября по области днем будет облачно, небольшие осадки, местами умеренные. Ветер юго-западный, 9—14 метров в секунду, местами 15—20.

Температура минус 1—плюс 4, местами до 10 градусов тепла.

Редактор **Н. А. БУРЫМ.**

НЕОРДИНАРНЫЙ СЛУЧАЙ

ОПЕРАТИВНЫЕ дела привели меня в город, где начиналась моя работа в милиции. Разбиралось одно из преступлений. Молодые работники горячо обсуждали случай, негодовали. И мне доставила огромную радость их заинтересованность. Наши ребята умеют самоотверженно и самозабвенно работать, забывая порой о личных делах и заботах. Естественно, что в нашем деле одной самоотверженности мало. У работников сыска, как мы говорим, кроме оперативного мастерства, чрезвычайно развита интуиция.

Мне вспомнилось одно из преступлений, совершенных много лет назад. Преступление раскрыл коллектив работников Зенковского РОВД. Среди тех, кто многое сделал для изобличения преступника и доказательства его вины, были инспектор уголовного розыска Геннадий Семенович Иванников (в настоящее время старший инспектор) и следователь прокуратуры Алла Семеновна Бутакова.

Мои коллеги сумели разобраться в хитросплетениях преступника, которого не так-то просто было заподозрить. Доказать его вину было еще труднее. Впрочем, расскажу о самом преступлении.

Августовский день 1973 года. В дежурной части Прокопьевского городского управления милиции с утра не смолкали звонки. Сдавая материалы коллеге, заступившему на смену, капитан милиции Н. Я. Кузин пожелал ему спокойного дежурства.

Часов с одиннадцати до трех оно действительно было спокойным. В три часа из травматологического отделения сообщили о разбойном нападении на супругов Синкиных. Оба, и муж и жена, с сотрясением головного мозга и телесными повреждениями были доставлены в травматологическое отделение. Оперативной группе милиции беседовать с потерпевшими не разрешили. Обещали организовать разговор через неделю.

Наконец, первая беседа. Однако ничего конкретного и существенного. Супруги помнили о том, что у них взято и что нападавших было трое. Описать приметы хотя бы одного, хотя бы с приблизительной точностью ни жена, ни муж не могли.

Было установлено, что некто Чубыкин продавал в «шайбе» кольцо, похожее на описанное потерпевшей. Выяснить, кто такой Чубыкин, не составляло никакой трудности. Неоднократно судимый за подобные преступления, он мог совершить и это. Первый допрос Чубыкина ничего не дал. Однако вел он себя довольно интересно: можно было понять — если виновен не он, то он знает, кто и как это сделал.

Интуитивно я чувствовал неординарность дела. Вдруг мелькнула мысль, которая и мне самому показалась вначале кощунственной. Но, поразмыслив еще раз, попытался вызвать на откровение Чубыкина.

Естественно, что я ждал подтверждения моей догадки. И тем не менее был поражен услышанным. Чубыкин заявил:

— Видно, от того, что сделал, никуда не денешься. Слушай, начальник. Я сейчас расскажу о таком преступлении, о каких редко услышишь, а я был его участником. Правда, мы сознательно не сделали того, что от нас требовалось. Это преступление совершил я и двое моих знакомых. Деньги и кольца находятся...

Вещи и деньги были изъяты действительно там, где указал подозреваемый. Одно из колец, изъятое из тайника преступника, предъявили на опознание потерпевшей. Однако она отказалась от собственного кольца, заявив, что предъявленное ей не принадлежит.

Рецидивист тем временем продолжал свои признания:

— Организатор преступления был сам потерпевший.

— То есть?

— Знаю, в такое поверить трудно. Вы, конечно, думаете, будто я оговариваю человека. Выгораживаю самого себя. Я-то судим, а он культурный, грамотный человек.

Провели очную ставку. Супруги в Чубыкине не признали преступника.

И Чубыкину изменила выдержка. Разразившись площадной, презрительной бранью в адрес «потерпевшего», он заявил:

— Ты что, забыл, как поил нас почти весь июль, как уговаривал меня убрать жену, которая тебе много плохого сделала?

Потерпевший заюлил, забегали его беспокойные глазки. Длилось это состояние лишь несколько мгновений, но они многое дали наблюдательным и умеющим анализировать работникам уголовного розыска и следствия.

Личность в конце концов оказалась сомнительного качества. 1923 года рождения. В 1941 году Синкин уходит на фронт. В стрелковой дивизии воюет до 1945 года. После войны возвращается в Сибирь. Работает заместителем директора школы ФЗО. Работу знает, относится к ней добросовестно, в это же время заканчивает философско-экономический факультет Алма-Атинского университета. К этому времени у него растут двое сыновей. Жена — помощница во всем.

С 1962 года он — старший преподаватель философии в медицинском институте. В довольно тяжелое еще время такой рост специалиста был, безусловно, успешным. Любого порядочного человека это окрылило бы, заставило трудиться с еще большим энтузиазмом. Этого потянула легкая, «красивая» жизнь.

И все встало с ног на голову.

Если восемнадцатилетний юноша-солдат за смелость и храбрость получал ордена и медали, потом запоем читал художественную и научную литературу, то сейчас все чаще и чаще на его столе появлялись вино и коньяк. Старший преподаватель увлекается студентками.

В феврале 1964 года на квартире одного из преподавателей организуется пьянка. Синкин настойчиво приглашает на вечеринку студентку Нелю. Экзаменатору захотелось продолжить знакомство с красивой молодой девушкой, тут же принуждает ее к сожительству. Вскоре покидает семью.

Через полтора года Синкин уезжает в другой город. Вынудили его к этому несколько причин. Это и принципиальный разговор в институте, и ссора с сожительницей. Между ними начинается переписка.

Молодая женщина продолжает верить Синкину, и в начале 1967 года Неля по приглашению Синкина приезжает в тот город. Первое время он относится к ней нормально. Но вот родилась дочь Аленка, и пьянки Синкина участились. Начались скандалы, побои. Из протокола допроса:

«Синкин сильно избил меня, я написала в партком. Узнав об этом, Синкин, придя домой, набросился на меня, начал душить. И сказал, если я не возьму заявление, он задушит меня. Много раз ночевала я у знакомых, боясь избиений».

Наконец, оставив дочь и Нелю, Синкин приезжает снова в Кузбасс, надеясь, что восстановление или вступление в партию будет облегчено, если в этом окажет содействие Неля, и понимая, что наладить отношение с первой семьей не удастся, Синкин решил восстановить отношения со второй.

Он удочерил дочь, зарегистрировал брак. Этими мерами сумел убедить жену в необходимости не только примирения, но и оказания содействия ему в восстановлении в партии. Однако нужного ему результата это не дало. Синкин стал вновь пьянствовать и избивать жену. Из протокола допроса: «Он меня просто замучил. Пока я все делала по требованию Синкина, он ко мне относился хорошо, даже в любви объяснялся. 26 июля 1973 года я была на работе. В седьмом часу вечера Синкин позвонил, заявляя, что ему одному скучно. Когда я пришла домой, он внезапно на меня набросился, предварительно закрыв входную дверь квартиры. Сбил с ног, вывихнул руку и стал избивать... Мне было плохо, я попросила вызвать скорую помощь, он этого не сделал. Только в четыре часа утра, когда я сказала, что никому не скажу о том, что было, Синкин вызвал скорую помощь. Меня увезли. Там я сказала, что меня избил неизвестный. Синкин настоял, чтобы меня не госпитализировали, чтобы я поехала с ним в санаторий недалеко от Прокопьевска.

Из санатория мы ездили к сестре на могилу матери. Синкин ухватился за поездку. Там, когда они с зятем ремонтировали крышу, Синкин часто убегал к болотам, а зятя просил не говорить об этом мне. 8 августа 1973 года он очень нервничал, куда-то исчезал, потом стал спешить, чтобы зайти к дочери. За несколько шагов от дочери я оглянулась и увидела двух мужчин, а через несколько шагов ощутила резкий удар по голове.

В травматологии мы с Синкиным лежали с 8 августа по 22 августа 1973 года. Находясь в одной палате, Синкин все время навязывал мне такую мысль, что, когда меня избили преступники, я потеряла сознание, но фактически я его не теряла. Он просил, чтобы я говорила, что не видела преступников и не могу их опознать. Он предупредил меня, что кольцо я должна опознать только в том случае, если он опознает преступников, иначе мне будет плохо».

Такова личность «потерпевшего» в момент нападения грабителей на него и жену. Однако это еще не все.

В. РУНЫШКОВ,
начальник управления уголовного розыска УВД облисполкома, полковник милиции.
гг. Прокопьевск—Кемерово.

(Окончание следует).

Адрес редакции: 650630, ГСП, г. Кемерово, проспект Октябрьский, 28. Телефоны: приемной редактора 52-32-74, заместителей редактора 52-36-45, 52-52-66, ответственного секретаря 52-33-59. Отделов: партийной жизни 52-55-47, 52-66-22, пропаганды 52-53-23, 52-64-88, Советов народных депутатов 52-62-33, 52-63-22, 52-59-65, культуры 52-54-23, 52-65-47, тяжелой индустрии 52-35-66, 52-51-23, 52-42-01, химической и легкой промышленности 52-39-34, 52-50-45, сельского хозяйства 52-37-33, 52-49-78, 52-44-23, строительного 52-38-23, 52-46-22, 52-45-29, 52-57-67, писем и рабселькоров 52-05-22, 52-06-01, 52-08-29, 52-07-45, 52-03-22, информации и спорта 52-47-45, 52-48-65, иллюстрации 52-14-12, 52-25-23, еженедельника «Панорама» 52-18-78, прием информации 52-34-56, общественной приемной 52-02-10, директора издательства 52-79-10, объявлений 52-69-33, бухгалтерии 52-70-10. Собственные корреспонденты: в Белове 2-29-27, Мариинске 31-20, Междуреченске 2-20-68, Новокузнецке 7-02-04, Прокопьевске 2-17-34, Юрге 2-17-83.

ОП 03730. Типография издательства «Кузбасс». Индекс 51901. 1 Заказ № 243.