Кемеровская областная научная библиотека Газетно-журнальный фонд

РАБОТНИКИ ТОРГОВЛИ, ОБЩЕСТВЕННОГО ПИТАНИЯ, БЫТОВОГО И КОММУНАЛЬНОГО ОБСЛУЖИВАНИЯ! ПОВЫШАЙТЕ КАЧЕСТВО И КУЛЬТУРУ ТРУДА, ПОЛНЕЕ УДОВЛЕТВОРЯЙТЕ СПРОС НАСЕЛЕНИЯ!

(Из Призывов ЦК КПСС).

Пролетарии всех стран, соединяйтесь!

КУЗБАСС

ОРГАН КЕМЕРОВСКОГО ОБКОМА КПСС И ОБЛАСТНОГО СОВЕТА НАРОДНЫХ ДЕПУТАТОВ

Газета издается с 7 января 1922 года

№ 243 (17774).

ПЯТНИЦА. 22 ОКТЯБРЯ 1982 года.

Цена 3 коп.

В НОМЕРЕ

- Трудовая вахта в честь 60-летия образования СССР. 1 стр.
- Подготовка кадров для системы марксистско-ленинской учебы.
- Письма читателей в газету. 2 стр.
- Экономика Бразилии. 3 стр.
- Чтобы физкультурное движение стало массовым. 4 стр.

УЛУЧШАТЬ ТОРГОВЛЮ

Майский (1982 г.) Пленум ЦК КПСС, утверждая Продовольственную программу, одновременно предусмотрел меры, чтобы расширить розничную торговую сеть и сеть общественного питания, рационально разместить государственные и кооперативные продовольственные магазины и столовые, улучшить режим их работы, создать максимальные удобства для населения. Поставлена задача иметь столовые на всех крупных промышленных предприятиях, стройках и в учебных заведениях, чтобы все рабочие, студенты и учащиеся были обеспечены горячим питанием.

Партия обязала хозяйственных и торговых работников развивать и совершенствовать материально-техническую базу торговли: строить больше овощехранилищ, улучшать связи с промышленными и сельскохозяйственными предприятиями, закупать на комиссионных началах излишки мяса, молока, овощей, ягод и фруктов из личных подсобных хозяйств сельского и городского населения, развивать собственные подсобные хозяйства.

На основе решений XXVI съезда КПСС бюро обкома КПСС и облисполком приняли в феврале прошлого года постановление, касающееся улучшения снабжения населения области продовольственными товарами за счет более полного использования имеющихся ресурсов и возможностей. Что сделано уже в этом плане!

Семь торгующих систем — областное управление общественного питания, урс по Кузбассу, облпотребсоюз, дорурс, лесурс, урс Запсибгеологоуправления и Новосибирская контора Золотопроднаба — уже имеют свои подсобные хозяйства. Из 23 тысяч свиней, которые в нынешнем году поставлены на откорм в подсобных хозяйствах области, 21 640 голов приходится на них. В прошлом году на их же долю приходилось 1 269 тонн из 2 100 тонн свинины, полученной в подхозах области. Ими продано из собственных маточников населению на откорм 2 060 поросят.

Неплохих результатов в производстве дополнительно к государственным фондам свинины добились некоторые предприятия областного управления общественного питания. Так, трест столовых Кузнецкого металлургического комбината имеет на откорме 1 500 свиней, получил из собственных маточников в нынешнем году 547 поросят, 368 из них продал населению.

Вопросы воспроизводства свиней стоят очень остро. Не секрет, что совхозы продают на откорм подсобным хозяйствам выбракованных поросят. Трудно выходить такой молодняк. Многие подхозы к тому же не имеют сильной ветеринарной службы. Поэтому особенно важно иметь в подхозах, где есть такая возможность, собственное маточное поголовье. Надо расширять свинарники, а местным Советам больше помогать торговым предприятиям, имеющим свинофермы, строительными материалами, транспортом и рабочей силой. Оставляет желать лучшего и организация шефской помощи областной ветеринарной службы подсобным хозяйствам торговых предприятий.

С большим размахом, на современной основе ведут подсобное хозяйство в Юргинском тресте столовых. Есть в этом подхозе отличная кормокухня, оборудованы летние откормочные площадки, соблюдается высокая технологическая культура. Грамотно и умело строит новый механизированный свинарник и второй трест столовых Новокузнецка.

Однако в основном свинофермы торговых предприятий остаются пока что примитивными. Происходит это чаще всего потому, что в хозяйствах не спешат заниматься строительством и реконструкцией помещений, расширять и благоустраивать свинофермы, механизировать трудоемкие процессы кормоприготовления и кормораздачи. Областное управление «Сельхозтехники» еще неудовлетворительно помогает подсобным хозяйствам торговых систем оборудованием, кормосмесителями, шнековыми насосами для подачи кормов, хотя это управление — единственный источник их материального снабжения.

Не везде еще торговые предприятия, имеющие подсобные хозяйства, обеспечены транспортом. Особенно большая нужда в специализированных машинах для сбора пищевых отходов — основного корма свиней на фермах торговых предприятий. Лучше других об этом заботятся исполкомы городских Советов и предприятия общепита Березовского, где самый высокий по области процент сбора пищевых отходов, Новокузнецка, Ленинска-Кузнецкого, Тайги. А вот в Кемерове, Анжеро-Судженске и особенно в Мариинске организацией сбора пищевых отходов торговые предприятия занимаются слабо, недостаточно контролируют их в этом местные советские органы.

Не везде еще промышленные предприятия удовлетворительно выполняют постановление обкома КПСС и облисполкома по созданию материально-технической базы для отделов рабочего снабжения и предприятий общественного питания. Так, объединение «Северокузбассуголь» с 1977 года не может завершить строительство нового овощехранилища емкостью 770 тонн для орса «Кемеровоуголь». Производственное объединение «Азот» не сдало в эксплуатацию овощехранилище на тысячу тонн для своего же комбината питания № 1. А это значит, что рабочие столовые горняков и химиков не получат нынешней зимой необходимого им количества доброкачественной плодоовощной продукции.

Положение нужно исправлять. Многое здесь зависит от личной инициативы руководства промышленных предприятий. Нынешним летом, например, Томусинская автобаза по собственной инициативе хозспособом выстроила хранилище на 500 тонн овощей для нужд своей рабочей столовой. Такую инициативу следует всемерно поощрять.

По-прежнему не по-хозяйски используется возможность строительства торговых предприятий за счет пятипроцентных отчислений из фондов жилищного строительства. Только за нынешний год не освоено более восьми миллионов рублей из этих средств. Не всегда исполкомы Советов добиваются и пропорционального их распределения между строительством предприятий розницы и общественного питания. Надо больше строить кафе, общедоступных столовых, специализированных предприятий общественного питания, которые, кстати сказать, во многом определяют и социально-культурный облик городов и которых у нас пока не хватает.

Немаловажное значение в улучшении продовольственного снабжения населения имеют сейчас колхозные рынки. В прошлом году через них продано около семи тысяч тонн мяса, более десяти тысяч тонн овощей, более восемнадцати тысяч тонн картофеля, 553 тонны меда и других продуктов. Наши рынки отличаются более стабильными, чем в других областях страны, и более низкими ценами. Этому способствуют широкая продажа продуктов через бюро услуг, организация встречной торговли промышленными товарами, ряд существенных льгот активным сдатчикам продовольственной продукции.

Следует обратить внимание на благоустройство рынков. В текущем году выделено 250 тысяч рублей на их реконструкцию и строительство. Завершается работа по сооружению рынка в Киселевске, с будущего года намечается строительство большого крытого рынка в Ленинском районе областного центра. Нужно добиться полного освоения средств, выделяемых на эти цели: сельские привозы стали заметным подспорьем государственной торговле продовольствием.

Мы должны всемерно расширять в городах и рабочих поселках сеть кооперативных продовольственных магазинов, торгующих на комиссионных началах.

Работа по осуществлению продовольственной программы Кузбасса многогранна. Нужно сделать все, чтобы торговые работники внесли в общее дело свой достойный и весомый вклад.

60 ЛЕТ СССР — 60 УДАРНЫХ НЕДЕЛЬ

Новый рекорд Кузбасса

Новый рекорд Кузбасса установлен на комплексе КМ-87. 19 октября бригада Хайруллы Бикмуловича Булатова выдала на-гора 4600 тонн коксующегося угля.

Примечательно, что прежний рекорд был установлен также на шахте имени В. И. Ленина. 13 августа бригада Григория Алексеевича Иванова добыла в честь Дня шахтера 3420 тонн.

Столь высокие нагрузки на крепь с небольшим диапазоном выемки—до 1,8 метра—говорят о творческом мастерстве очистников, о подлинно-массовом размахе соцсоревнования на шахте.

Новый успех рекордсмены посвятили 65-й годовщине Великого Октября. В целом за месяц они обязались добыть 45 тысяч тонн топлива при плане 38 тысяч. Сверхплановая продукция с начала года достигнет таким образом 40 тысяч тонн или экономии целого рабочего месяца.

П. ШАБРИХИН,
корр. «Кузбасса».
г. Междуреченск.

Есть пять годовых заданий

Инициатор областного социалистического соревнования, депутат Верховного Совета РСФСР, лауреат Государственной премии СССР, раскройщица киселевского производственного обувного объединения «Кузбассобувь» Валентина Васильевна Панина накануне празднования Дня Конституции СССР рапортовала о завершении пяти годовых заданий.

При этом она сэкономила 57,3 тысячи квадратных дециметров материалов. 14 октября раскройщица этого же объединения Анна Трофимовна Ковалева выполнила личное пятилетнее задание и сэкономила 61,6 квадратных дециметров текстильных материалов.

А. ШУЛЕЙКИНА,
председатель обкома профсоюза текстильной и легкой промышленности.
г. Киселевск.

Рапортует «Арлюкский»

Соревнуясь за достойную встречу 60-летия образования СССР, коллектив животноводов совхоза «Арлюкский» досрочно выполнил годовое обязательство по продаже государству молока.

Этой победы труженики ферм добились за счет увеличения продуктивности дойного стада. Только за девять месяцев от каждой коровы было получено на 264 килограмма молока больше, чем за это время прошлого года. Сейчас суточный удой молока от коровы на 2,2 килограмма выше прошлогоднего. Юбилейное соревнование возглавляет коллектив Васильевской фермы.

До конца года хозяйство продаст дополнительно к плану около 270 тонн молока.

Досрочно выполнил годовой план продажи государству молока колхоз «Труд новой жизни».

(Корр. «Кузбасса»).
Юргинский район.

НАВСТРЕЧУ СУББОТНИКУ

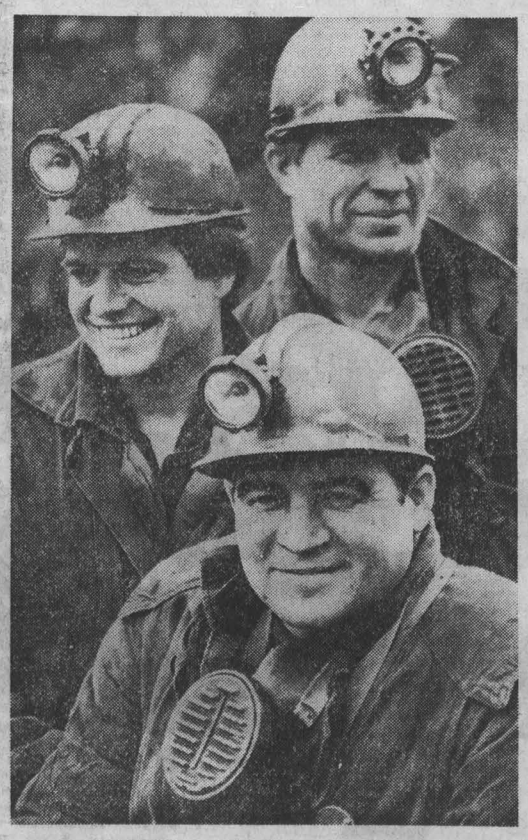

В ДЕНЬ коммунистического субботника выдать на-гора 1 500 тонн угля и отработать на сэкономленных материалах— такие обязательства взяла на себя очистная бригада Н. М. Баженова с шахты имени Ярославского.

Сейчас коллектив трудится, опережая время. 7 ноября горняки выполнят свое годовое задание.

НА СНИМКЕ: звено очистной бригады Ю. З. Утагулов, А. Н. Матавилов, С. А. Мащенков.

Фото **Д. Коробейникова.**

г. Ленинск-Кузнецкий.

ПОКА НЕ РАСКАЧАЛИСЬ

ИДЕТ МЕСЯЧНИК ПО СБОРУ МЕТАЛЛОЛОМА

Прошла первая половина месячника по сбору и сдаче металлолома в Кузбассе.

Серьезно, с ответственностью отнеслись к проведению месячника партийные, советские, хозяйственные руководители Ленинска-Кузнецкого, Гурьевска, Таштагола, Мариинска, Промышленновского, Прокопьевского, Топкинского, Юргинского районов.

В постановлении бюро обкома КПСС и исполкома областного Совета народных депутатов поставлена задача — до наступления снегопадов вывезти все отходы черных и цветных металлов и сдать их потребителям. Однако анализ состояния дел в целом по области показал, что сдача металлолома идет крайне неудовлетворительно. По состоянию на 20 октября план сдачи выполнен лишь на 30 процентов. Металлурги области ощущают все более острый недостаток сырья для производства стали.

Подобные темпы сдачи металлургического сырья могут привести к срыву плановых заданий месячника.

Особенно тревожное положение сложилось в Новокузнецке, Прокопьевске, Кемерове, Киселевске, Анжеро-Судженске, Юрге, в Мариинском, Новокузнецком, Тисульском, Яшкинском районах.

Крайне недобросовестно отнеслись к проведению месячника и выполнению планового задания угольщики Кузбасса. Они сдали лишь 18 процентов лома и отходов черных металлов от планового задания. Среди отстающих такие крупные шахты, как «Бирюлинская», «Коксовая», им. Вахрушева. Шахты же «Анжерская» и «Суртаиха» вообще не сдали ни тонны лома.

Не осознали важности проводимого месячника энергетики. Коллектив Кемеровской ТЭЦ при плане 61 тонна не сдал ничего, Кемеровская ГРЭС при плане 90 тонн отгрузила 25 тонн.

В большом долгу и машиностроители: киселевский «Гормаш» из 375 тонн сдал 80, Анжерский машзавод из 1200 тонн — 480, завод «Электромашина» из 1037 тонн—400.

Неудовлетворительно выполняют план сдачи совхозы и колхозы областного управления сельского хозяйства, строительные организации Главкузбассстроя.

Показателен такой пример. Совхоз «Мусохрановский» имеет с начала года задолженность 24 тонны, и в ударном месячнике руководители совхоза решили... не сдать ни тонны лома.

В дни проведения месячника работникам объединения «Вторчермет» приходится выслушивать множество самых различных объективных и субъективных причин невыполнения плана. Но какие могут быть причины у работников Кемеровской ТЭЦ, которые не сдали ни тонны металлолома и в то же время имеют в наличии шесть списанных котлов общим весом 800 тонн.

Вряд ли можно всерьез принять ссылки руководителей совхозов и колхозов на сезонные трудности. Осенне-полевые работы завершены. В настоящее время высвободился транспорт для перевозки металлолома. Сегодня самый благоприятный момент для того, чтобы очистить захламленные списанными агрегатами и машинами территории. Ведь после обильных снегопадов сделать это будет значительно сложнее.

В Ленинск-Кузнецком районе расположен совхоз им. Чкалова, руководители которого также могли сослаться на трудности. Но там дело предпочли словам и отговоркам: при плане десяти месяцев 157 тонн чкаловцы сдали 165 тонн.

Коллектив производственного объединения «Вторчермет» обращается к шахтерам, машиностроителям, химикам и строителям, трудящимся всех отраслей народного хозяйства Кузбасса с призывом ударно провести последнюю декаду месячника по сбору и заготовке металлолома.

В. СМОЛЯКОВ,
директор областного производственного объединения «Вторчермет».

Готовить забои в срок!

Когда подводят поставщики

Коллектив шахты «Высокая» из месяца в месяц перевыполняет план добычи угля. Это достигается благодаря своевременному вводу в строй новых забоев.

Однако к началу трехмесячника положение создалось напряженное — в сентябре не справились с делами проходчики. До плана не хватило 114 метров вскрывающих и подготавливающих выработок — важнейших для шахты.

«Высокая», пожалуй, единственная в своем роде среди шахт «Южкузбассугля». Пласты здесь тонкие, поэтому нет, наверное, ни одного штрека, пройденного целиком по углю. Присечка боковых пород неизбежна.

Эта особенность была в свое время главным тормозом внедрения комбайновой проходки. Но когда промышленность освоила мощные машины, ссылки на объективные причины потеряли свою убедительность. Началось трудное и новое дело. Первым взялся за него проходческий участок А. В. Глумова. Здесь же несколькими годами раньше появился и первый на шахте проходческий комбайн, начинать на котором выпало бригаде Г. Г. Мецлера.

Ушел на отдых бригадир, должность его поручили И. Н. Сапожникову, но традиции передового коллектива живут. Во время нынешнего трехмесячника бригада намерена пройти уклон, которым начнется вскрытие запасов в 700 тысяч тонн.

— Семь—восемь лав надо держать постоянно в работе, чтобы поддерживать мощность шахты, — говорит главный инженер В. К. Фролов. — К тому же протяженность выработок за последние годы значительно возросла. И специалисты справедливо считают: без внедрения комбайнов шахта задохнулась бы сегодня без очистного фронта.

Только по сравнению с прошлым годом комбайновая проходка возросла на километр. За девять нынешних месяцев пройдено 3300 метров вместо 2250. Поэтому неудивительно, что производственная закономерность «сегодня метры — завтра уголь» срабатывает самым непосредственным образом: с начала года сверхплановая добыча превысила 55 тысяч тонн.

Утвержден проект вскрытия нового горизонта. На действующем осталось запасов около трех миллионов тонн — на четыре года работы. За это время и надо успеть подготовить новые пласты. Уже с первых месяцев нового года две бригады будут работать на эту перспективу.

А сегодня? На решающий участок переброшена опытная бригада А. В. Кобзева. В октябре она пройдет 160 метров конвейерного штрека и ската на подготовке фронта восьмому участку. Дополнительное обязательство на ударный трехмесячник приняли бригады Н. П. Артемьева, А. А. Моисеева, Я. А. Звездина. Уже со следующей недели по 15 метров в смену пройдет бригада И. Н. Сапожникова.

На сто ударных дней объявлены специальные условия соревнования, разработана система оценок. Уже дважды по вторникам провели на шахте день проходчика.

И в эти же дни началась организация нового специализированного подготовительного участка. В него включают бригаду Я. А. Звездина и бригады для разделки узлов сопряжений. На «Высокой», таким образом, осуществляется главная для «Южкузбассугля» задача — специализировать службу подготовки производства. Пользу от такого разделения труда успели ощутить на шахтах имени Ленина, «Зыряновская» и на других предприятиях.

Но откуда же взялся в сентябре долг? Подвели поставщики. Только в 20-х числах начали получать первые тонны металлокрепи с «Красного Октября» из Ленинска-Кузнецкого и Прокопьевского механического завода. Похоже, история повторяется и в октябре. За первую декаду на все четыре забоя получено всего сто кругов.

— Мы не «Распадская» и не «Капитальная», — говорит директор А. Н. Паутов, — нам на месяц всего-то надо около 300 комплектов. Но и их зачастую не имеем. Приходится искать замену, но ведь есть такие выработки, что, кроме как металлической крепью, ничем больше не закрепишь. Срыв в поставках—срыв в нашей работе.

В. КЛАДЧИХИН,
корр. «Кузбасса».

г. Осинники.

УКАЗ ПРЕЗИДИУМА ВЕРХОВНОГО СОВЕТА РСФСР

О НАГРАЖДЕНИИ МЕДАЛЬЮ «ЗА ОТВАГУ НА ПОЖАРЕ» БРАБАНДЕРА В. А.

За проявленные на пожаре отвагу и самоотверженные действия наградить от имени Президиума Верховного Совета СССР медалью **«За отвагу на пожаре»** Брабандера Владимира Александровича — скотника колхоза «Путь к коммунизму» Промышленновского района Кемеровской области.

Председатель Президиума Верховного Совета РСФСР М. ЯСНОВ.
Секретарь Президиума Верховного Совета РСФСР Х. НЕШКОВ.

Москва, 20 октября 1982 года.

НОРИЯМ—ПОЧЕТНЫЙ ПЯТИУГОЛЬНИК

Прокопьевский завод продовольственного машиностроения — единственное в стране предприятие-изготовитель ленточных ковшовых норий.

Их высокое качество оценили в четырнадцати странах мира, куда поставляется продукция завода. Теперь на нориях будет ставиться государственный Знак качества. Сообщение об этом пришло из Госстандарта СССР.

Д. АЛЕКСАНДРОВ.
г. Прокопьевск.

ПО РОДНОЙ СТРАНЕ

● ДОНЕЦК. Первый кокс выдала батарея, вступившая в строй на Донецком коксохимическом заводе имени С. М. Кирова. Мощность агрегата 200 тысяч тонн металлургического сырья в год.

● МИНСК. Договор о творческом содружестве заключили Минское производственное объединение по выпуску автоматических линий имени 60-летия Великого Октября и Союз писателей Белоруссии. Он предусматривает регулярные творческие отчеты литераторов перед работниками предприятия, читательские конференции по новым книгам.

● НОРИЛЬСК. «Север-82» — так называется экспозиция, развернутая в выставочном зале Дома техники Норильска. На снимках, сделанных местными мастерами Георгием Волковым, Александром Копосовым, Юрием Ищенко, запечатлены архитектурные ансамбли северных городов и поселков— от Кольского полуострова до Чукотки. В ноябре выставка будет показана в Москве.

● ВЛАДИВОСТОК. В центре города, у морского вокзала, вдруг расцвела яблоня. Ее ветки совсем по-весеннему украсили нежные бледно-розовые цветки. В районе бухты Тихой вовсю благоухает черемуха, желтеет акация.

(ТАСС, 21 октября).

ДОСТИЖЕНИЯ КРУПНЫМ ПЛАНОМ

В обкоме КПСС, под руководством второго секретаря областного комитета партии В. И. Ситникова состоялось очередное заседание оргкомитета Выставки достижений народного хозяйства Кузбасса, посвященной 60-летию образования СССР.

Решено экспозицию выставки размещать по отраслям. Естественно, самые большие площади отведены для павильонов угольной промышленности и металлургии, химической промышленности и машиностроения, строительства и архитектуры, бытового обслуживания, легкой, местной и мебельной промышленности. В павильонах найдут свое место сельское хозяйство и энергетика Кузбасса, транспорт и связь, наука и образование, культура и спорт, здравоохранение и торговля, коммунальное хозяйство и профтехобразование, пищевая и мясо-молочная промышленность. Все, чего достигла каждая из названных отраслей за 60 лет со дня образования СССР, должно быть показано ярко, броско — в макетах, диаграммах, действующих натурных образцах, представлено в цифрах и фактах, отражено в панно и на планшетах.

Времени у строителей, сооружающих помещение для ВДНХ Кузбасса, в обрез: к середине ноября здание должно быть полностью отделано, благоустроена и озеленена его территория. До 10 декабря должно быть завершено оформление павильонов. А пока представители отраслей, отвечающие за экспозицию павильонов, занимаются сбором, обдумывают композицию и размещение своих экспонатов с участием художников.

На заседании оргкомитета с сообщением о степени готовности помещения для выставки и проблемах этой стройки выступил первый заместитель начальника Главкузбассстроя А. Ф. Рыбалкин. Рассмотрен проект оформления выставки — об этом рассказал художник В. А. Селиванов. С проектом оформления павильона строительства и архитектуры членов оргкомитета познакомил Г. А. Глотов, заведующий отделом по делам строительства и архитектуры облисполкома.

Как лучше, рациональнее разместить экспонаты? И об этом шла речь. Решено, например, в макете горной выработки показать оборудование, выпускаемое предприятиями горного машиностроения Кузбасса, а в экспозиции «жилая квартира» разместить не только продукцию мебельщиков области, но и изделия завода «Сантехлит», посуду с маркой Кузбасса, даже детские игрушки, сделанные на наших предприятиях. Об этом рассказал директор Выставки достижений народного хозяйства Кузбасса Г. А. Зенкевич.

Для удобства предприятий, участвующих в изготовлении экспонатов, сообщаем телефоны секретаря оргкомитета — 6-40-32 и директора выставки — 6-26-41.

В. ПЕТРОВА.
г. Кемерово.

НОВОСТИ СОБЫТИЯ ФАКТЫ

гг. Гурьевск, Салаир

Вклад будет весомым

Коллектив Гурьевского рудоуправления внесет ощутимый вклад в фонд субботника, посвященного 60-летию образования СССР.

Намечено отремонтировать один тепловоз, один думпкар, один станок. Будет произведено продукции на 16300 рублей.

18 декабря горняки, кроме того, соберут 30 тонн металлолома.

Юбилей «Металлурга»

Вышел тысячный номер «Металлурга» — многотиражной газеты Гурьевского металлургического завода.

Около двадцати лет этот печатный орган помогает дирекции, партийной и профсоюзной организациям предприятия поднимать трудящихся на досрочное выполнение пятилетних планов, не раз был инициатором добрых начинаний.

Во Всесоюзном смотре-конкурсе многотиражных газет отрасли в преддверии XXVI съезда КПСС «Металлург» был назван в числе лучших.

В честь юбилея партком завода наградил грамотами и премировал редактора газеты Л. И. Корнееву и активных рабкоров.

Помогли в уборке

Гурьевские медицинские работники раньше других коллективов справились с заданием по уборке кормовых корнеплодов в совхозе «Новопестеревский».

Хорошо потрудились на совхозных полях работники клинической лаборатории, станции скорой помощи, поликлиники.

Руководство совхоза тепло поблагодарило шефов за помощь.

Их имена в памяти народной

В Салаире открыт стенд-мемориал, на котором увековечены 770 защитников Родины, павших в боях с немецко-фашистскими захватчиками.

На митинге с воспоминаниями о годах суровых испытаний выступили участники Великой Отечественной войны. Право снять покрывало со стенда-мемориала было предоставлено участнику боев за Керчь, бойцу легендарного подземного гарнизона А. М. Малыхину.

Саженцы с Алтая

Гурьевские садоводы издавна поддерживают связи с учеными и практиками садоводства Алтайского края.

Несколько дней назад председатель общества садоводов Е. Ф. Митюков привез с Алтая около тысячи саженцев яблони-полукультурки, сотни кустов черной смородины и вишни.

Многие садоводы смогли приобрести посадочный материал, ценность которого в том, что это саженцы районированных, приспособленных к местным условиям и высокоурожайных сортов плодовых деревьев и ягодных кустарников.

Д. ГООСЕН.

Пропагандист. Слушатель. Пятилетка

И ТЕОРИЯ, И ПРАКТИКА

В постановлении ЦК КПСС «О дальнейшем совершенствовании партийной учебы в свете решений XXVI съезда КПСС» отмечается, что одной из основных задач университетов марксизма-ленинизма является подготовка пропагандистских кадров для системы партийной и комсомольской учебы, экономического образования, лекторов партийных комитетов и общества «Знание».

Совместно с отделом пропаганды и агитации горкома КПСС мы определились, что будут изучать коммунисты в ближайшие годы, и соответственно расширили такие отделения, как экономической политики КПСС, научного атеизма, научного коммунизма, международных отношений и внешней политики СССР. В 1982/83 учебном году почти 70 процентов всех первокурсников обучаются на пропагандистском отделении. Районные комитеты КПСС и партийные организации позаботились о качественном составе слушателей, направили в университет в основном членов партии с высшим образованием.

Предмет особой заботы научно-методического совета университета — улучшение содержания всего учебного процесса. Преподаватели на лекциях, семинарах стараются теоретические положения подкреплять практическим анализом, чтобы слушатели не только глубоко разбирались и понимали положения марксизма-ленинизма, но и умело применяли их в своей деятельности. Этому способствует такая форма обучения, как написание рефератов и курсовых работ.

После окончания курса, особенно на отделении экономической политики КПСС, почти все слушатели пишут доклады, рефераты, с которыми выступают на теоретических конференциях. Так, в прошлом учебном году под руководством преподавателей кафедры экономики В. Б. Кузнецова и В. Б. Гришковца на итоговой конференции «Организация борьбы за экономию и бережливость» выступили двенадцать слушателей. Рассматривая вопросы организации социалистического соревнования за экономию, повышения его эффективности, они на примере своих предприятий анализировали состояние дел, предлагали пути устранения недостатков и недочетов в трудовых коллективах. Слушательница экономического отделения инженер Кузбассглавснаба Г. Н. Берестникова в реферате, названном «Основные направления деятельности Кузбассглавснаба по усилению режима экономии материальных ресурсов», убедительно показала, как в объединении берегут народное добро, что предстоит сделать в ближайшее время. Такие конференции, выступления на них учат слушателей умению делать практические выводы, решать трудные проблемы. Чтобы и дальше совершенствовать учебный процесс, все пять кафедр стали больше использовать диспуты, дискуссии, практические занятия, деловые игры.

При изучении курса «Актуальные вопросы управления экономикой» на практическом занятии, скажем, на тему «Подбор руководителя», разбираем конкретную производственную ситуацию.

Кафедры философии и истории КПСС постоянно организуют для слушателей политические диспуты, причем их темы с вопросами и литературой обсуждаются заранее. На отделении философии и эстетики запомнился диспут на тему «Свобода и ответственность личности», в нем участвовали более 100 человек.

Практика показала: подобные диспуты надо проводить как можно чаще. Слушатели отделения марксистско-ленинской эстетики под руководством преподавателя Л. П. Шухман к концу обучения в университете разрабатывают лекции, с которыми потом выступают в трудовых коллективах.

Да, мы должны вооружить слушателей как теоретическими знаниями, так и научить их успешно доносить эти знания до трудящихся — сделать мастерами партийного слова.

На пропагандистском отделении один из главных предметов — курс «Методика партийной учебы». В связи с известным постановлением ЦК КПСС мы еще раз внимательно пересмотрели на кафедре планы, ищем наиболее эффективные приемы и методы обучения. Организуем встречи за «круглым столом» с лучшими пропагандистами города, теоретические конференции по научным основам партийной учебы, научно-практические конференции по итогам практики: посещаем занятия у руководителей школ и семинаров и вместе обсуждаем проведение открытых занятий.

Кроме того, на пропагандистском отделении читается спецкурс «Ораторское искусство» (десять—четырнадцать часов). На практическом занятии курса слушатели вместе с преподавателями анализируют заранее подготовленные тезисы речи или лекции, обращают внимание на стиль речи будущего лектора, пропагандиста, его умение владеть собой, аудиторией. Сейчас больше времени отводим семинарским и практическим занятиям. Все это, конечно, дает свои положительные результаты.

Исходя из требований XXVI съезда КПСС и постановления ЦК КПСС о партийной учебе, еще раз внимательно проанализировали результативность нашей работы, эффективность обучения. Прежде всего, стараемся не терять связь с выпускниками. Преподаватели посещают предприятия, выясняют, какие общественные поручения они выполняют, каковы трудности, как используются наши выпускники.

Проверка прошлого выпуска показала, что почти все окончившие университет руководят школами, семинарами, работают лекторами общества «Знание», политинформаторами. Так, в Кировском и Центральном райкомах КПСС две трети выпускников приобщены к пропагандистской деятельности.

При встречах с выпускниками выясняем, в чем были наши недоработки, намечаем соответствующие меры.

Мы стараемся как можно больше информировать наших слушателей о делах партийных и хозяйственных органов области и города. Постоянно выступают в университете секретари, заведующие отделами горкома КПСС, заместители председателя и заведующие отделами горисполкома, первые хозяйственные руководители промышленных предприятий, работники областных управлений.

Систематически отвечают на злободневные вопросы лекторы областного комитета партии. Это дает нам возможность постоянно держать слушателей в курсе всех событий как в нашей стране и за рубежом, так и в нашем крае.

В наступившем учебном году обращаем особое внимание на качество лекций, привлекаем к выступлениям перед слушателями лучшие кадры преподавателей, партийных и хозяйственных работников. Одним словом, продолжим работу над совершенствованием всего дела обучения и воспитания активистов.

З. ЛЕВАНОВА,
директор университета марксизма-ленинизма Кемеровского горкома КПСС.

г. Кемерово.

ПРАЗДНИК СТРОИТЕЛЕЙ

Коллектив треста «Юргапромстрой» торжественно отметил 40-летие со дня образования предприятия.

У входа в парк имени Пушкина, там, где улица Комсомольская выходит на Строительную, торжественно открыт обелиск Трудовой славы. На нем сталью отливают имена первых юргинцев, заслуженных строителей РСФСР. Этой чести в тресте удостоены бригадир отделочников СУ-1 Н. Л. Бланк, экскаваторщик участка механизации В. Д. Грибанов, бригадир монтажников СУ-1 С. В. Дядюк, бригадир каменщиков этого управления В. С. Мухин, бригадир трубоукладчиков Ф. Ф. Энгельман.

Трест был создан в первые годы войны на базе эвакуированного из Сталинграда стройтреста № 25. За сорок лет он превратился в передовое предприятие, построил на Томи один из лучших городов Кузбасса с его заводами, фабриками, школами, лечебными и спортивными учреждениями и многим другим. 25 тысяч квартир возвели строители для юргинцев.

Служат народному хозяйству возведенные юргинскими строителями промышленные предприятия, комплексы в Анжеро-Судженске, Мариинске, Топках, Юргинском, Яшкинском и Топкинском районах.

Многие коллективы треста сейчас успешно несут трудовую вахту, посвященную 60-летию со дня образования СССР. Лидером этого соревнования является бригада монтажников из СУ-1, которую возглавляет заслуженный строитель РСФСР С. В. Дядюк. Этот коллектив работает уже в счет марта 1984 года. Февраль будущего года на трудовом календаре трубоукладчиков СУ-5, где бригадиром заслуженный строитель РСФСР Ф. Ф. Энгельман, плотников бригад Р. Ю. Риммера и Н. А. Демышева из СУ-1 и других. 16 бригад встретили юбилей треста досрочным выполнением плана этого года.

Г. ЗАДОРОЖНЫЙ,
корр. «Кузбасса».

г. Юрга.

РАБОЧИЙ поселок Шерегеш развивается сегодня высокими темпами. Недавно здесь введен в строй действующих новый комплекс горизонта 210 метров мощностью 1,5 миллиона тонн сырой руды в год. Построена и действует комфортабельная гостиница «Шория», выросли благоустроенные жилые дома, детские сады, школы.

Несколько лет назад здесь была разработана и внедрена технология отработки сырой руды с сухой кристаллической закладкой выработанного пространства с поверхности. Это позволило снизить потери руды при ее выпуске в 2—3 раза, резко повысить безопасность горных работ. Экономический эффект от внедрения новшества составил 118 тысяч рублей в год. Таким способом горняки шахты «Шерегешская» уже добыли более 10 миллионов тонн руды.

Весомый вклад в успех предприятия вносят проходческие бригады В. В. Бороздина, А. М. Хромушина, В. И. Киршина, добычной коллектив С. Н. Наумова и др.

НА СНИМКАХ: передовые проходчики шахты И. М. Глазырин, С. Л. Чепкасов, И. И. Кузнецов, Ю. Г. Майер из бригады В. В. Бороздина; группа по разработке новой технологии—начальник участка шахты В. С. Холкин, главный маркшейдер рудоуправления В. П. Козин, зам. начальника участка Е. И. Кирин и зам. начальника технического отдела рудоуправления А. А. Пашкевич; гостиница «Шория».

Фото **В. Грызыхина.**

р. п. Шерегеш.

ИЗ ПОЧТЫ РЕДАКЦИИ

Металлолом так и ржавеет

С директором заготконторы А. Исаевым я знаком заочно, но удовлетворения это знакомство мне не принесло. Как известно, учреждение, вверенное ему, занимается и заготовками вторсырья. Впервые я, житель таежного села Новоподнково, позвонил ему по телефону:

— Алексей Александрович, внуки собрали тонну бытового металлолома. Прикажите, чтобы его принял заготовитель.

Руководитель заготконторы посчитал мою просьбу чересчур мелкой для своих масштабов. Заготовитель металлолом не принял. Кое-как мне удалось его сдать после того, как обратился в более высокие торговые инстанции. Но волокита длилась более года.

Нынче в мае я уже не стал звонить Алексею Александровичу, а послал ему письмо. В нем писал, что внуки снова собрали металлолом для пионерской плавки и хотят побыстрее сдать до поездки в гости к кузнецким металлургам.

Насколько мне известно, письмо руководитель заготконторы получил, даже дал указание заготовителю принять металлолом, но проверить выполнение своего распоряжения не удосужился. И металлолом, который должен быть давно переплавлен, по-прежнему ржавеет на улице.

Н. КУБЫЛИНСКИЙ.

Яшкинский район.

Когда нет согласованности

В коллективе Бачатского погрузочно-транспортного управления А. М. Бычковский работает восемь лет. Экипаж локомотивной бригады, которой он руководит, вывозит на склады разреза имени 50-летия Октября горную массу и постоянно перевыполняет месячные планы. Однако экипаж мог бы работать еще производительней, если бы не штурмовщина.

В начале месяца локомотивщики трудятся не в полную силу, а уже с середины месяца начинаются горячие дни. Так это случается потому, что нет согласованности между диспетчером ПТУ и начальником смены разреза. Иной раз диспетчер направит состав к экскаватору, а тот не готов к работе: то у него ремонт, то замена троса. Вот и приходится транспортникам ехать к другой машине.

— 6 сентября в первую смену загрузились мы на участке № 2 у экскаватора № 231, — рассказывает бригадир. — Породный диспетчер дал нам команду ехать разгружаться на отвальный участок № 5. Подъезжаем под разгрузку, а машинист экскаватора И. З. Созинов ремонтирует машину. Пришлось ехать под другой экскаватор. А это лишний пробег в десять километров.

Мешает работе и неудовлетворительное состояние путей в забоях.

П. ЛЕСНИКОВ.

г. Белово.

Река длиной в семь лет

В рабочем поселке Промышленная по ул. Коммунистической вот уже семь лет неисправна водопроводная колонка № 4. Из переполненного отстойного колодца годами бежит ручей, образуя лужи, в которых впору разводить уток. Зимой здесь образуется огромный каток, колонка перемерзает, и ее приходится отогревать кострами.

Много раз жители улицы жаловались на то, что колонка неисправна, в поссовет, райкомхоз, редакцию районной газеты. И всегда получали стереотипный ответ: колонка теперь действует нормально. Между тем она так ни разу и не ремонтировалась. Весь «секрет» состоит в том, что после очередной жалобы к колонке направляют автомобиль с цистерной, откачивают из отстойного колодца воду и считают дело сделанным.

Наступает зима. Неужели нам снова придется жечь костры и читать очередную отписку райисполкома?

Н. ПЕТРУШИН.

Промышленновский район.

На контроле— письма читателей

«Нас, инвалидов Великой Отечественной войны, в с. Таежная Александровка осталось восемь человек. Мы получаем определенные житейские льготы, но вот о нашем здоровье районный отдел здравоохранения заботится недостаточно. Часто возникает необходимость перевязать старую рану, снять сердечную боль, поставить укол. А сделать это некому — наш медпункт часто по разным причинам остается без фельдшера. Не было у нас за последние годы и врачей, которые могли бы «проконсультировать население», — писал инвалид войны А. Бедный.

Зам. заведующего облздравотделом Б. Масаев сообщил, что письмо А. Бедного рассмотрено на аппаратном совещании с руководителями учреждений здравоохранения Мариинского района.

Главному врачу Таежно-Михайловской участковой больницы строго указано на имеющиеся недостатки в обслуживании населения. В настоящее время составлен график плановых выездов в с. Таежная Александровка медицинских работников участковой больницы.

В начале октября в Таежную Александровку состоялся плановый выезд врачебной бригады из Мариинской центральной районной больницы в составе терапевта, хирурга, стоматолога, отоларинголога, окулиста, невропатолога, лаборанта.

Фельдшерский пункт будет укомплектован выпускниками медучилища в феврале 1983 года.

☆ ☆ ☆

Семья Диденко жаловалась на то, что дом, в котором она проживает, требует капитального ремонта. Однако дирекция совхоза «Красносельский» ремонтировать жилье под разными предлогами отказывается.

Председатель Яшкинского райисполкома Г. Юрьев ответил, что в настоящее время дом Диденко совхозом отремонтирован — под него подведен фундамент, перестланы полы, выполнены штукатурные работы.

ОТДЕЛ ПИСЕМ.

Советы: опыт, проблемы

БЛАГОДАРНЫ ИМ ЛЮДИ

С каждым годом возрастает роль Советов в руководстве хозяйственным и культурным строительством. Вот взять хотя бы наш Постниковский сельский Совет. Большинство его депутатов с честью оправдывают высокое доверие своих избирателей, на деле используют для блага людей предоставленные им большие права. И неудивительно поэтому, что многие из них на состоявшихся в нынешнем году выборах в Советы снова были избраны депутатами.

Все народные избранники основным в своей деятельности считают претворение наказов избирателей в жизнь. Хлеборобы колхозов имени Ленина и «Красный путиловец», которые располагаются в селах Постниково, Большепесчанка и Починтанка, хорошо знают, что за минувшее от прошлых до нынешних выборов время выполнены почти все принятые к исполнению их пожелания.

В селах построено немало добротных кирпичных жилых домов с надворными постройками для разведения личного скота и птицы, заметно возрос объем услуг населению, улучшены культурное обслуживание и торговля. Кстати, товаров сейчас продается ежегодно значительно больше, чем раньше. В домах подавляющего большинства селян можно увидеть современную мебель, ковры, телевизоры, стиральные машины и т. д. Многие имеют личные легковые машины и мотоциклы разных марок. И потребность в них у людей растет с каждым годом.

Следует заметить, что депутаты нередко сами становятся непосредственными исполнителями наказов избирателей. Так, при активном содействии депутатов Совета коммуниста Н. И. Тарасовой, М. А. Непомнящевой, Л. Д. Копылова, Е. Д. Кирюхиной и активистов села в Постникове на центральной улице ведется строительство дороги с твердым покрытием. В прошлом году здесь было возведено и сдано в эксплуатацию здание детсада, а недавно выстроен новый кирпичный промтоварный магазин на три рабочих места. Это уже четвертый магазин в селе. Сейчас сооружается двухэтажный Дом культуры со спортзалом на 400 мест.

В Большепесчанке по наказам избирателей сделано уличное освещение, очищены колодцы. В Починтанке, где располагается колхоз «Красный путиловец», при участии народных избранников тоже немало выполнено пожеланий трудящихся, в особенности по строительству двухквартирных домов. Здесь появилась уже целая улица под названием Молодежная, где живут семьи молодых полеводов, механизаторов, животноводов и специалистов колхоза.

В селах сельсовета в преддверии большого всенародного праздника — 60-летия образования СССР идет соревнование за образцовый быт. Возглавляют это соревнование тоже депутаты и члены уличных комитетов. Выступая на сессиях Совета, они проявляют заботу о дальнейшем благоустройстве сел.

Конечно, за короткий срок всех проблем не решить. Но избиратели на деле видят, что люди, за которых они отдали свои голоса на выборах, не жалеют ни сил, ни времени для того, чтобы выполнить их наказы. Усилия депутатов во взаимодействии с избирателями сейчас направлены на еще более эффективное выполнение нерешенных проблем.

В. ШИПАЧЕВА,
секретарь исполкома Постниковского сельсовета.

Ижморский район.

СО ШКОЛЬНОГО ПОЛЯ

Заканчивается вывозка корнеплодов, выращенных ученической бригадой Симбирской средней школы.

Урожай школьники вырастили хороший. Кормовая свекла дала по 400 центнеров корней с каждого из 35 гектаров. Около половины корнеплодов заложено в траншеи, накрыто соломой. Это запас на весну. Остальные — в буртах и хранилищах возле фермы, их скармливают сейчас.

Турнепс занимал около 30 гектаров. Каждый из них дал в среднем по 300 центнеров корней. Этот корм симбирцы передали совхозу «Троицкий» и хозяйствам Беловского района, пострадавшим от засухи.

(Корр. «Кузбасса»).

Ижморский район.

ПРОДОВОЛЬСТВЕННАЯ ПРОГРАММА КУЗБАССА: ЛИЧНОЕ ХОЗЯЙСТВО

ДВОЙНАЯ ВЫГОДА

В начале года трудящиеся Топкинского района выступили инициаторами областного социалистического соревнования за продажу государству из личных запасов молока и мяса. Проведенная организаторская работа среди населения позволила кузбассовцам на три месяца раньше срока справиться с выполнением годового задания. На предприятия молочной промышленности области поступило 13 268 тонн молока, что больше, чем за соответствующий период прошлого года, на 1 876 тонн.

Много ли это? Приведем такое сравнение.

Нынче все колхозы и совхозы Ижморского района продали государству 14,7 тонны молока. Как видим, чуть меньше закуплено его у населения области. К тому же колхозники, рабочие и служащие за счет продажи молока получили дополнительно в семейный бюджет 3 781 тысячу рублей. Получается двойная выгода — увеличиваются государственные ресурсы молока и личные доходы населения.

Инициаторы областного соревнования — трудящиеся Топкинского района — брали социалистические обязательства продать 1 125 тонн молока (по 325 килограммов на корову) и с поставленной задачей справились раньше на три месяца. Хорошие показатели получены в Мариинском, Ленинск-Кузнецком, Промышленновском, Тяжинском и Прокопьевском районах. Из 198 сельских и поселковых Советов с заданием справились досрочно 82.

Особенно хорошо работают в этом направлении Новопестеревский, Троицкий, Борисовский, Горняцкий, Чусовитинский, Первомайский, Пушкинский, Утинский, Топкинский, Соломинский, Новомарьинский, Судженский и многие другие сельсоветы, которые значительно перевыполнили годовые задания и закупили от каждой коровы от 416 до 807 килограммов молока.

А вот в Яшкинском, Юргинском и Новокузнецком районах от каждой коровы закуплено от 102 до 164 килограммов при областном показателе 221.

Для того чтобы область справилась с выполнением годового плана, в четвертом квартале колхозы, совхозы и население должны продать государству 86,5 тысячи тонн молока, в том числе закупить у населения еще не менее двух тысяч тонн, увеличив сдачу его против четвертого квартала прошлого года в три раза. Поэтому там, где был завершен сбор молока, следует возобновить его. Руководители колхозов и совхозов должны обеспечить сборщиков транспортом.

Нужно сделать все необходимое, чтобы при активном участии населения выполнить годовой план продажи молока государству. Это будет достойным вкладом кузбассовцев в решение Продовольственной программы.

В. ТРЕБИН,
инспектор по закупкам и качеству сельхозпродуктов.

г. Кемерово.

СОБЫТИЯ ЗА РУБЕЖОМ

С ТЕЛЕТАЙПНОЙ ЛЕНТЫ

● **БЕЙРУТ.** Стремясь разжечь новый раунд междоусобных столкновений в Ливане, чтобы как-то оправдать дальнейшее пребывание израильских оккупационных войск в этой стране, Тель-Авив всячески препятствует вводу в горные районы подразделений регулярной ливанской армии. Командующий израильской военной группировки в этом районе заявил, что его войска будут оставаться в Горном Ливане, и в частности в городе Алей, в течение «неопределенного времени».

Одновременно оккупанты продолжают наращивать военное присутствие в непосредственной близости от ливанской столицы в районе Бейрутского международного аэропорта.

● **АНКАРА.** Совет национальной безопасности одобрил проект новой конституции страны, которая вступит в силу после всенародного референдума, назначенного на 7 ноября с. г. Конституция существенно ограничивает права трудящихся и их профессиональных союзов.

(ТАСС, 21 октября).

НА СНИМКЕ: полицейские аресты во время демонстрации протеста жителей штата Северная Каролина против загрязнения местности отходами химического производства.

Фото АП—ТАСС.

Письмо из Бразилии

Будущее экономики

Бразилия — крупнейшее по площади, населению и экономическому потенциалу государство Южной Америки. Правительство этой страны поставило задачу превратить ее в государство, высокоразвитое в экономическом отношении. Естественно, что для этого нужна собственная прочная энергетическая база, то есть разведка новых месторождений угля, нефти, строительство атомных и гидроэлектростанций. Предусматривается также интенсивное развитие сельского хозяйства.

Один из важных ресурсов Бразилии — ее гидроэнергетический потенциал — используется пока очень мало. Достаточно сказать, что из 209 миллионов киловатт предполагаемых мощностей в настоящее время освоено только 33 миллиона. Сейчас на реке Парана строится одна из крупнейших в мире ГЭС — Итайпу. Ее двадцать турбин должны будут вырабатывать 12 миллионов 600 тысяч киловатт электроэнергии. Первые три турбины дадут ток уже в 1983 году. Затопление огромной площади — 1400 квадратных километров—под водохранилище начнется в этом году. Общая стоимость строительства должна составить более 12 миллиардов долларов.

Недалеко от Рио-де-Жанейро, на берегу Атлантического океана, в Ангра-дос-Рейес строится первая в стране атомная электростанция. Ее мощность 626 тысяч киловатт, что может обеспечить энергией город с двухмиллионным населением. Предусматривается создание еще восьми таких станций. Вместе взятые они дадут 20 процентов электроэнергии, вырабатываемой в стране. В программу использования ядерной энергии входит также освоение национальной промышленностью производства реакторов и другого оборудования для атомных электростанций.

Сейчас Бразилия импортирует более 70 процентов необходимой ей нефти. поэтому обострение мирового энергетического кризиса существенно сказалось на экономике страны. За ввозимую нефть приходится платить, и платить дорого. В стране принимаются меры по сокращению зависимости от внешних источников топлива. Главная из них—поиск новых месторождений нефти. Прогнозы на увеличение добычи собственной нефти оправдываются. В середине 1981 года была достигнута рекордная цифра за всю историю добычи—224.678 баррелей в сутки. Специалисты подсчитали, что есть возможность увеличить добычу до 280 тысяч баррелей.

В стране жестко экономится бензин. Заправочные колонки работают только с 6 часов утра до 8 вечера. Сейчас развернута кампания за использование нового вида горючего—смеси спирта с бензином. В спирт, получаемый из сахарного тростника, добавляется от 5 до 33 процентов бензина. В стране все больше автомашин, работающих на этой смеси. По стоимости она вдвое дешевле бензина. К середине 80-х годов ее производство предполагается довести до 10,5 миллиарда литров, что соответствует ежедневной добыче 180 тыс. баррелей нефти.

Еще в середине 70-х, после многолетних геологоразведочных работ, в нескольких районах штата Пара и на севере штата Гойяс были найдены богатейшие залежи полезных ископаемых. Впоследствии весь этот район получил название «провинция Каражас», и сам проект освоения минеральных богатств стал именоваться «Проектом Каражас». 18 миллиардов тонн железной руды, 60 миллионов тонн марганца, 400 миллионов тонн бокситов, олово, никель, свинец, тантал, уран, золото—таков еще не полный объем разведанных богатств. Подобная концентрация различных полезных ископаемых с богатым содержанием руд в одном районе обнаружена впервые в мире.

«Проект Каражас» предусматривает не только разработку залежей, но и использование гидроэнергетического потенциала, лесных богатств и развитие сельского хозяйства района. Строящаяся железная дорога свяжет его с портами страны, и часть добываемого сырья пойдет на экспорт.

Особая роль в дальнейшем развитии экономики Бразилии отводится Трансамазонской магистрали. Большая часть Амазонской низменности, или Амазонии, покрыта влажным вечнозеленым лесом. Район этот очень мало исследован и представляет собой естественный заповедник. Ученые дали ему названия «Сад мира», «Королевство воды», «Страна сельвы»... Летом, когда падает уровень воды в реках, если смотреть с борта самолета, земля здесь похожа на необозримый ковер из деревьев, высота которых достигает 30 метров, а «зимой», в сезон дождей, — на гигантский зеленый лист с прожилками рек, их притоков, больших и малых озер. Северные и северо-восточные районы Бразилии, граничащие с Французской Гвианой, Суринамом, Гайаной, Венесуэлой и Колумбией, а западные, на границе с Перу и Боливией, практически не заселены. В 1970 году был подписан правительственный декрет о разработке и проведении в жизнь программы национальной интеграции, предусматривающей создание инфраструктуры северо-востока страны и Амазонии для включения их в экономику страны. Первоначальным и главным этапом этой программы стало строительство Трансамазонской магистрали. Основная цель строительства —соединить притоки Амазонки в местах, пригодных для судоходства, с речными и морскими портами и населенными пунктами этого огромного района. Конечный пункт магистрали—граница с Перу. Ее протяженность составит более пяти тысяч километров. Трансамазонская магистраль явится как бы основным стержнем всей системы дорог, которые должны быть построены в бразильской сельве и общая протяженность которых будет равна пятнадцати тысячам километров

В. ИВАНЕНКО,
соб. корр. АПН.
Рио-де-Жанейро.

Реплика

Афганские беженцы на Аляске?

В последнее время, судя по сообщениям газет, американские власти заинтересовались судьбой афганцев, по разным причинам оказавшихся на территории Пакистана,—кто-то из них покинул Афганистан обманутый лживой пропагандой, кого насильно увели с собой контрреволюционные банды, а кому просто перегородили вековые пути кочевий и не пускают назад на родину. По сообщению пакистанской газеты «Муслим», в Вашингтоне разрабатывают планы переселения определенной части афганцев куда угодно, но только не пустить к родным местам. Хоть на Аляску.

Это — не преувеличение. Именно на Аляске предлагал пакистанскому руководству расселять афганских беженцев представитель американского агентства иностранной помощи Аллен Джонс. Более того, в начале года американский институт по делам Аляски связался с вождями трех афганских племен, расселенных пакистанскими властями в районе Гилгита, Читрала и Кветты, и приглашал их посетить место их «будущего проживания».

Какие же цели преследуют вашингтонские радетели за судьбы афганских беженцев? Уж не думают ли они с помощью этой «операции по переселению» очистить приграничные районы Пакистана от лагерей афганских контрреволюционеров, совершающих бандитские набеги на мирные селения Афганистана? Нет, необъявленная война против ДРА продолжается. И наемники, выполняя распоряжения американских советников, продолжают проникать из Пакистана на территорию ДРА, чтобы жечь, взрывать, убивать. Более того, специалисты ЦРУ, руководящие действиями наемников, планируют еще больше активизировать террористическую деятельность и даже подключить к ней представителей американских войск специального назначения—так называемых «зеленых беретов». Майкл Клэр, специалист по военным вопросам в Институте изучения политики в Вашингтоне, писал на страницах газеты «Сан-Франциско иксминер»: «Наступательные операции с применением специальных методов и специальных типов оружия уже ведутся или, вероятно, будут вестись в Афганистане».

Этим подрывным действиям ЦРУ и дальнейшим агрессивным планам в отношении Афганистана вышеупомянутая «операция по переселению» беженцев нисколько не мешает. Даже наоборот: приглашение посетить Аляску было направлено отнюдь не главарям контрреволюционных организаций, которые, обосновавшись на пакистанской территории, занимаются формированием наемных банд, а вождям трех афганских племен, лояльных правительству Демократической Республики Афганистан. Для организаторов необъявленной войны против ДРА мирные кочевники из этих племен лишь помеха в контрреволюционной деятельности. Так и появилась «идея» отправить их куда подальше, хоть на Аляску.

А. КОРОЛЕВ.
(АПН).

ТВ

22, ПЯТНИЦА

I ПРОГРАММА. **Передачи ЦТ.** 8.00 «Время». 8.40 Утренняя гимнастика. 8.55 «Поет «Звоночек». Передача из Львова. 9.20 «На подмостках сцены». Художественный фильм. 10.50 Новости. **Перерыв до 14.10.** 14.15 Новости. 14.35 Документальные фильмы об охране окружающей среды. 15.15 Концерт национального ансамбля Замбии. 15.40 «Горизонт». 16.40 «Москва и москвичи». 17.10 В гостях у сказки. «Туфли с золотыми пряжками». 2-я серия. **Кемерово.** 18.30 «День за днем». **Передачи ЦТ.** 18.45 «Сегодня в мире». 19.00 «Мое имя—Леонардас». Документальный фильм. 19.10 «Объектив». 19.40 «Праздник оперетты». (К 100-летию со дня рождения И. Кальмана). 21.00 «Время». 21.30 «Русский музей». Искусство XVIII века. 22.00 Играет оркестр симфонической и эстрадной музыки. 22.30 «Сегодня в мире». 22.45—01.00 Чемпионат СССР по хоккею. ЦСКА —«Динамо» (Москва). II ПРОГРАММА. **Передачи ЦТ.** 12.00 Английский язык. 12.30 «Мамина школа». 13.00 «Джордж Гордон Байрон. Страницы жизни и творчества». 13.30 Учащимся ПТУ. Физика. «Строение и свойства кристаллов». 14.00 История. 4-й класс. «Стройки первых пятилеток». 14.30 Музыка. 6-й класс. И. С. Бах. 15.00 Киноэпопея «Великая Отечественная». Фильм 5-й. «На Восток». 15.50 Новости. **Перерыв до 18.30. Кемерово.** 18.30 «Без личной выгоды». Документальный фильм. 18.50 Для школьников. «Голоса симфонического оркестра». Арфа. 19.25 «Рубежи технического прогресса». В передаче принимает участие второй секретарь обкома КПСС В. И. Ситников. **Передачи ЦТ.** 20.00 «Спокойной ночи, малыши!». **Кемерово.** 20.15 «Будьте здоровы!». Маяки кузбасского здравоохранения. 20.50 Киножурнал. **Передачи ЦТ.** 21.00 «Время». 21.30—22.35 «Кавказская повесть». Художественный телефильм. 2-я серия.

22, ПЯТНИЦА

6.40 Программа передач. Погода. 6.43 Новости Кузбасса. Погода. 7.50 Обзор газеты «Кузбасс». 7.58 Погода. 8.25 Погода. 8.27 Радиогазета «Пионерский сигнал» (для учащихся второй смены). 8.52 Объявления. 11.15 Музыкальная программа «По вашим письмам». 14.35 Радиогазета «Пионерский сигнал» (повторно, для учащихся первой смены). 18.15 Обзор культурной жизни. 18.25 В эфире ВИА. 18.40 Новости Кузбасса. 18.55 Погода. Программа передач на субботу, 23 октября. 19.15 Объявления (по горсети).

ПРОГРАММА ТЕЛЕВИЗИОННЫХ ПЕРЕДАЧ НА НЕДЕЛЮ

ЦТ СССР

25 ОКТЯБРЯ, ПОНЕДЕЛЬНИК

I ПРОГРАММА. **Передачи ЦТ.** 8.00 «Время». 8.40 Утренняя гимнастика. 8.55 В гостях у сказки. «Туфли с золотыми пряжками». 2-я серия. 10.15 «Очевидное — невероятное». 11.15 Новости. **Перерыв до 14.10.** 14.15 Новости. 14.35 Документальные фильмы о городах. 15.05 «Чему и как учат в ПТУ». О подготовке кадров рыболовного флота. 15.35 «Мамина школа». 16.05 Концерт Государственного Кубанского казачьего хора. 16.50 «Спор-клуб». 17.55 «Футбольное обозрение». 18.25 Мультфильм. **Кемерово.** 18.45 «День за днем». **Передачи ЦТ.** 19.00 К 60-летию образования СССР. «В семье единой». Молдавская ССР. 21.00 «Время». 21.35 «Стадион для всех». 22.05 «Лица друзей». 22.20 «Сегодня в мире». 22.35 К. Вебер. Увертюра к опере «Оберон». 22.45 —01.00 Чемпионат СССР по хоккею. «Спартак» — СКА. 2. и 3-й периоды. В перерыве (23.15) чемпионат СССР по борьбе дзюдо. II ПРОГРАММА. **Передачи ЦТ.** 12.00 «Русская речь». 12.30 География. 7-й класс. «Моря СССР». 13.00 «Жизнь науки». 13.30 К 60-летию образования СССР. «Верность земле». 14.20 П. Мериме. По страницам произведений. 15.05 «Птицы на гнездах». Научно-популярный фильм. 15.20 Новости. **Перерыв до 18.00. Кемерово.** 18.00 Для школьников. «Олимпийская смена». 18.30 «Авто-82». Конкурс автолюбителей Кузбасса. 19.20 Киножурнал. 19.25 Поет участница художественной самодеятельности В. Мингалева. **Передачи ЦТ.** 20.00 «Спокойной ночи, малыши!». **Кемерово.** 20.15 По страницам любимых опер и балетов. **Передачи ЦТ.** 21.00 «Время». 21.35—23.10 «Родины солдат». Художественный фильм.

26 ОКТЯБРЯ, ВТОРНИК

I ПРОГРАММА. **Передачи ЦТ.** 8.00 «Время». 8.40 Утренняя гимнастика. 8.55 «Не бойся, я с тобой». Художественный телефильм. 1 и 2-я серии. 11.25 Новости. **Перерыв до 14.10.** 14.15 Новости. 14.30 «Экран собирает друзей». Документальные фильмы телевидения социалистических стран. 15.15 К 60-летию образования СССР. «Рабочая эстафета». 16.05 «Стадион для всех». 16.35 «Драматургия и театр». А. С. Грибоедов. «Горе от ума». 17.20 Чемпионат СССР по баскетболу. Мужчины. ЦСКА—«Кальгирис». 18.00 «Пятилетка. Дела и люди». Новоселья в Подмосковье. **Кемерово.** 18.30 «День за днем». **Передачи ЦТ.** 18.45 «Сегодня в мире». 19.00 «На австрийской земле». Кинообозрение. 19.40 «Никколо Паганини». Премьера многосерийного художественного телефильма. 1-я серия. 21.00 «Время». 21.35 «Солдатские мемуары». Фильм 2-й. «...И орденов своих с собою им не положено иметь...». Документальный телефильм. 22.35 «Сегодня в мире». 22.50—23.25 Концерт. II ПРОГРАММА. **Передачи ЦТ.** 12.00 Французский язык. 12.35 Физика. 10-й класс. «Механические волны. Звук». 13.05 «Шахматная школа». Белая ладья. 13.35 История. 8-й класс. «Социалисты-утописты». 14.05 Жизнь науки. «Академик Л. А. Орбели». 14.45 «Русское искусство». Живопись XVIII века. 15.20 Новости. **Перерыв до 18.30. Кемерово.** 18.30 «Приятного аппетита!». Культура обслуживания в столовых Запсиба. 19.00 Спортивная неделя. 19.15 К открытию сезона в областном драматическом театре им. А. В. Луначарского. **Передачи ЦТ.** 20.00 «Спокойной ночи, малыши!». **Кемерово.** 20.15 Играет Д. Бейс (виолончель). 20.50 Киножурнал. **Передачи ЦТ.** 21.00 «Время». 21.35—23.15 «Мосты». Художественный фильм.

27 ОКТЯБРЯ, СРЕДА

I ПРОГРАММА. **Передачи ЦТ.** 8.00 «Время». 8.40 Утренняя гимнастика. 8.55 «Никколо Паганини». Художественный телефильм. 1-я серия. 10.15 «Клуб кинопутешествий». 11.15 Новости. **Перерыв до 13.45. Кемерово.** 13.45 «Школа животноводов». Вместо цельного молока. **Передачи ЦТ.** 14.15 Новости. 14.35 Документальные телефильмы. 15.35 «Наставник». Телевизионный журнал. 16.05 Играет лауреат VII Международного конкурса им. П. И. Чайковского пианистка Мичиэ Кояма. (Япония). 16.40 «Отзовитесь, горнисты!». 17.25 «Петроград. Октябрь семнадцатого...». Документальный телефильм. «Мы новый мир построим». **Кемерово.** 18.30 «День за днем». **Передачи ЦТ.** 18.45 «Сегодня в мире». 19.00 Концерт. 19.20 «Подвиг». 19.50 «Никколо Паганини». Художественный телефильм. 2-я серия. 21.00 «Время». 21.30 «Московская осень». Фестиваль советской музыки. 22.45 «Сегодня в мире». 23.00—00.45 Чемпионат СССР по футболу. «Динамо» (Минск) — «Динамо» (Киев). II ПРОГРАММА. **Передачи ЦТ.** 12.00 Немецкий язык. 12.30 Анатомия, физиология и гигиена человека. 8-й класс. «Загадки крови». 13.05 «Для вас, родители!». 13.35 «Монументальное искусство СССР». 14.05 Учащимся ПТУ. «Эстетическое воспитание». Три новеллы о красоте. 14.35 А. Н. Островский. «Гроза». 15.20 Новости. **Перерыв до 18.15. Кемерово.** 18.15 «60 лет Стройбанку СССР». **Передачи ЦТ.** 18.30 «Спорт за неделю». **Кемерово.** 19.00 Л. Бетховен. «Серенада». Исполняет инструментальное трио Кемеровской областной филармонии. 19.30 «Кузбасс на стройке». Пусковой объект — обогатительная фабрика Кедровского разреза. **Передачи ЦТ.** 20.00 «Спокойной ночи, малыши!». **Кемерово.** 20.15 «Летопись 80-х». Новинки документального кино. **Передачи ЦТ.** 21.00 «Время». 21.30—22.20 «Старик и ветер». Премьера художественного телефильма.

28 ОКТЯБРЯ, ЧЕТВЕРГ

I ПРОГРАММА. **Передачи ЦТ.** 8.00 «Время». 8.40 Утренняя гимнастика. 8.55 «Отзовитесь, горнисты!». 9.40 «Никколо Паганини». Художественный телефильм. 2-я серия. 10.45 Концерт Калужского русского народного хора профсоюзов. 11.05 Производственная гимнастика. 11.35 Новости. **Перерыв до 14.10.** 14.15 Новости. 14.35 Документальные фильмы о спорте. 14.55 «Знай и умей». 15.40 А. Толстой. По страницам произведений. 16.25 «Шахматная школа». Класс разрядников. 16.55 Концертный зал телестудии «Орленок». 17.40 «Комсомольский ударный». 18.00 Ленинский университет миллионов. «Мирные инициативы СССР по разоружению—воплощение в жизнь Программы мира на 80-е годы, разработанной КПСС». **Кемерово.** 18.30 «День за днем». **Передачи ЦТ.** 18.45 «Сегодня в мире». 19.00 Чемпионат СССР по футболу. «Шахтер» — «Спартак». 2-й тайм. 19.50 «Никколо Паганини». Художественный телефильм. 3-я серия. 21.00 «Время». 21.35 «Встреча в мастерской». Документальный телефильм о народном художнике СССР, скульпторе А. П. Кибальникове. 22.05 Концерт артистов балета. 22.45 «Сегодня в мире». 23.05—00.45 Чемпионат СССР по футболу. «Торпедо» (Москва) — «Динамо» (Тбилиси). II ПРОГРАММА. **Передачи ЦТ.** 12.00 Испанский язык. 12.30 «Мамина школа». 13.00 «Улица без конца». Художественный фильм с субтитрами. 14.25 Драматургия А. М. Горького. «Варвары», «Дачники». 15.25 Новости. **Перерыв до 18.30. Кемерово.** 18.30 «Бронепоезд особого назначения». Документальный фильм. 18.50 «Из первых рук». Хлеб всему голова. **Передачи ЦТ.** 20.00 «Спокойной ночи, малыши!». **Кемерово.** 20.15 «Ученые—производству». Репортаж из Сибирского металлургического института. 20.45 «Песни разных лет». Фильм-концерт. **Передачи ЦТ.** 21.00 «Время». 21.35—22.50 «Юлька». Художественный фильм.

29 ОКТЯБРЯ, ПЯТНИЦА

I ПРОГРАММА. **Передачи ЦТ.** 8.00 «Время». 8.40 Утренняя гимнастика. 8.55 Встреча школьников с лауреатом Ленинской премии, заместителем министра геологии СССР В. А. Ярмолюком. 9.40 «Никколо Паганини». Художественный телефильм. 3-я серия. 10.45 Концерт. 11.15 Новости. **Перерыв до 14.10.** 14.15 Новости. 14.35 Документальные фильмы к Дню рождения комсомола. 15.40 «Русская речь». 16.10 «Человек — хозяин на земле». 17.10 «Творчество юных». 17.40 «Жизнь науки». **Кемерово.** 18.30 «День за днем». **Передачи ЦТ.** 18.45 «Сегодня в мире». **Кемерово.** 19.00 «Наша почта». 19.25 «Эстафета комсомольских дел». **Передачи ЦТ.** 19.50 «Никколо Паганини». Художественный телефильм. 4-я серия. 21.00 «Время». 21.35 «Документальный экран». 23.00 «Сегодня в мире». 23.15 «Народные мелодии». 23.30—01.00 Чемпионат СССР по хоккею. «Крылья Советов» — ЦСКА. 2 и 3-й периоды. II ПРОГРАММА. **Передачи ЦТ.** 12.00 Английский язык. 12.30 М. Ю. Лермонтов. «Мцыри». 7-й класс. 13.05 «Твоя ленинская библиотека». «Задачи союзов молодежи». 13.45 «Звездочет». 14.30 Киноэпопея «Великая Отечественная». Фильм 6-й. «Война в Арктике». 15.20 Новости. **Перерыв до 18.30. Кемерово.** 18.30 «Что может книга?». Родителям о детском чтении. **Передачи ЦТ.** 19.00 «Комсомольская юность моя». Концерт. 19.25 «Содружество». Телевизионный журнал. **Кемерово.** 19.50 Киножурнал. **Передачи ЦТ.** 20.00 «Спокойной ночи, малыши!». **Кемерово.** 20.15 «Факт и комментарий». Итоги операции «Урожай-82». **Передачи ЦТ.** 21.00 «Время». 21.35—23.55 «Семья Зацепиных». Художественный телефильм. 1 и 2-я серии.

30 ОКТЯБРЯ, СУББОТА

I ПРОГРАММА. **Передачи ЦТ.** 8.00 «Время». 8.40 Утренняя гимнастика. 8.55 «Если хочешь быть здоров». 9.00 АБВГДейка. 9.30 «Для вас, родители!». 10.00 «Круг чтения». 10.45 44-й тираж «Спортлото». 10.55 «Никколо Паганини». Художественный телефильм. 4-я серия. 12.05 Чемпионат и первенство СССР по многоборью. 12.45 «Человек, Земля, Вселенная». 13.30 «Народное творчество». 14.15 «Сегодня в мире». 14.30 «Камила». Художественный телефильм. 1-я серия. 15.35 Концерт Государственного академического хореографического ансамбля «Березка». 16.20 Мультфильмы. 16.45 Беседа политического обозревателя Ю. А. Летунова. 17.15 «В мире животных». **18.15—18.30. Перерыв.** 18.30 «9-я студия». 19.30 «Песня-82». 21.00 «Время». 21.35 «Ковры хивинские». Документальный телефильм. 21.45 Чемпионат СССР по хоккею. «Динамо» (Москва) — «Спартак». 2 и 3-й периоды. По окончании (23.15) Новости. II ПРОГРАММА. **Кемерово.** 10.00 «Красные дьяволята». Спектакль Красноярского ТЮЗа им. Ленинского комсомола. 11.15 «Урал». Документальный фильм. 11.35 «Кино и время». 12.35 «Жизнь моя—дорога». Передача к Дню автомобилиста. 13.20 Киножурнал. 13.30 «На своей земле». Программа для тружеников села. **Передачи ЦТ.** 14.20 «Музыкальный киоск». 14.50 К Дню работников автомобильного транспорта. Документальные телефильмы. 15.25 Программа Молдавской студии телевидения. 17.15 «Спутник кинозрителя». 18.00 К 65-летию Великого Октября. «Наша биография». Фильм 60-й. «Год 1976-й». 19.00 Чемпионат СССР по футболу. «Черноморец» — «Спартак». 2-й тайм. 19.45 Международное обозрение. 20.00 «Спокойной ночи, малыши!». 20.15 «Здоровье». Научно-популярная программа. 21.00 «Время». 21.35 «Инспектор Гул». Художественный телефильм. 1 и 2-я серии. 00.00—00.45 Чемпионат СССР по футболу. «Динамо» (Киев) —«Динамо» (Москва). 2-й тайм.

31 ОКТЯБРЯ, ВОСКРЕСЕНЬЕ

I ПРОГРАММА. **Передачи ЦТ.** 8.00 «Время». 8.40 «На зарядку становись!». 8.55 Играет духовой оркестр. Телевизионный смотр-конкурс. Передача из Владивостока. 9.20 «Река любви нашей». Документальный телефильм. 9.50 «Будильник». 10.20 «Служу Советскому Союзу!». 11.20 «Здоровье». Научно-популярная программа. 12.05 Музыкальная программа «Утренняя почта». 12.35 Киножурнал. 12.45 «Сельский час». 13.45 «Музыкальный киоск». 14.15 «Клуб кинопутешествий». 15.15 «Камила». Художественный телефильм. 2-я серия. 16.25 Сегодня—День работников автомобильного транспорта. Встречи по вашей просьбе. 18.00 «Международная панорама». **18.45—19.00. Перерыв.** 19.00 «Мастера советского кино». Народные артисты СССР Е. Матвеев, Г. Чухрай, С. Ростоцкий. 21.00 «Время». Спортивная программа: 21.35 Чемпионат Европы по художественной гимнастике. 22.05 Чемпионат СССР по футболу. «Торпедо» (Москва) — «Нефтчи». 2-й тайм. 22.45—22.55 Новости. II ПРОГРАММА. **Кемерово.** 10.00 Для детей. «Кулибины из 5-го «А». Документальный фильм. 10.10 «Лесные сказки». Телевизионный спектакль «Почемучка в Африке». 10.40 «Звезда Максима». Документальный фильм. 10.50 В. Розов. «В поисках радости». Спектакль Красноярского ТЮЗа им. Ленинского комсомола. 13.45 Киножурнал. 13.55 Концерт духового оркестра Кемеровского высшего военного командного училища связи. **Передачи ЦТ.** 14.20 «От мелодии к мелодии». Кинообозрение (ЧССР). 15.00 Г. Боровик. «Интервью в Буэнос-Айресе». Фильм-спектакль. 17.20 «Пять портретов в рамке города». Премьера документального телефильма. 17.50 «Юркины рассветы». Художественный телефильм. 4-я серия. 18.55 К 65-летию Великого Октября. «Наша биография». Фильм 61-й. «Год 1977-й». 20.00 «Спокойной ночи, малыши!». 20.15 Рассказывают наши корреспонденты. 20.45 «Любимые твои ученики». Документальный телефильм. 21.00 «Время». 21.35—22.40 «Господин депутат». Премьера телефильма.

В ТЕАТРАХ, ЦИРКЕ И КИНО

ФИЛАРМОНИЯ. Малый зал. Лауреат международного конкурса АЛЕКСАНДР ДМИТРИЕВ (баян). Начало в 19 час.

ЦИРК. БОЛЬШОЕ ЮБИЛЕЙНОЕ ПРЕДСТАВЛЕНИЕ при участии мастеров советского цирка. Начало в 19 час. 30 мин.

ДОМ КИНО «МОСКВА». Большой зал. Новый индийский цветной художественный фильм ИЗБАВЛЕНИЕ, две серии (9-20, 12, 17-20, 20). КИНОВЕЧЕР «СИСТЕМА ПРОФТЕХОБРАЗОВАНИЯ В ЛАТВИИ». Художественный фильм МОЙ ДРУГ ЧЕЛОВЕК НЕСЕРЬЕЗНЫЙ (14-30). **Малый зал.** Хроникальный фильм ЧЕЛОВЕК И РОБОТ (11-30, 19-10). Художественный фильм УЛЫБНИСЬ, РОВЕСНИК (15). Индийский художественный фильм ПАРОЛЬ «ГОЛУБОЙ ЛОТОС», две серии (12-30, 16-40, 20-10).

«ЮБИЛЕЙНЫЙ». ЭТО БЫЛО В РАЗВЕДКЕ (10—для детей). Новый индийский художественный фильм ИЗБАВЛЕНИЕ, две серии (12, 15, 18-10, 20-40).

«КОСМОС». ХОМУТ ДЛЯ МАРКИЗА (9—для детей). Индийский цветной художественный фильм ВНЕБРАЧНЫЙ СЫН, две серии (11, 17, 20). ТЭСС, две серии (14). СЕМЬ ДНЕЙ В ЯНВАРЕ, две серии (9, 12, 15, 18, 20-50).

«ПИОНЕР». УЛИЦА МЛАДШЕГО СЫНА (9-30, 11-30, 13-20). КРУГОСВЕТНОЕ ПУТЕШЕСТВИЕ КОТА В САПОГАХ (11-30, 15-20). БЕЗ ВИДИМЫХ ПРИЧИН (17-20, 19-10, 21).

«ОКТЯБРЬ». ОРЛЕНОК (15). НЕ МОГУ СКАЗАТЬ «ПРОЩАЙ» (13, 17, 19, 21).

«МЕТАЛЛУРГ». РВС (14). БЕЛОЕ ПЛАТЬЕ (16, 18-20, 20).

«ПРОГРЕСС». НЕ БОЛИТ ГОЛОВА У ДЯТЛА (10, 14). УКОЛ ЗОНТИКОМ (11-30, 16, 17-50, 19-30, 21-30).

«ЛУЧ». ПОСЛЕДНИЙ ШАНС (15). ОСТАНОВИЛСЯ ПОЕЗД (13, 17, 19, 21).

«КОМСОМОЛЕЦ». АРМИЯ «ТРЯСОГУЗКИ» СНОВА В БОЮ (15). ДОПОЛНИТЕЛЬНЫЙ СЛЕД (17, 19, 21).

ДК СТРОИТЕЛЕЙ. ЗАГАДКА ДРЕВНЕЙ КНИГИ (17.15, 19, 20-40).

ДК ПРОИЗВОДСТВЕННОГО ОБЪЕДИНЕНИЯ «АЗОТ». В КЛЕШНЯХ ЧЕРНОГО РАКА (16, 18, 20).

ДК имени 50-летия ОКТЯБРЯ. ПАРУСА МОЕГО ДЕТСТВА (11). СКАЗАНИЕ О СИЯВУШЕ, две серии (13, 21). ЯРОСЛАВ МУДРЫЙ, две серии (16, 18-30).

ДК ШАХТЕРОВ. ПРИЗРАК ЗАМКА МОРРИСВИЛЬ (15-30). ДИКАЯ ОХОТА КОРОЛЯ СТАХА, две серии (17-30, 20-10).

ДК КОКСОХИМЗАВОДА. НЕПОКОРНАЯ (17, 19, 21).

КЛУБ ГРЭС. ОТ ЗИМЫ ДО ЗИМЫ (17-15, 19, 21).

Кемеровская филармония

БОЛЬШОЙ КОНЦЕРТНЫЙ ЗАЛ
23 ОКТЯБРЯ. ТОЛЬКО ОДИН ДЕНЬ

КОНЦЕРТ народного артиста РСФСР, лауреата международных конкурсов

ВАЛЕРИЯ КЛИМОВА (скрипка) С СИМФОНИЧЕСКИМ ОРКЕСТРОМ КУЗБАССА.

Начало в 19 час. 30 мин. (абонементы № 5 и 8).

Начало ранее объявленного концерта по абонементу № 5 переносится на 19 час. 30 мин.

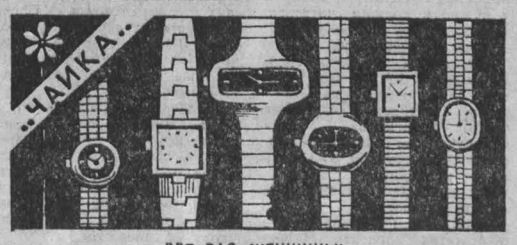

ДЛЯ ВАС, ЖЕНЩИНЫ!
САЛОН ЧАСОВ КЕМЕРОВСКОГО МАГАЗИНА «КРИСТАЛЛ»

получил в большом выборе наручные женские часы марки «ЧАЙКА», которые сейчас очень модны и пользуются постоянным спросом. Эти часы выполнены с большим вкусом в разных вариантах оформления с различными по форме, отделке и цвету корпусами, циферблатами и стрелками.

ДОБРО ПОЖАЛОВАТЬ!

Адрес: г. Кемерово, ул. Красноармейская, 142. Тел. 23-47-41.

Кемеровоторгреклама.

ЗА 30 КОПЕЕК

Популярность среди населения завоевали денежно-вещевые лотереи.

Они не только доставляют владельцам билетов приятные сюрпризы в виде выигрышей, но и имеют большое народнохозяйственное значение, так как средства от продажи лотерейных билетов направляются в местные бюджеты на финансирование народного хозяйства, социально-культурных мероприятий.

За 1981 год жители нашей области выиграли 23 автомобиля разных марок и другие ценные вещи, среди которых имеются цветные телевизоры, ковры, мотоциклы, магнитофоны, а также денежные выигрыши до 500 рублей.

Всем желающим принять участие в тираже выигрышей напоминаем, что очередной восьмой тираж по денежно-вещевой лотерее состоится 23 октября с. г.

ПРИОБРЕТАЙТЕ ЛОТЕРЕЙНЫЕ БИЛЕТЫ!

Кемеровское областное управление
госгрудсберкасс СССР.

КЕМЕРОВСКОЕ БЮРО ПУТЕШЕСТВИЙ И ЭКСКУРСИЙ НАЧИНАЕТ РЕАЛИЗАЦИЮ ПУТЕВОК НА ТУРПОЕЗД «СНЕЖИНКА»,

следующий по маршруту выходного дня Кемерово — Горная Шория. Начало сезона с 18 ноября. Принимаются коллективные заявки от предприятий и организаций.

Приглашает для работы на турпоезде «Снежинка» баянистов и культорганизаторов.

За справками обращаться по телефону 6-62-80.

Наш адрес: г. Кемерово, Ноградская, 34.

ИЗДАТЕЛЬСТВУ «КУЗБАСС» ТРЕБУЮТСЯ НА ПОСТОЯННУЮ РАБОТУ

секретарь-машинистка, лифтер грузового лифта, вентиляционник, ученики печатников, печатники

Обращаться: г. Кемерово, проспект Октябрьский, 28. Тел. 52-66-59.

ДВОРЕЦ КУЛЬТУРЫ СТРОИТЕЛЕЙ ОБЪЯВЛЯЕТ ДОПОЛНИТЕЛЬНЫЙ НАБОР

в мужскую группу хора русской народной песни.

Для желающих проводятся курсы игры на баяне — изучение музыкальной грамоты.

Наш адрес: г. Кемерово, ул. Рукавишникова, 15а.

КЕМЕРОВСКИЙ ПОЛИГРАФКОМБИНАТ ОБЪЯВЛЯЕТ НАБОР

в группы печатников и наборщиков для обучения на предприятии.

Срок обучения 6 месяцев. Оплата труда в период обучения 80 рублей в месяц.

Обращаться: г. Кемерово-59, ул. Ноградская, 5, отдел кадров. Тел. 6-60-33.

Партийная, профсоюзная, комсомольская организации, администрация завода «Химмаш», Кемеровский областной комитет народного контроля скорбят по поводу безвременной кончины персонального пенсионера республиканского значения, участника Великой Отечественной войны, члена КПСС с 1947 года

КУЗЬМИНА
Василия Григорьевича

и выражают соболезнование родным и близким покойного.

Кузбассу — высокую культуру

ОНИ ПОЕДУТ НА СЕЛО

Выпускников Кемеровского культурно - просветительного училища встретишь, пожалуй, в каждом селе Кузбасса. Работа их негромкая, но чрезвычайно нужная. Ведь если клуб на замке, то настроение людей сразу падает. Им негде собраться всем вместе, негде провести разумно свободное время.

В училище два отделения: библиотечное и культурно-просветительной работы, которое в свою очередь делится на четыре специализации. Режиссура клубных мероприятий, хореография, народных инструментов, дирижерско-хоровая — так они называются. За два с половиной года учащиеся накапливают достаточно знаний, чтобы самостоятельно руководить самодеятельными коллективами. Поскольку в сельских клубах штатным расписанием не предусмотрено наличие двух специалистов одного профиля, то рассчитывать на помощь коллег выпускнику не приходится. Он должен прибыть к месту назначения во всеоружии.

И вот, скажем, хореографы. Их не столько учат танцевать (хотя и это надо, но ведь он не исполнителем, а постановщиком танцев выйдет из стен училища), сколько умению самому сочинить композицию, провести урок, сделать не менее трех самостоятельных постановок. Учащийся ставит с однокурсниками свой танец и участвует в постановках товарищей. А это работа и работа. Затем начинается коллективное обсуждение сделанного. Все это поможет выработать вкус, чувство меры.

Есть в училище и ансамбль народного танца, который часто выступает с концертами. Можно назвать и одноактные балеты «Ромео и Джульетта», «Ассоль».

Для Л. Г. Кемеровой, преподавателя хореографии, очень важно, чтобы ее ученики увезли с собой обширный и разнообразный репертуар, чтобы не мучились потом в поисках музыки. Она не советует даже, а настаивает, чтобы они запаслись магнитофонными записями и необходимыми нотами. Пусть первый период работы хотя бы в этом отношении пройдет у ее воспитанников гладко. Одна из ее выпускниц, Г. А. Картукова, вот уже 18 лет руководит балетной студией в Доме культуры Прокопьевского завода шахтной автоматики. И теперь уже ее ученики, хорошо подготовленные, поступают в училище.

Свои заботы на дирижерско-хоровой специализации. «В хоре могут петь все, — утверждает преподаватель Ч. А. Авдеева. — Кроме разве уж начисто лишенных слуха. Ни возраст, ни уровень образованности или развития не ограничивают приема. А вот руководителю трудно. Он должен суметь этих разных людей объединить, заинтересовать. Успеха достигают настойчивые. Не забудем: репертуар воспитывает и слушателя, и исполнителя».

Культпросветучилищу нынче исполнится 25 лет. За эти годы сложились определенные традиции, от которых не отступают. Например, начало занятий стараются сделать настоящим праздником. Или другая — 10 мая агитбригада неизменно выезжает с концертами в отдаленный район. Ежегодно проходят творческие отчеты перед населением, проводятся дни культуры на селе. Особые связи сложились с подшефным Промышленновским районом. Существуют и клубы по профессиям, где стараются закрепить интерес к избранному делу. Профессиональной учебе помогают и гастроли ведущих мастеров искусств и известных коллективов страны. Если появляется возможность, то воспитанники училища посещают их репетиции.

Вот так и складывается уровень подготовленности будущих руководителей художественной самодеятельности.

И. ЗОЛИНА.

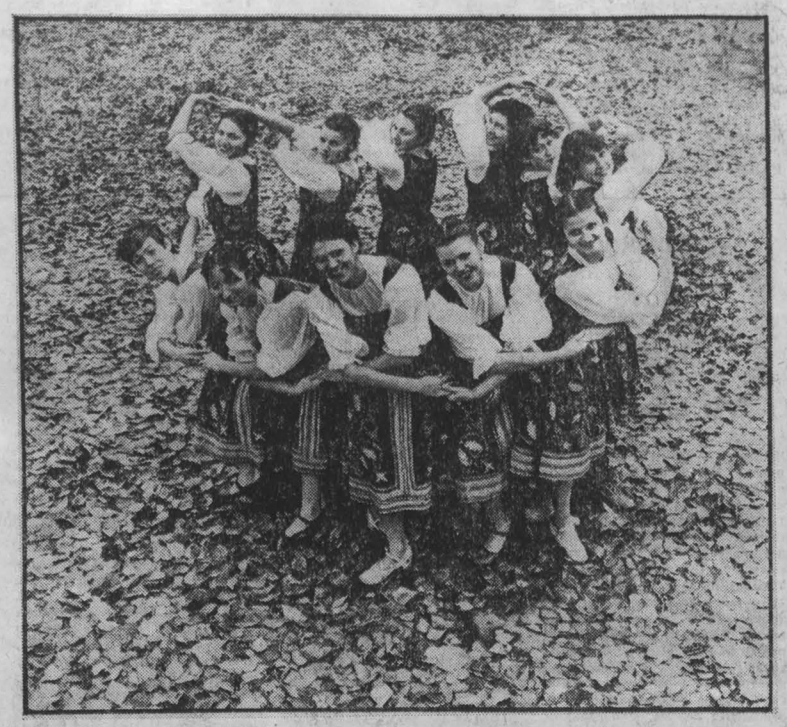

НА СНИМКЕ: осенний хоровод будущих руководителей танцевальных коллективов.

Фото **Ю. Сергеева.**

г. Кемерово.

Проблемы кузбасского спорта

Что взять в дорогу?

Время, прошедшее со дня выхода в свет постановления ЦК КПСС и Совета Министров СССР о мерах по дальнейшему развитию массовых занятий физической культурой и спортом, самым благотворным образом сказалось на деятельности всех физкультурных организаций Кузбасса. Произошли качественно новые изменения во всей организации физкультурно-массовой работы.

Нельзя сказать, что до той поры эта работа находилась в Кузбассе в загоне. Конечно же, нет. Проводились различные состязания в коллективах физкультуры. Стали традиционными спартакиады здоровья, появились группы любителей бега, лыжных прогулок. Но делалось это попутно, так как руководители спортивных организаций все свое внимание акцентировали на поисках талантливых спортсменов. И получалось так, что успехи одного чемпиона значили, скажем, в определении качества всей работы спортивного общества гораздо больше, нежели физкультурно-массовые мероприятия. Не случайно, видимо, во Всероссийском социалистическом соревновании по разделу высшего спортивного мастерства кузбассовцы входили в десятку лучших областей России, а вот по развитию массовой физкультуры занимают одно из последних мест в итоговой таблице.

Постановление партии и правительства заставило на развитие массовой физкультурной работы посмотреть с новой позиции — экономической ее эффективности. Почему-то именно эта важная сторона оставалась постоянно в тени, хотя практика лучших коллективов давно доказала всю выгоду массовых физкультурных занятий. Так, на Новокузнецком алюминиевом заводе именно массовые старты в спартакиадах здоровья стали одним из пунктов при подведении итогов социалистического соревнования. В то же время медики отметили: кто регулярно занимается физкультурой, меньше подвержен простудным заболеваниям, работает более качественно, с высокой производительностью.

Такие результаты получили металлурги Запсиба, химики объединения «Азот», горняки шахты «Нагорная», энергетики Беловской ГРЭС, проектировщики института «Кузбассгипрошахт».

Чтобы сделать качественно новый шаг в развитии массовой физкультурной работы, надо было найти совершенно иные ее формы. Поиск их вылился в проведение целой серии различных массовых мероприятий, когда участниками их становились многие тысячи кузбассовцев.

Пожалуй, наибольшего успеха в этом направлении мы достигли при проведении минувшей зимой различных лыжных праздников. А начались они с того, что физкультурники Анжеро-Судженска, Прокопьевска, Новокузнецка и Кемерова включились во всесоюзный конкурс «Лыжня-82 зовет!». Запевалами стали анжеро-судженские лыжники. Спортивные руководители этого города съездили в соседний Томск, внимательно изучили опыт проведения подобных массовых праздников. А затем успешно провели такой и у себя.

Особенно, видимо, памятным для всех был всекузбасский праздник, когда неожиданно ударил крепкий мороз. Вопреки капризам погоды праздник удался на славу.

Чем же взяли кузбассовцы? Наверное, в первую очередь энтузиазмом и еще личным примером партийных, профсоюзных, комсомольских и хозяйственных руководителей. Мне в этот день в Кемерове довелось увидеть на лыжне, а не в группе болельщиков первого секретаря Ленинского райкома КПСС Л. Л. Савицкую, председателя Рудничного райисполкома Е. Г. Казинскую, директора завода «Химмаш» Л. Л. Поздеева, депутата Верховного Совета СССР, знатную ткачиху Н. Ф. Бокину и многих других известных в областном центре заслуженных людей.

Немаловажным фактором было особое праздничное настроение, которое царило в этот день. Во всех местах массовых стартов звучала бодрая музыка. Работники общественного питания прямо на лыжне угощали участников горячим чаем, кофе, пирожками. Не поскупились профсоюзные и спортивные организации на призы и сувениры не только самым быстрым и выносливым, но и тем, для кого этот день стал по существу первым стартом в жизни. Не забыли о ветеранах спорта, а также самых маленьких кемеровчанах.

И еще одна важная деталь. В тот день на старт вместе со всеми вышли и наши лучшие лыжники.

Вершиной же спортивной зимы можно считать тот день, когда в Кузбассе проходил Всесоюзный праздник лыжника. В этот день не только сама природа расщедрилась и подарила физкультурникам яркое солнце, голубое небо над головой. В гости к кузбассовцам приехал наш прославленный земляк, летчик-космонавт, дважды Герой Советского Союза А. А. Леонов, председатель Всесоюзного комитета комплекса ГТО.

Эта новость на легких крыльях облетела всех участников праздника, проходившего в Заводском, Ленинском, Центральном и Рудничном районах областного центра, где побывал в этот день А. А. Леонов. И везде он интересовался организацией проведения массовых лыжных стартов, дал немало ценных советов, что необходимо сделать, чтобы они были еще более интересными, привлекательными.

Об этой необходимости убедительно говорит опыт уходящего летнего спортивного сезона. Надо сказать, что летние физкультурные праздники значительно уступали в своей массовости и активности зимним. Возможно, с одной стороны это объясняется тем, что именно лыжи являются самыми популярными у сибиряков, а зимний сезон — главный.

Но только ли в этом дело? Для занятий бегом трусцой особых условий не надо. Тут в основном все определяет личная воля человека, его желание настойчиво бороться за здоровье. Хотя бегать, скажем, в областном центре практически негде, за исключением набережных в Центральном и Кировском районах. Попробуйте самостоятельно прийти на стадион «Химик», и вы наглядно убедитесь, что неорганизованному физкультурнику там делать нечего. Исчезли во дворах малые спортплощадки. Хотя, помнится, именно кемеровчане были инициаторами проведения физкультурно-массовой работы по месту жительства. И перенимать этот опыт к нам приезжали из всех уголков страны.

Праздники пловца и велосипедиста лишь условно можно было назвать таковыми. Пловцам отчасти помешала погода: в тот день по всей области шел затяжной дождь. Что касается велосипедистов, то в областном центре, скажем, на старт вышли по существу лишь воспитанники специализированной спортивной школы объединения «Азот» да с десяток истинных энтузиастов.

Особого разговора заслуживает анализ Всесоюзного дня бегуна, который надо бы считать по размаху равным Всесоюзному празднику лыжника. День тогда тоже удался, на площадь Советов областного центра вышло несколько тысяч физкультурников. Но на этом все параллели с днем лыжника кончаются. Не было на этот раз среди участников партийных, профсоюзных, комсомольских, хозяйственных руководителей. Не звучала на площади призывно спортивная музыка. Не была тщательно продумана сама программа.

Так уж получилось, что солидную подножку празднику бегуна подставили и сами организаторы физкультурно-массовой работы в лице облсовпрофа и обкома ВЛКСМ, которые именно в этот день решили в районе села Старые Топки провести финал областного профсоюзно-комсомольского кросса. Более четырехсот сильнейших легкоатлетов и лыжников Кузбасса, вместо того чтобы быть среди физкультурников своих рабочих коллективов, являя новичкам собой пример, бежали где-то под Старыми Топками без поддержки болельщиков. Что это, случайность или все то же желание провести мероприятие во что бы то ни стало? Ведь знали его организаторы задолго до того, как собрать сильнейших спортсменов области, что именно в этот день состоится самый массовый физкультурный праздник лета. Но ведомственные интересы, к сожалению, оказались выше.

Позади год работы в новых условиях. Оставил ли он заметный след в жизни участников многочисленных спортивных праздников? Наверное, оставил. Такую уверенность придает одно наблюдение. В сосновом бору областного центра, после проведения всекузбасского лыжного праздника, стало значительно больше отдыхающих. Ведь совсем не обязательно, чтобы человек был непременно в лыжной секции, имел спортивный разряд. Бегает такой вот любитель лыжных прогулок регулярно в бору — хорошо. Изъявил желание стартовать для сдачи норм комплекса ГТО — отлично!

Однако, чтобы закрепить этот несомненный успех, необходимо всячески позаботиться не только о транспорте, на котором любители лыжных прогулок могут без лишних хлопот добраться до места массового отдыха, но и о работе лыжных баз. К сожалению, еще не везде и не всегда они есть. А там, где работают, посторонних порой на порог не пускают.

Сравнивая же опыт летних спортивных праздников, видишь, что эффективность последних значительно ниже. Понаблюдайте рано утром или вечером после работы — много ли бегает людей трусцой? Единицы. Значит, проводились эти праздники без надлежащей подготовки, не ставили перед собой их организаторы сверхзадачи, конкретную цель непременно увлечь людей регулярными занятиями физкультурой.

Анализ массовых спортивных праздников убедительно говорит о том, что физкультурная работа, как и любая иная с людьми, не терпит формализма, казенщины.

В. МОИСЕЕВ.

г. Кемерово.

ВСТРЕЧИ НА БАМе

Семь лет назад, в сентябре 1975 года, к строителям БАМа впервые выехал агитпоезд ЦК ВЛКСМ «Комсомольская правда», созданный по решению XVII съезда ВЛКСМ. В его задачи входила помощь комсомольским и профсоюзным организациям в агитационно - пропагандистской и культурно-массовой работе. С тех пор «красный эшелон», как прозвали на БАМе агитпоезд, постоянно находится в самых горячих точках стройки. Он стал местом встреч с интересными людьми, организатором «круглых столов» по проблемам строительства, инициатором соревнования между лучшими комсомольско-молодежными бригадами. На борту «красного эшелона» проведены сотни семинаров с комсомольскими работниками магистрали, прочитано множество лекций по самым разнообразным вопросам политики, экономики и культуры.

И еще одна добрая традиция утвердилась за эти годы в деятельности агитпоезда — его работники регулярно приглашают для участия в поездках лучшие молодежные художественные коллективы страны. В сентябре гостями бамовцев были артисты Государственного ансамбля песни и танца Кузбасса.

— Эти гастроли надолго останутся в памяти, — говорит директор ансамбля А. Депарма. — За 16 дней мы проехали по Восточному участку БАМа от станции Чегдомын до поселка Березовка. Маршрут выбран не случайно — этот участок к 65-й годовщине Великого Октября будет открыт для постоянной эксплуатации. Помимо концертов (их было 26 за время гастролей), артисты участвовали в митингах, встречались со строителями, железнодорожниками, рабочими леспромхозов и рудников. Дважды — в Комсомольске-на-Амуре и в Хабаровске — ансамбль выступил перед комсомольским активом. Самой лестной оценкой этих гастролей стали слова начальника ГлавБАМстроя тов. Мохортова о том, что после наших выступлений на трассе заметно повышалась производительность труда. Всюду мы встречали самый горячий прием.

П. КОШЕЛЕВ.

г. Кемерово.

Высшая школа

ЖЕНАТЫЙ СТУДЕНТ

Вопрос о студенческой семье, затронутый «Кузбассом» в номере от 21 сентября, актуален не только для университета, но и для других высших учебных заведений города.

Общеизвестно, что в медицинских институтах условия учебы существенно отличаются от других вузов. Здесь и более продолжительный срок обучения, и разбросанность кафедр по городу, и множество различных наук, требующих, что скрывать, просто зазубривания. Для семейных студентов перечисленные трудности более ощутимы, чем для неженатых. А в институт ежегодно приходит значительное количество «потенциальных» семейных пар. Их поставляют вечернее, подготовительное отделения. Они неизбежны среди работавших до поступления в вуз. Немало уже сложившихся союзов.

Сейчас у нас насчитывается более 600 семейных. Это довольно значительная категория студентов (более 14 процентов от общего числа), с которой и нужно и должно считаться, тем более что она имеет тенденцию к увеличению.

Мы этим не огорчаемся. Единодушно мнение всех деканов: сложившиеся пары — самая спокойная и надежная часть студенчества. Учатся они лучше, не совершают аморальных проступков, отчислять их не приходится.

Но подумаем, какой ценой им это достается!

С введением в строй нового общежития процент обеспеченности их жильем поднялся. Но, естественно, удовлетворить всех желающих мы не смогли. В первую очередь общежитие выделяется «своим» парам, имеющим детей. Но есть и так называемые «разные», когда один член семьи — или студент другого вуза, или рабочий, служащий. Как быть здесь?

Посмотрим на проблему еще с одной стороны. В студенческих семьях института насчитывается сейчас более 400 детей. Все они нуждаются в обеспечении дошкольными учреждениями. Органы здравоохранения города своих детских комбинатов не имеют. Становиться же на очередь при горисполкоме практически бессмысленно — родители заканчивают институт, дети уже собираются в школу, а очередь все идет... Немалая часть студентов вынуждена отдавать детей на временное воспитание бабушкам и дедушкам.

С детьми трудно найти квартиру. Далеко не просто жить и в общежитии, держать дорогостоящих нянь, наносящих значительный ущерб скромному студенческому бюджету. Работа сторожем или ночной няней в детском саду — тоже не самый оптимальный выход.

Желая избежать этих трудностей, многие родители «подгадывают» рождение первенцев к выпускному периоду. Такие молодые врачи работают после распределения в лучшем случае месяц—два, а затем — годичный отпуск по уходу за ребенком.

В период зимних и летних каникул многие наши студенты совершают туристические поездки по стране, за рубеж, отдыхают в пансионатах, домах отдыха, поправляют свое здоровье на курортах. И всего этого лишены студенты, имеющие детей. Ведь семейные путевки им не положены, и поэтому никем не выделяются. А спрашивается — почему?

Таковы основные проблемы семейных студентов, нашего института. Думается, что аналогичные вопросы стоят и перед другими вузами города. Назрела необходимость их решать.

В Ленинском районе уже вполне сформировался студенческий городок. Но, к сожалению, нет здесь ни межвузовских общежитий гостиничного типа для семейных пар, ни дошкольных учреждений для детей студентов. Самостоятельно решить эти вопросы институт, конечно, не в состоянии. Требуется существенная помощь как со стороны партийных и советских органов, так и Минвуза и Министерства здравоохранения РСФСР. Наши надежды подкрепляют материалы и решения XIII съезда профсоюза медицинских работников, на котором говорилось о необходимости решения проблем студенческих семей в медицинских институтах страны.

М. ЧУПОВ,
председатель профкома медицинского института.

г. Кемерово.

В Ленинск-Кузнецком гимнастическом манеже седьмой раз проведен традиционный розыгрыш кубка Сибири и Дальнего Востока по спортивной гимнастике. В седьмой раз приз Спорткомитета РСФСР вручен мужской и женской командам Кемеровской области. В личном зачете по программе мастеров спорта победителями стали: среди мужчин Владимир Симаков — мастер спорта международного класса, а у девушек Альбина Жафарова.

НА СНИМКАХ: упражнения на коне выполняет мастер международного класса Владимир Симаков; чемпионка Альбина Жафарова.

Фото **Д. Коробейникова.**

г. Ленинск-Кузнецкий.

«ПАНОРАМА» № 43

«Новый театральный сезон» — под таким заголовком вышла первая страница сегодняшнего выпуска еженедельника газеты «Кузбасс». Здесь напечатаны репертуары Кемеровского театра драмы имени Луначарского и театра оперетты Кузбасса на октябрь, афиша концертов в филармонии и представлений в Кемеровском цирке. В еженедельнике напечатаны подборка объявлений читателей, реклама о новинках парфюмерии, программа предстоящих телевизионных передач. Есть в газете очередной кроссворд, советы по хозяйству «Разные разности», традиционный уголок юмора.

ВЫСТАВКА «АНГЛИЙСКИЙ ЯЗЫК»

МОСКВА. Выставка изданий «Английский язык» открылась в Московском Доме книги. В экспозиции, организованной Госкомиздатом СССР и Британским советом, свыше 350 экспонатов. Среди них учебники, словари и справочники, методические материалы для подготовки преподавателей.

(ТАСС).

Футбол

Состоялась жеребьевка

Состоялась жеребьевка финальной пульки команд-победительниц девяти зон второй лиги класса «А». Вот как выглядят три группы, каждая из которых будет разыгрывать по одной путевке в первую лигу в двухкруговом турнире: кемеровский «Кузбасс» будет играть с челябинским «Локомотивом» и карагандинским «Шахтером», в другой группе — «Буковина» (Черновцы), «Днепр» (Могилев) и «Динамо» (Самарканд), в третьей — «Котайк» (Абовян), «Спартак» (Орджоникидзе) и «Текстильщик» (Иваново).

Сообщаем календарь игр «Кузбасса» и его соперников: 26 октября — «Локомотив» — «Шахтер», 30 октября — «Кузбасс» — «Локомотив», 3 ноября — «Шахтер» — «Кузбасс», 8 ноября — «Кузбасс — «Шахтер», 12 ноября — «Локомотив» — «Кузбасс», 16 ноября — «Шахтер» — «Локомотив».

ЮРИДИЧЕСКАЯ КОНСУЛЬТАЦИЯ

БЕСПРОЦЕНТНАЯ ССУДА

«Слышала, что по месту работы можно получить беспроцентную ссуду. Расскажите об условиях ее выдачи».

Г. ЯКОВЛЕВА.

г. Березовский.

Беспроцентная ссуда молодым семьям предусмотрена постановлением ЦК КПСС и Совета Министров СССР от 22 января 1981 года «О мерах по усилению государственной помощи семьям, имеющим детей». Предельный размер ее 1 500 рублей, срок погашения до восьми лет. В районах Сибири это право введено с 1 апреля 1982 года.

Ссуда выдается одному из супругов в возрасте до 30 лет при условии, что он проработал на предприятии не менее двух лет и хорошо зарекомендовал себя на работе, к тому же если в семье имеется ребенок. Предоставляется ссуда на строго определенные цели — строительство, капитальный ремонт, расширение жилого дома, внесение вступительных взносов в жилищно-строительный кооператив или обзаведение домашним хозяйством. Ссуду выдают предприятие, организация, колхоз из фонда социально-культурных мероприятий и жилищного строительства или других фондов (средств), предназначенных на эти цели.

Заявление о предоставлении ссуды подается руководству предприятия. Вначале просьба работника рассматривается в коллективе бригады, цеха, участка, отдела. С учетом их рекомендации, а также состава и доходов семьи работника администрация и профсоюзный комитет совместным решением определяют конкретную сумму кредита и срок погашения. Ссуда для внесения вступительного взноса в жилищно-строительный кооператив перечисляется в безналичном порядке на счет кооператива. Ссуда на строительство, ремонт и расширение дома также может быть перечислена непосредственно организации, выполняющей эти работы.

Получая ссуду, работник выдает письменное обязательство о возврате ее в установленный срок. Погашение начинается с месяца, следующего за тем, в котором выдана ссуда. При рождении после получения ссуды второго ребенка в счет ее погашения засчитывается 200 рублей, а при рождении третьего — 300 рублей. Администрация и профсоюзный комитет вправе проконтролировать использование ссуды.

В. СТЕПАНОВ,
зав. юридической консультацией облсовпрофа.

ПОГОДА

Гидрометбюро сообщает:

22 октября днем по области ожидается переменная облачность, без осадков. Ветер юго-восточный 9—14 метров в секунду. Температура 12—17, местами до 20 градусов тепла.

Вторая страница сегодняшнего номера — сменная.

Редактор
Н. А. БУРЫМ.

Адрес редакции: 650630, ГСП, г. Кемерово, проспект Октябрьский, 28. Телефоны: приемной редактора 52-32-74, заместителей редактора 52-36-45, 52-52-66, ответственного секретаря 52-33-59. Отделов партийной жизни 52-55-47, 52-66-22, пропаганды 52-53-23, 52-64-88, Советов народных депутатов 52-62-33, 52-63-22, 52-59-65, культуры 52-54-23, 52-65-47, тяжелой индустрии 52-35-66, 52-51-23, 52-42-01, химической и легкой промышленности 52-39-34, 52-50-45, сельского хозяйства 52-37-33, 52-49-78, 52-44-23, строительного 52-38-23, 52-46-22, 52-45-29, 52-57-67, писем и рабселькоров 52-05-22, 52-06-01, 52-08-29, 52-07-45, 52-03-22, информации и спорта 52-47-45, 52-48-65, иллюстраций 52-14-12, 52-25-23, еженедельника «Панорама» 52-18-78, прием информации 52-34-56, общественной приемной 52-02-10, директора издательства 52-79-10, объявлений 52-69-33, бухгалтерии 52-70-10. Собственные корреспонденты: в Белове 2-29-27, Мариинске 31-20, Междуреченске 2-20-68, Новокузнецке 7-02-04, Прокопьевске 2-17-34, Юрге 2-17-83.