Кемеровская областная научная библиотека
Газетно-журнальный фонд

Пролетарии всех стран, соединяйтесь!

КУЗБАСС

ОРГАН КЕМЕРОВСКОГО ОБКОМА КПСС И ОБЛАСТНОГО СОВЕТА НАРОДНЫХ ДЕПУТАТОВ

Газета издается с 7 января 1922 года

№ 191 (17722).
ПЯТНИЦА, 20 АВГУСТА 1982 года.
Цена 3 коп.

В НОМЕРЕ

● Ударная вахта в честь 60-летия образования СССР. 1, 4 стр.
● Зеленая жатва: обеспечить сытую зимовку скота. 1 стр.
● Рассказ о пропагандисте.
● Письма читателей. 2 стр.
● Остановить кровопролитие в Ливане. 3 стр.

Дню шахтера — достойную встречу!

60 ЛЕТ СССР — 60 УДАРНЫХ НЕДЕЛЬ

Березовский

Шесть миллионов тонн угля выдали на-гора за семь лет существования две лучшие очистные бригады шахты «Первомайская», руководимые И. З. Сафроновым и В. Ю. Мотузасом. Отсчет седьмому миллиону начнется 21 августа.

В юбилейном году оба коллектива обязались добыть по 500 тысяч тонн угля каждый. Сегодня на счету бригады И. З. Сафронова 320 тысяч тонн топлива, бригады В. Ю. Мотузаса — 317 тысяч. В августе соперники обязались выдать в дни ударного месячника 50 тысяч тонн угля вместо плановых 44,3 тысячи тонн. За две недели выдано более 25 тысяч тонн топлива.

(Корр. «Кузбасса»).

Белово

Днем ударного труда стало 17 августа на разрезе имени 50-летия Октября для экскаваторных бригад, работающих на автотранспорт. Одиннадцать из 12 бригад перевыполнили суточное задание в среднем более чем на 30 процентов: вместо плановых 53 548 кубометров горной массы отгружено 70 518 кубометров.

Наибольший успех выпал на долю экскаваторных бригад В. И. Нестерова, А. П. Коновалова, В. П. Кузнецова, Г. И. Сорокина.

Отлично завершили ударный месячник и работают уже в счет сентября бригады В. Л. Григорьева, Н. К. Дмитриева, В. Д. Савченко, А. П. Коновалова, М. А. Батурина и другие.

(Корр. «Кузбасса»).

Мыслить тактически

За восемь рабочих дней августа горняки шахты им. Шевякова добыли сверх плана 2 600 тонн угля. Но столько же не хватает для выполнения повышенных обязательств.

«Горняки! Выдадим в честь Дня шахтера в июле — августе 25 тысяч тонн угля сверх плана». Лозунг на галерее административно-бытового комбината виден издалека — с автобусной остановки, откуда спешат на наряд шахтеры. В этом призыве для них особый смысл: именно 25 тысяч тонн угля задолжали они с начала года.

Чем же подкреплен лозунг? Перелом начали проходчики, которые за полугодие прошли дополнительно полкилометра выработок, или пол-лавы по здешним меркам. Сегодня на шахте шесть очистных бригад-участков, и каждой гарантирован фронт работ. Слово за «Союзуглем» — шахте нужно отдать нынче два новых комплекса.

Как же используют предоставленные забои очистники? В июле вновь надежно поработали бригады Н. Утченко и В. Мищенко (начальники участков И. Передрий и С. Горченков). В итоге минус предприятия сократился до 16 тысяч тонн. Это число назвали единодушно на заседании парткома и в августовских обязательствах. Каждый участок, а большинство их начальников и бригадиров — коммунисты, взял повышенные задания.

Заходим на восьмой участок, где трудится седьмой месяц подряд в режиме тысячниц бригада Н. Утченко. Она обязалась выдать в августе 25 тысяч тонн коксующегося угля при плане 20,4 тысячи. За неполную декаду правофланговые выдали угля на половину месячного плана, опередив текущий на 3415 тонн.

На первом участке тоже броский лозунг: «Выдадим в августе сверх плана 4 тысячи тонн!». Пока плюс составляет 364 тонны. Отстают от графика? Нет. Просто первую пятидневку участку не планировали добычу из-за трудоемких операций, связанных с сохранением штрека. В июле бригада В. Алякишева комплексом КМ-130 выдала с наклонного пласта 32 тысячи тонн и не сомневается, что в августе выдаст 28.

Надежды возлагают шевяковцы и на бригаду В. Мищенко. В июле она добыла около 20 тысяч тонн при плане 15,4 тысячи тонн. В августе дружный коллектив обещал поднажать и выдать сверх плановых 17,7 тысячи тонн еще три тысячи. Производительность лавы, между прочим, можно бы увеличить еще на одну стружку (процентов на 20), если бы в утреннюю смену добавить рабочих по управлению комплексом.

Где их взять? Применить тактику. На пятом участке, попав в крупное нарушение, мыкает горе (причем на доработке) бригада Л. Трухина. План на август — 8,1 тысячи тонн, по одной стружке в сутки, но и эту разъединственную стружку целая бригада не всегда имеет возможность взять. Так может, стоит сманеврировать, исключить временно из работы бесперспективные забои (есть еще такие) и сконцентрировать усилия на потенциально производительных?

А пока обещающая бригада В. Мищенко тоже минусует на 752 тонны, или на сутки.

В заключение — о бедах коллектива шахты им. Шевякова. Подготовка новых забоев (после проходки) растягивается на 2—3 месяца. Причина? Очень плохой ремонт элементов гидравлики в ЦЭММ «Южкузбассуглля». Более месяца доводила в начале года «до ума» гидравлику бригада Н. Утченко. Сейчас не может начать добычу в новой лаве по этой же причине бригада Н. Чулкина, опыта которой тоже не занимать.

И второе. Шахтное поле раздвоено по старой технологии, запас угля в столбах едва превышает сто—сто пятьдесят тысяч тонн. Поэтому приходится перелопачивать до двух десятков монтажей и демонтажей в год (умножьте-ка на два—три месяца!) при плановой добыче всего 1,2 миллиона тонн. Выход один: усилить мощь участка МГШО на шахте. Будем надеяться, что в объединении рассмотрят эту проблему, так как ее решение обернется дополнительным коксующимся углем.

П. ШАБРИХИН,
корр. «Кузбасса».
г. Междуреченск.

ВСЕ ВЫРАЩЕННОЕ — УБРАТЬ И СОХРАНИТЬ!

Облисполком принял решение поддержать инициативу народных депутатов Саратовской области, которые призвали объединить усилия депутатских групп и постов, народных контролеров, активистов «Комсомольского прожектора», журналистов, рабочих и сельских корреспондентов в борьбе за полную сохранность и своевременную переработку урожая второго года пятилетки.

В связи с этим облисполком утвердил мероприятия по распространению этой инициативы. Исполкомам районных, городских Советов народных депутатов, отделам и управлениям облисполкома, производственным объединениям мясной и молочной промышленности, облпотребсоюзу предложено провести необходимую организаторскую работу и наметить конкретную систему мер, гарантирующих сохранность и полную переработку выращенного нынче урожая.

На сессиях сельских Советов намечено обсудить обращение народных депутатов Саратовской области, опубликованное в газете «Известия» 29 июля с. г. «Все выращенное — сохранить!». Рекомендовано обобщить на исполкомах все замечания и предложения депутатов и принять оперативные меры по устранению недостатков и по реализации предложений.

Исполкомам сельских, поселковых, районных и городских Советов в связи с этим требуется организовать депутатские посты на уборке, в местах хранения и переработки сельхозпродукции, на строящихся для этой цели объектах, в торговых организациях. На полевых станах, предприятиях, дорогах необходимо установить оперативные информационные стенды, наглядно показывающие борьбу за сохранность урожая.

Облисполком рекомендовал в августе начать конкурс-соревнование за максимальное использование местных продовольственных ресурсов.

Редакция газеты «Кузбасс», комитету по телевидению и радиовещанию предложено широко освещать работу депутатов, советского актива, трудовых коллективов в борьбе за сохранение урожая 1982 года, активнее использовать средства массовой информации в борьбе с потерями сельскохозяйственной продукции.

Исполкомам районных, городских, сельских и поселковых Советов народных депутатов, отделам и управлениям облисполкома, производственным объединениям мясной и молочной промышленности, облпотребсоюзу и другим организациям следует оперативно реагировать на сигналы депутатов, народных контролеров и печати, принимать своевременные и действенные меры по борьбе с потерями сельскохозяйственной продукции на уборке, при перевозке, переработке и в торговле.

КТО СЕГОДНЯ ВПЕРЕДИ

По представлению районных партийных, профсоюзных и хозяйственных организаций на областную доску Почета заносятся передовики уборки урожая и заготовки кормов:

Лукин Леонид Иванович и Жуйков Виктор Петрович — комбайнеры совхоза «Каменский», намолотившие соответственно 4640 и 4135 центнеров зерна;

Бутков Виктор Егорович и Сошкин Виктор Александрович — комбайнеры совхоза «Конезавод-131», намолотившие соответственно 4200 и 4000 центнеров зерна;

Южков Николай Константинович — комбайнер опытно-производственного хозяйства «Новостройка», намолотивший 3911 центнеров зерна;

Жилин Василий Михайлович — комбайнер совхоза «Ступишинский», намолотивший 2105 центнеров зерна;

Тимченко Петр Игнатьевич — комбайнер колхоза «Восход» Тяжинского района, намолотивший 2040 центнеров зерна;

Механизированное звено колхоза «Ударник полей» Промышленновского района (звеньевой В. М. Голубев), заготовившее за пятидневку 1314 тонн сенажа.

ФОТОИНФОРМАЦИЯ

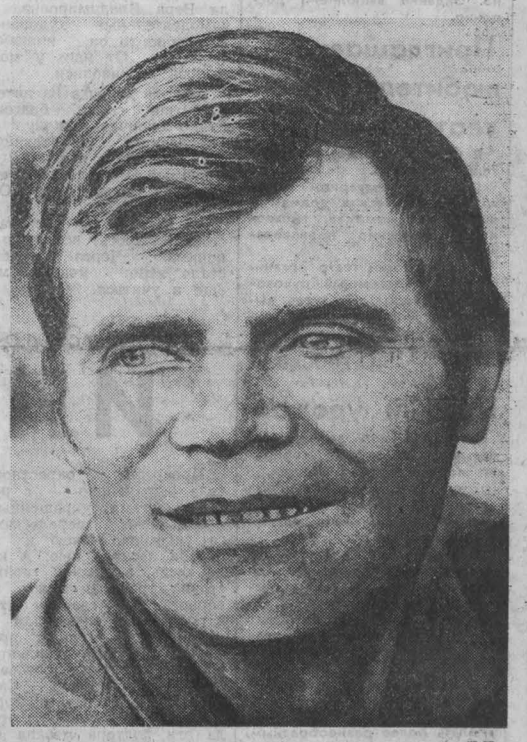

КОРМОЗАГОТОВИТЕЛИ совхоза «Вагановский» используют каждую возможность для пополнения фуражных запасов на предстоящую зимовку скота. Все, что выросло на лугах и полях в этот засушливый год, они стремятся убрать без потерь. В эти дни механизированный отряд работает на закладке сенажа. Он решил запасти этого вида корма не менее трех—трех с половиной тысяч тонн.

НА СНИМКАХ: тракторист А. Н. Саленков занят трамбовкой сенажной массы; заполняется еще одна траншея.

Фото В. Грызыхина.
Промышленновский район.

Миллион к празднику

И вновь на «Зыряновской» торжество. За неполные восемь месяцев коллектив второго участка выдал миллион тонн угля. Вчера по этому поводу на шахте состоялся торжественный митинг.

В необычном составе работает нынче коллектив: две мощные лавы, оборудованные комплексами ОКП-70, расположенные по обоим крылам 29-го пласта, позволили в среднем за сутки выдавать на поверхность более 4 500 тонн угля. В отдельные же дни эта цифра доходила до шести и даже шести с половиной тысяч тонн!

Подобная концентрация требует соответствующей отдачи. И она была получена — коллектив участка дает сейчас более 60 процентов угля, добываемого всей шахтой. Поэтому, как справедливо считают на «Зыряновской», нет на предприятии коллектива, который так или иначе не содействовал бы достижению миллиона. Активизировалась ремонтная служба. Благодаря новшествам, внедренным в последнее время в механическом цехе, заказы «миллионеров» выполняются без задержек. Упорядочили свое хозяйство транспортники: уголь, прежде чем попасть из лавы на склад, проходит через сложную цепь конвейеров. А при отработке одной из лав, когда на участке потребовалось усилить колено перегруза с одной ленты на другую, даже придумали свой скребковый конвейер. Сделали его трехцепным, чтобы смог справиться с мощным угольным потоком.

Но особая заслуга, конечно, принадлежит проходчикам.

— Нынешний миллион выдан без единой задержки, — говорит заместитель директора шахты Л. Требухин. — Отработав одну лаву, очистники тут же переходили в другую и продолжали работать. Столь высокая ритмичность достигнута благодаря организации на шахте службы подготовки производства. Проходческие коллективы, оперативно подчиненные одному руководителю, получили специализацию, что сразу же сказалось на производительности труда — она возросла незамедлительно. Бригада Ю. Цветкова проходит горизонтальные выработки, бригаде Г. Рудакова поручена проходка уклонов, бригада В. Агапова занята разделкой узлов и сопряжений, готовит к работе комбайновые забои. Специализация не позволяет проходчикам отвлекаться на посторонние работы. В августе, например, бригада Ю. Цветкова обязалась пройти 400 метров конвейерного штрека лавы, в которую очистники второго участка придут еще только в начале будущего года. На целый выемочный столб обогнали их проходчики! Интересен такой показатель: среднемесячная производительность проходческого комбайна составляет на шахте 220 метров — на 50 метров выше плановой. Принятый на «Зыряновской» лозунг «Сегодня метры — завтра уголь» полностью соответствует своей сути.

А уголь здесь добывают умело. Наиболее результативно в коллективе «миллионеров» звено А. Климова. Нынешний миллион бригады Героя Социалистического Труда М. Решетникова — четвертый, и всякий раз это звено впереди. Зато когда на смене звено М. Алешина, в лаве полнейший порядок. Аккуратность, с какой трудится сам звеньевой, он старается привить каждому рабочему. Аккуратность и порядок, пусть даже за счет одной—двух не вынутых из лавы тонн. Но чтобы сменщики, придя в лаву, не обнаружили ни малейшей неисправности или недоделки.

Высокими показателями, уступающими разве только звену А. Климова, известно и звено Ю. Беспалова. А вот в звене Б. Гераскина и порядок любят, и добывают много. Достигается это благодаря авторитету руководителя звена. Наибольший, пожалуй, стаж на этом посту у Ф. Рахматулина. Его звено участвовало в достижении многих нагрузок. А вот смена, которую возглавляет В. Астафьев, — молодежная. Недавно назначен звеньевым машинист комбайна В. Елизаров, заработавший это право своей старательностью и трудолюбием.

В коллективе работа каждого на виду. Сложенные воедино усилия людей дают результаты, которые служат потом примером многим. Бригада взяла успешный старт с самого начала года, а по итогам первого квартала первенствовала во Всесоюзном соревновании шахтеров. Минул второй квартал — результат повторился. А между этими событиями — первенство в соревновании в честь XVIII съезда профсоюзов: коллективу вручен памятный вымпел Министерства угольной промышленности СССР и ЦК отраслевого профсоюза.

Свой вклад в усиление топливно-энергетического потенциала страны горняки вносят с учетом главного требования дня — работать экономично. Как известно, высокая концентрация горных работ удешевляет продукцию: тонна угля, добытого «миллионерами», — наиболее дешевая. Только нынче от снижения себестоимости коллектив сэкономил 57 тысяч рублей. Кроме того, что рост производительности труда здесь на 10,5 процента опережает плановый, экономические показатели крупнейшего очистного коллектива хорошо повлияли на показатели шахты в целом. Среднемесячная производительность очистного забоя выросла более чем на десять тысяч тонн против плановой и составила 57 тысяч тонн. В конечном итоге это дало возможность снизить себестоимость каждой из добытых тонн на 17,5 копейки.

И еще один показатель бережливости. Более ста тысяч тонн в выданном миллионе — уголь из целиков, которые раньше оставались в завале. Коллектив полностью перешел на бесцеликовую схему отработки и не только перестал делать неизбежные потери, но и сохранил для повторного использования более 400 метров выработок. То есть попутно выполнил работу хорошей проходческой бригады.

Обязательства в честь Дня шахтера выполнены досрочно. А работа продолжается. По обязательствам, принятым дополнительно, коллектив решил к 60-летию образования СССР добыть один миллион 200 тысяч тонн угля.

В. КЛАДЧИХИН,
корр. «Кузбасса».
г. Новокузнецк.

Дневник сенокоса

По данным управления сельского хозяйства облисполкома, на 18 августа сена заготовлено 315,8 тысячи тонн — 66,4 процента к заданию, сенажа заложено в траншеи 376,7 тысячи тонн — 62,7 процента, витаминной травяной муки приготовлено 99,1 тысячи тонн — 82,5 процента.

По районам и тресту совхозов объединения «Кузбассуголь» заготовка кормов характеризуется такими показателями (в первой колонке — заготовлено сена, во второй — сенажа, в третьей — витаминной муки из трав, в процентах к заданию):

Топкинский	100,4	86,9	93,3
Кемеровский	91,4	62,3	79,0
Тисульский	90,0	53,4	75,0
Юргинский	82,2	87,2	84,4
Яшкинский	80,0	56,6	71,2
Яйский	76,6	72,5	84,0
Новокузнецкий	76,5	84,4	82,8
Крапивинский	75,7	35,6	110,0
Ижморский	70,0	47,2	102,5
Мариинский	67,6	65,0	84,0
Чебулинский	65,0	67,2	93,3
Беловский	64,4	50,0	76,6
Тяжинский	60,7	59,2	80,0
«Кузбассуголь»	52,2	61,6	40,0
Прокопьевский	52,0	71,3	72,5
Ленинск-Кузнецкий	50,2	39,2	92,5
Промышленновский	41,7	58,0	85,4

Накопление кормов остается одной из важнейших задач на селе. В дело должно пойти все — солома, полова, отходы овощеводства. В хозяйствах, пострадавших от засухи, надо брать на вооружение опыт совхоза «Вагановский» по закладке монокорма из неудавшихся посевов зерновых культур. Но кое-где списанные посевы используют неразумно, стравливая их скоту из-под ноги.

Под особый контроль надо взять сбор соломы — скирдовать сразу после обмолота, доставлять к местам силосования кукурузы.

Зерновые и зернобобовые культуры на отчетную дату скошены на 145,5 тысячи гектаров, обмолочены с 87,8 тысячи га. С первых дней жатвы организованно приступили к засыпке семян под посев будущего года хозяйства Крапивинского, Прокопьевского, Топкинского, Яйского районов. А вот с посевом озимой ржи многие совхозы и колхозы затягивают. Например, всего по 800 гектаров этой ценной культуры посеяли в Чебулинском, Тисульском, Новокузнецком районах.

ВЫСОКИЕ НАМОЛОТЫ

По 27 центнеров ржи с гектара собрал один из лучших комбайнеров колхоза «Россия» И. А. Седов — он намолотил 917 центнеров зерна.

Пять комбайнеров колхоза «Россия» убирали рожь с полей совхоза «Пермяковский» — в родном хозяйстве хлеба еще не подошли. Со 144 убранных гектаров получено 2 685 центнеров ржи. Неплохие результаты у опытного комбайнера В. И. Бабышева — с 26,5 гектара он получил 541 центнер зерна, и у молодого механизатора А. Головнова 567 центнеров ржи с 27,5 гектара.

Звено механизаторов колхоза «Россия» одним из первых приступило к массовому обмолоту хлебов в засушливом Беловском районе. Сейчас жатва в хозяйствах района набирает темпы.

(Корр. «Кузбасса»).

Беловский район.

НОВОСТИ СОБЫТИЯ ФАКТЫ

Впервые за Уралом

Кемеровские монтажники треста «Сибстальконструкция» более чем вдвое быстрее по сравнению с нормативами завершили сборку 140-метрового каркаса для выхлопной трубы на сооружении второй очереди цеха слабой азотной кислоты в объединении «Азот».

Обычно на крановый монтаж такой конструкции отводится восемь с половиной месяцев. И это без покраски каркаса. Бригаде же кавалера ордена Трудового Красного Знамени Ю. А. Жукова из Кемеровского управления на эту операцию потребовалось меньше четырех месяцев. Помог оригинальный метод, разработанный украинскими учеными и монтажниками. Авторы нарекли его методом подращивания снизу и выдвижки.

До отметки 50 метров каркас монтировали как обычно. Затем его новые участки собирали на земле и при помощи полиспастов и специального хвостовика изнутри каркаса подавали на необходимую высоту. Кемеровчанам потребовалось сделать всего шесть таких выдвижек. Сократился объем опасной работы на высоте. Примечательно и другое: одновременно успели и покрасить конструкции.

Кемеровские стальмонтажники первыми в Сибири и на Дальнем Востоке применили эту новинку украинских коллег.

— Теперь подобные конструкции будем собирать только так, — говорит главный инженер управления П. Д. Астафьев.

Переходя на новый участок, стальмонтажники передали свой кран и специально изготовленные приспособления смежникам из первого Новокузнецкого управления треста «Сибметаллургмонтаж». Они будут монтировать выхлопную трубу, и тоже новым методом.

Л. АМБИНДЕР.
г. Кемерово.

Подземный бросок

Два миллиона рублей освоил с начала года на реконструкции шахты «Шерегешская» коллектив ШСУ-5 треста «Таштаголшахторудстрой». Это на двести тысяч рублей больше запланированного.

Отличных успехов здесь добивается комплексная проходческая бригада коммуниста Б. С. Поскотинова, занятая на строительстве комплекса подземного дробления железной руды — пусковом объекте 1983 года. С вводом его в строй действующих мощность «Шерегешской» возрастет еще на полтора миллиона тонн металлургического сырья в год.

Опережает время и вторая комплексная проходческая бригада коммуниста О. А. Старкова. В общей сложности эти два коллектива во втором году пятилетки освоили больше 140 тысяч рублей сверх установленного плана.

Н. СИБИЛЕВ.
г. Таштагол.

„КУЗБАССУ" ОТВЕЧАЮТ

«ПОДНЯТЬ ЛЮДЕЙ»

Обсудив статью «Поднять людей», опубликованную в «Кузбассе» 15 июля 1982 года, бюро райкома КПСС считает, что факты хода заготовки кормов в хозяйствах района, изложенные корреспондентом газеты, имели место.

Перед началом заготовки кормов во всех совхозах и колхозах района были разработаны и утверждены на заседаниях парткомов и партбюро комплексные планы заготовки кормов и уборки урожая. В районном комитете партии состоялась их защита, после чего планы были вынесены на обсуждение открытых партийных собраний. Однако в некоторых хозяйствах, таких как совхозы «Сибирь» и «Дудетский», не добились четкого и оперативного претворения планируемого в конкретное дело.

Действительно, в этих хозяйствах вследствие плохой организации со стороны руководителей на первом этапе заготовки кормов работа АВМ и звеньев сенозаготовителей была на низком уровне. В этих хозяйствах проведены расширенные заседания партокомов, выездные заседания районного штаба по заготовке кормов, вскрыты причины неудовлетворительного положения дел, намечены конкретные мероприятия по устранению недостатков.

В результате проведенной работы район на 18 августа заготовил сена 90, сенажа — 53, витаминной травяной муки — 75 процентов к заданию.

А. ИЛЕНКО,
первый секретарь Тисульского райкома КПСС.

НОВОСТИ СОБЫТИЯ ФАКТЫ

г г. Гурьевск, Салаир

И ремонт, и реконструкция

Всего за пять суток проведен в нынешнем году ремонт прокатного цеха Гурьевского металлургического завода. Ремонт был необычным и по масштабу, и по сложности работ.

В предельно сжатые сроки восстановлено все оборудование цеха, проведена реконструкция глазного привода линии «500».

Стал почетным горняком

За ударный труд и в честь 200-летия Салаирского рудника машинист погрузочной машины Ю. В. Торопов награжден нагрудным знаком «Почетный горняк».

Торопов изо дня в день перевыполняет задания на погрузке горной массы в карьере золоторудника. За высокопроизводительный труд в 1981 году Юрий Васильевич был награжден медалью «За трудовую доблесть».

Задание— досрочно

Гурьевское автотранспортное предприятие первым среди крупных предприятий города выполнило задание по заготовке кормов.

Автотранспортники накосили в подшефном совхозе сотни тонн зеленой травы — 45 тонн в пересчете на сухое сено. Задание выполнено досрочно.

Приглашает любительский театр

В Салаире создается любительский театр.

В его репертуарном плане — психологическая драма и лирическая комедия, гротеск и романтические произведения.

Любительский театр организует художественный руководитель Дворца культуры, выпускник Ленинградского института театра, музыки и кинематографии В. Колосенок.

Д. ГООСЕН.

Первый урожай

На Гурьевском деревообрабатывающем заводе собирают первый урожай овощей.

Этот урожай зреет под стеклянной крышей теплицы, вступившей в строй весной нынешнего года.

Теплица имеет площадь 500 квадратных метров, но со всеми работами в ней управляется один человек — Е. И. Трушина.

— Елена Ивановна собрала уже около 400 килограммов огурцов, лука, столовой свеклы, помидоров, — рассказывает директор завода В. А. Фурман. — Овощи помогли сделать более разнообразным, богатым витаминами меню нашей заводской столовой, а также столовой пионерского лагеря.

НА СНИМКЕ: в теплице деревообрабатывающего завода.

Фото **А. Улитова.**

УВЛЕЧЕННОСТЬ

Энтузиасты идеологической работы

В ПАРТКОМЕ научно-производственного объединения «Карболит» на вопрос, кто лучший пропагандист, ответили без промедления: «Высоковская. Из четвертого». Этот цех обработки пресс-изделий для меня посвоему дорог. Когда-то, будучи рабочей окса, я его строила, потом трудилась здесь у полуавтомата. Знаю коллектив, его традиции.

Причин не доверять мнению парткома не было, но в душе решающее слово оставила за «последней инстанцией» — бывшими моими товарками, ныне подчиненными Веры Владимировны (четвертый год она здесь начальником смены). Знала, какие убийственные характеристики умеют давать эти женщины, но в объективности их не сомневалась.

В знакомом, за годы похорошевшем цехе с улыбкой поворачивались ко мне от станков и полуавтоматов приветливые лица. Выслушав, с полминуты добросовестно думали, потом твердо отвечали.

— Грамотная. Инженер!

— Уважительная. Высшее образование все-таки.

С теплой улыбкой, сказала одна из старейших работниц (33 года в цехе):

— Она у нас хорошая...

Получив «добро» в последней инстанции, я познакомилась с Верой Владимировной, получила приглашение прийти в гости.

Скромная квартира. Неброская библиотека: любимые классики, наши и зарубежные, кое-что из советской литературы, книги по медицине, политическая и техническая литература. В простенке — пейзаж, масло по дереву: просека, справа — могучие вековые ели, у их подножия — ряд пней, свежие срезы еще вчера таких же могучих деревьев...

— Дед писал, — пояснила Вера Владимировна, — самодеятельный художник. А вообще-то он инженер-строитель. От него у меня любовь к живописи.

Как же девочка из интеллигентной семьи, благополучно окончив школу и Кузбасский политехнический институт, входила в знакомый мне до мелочей, сложный цеховой мир? Она улыбнулась:

— Я была так уверена в себе! Казалось, все знаю и понимаю. Через неделю стало ясно: учиться мне еще и учиться.

Сейчас о Вере Владимировне говорят: активный рационализатор, думающий инженер, и проявила она себя в первые же месяцы работы в цехе. Технологическая группа под руководством старшего технолога А. И. Борисова, в которую ввели и молодого специалиста, занималась тогда реконструкцией участка изделий широкого потребления: созданием поточных линий, компоновкой оборудования. Тогда-то и выяснилось, что Высоковская наблюдательна и обладает быстрым умом.

— Просто надо уметь видеть, — говорит Вера Владимировна. — К примеру, обработчица высказала замечание по работе. В этот момент важно за замечанием разглядеть пути улучшения операции или процесса. Увидеть и работнице подсказать. Смотришь — родилось предложение.

Перед глазами молодого руководителя были добрые примеры. И она с удовольствием отмечала для себя эрудицию А. Борисова, обязательность мастера по ремонту оборудования В. Корягина, профессиональное чутье и знание механика (одного из лучших на заводе) Н. Михайлова, серьезность и принципиальность нормировщика В. Афанасьевой.

Пленили работницы. Они были для нее буквально открытием.

— Такие простодушные... теплые, что ли. Подходит и начинает попросту — кто родители, где училась?... И тут же доверчиво рассказывает о себе. Я понятия не имела о таких отношениях между людьми на производстве.

Вера Владимировна называет имена моих товарищей, ныне они ветераны цеха. Бессменный профорг Неонила Сметанко — сгусток деловой энергии и твердости, душевная Татьяна Дьячкова, деловитая и добросовестная Капитолина Милосердова, принципиальная, надежная Раиса Шкатулова, светлой памяти Соня Боброва...

На территории завода, в двух шагах от проходной, — щит, извещающий, что смена Высоковской уже несколько лет работает без травм и аварий. Помню, раньше вопрос техники безопасности в цехе был больным, и мне радостно думать, что к появлению этого щита причастны вместе и этот молодой инженер, и моя бедовая товарка — в недавнем прошлом инспектор по технике безопасности по линии профкома Зинаида Сивакова. Не просмотрела начальник смены инициативную работницу, не отмахнулась от нее, вовремя и умело поддержала.

У таких, как Неонила Сметанко, Раиса Шкатулова, и их сверстников, обостренная способность за все чувствовать ответственность, более всего — перед собственной совестью. Так или иначе молодому инженеру было чему у этих простых женщин поучиться, и она училась, не спесивилась. Простоте, вниманию к людям и даже неписаной цеховой дипломатии настойчиво и убежденно обучала ее Валентина Белошапкина — опытный бригадир, человек собранный, серьезный.

Воспитанное еще в семье чувство ответственности помогло Вере Владимировне стать хорошим руководителем. Оно же в соединении с умением учиться у людей (независимо от ранга), увидеть и пробудить в них инициативу, повести за собой сослужило ей хорошую службу, когда семь лет назад она впервые пришла к слушателям.

Обычная строгая тематика экономической учебы. Но молодой и энергичный человек, пропагандист не ограничивается рамками занятий: контакты со слушателями были шире — ходила с девчатами на спортивные соревнования, в театр. Приглашала домой. Рассказывала о любимых писателях (наверное, чаще — о Куприне). Говорили о нашумевших книгах и газетных выступлениях. И о том, что объединяло прежде всего — о цехе.

Пропагандист и начальник смены, она, готовясь к занятиям, всякий раз тщательнейшим образом продумывала, на какие материалы опереться, какие практические данные привести в пример, как увязать тему с производством, с проблемами сегодняшнего дня, какими должны быть практические задания.

Изучая материалы XXVI съезда КПСС, рассмотрели вопрос эффективного использования производственного потенциала, тут же обсудили, как можно в условиях цеха сэкономить энергию, полуфабрикаты, вспомогательные и упаковочные материалы применительно к конкретным рабочим местам. С карандашом в руках подсчитали, сколько — в рублях — сэкономит цех, если человек станет по-настоящему бережно относиться к этим самым полуфабрикатам, и удивились: зря не замечали такие мелочи! Разговор даром не прошел. На итоговом занятии слушательница В. Кащеева предложила создать в смене специальную группу контроля за использованием топливно-энергетических ресурсов, сырья и материалов. Более того, вызвалась возглавить эту группу.

Всякий коллектив богат традициями. Подросла добрая смена и у моих подруг.

А на занятиях снова говорили о том, что мешает работе. Комсомольцы не отсиживали часы, они думали, искали и предлагали пути устранения недостатков, повышения производительности труда. Только в прошлом году тридцать человек подали заявки на пересмотр норм выработки в сторону повышения, годовая экономия в результате — около десяти тысяч рублей.

Как это происходит?

Сначала думают технологи и конструкторы, как усовершенствовать ту или иную операцию, реорганизовать рабочее место. Придумали. И если бригада выполняла здесь план на 101—102 процента, то после реконструкции выполнение может вырасти в полтора—два раза. Работы меньше, а заработок больше. Кажется, живи и радуйся. Тут-то и вступает в силу фактор рабочей сознательности. Но люди-то разные. Одни понимают, что следует нормы повысить, другие не хотят понимать. Поэтому на занятиях обязательно возникал вопрос, кто-то делился опытом. Скажем, Г. Зубарева и Е. Вяткина подали заявку на пересмотр норм в сторону повышения на 20 процентов. Годовая экономия около 5,5 тысячи рублей. И вот уже обсуждается этот опыт. В бригаде долго еще идут разговоры: решение зреет. Наконец решились. Теперь задача бригадира, нормировщика и начальника смены повысить нормы.

Вера Владимировна Высоковская нашла себя в рабочем коллективе, пришлась ко двору. Она сумела лучшие цеховые традиции поднять на щит своей пропагандистской работы. Пройдя школу практических и нравственных основ труда у ветеранов, она планомерно, последовательно и убежденно воспитывала у своих молодых слушателей сознание, что каждый на своем рабочем месте — хозяин, что нет таких вопросов, таких сфер деятельности, которые не касались бы всех, что равнодушие и потребительское отношение к жизни безнравственны.

Болевые точки в цехе — неритмичное обеспечение тарой, полуфабрикатами. Не решить слушателям такую задачу. Но пропагандист не уходит от этих вопросов. Прослеживается цепочка, вскрываются причины. Они хозяева и должны понимать что к чему.

У нее на занятиях работницы обсуждают личные комплексные планы и разрабатывают индивидуальные соцобязательства, а в течение учебного года к ним еще не раз возвращаются — с проверкой. Здесь родилась в свое время инициатива комсомольско - молодежной бригады Надежды Савельевой «Каждой смене — наивысшую производительность труда», которую девчата приняли и выполнили повышенные обязательства в честь XXVI съезда КПСС.

Как-то на занятии слушатели заметили, что результаты индивидуального соревнования освещаются плохо, и человек зачастую не знает, какие показатели у товарища. Результат — появился стенд «Показатели индивидуального соцсоревнования».

Или обсуждался вопрос об организации труда. Касается это всех и интересно всем. Каждый хочет что-то рассказать о своем коллективе. Есть, к примеру, в цехе бригада по обработке корпуса электропатрона (бригадир В. Коломейцева). Недавно здесь установили полуавтоматы, но вот новые рабочие места оборудованы не совсем удачно. Соображения, как можно их усовершенствовать, высказали Высоковской скорее не как начальнику смены, а как пропагандисту: давайте, мол, обсудим, посоветуемся. Высоковская подсказала, что есть смысл оформить рацпредложение. Это не первое и не последнее предложение, родившееся на занятиях. И что же тут удивительного, если пропагандист — одна из лучших в цехе рационализаторов!

Здесь никто не стесняется обмениваться мнениями. Поэтому как одну из форм Вера Владимировна использует диспут. «Государство сильно сознательностью масс» — основная мысль одного из них, и люди осознанно и по-деловому говорили о вкладе каждого члена коллектива, каждого слушателя в выполнение заданий пятилетки.

Время идет. Почти все молодые слушатели Веры Владимировны стали коммунистами. Сейчас Высоковская — пропагандист партийной школы, в программе — история КПСС.

Да, успех пропагандиста впрямую зависит от того, насколько тщательно подготовился он к занятиям, насколько умело готовит и использует наглядный материал. Сама Вера Владимировна в этом свято убеждена. Но решает успех, наверное, все-таки духовный облик пропагандиста, его внутреннее содержание, интеллектуальное богатство и умение стать неотторжимой частью своего коллектива.

Н. КРИВОШЕЕВА,
внештат. корр. «Кузбасса».

НА СНИМКЕ: В. В. Высоковская.

Фото **В. Грызыхина.**

г. Кемерово.

Продовольственная программа Кузбасса: **кормозаготовка**

ИНСКИЕ ДАЛИ

Прекрасны окрестности села Драченино — с ровными лугами, украшенными небольшими перелесками, со скромною Инею и полоской леса за нею. А когда здесь, в Инской пойме, стояла трава, и вовсе, наверное, было глаз не оторвать. Рядом со станом сеноуборочного отряда, присланного шахтоуправлением «Кольчугинское», протока с косой и островом. Сюда приезжают отдыхать горожане. Но у парней из отряда эти полтора месяца были, конечно, не отпускные: они поставили в стога 180 тонн сена. На этой неделе добирают последние двадцать — и задание выполнено. На общегородском фоне (город заготовил меньше половины заданного) это самый высокий показатель. Жестокое для Ленинск-Кузнецкого района нынешнее лето — едва ли не всюду выгорели травы. Лишь семь местных колхозов и совхозов будут добирать корма в своем районе, остальные едут в соседние и в тайгу. Среди этих семи — колхоз имени 1 Мая, которому принадлежат луга в Инской пойме, и именно здесь уже шестой год помогают убирать сено кольчугинцы.

Еще в мае они начали формировать отряд и подбирали людей очень серьезно — таких, на которых можно положиться. У кольчугинцев своя техника — два трактора, сенокосилка, боковые грабли, волокуша. Понравилась их хозяйская хитрость — о ней рассказал заместитель директора шахты Владимир Петрович Голомидо. Пришел наниматься, чтоб доработать шахтерский стаж, А. Н. Рубцов, бывший колхозный механик. Хорошо, сказали ему, только сельскую технику отремонтируй. Так и блюдет ее Рубцов, и сейчас, собираясь покидать драченинские луга, ее уводят под присмотр во двор того же Рубцова. Литовки пока еще висят в ряд на вешале за «спиной» культстана. Про них тоже рассказали историю. Отбивать их взялся один человек с золотыми руками; но... Да, она, водочка. А на сей предмет начальник отряда В. М. Логунов высказался кратко: «У нас сухой закон». Словом, расстались с мастером, а косы отбивать стал Александр Фомичев. Саша родом из деревни, все умеет. Да и остальных подбирали из тех, кто знает сельские работы и технику.

Отряд приехал в конце июня, поставил себе домик из рубероида, печь. В домике в ряд — раскладушки и, надо сказать, хороший мужской порядок: ничего не разбросано, журналы сложены, постели заправлены, наволочки белеют, хотя стиркой мужчины занимались сами. Рассказывают, что приходилось заниматься не только сенокосом — грузили удобрения, даже телят поили. Руководители отряда каждый день встречаются с председателем колхоза и получают задания. Это еще одно условие хорошей организации. Сейчас больше десятка стогов стоит вдоль поймы. Хорошо поработал отряд, и я спрашиваю, когда было у косарей самое отрадное время, которое они вспоминают с удовольствием.

— Когда стога стали ставить, — говорят тракторист Аркадий Гуров и начальник отряда Валерий Михайлович Логунов. — С 22 июля был у нас самый разгар. Видно стало нашу работу. То сено лежит себе в валках, а тут мы в день по три—четыре стога ставили. Удовлетворение от этого появилось.

Стога метали Аркадий Гуров, Александр Фомичев и Александр Бобровников, остальные работали на граблях и волокушах, ставили копны, свозили их к стогам. Председатель колхоза прислал свое механизированное звено — Федора Миронович Ванюкова, — ему в колхозе поручено выращивание, уход и заготовка кормов. С ним — стогометы и подборщики. А там, где не могла пройти техника, прошлись с граблями инженерно-технические работники управления. Без них, считает Голомидо, не взять бы все сено, нормато — центнер на душу, а в отряде было всего тридцать человек.

— А на будущее мы себе еще кое-что подготовили, — говорит он, показывая ровное, спускающееся медленно к далеко убежавшей реке поле, перемежаемое полосами кустарника. Поле засеяно овсом, в одном месте он еще невысок и редок, а в следующей клетке загустел, как щетина. Это колхоз раскорчевал болотистую низину, а шефы помогали убирать коряги, которые по-другому не взять. Вот и рассчитывают, что потом сами же будут косить здесь. Гарантированные сенокосы шефу тоже выгодны.

На обратном пути мы заехали к хозяину этих лугов Виктору Николаевичу Вертикову: хотелось услышать и его оценку работы шефов и спросить, сколько тянет их вклад в кормовом балансе хозяйства. Председателю тридцать два года, у него высшее образование, речь его чиста, мыслит он очень четко и при этом умеет в детали увидеть отпечаток явления.

— Спасибо им, — сказал о шефах, и Логунов с Голомидо заулыбались довольно. — А вклад... Нам нужно 1 200 тонн кормов, мы будем иметь 1000. Считайте, какая доля их.

А чем и как будут компенсировать недостающее — или придется держать скотину впроголодь? Да нет, отвечает Вертиков, видя такую обстановку, колхоз уже посеял триста гектаров овса на сенаж, силос и даже на сено. И далее подробно рассказывает, где как и сколько кормов возьмут и уже берут колхозники. В речи его нет уныния, как нет легкомысленного бахвальства, а только деловой расчет, какой привычно видеть у современного руководителя.

— Еще одна возможность — бурьян. Пятнадцатого июня мы собрали сход — сказали, что надо обкашивать все, что можно. Успех был потрясающий: на второй день повезли люди бурьян на телегах. Сдано 125 тонн массы на АВМ. А это сорок тонн травяной муки, на ползимы телятам. Сами обкашивали неудобицы, хотя в обычные годы это не делали. Ранние сенокосы, особенно в Худяшах, удобрили, причем угодили под дождь, и они дают второй укос костра по 80—100 центнеров с га. Это еще 800 тонн зеленой массы.

— А как вы принимали такое решение?

— Специалисты колхоза посоветовались, управляющий отделением Федор Федорович Ванюков подсказал: у меня, мол, есть пятьдесят га удобренных...

— Это тот, что со звеном шахтерам помогал?

— Нет, сын его. Еще — Денисов Николай Арсентьевич, старый опытный полевод, более двадцати лет в упряжке... Механик по сельхозмашинам Градович Николай Наумович подсказывает нам, молодежи, а мы его дедовский — он ударил на «о» — опыт перекручиваем, и получается неплохая картинка.

И, наконец, дополнительные мелкие резервы, касающиеся организации труда. Если раньше солому по всему полю складывали, то нынче решили по-другому. Солома в этом году мелкая, потому что хлеб низкий. Мы поставили герметизаторы на копнителях, а комбайны сразу ее к месту копнения сваживают. Комбайнеры материально заинтересованы — им дополнительная оплата за это положена.

— А как вы солому употреблять будете? — с любопытством спрашивает Голомидо, сам родом из деревни.

— В нынешнем году строим, завершаем уже, кормоцех, будем ее перерабатывать... Ну и, наконец, все зерновые поля обкосили и пустили траву на витаминно-травяную муку. Так что на средненькую, удовлетворительную по-научному, зимовку насобираем.

Разговор наш пошел немного шире — о прибыльности хозяйства. Четвертый год, как оно стало получать прибыль и сейчас живет на этой острой границе, когда наметился перелом к лучшему. С тем и получил колхоз три года назад молодой председатель.

— У нас есть все условия, чтобы через год выйти в первую, лучшую половину хозяйств района, — сказал Вертиков. — Во-первых, мы располагаем поймой. Это золотое дно — с нее можно брать по два укоса, что мы и делаем. Во-вторых, мы построили молочный комплекс, и сейчас устраняем здесь всякие недоделки. В-третьих, нам надо наладить ремонт стада. Помещения у нас первоклассные, дисциплина улучшается. Правда, медленно, но в колхозе все-таки растут объемы и производительность труда. Да вот у нас прекрасное безнарядное звено как раз на заготовке кормов, — возвращается к теме председатель, — руководит им тот самый Федор Миронович Ванюков. В безнарядном звене резко поднялась производительность труда. Раньше восемь механизаторов с силосным комбайном работали, и каждый «рвал» свою норму. А в результате — неразбериха с автомашинами, отвозившими корма. К одному удобно подъехать — и он с машиной, а другой никак не дождется. У кого-то техника сломалась, другой, смотришь, радуется: я больше накошу. Сейчас же все получают зарплату из общего котла. А при такой постановке вопроса спешат помочь друг другу запчастями, и нет разницы, к кому первому машина подъедет.

Кроме того, рассказывает председатель, колхоз и в этом году пользуется решением (он сказал — удачное решение) коллегии областного управления сельского хозяйства — платить премию за то, что корма убраны в определенный срок.

— Пятый день заканчивается — готовь сто рублей. Четко! Резко улучшилось качество кормов — силоса и сенажа. С сеном еще есть вопросы, мы первый год здесь это применяем. При такой постановке дела начинается самовоспитание людей. В звене третий год нет ни одного случая пьянства. Когда мы выдавали первую премию за пятидневку, то боялись — вдруг выпьют ребята. Нет. Потому что если позволят себе, то следующую премию потеряют.

— А есть что терять? — спрашиваем мы.

— Самый низкооплачиваемый работник получает вместе с дополнительной оплатой в день 15 рублей. Некоторые из колхоза уезжали — хотят жизнь попробовать ребята, — но возвращаются: у нас лучше. Мы стали создавать условия работы для людей: на комплексе будут медпункт, столовая, зал для собраний, диспетчеризация.

А почему мы принялись за это? С одной стороны от нас будут строить завод, с другой — свиноводческий комплекс. Но колхоз умирать не собирается, значит, он должен дать людям то же самое, что они. В Худяшове у нас сейчас более шестидесяти процентов молодежи, и приезжают много. Молодые парни работают скотниками. А недавно даже случай был — женщина пожаловалась в газету, почему не ее поставили дояркой, хотя была ее очередь... Разобрались, конечно. Но главное-то для нас — есть, из кого выбирать.

Мы возвращались от председателя на стан.

— Да, а мы-то как жили в послевоенные годы.., — ответил своим мыслям мой спутник, вспомнив деревенскую свою нищую юность. Снова перед нами были инские дали, но как-то ожили они от рассказов председателя — с ними связывали свои надежды люди этого небольшого колхоза.

М. ЛОБАНОВА.
Ленинск-Кузнецкий район.

ВОТ ОН, РЕЗЕРВ!

Б. Ямлиханова работает приемщицей молока от жителей деревни Нижегородка. В этом году она уже отправила на приемные пункты около 40 тонн этого продукта.

Нижегородка — деревня небольшая — 140 дворов. Не все жители имеют коров, не у всех есть излишки молока. Сдают его 62 человека. М. Хусаинов, например, уже продал государству около двух с половиной тонн молока, полученного в своем хозяйстве. По две и больше тонн молока продали М. Ямлиханова, М. Мулакаева, М. Ахмадеев и другие. В эти дни из Нижегородки ежедневно отправляется на приемные пункты от 350 до 420 кг молока, закупленного у населения.

Б. Ямлиханова уже двенадцатый сезон работает приемщицей молока в Нижегородке и добивается хороших результатов. В прошлом году, например, она собрала 54 тонны молока, выполнив два плана.

Г. ЗАДОРОЖНЫЙ,
корр. «Кузбасса».
Ижморский район.

ИЗ ПОЧТЫ РЕДАКЦИИ

На дороге... комбикорм

Первого августа в полдень ехал автобусом с шахты им. XXVI съезда КПСС в город и обратил внимание, что соседнее с шоссе железнодорожное полотно посыпано вроде бы опилками, да так обильно, что шпал не видно. В городе, переходя через переезд, который называют у нас Томским, снова увидел — вдоль линии в сторону станции Красный Камень тянется та же полоса. Нагнулся и взял, именно взял, а не собрал горсть «опилок». Каково же было мое возмущение, когда обнаружил, что по чьей-то вине железную дорогу укрыли кукурузным комбикормом.

Мы отрываем людей от производства, посылаем их за сотни километров заготавливать корм общественному скоту, собираем по болотам траву буквально охапками, а тут растеряно минимум шестьдесят тонн отличного комбикорма. Машинист электровоза, естественно, не мог заметить потерю, но ведь состав шел мимо стрелочников, переездных сторожей. Только в черте города он проехал три переезда, так почему же железнодорожники не позвонили вдогонку составу, не попытались устранить потери?

Управлению Кемеровской железной дороги, видимо, следует разъяснить своим рабочим, что они должны следить не только за исправностью пути, но и за порядком на железной дороге. Наверное, дешевле было на какое-то время остановить поезд, чем посыпать путь комбикормом.

Л. ШЕРЕМЕТЬЕВ.
г. Киселевск.

В несколько строк

Еще в 1975 году решено было провести водопровод по улице Совхозной в пос. Яшкино. С тех пор прошли годы. Жители писали в разные инстанции. Ответы приходили, похожие друг на друга, правда, менялись даты. Вот, к примеру, один из ответов: «На летний период 1980 года ул. Совхозная включена в план благоустройства. Намечено сделать освещение улицы, прогрейдовать и отсыпать щебнем дорогу, построить водопровод». И подпись председателя райисполкома.

Но ничего с тех пор не изменилось. Жители по-прежнему испытывают острую нужду в воде.

Т. САМУЩИК.
Яшкинский район.

☆ ☆ ☆

Очень нам понравилось в санатории «Анжерский». Его постройки окружает великолепный сосновый лес. Кругом птицы, белки.

Радушно встретили нас, хотя и прибыла группа глубокой ночью. Регистратор Е. Андреева оформила всех быстро. Хочется сказать доброе слово и о лечащем враче Нине Леонидовне Горностаевой, медицинских сестрах Галине Михайловне Горшковой, Наталье Ивановне Осиповой, Людмиле Сергеевне Попугаевой. Под их руководством мы неплохо подлечились.

Одним словом, санаторий «Анжерский» — это хорошо!

П. РЫБКИН,
рабочий.
Г. РЫБКИНА,
пенсионерка.
г. Анжеро-Судженск.

На контроле — письма читателей

К. Ефремов из поселка Барзас писал о недостатках в обслуживании детей-инвалидов в Барзасском интернате.

Факты подтвердились, сообщает редакции по поводу этого письма председатель Березовского горисполкома А. Гаранин. На заседании исполкома городского Совета народных депутатов рассмотрен вопрос о мерах по улучшению обслуживания детей в Барзасском интернате. Определены конкретные сроки по устранению недостатков, выявленных при проверке работы интерната.

☆ ☆ ☆

Тракторист совхоза «Луговой» Кемеровского района А. Михеев писал о том, что долго простаивает его трактор К-700, так как в Юргинском объединении «Сельхозтехника», где ремонтируют для таких тракторов коробки перемены передач, работу выполняют долго и некачественно.

Факты подтвердились, сообщает по этому поводу управляющий Кемеровской райсельхозтехникой А. Макаров. Ввиду того, что фонды на коробки перемены передач израсходованы, на трактор А. Михеева поставлена не новая, а отремонтированная коробка. Случаи длительного простоя тракторов объясняются, пишет тов. Макаров, отсутствием ремонтного фонда в Юргинской райсельхозтехнике.

ОТДЕЛ ПИСЕМ.

СОБЫТИЯ ЗА РУБЕЖОМ

Принять действенные меры против агрессора

НЬЮ ЙОРК, 19. (ТАСС). Весь мир клеймит позором варварскую израильскую агрессию в Ливане и возлагает ответственность за творимые в эти дни преступления против арабских народов не только на тель-авивских ястребов, но и на Соединенные Штаты. Об этом свидетельствует весь ход продолжающейся здесь чрезвычайной специальной сессии Генеральной Ассамблеи ООН по палестинскому вопросу.

Не может не вызвать глубокой тревоги то обстоятельство, сказал делегат Индии Н. Кришнан, что США систематически используют вето в Совете Безопасности, чтобы не допустить принятия мер против агрессора в соответствии с Уставом ООН. Даже предложение в Совете Безопасности призвать все государства прекратить военную помощь Израилю было заблокировано Соединенными Штатами.

Выступая от имени стран «Общего рынка», представитель Дании Н. Хельсков подчеркнул: Нынешние события вновь демонстрируют крайнюю необходимость всеобъемлющего, справедливого и прочного урегулирования на Ближнем Востоке, которое учитывало бы законные права палестинского народа. Югославский представитель М. Коматина назвал «опасной иллюзией» представление о том, что нынешняя агрессия Тель-Авива создает «новые возможности» для урегулирования ближневосточного кризиса.

Как известно, именно эти «возможности» подчеркивают сейчас вашингтонские политики и американская печать, которые без всякого стыда пытаются изобразить израильское вторжение чуть ли не как благо, как событие, открывающее перспективы для установления мира на Ближнем Востоке.

Арабские и другие государства рассматривают вторжение в Ливан лишь как первый этап широкомасштабной операции по установлению американо-израильской гегемонии в ближневосточном регионе. По словам представителя Иордании Х. Нусейби, узурпация Палестины не удовлетворит сионистские аппетиты. Это—начальный шаг в реализации планов, предусматривающих господство с помощью марионеточных правителей над соседними государствами.

Глава делегации СССР на сессии М. Д. Сытенко заявил, что своими кровавыми деяниями в Ливане правители Израиля воздвигли не стену безопасности, о которой они так часто любят говорить, а стену гневного осуждения и презрения. Ответственность за кровопролитие и геноцид, чинимые Израилем в отношении палестинцев и ливанцев, несут и США, нынешняя американская администрация. Поддержка агрессора представляет собой практическое воплощение и неотъемлемую часть глобальной политики наиболее агрессивных кругов американского империализма на современном этапе. Эта политика нацелена прежде всего на то, чтобы обеспечить американскую гегемонию в мировых делах, поставить под свой контроль людские и природные ресурсы других стран.

В вопросе урегулирования на Ближнем Востоке, отметил далее представитель СССР, перекрещиваются жизненные интересы многих государств и народов этого района, а также народов сопредельных государств. Где же, как не за общим столом переговоров, можно и нужно пытаться состыковать различные точки зрения и подходы? Именно в этом ценность выдвинутого Советским Союзом предложения о созыве международной конференции по Ближнему Востоку.

Выступившие на сессии представители многих государств настойчиво требовали принятия действенных мер против агрессора, которые заставили бы его вывести свои войска из Ливана, остановить кровопролитие.

С ТЕЛЕТАЙПНОЙ ЛЕНТЫ

● ЖЕНЕВА. Комитет по правам человека единогласно осудил здесь вторжение Израиля в Ливан, отметив, что оно причинило огромные страдания палестинскому и ливанскому народам. Страны — члены комитета потребовали от Израиля немедленно положить конец военным операциям в Ливане, снять блокаду и прекратить массированные бомбардировки Бейрута. Недопустимо, чтобы тысячи ливанских и палестинских граждан, среди которых находятся женщины, дети и старики, страдали в результате этой агрессии, подчеркивается в заявлении комитета.

● КУВЕЙТ. Представители деловых кругов и видные религиозные деятели Кувейта начали бойкот американских товаров в стране. Он проходит в знак протеста против безоговорочной поддержки Вашингтоном варварской агрессии Израиля против палестинского и ливанского народов.

Накануне группа манифестантов сожгла американский флаг перед зданием посольства Соединенных Штатов в кувейтской столице.

● ЛИМА. С осуждением принятой недавно сенатом США резолюции, фактически разрешающей правительству прибегать к вооруженному вмешательству в дела стран Центральной Америки и Карибского бассейна, выступил президент Перу Фернандо Белаунде Терри.

Вооруженная интервенция Соединенных Штатов в любую страну нашего полушария, сказал он, «носила бы более серьезный характер, чем любая сложившаяся в данной стране драматическая ситуация».

● ТОКИО. Соединенные Штаты, оказавшись не в состоянии преодолеть глубокий кризис в отечественной автомобильной промышленности, вынуждены обратиться за помощью к японским конкурентам. Как сообщает газета «Нихон кэйдзай», правительство США попросило Японию предоставить финансовую помощь компании «Крайслер», которая находится на грани краха из-за потерь, вызванных резким сокращением спроса на автомашины американского производства. Как полагают, экспортно-импортный банк Японии выделит на восстановление «Крайслера» кредиты в размере 300—500 млн. долларов.

● ДАР-эс-САЛАМ. Обстановка в ЮАР характеризуется ростом массового недовольства всех социальных групп южноафриканского общества режимом апартеида, выступлениями рабочего класса против эксплуататорской системы. Об этом заявил здесь генеральный секретарь Африканского национального конгресса (АНК) Южной Африки Альфред Нзо. Он прибыл сюда для участия в конференции молодежи АНК, которая открылась в танзанийском городе Морогоро. А. Нзо подчеркнул, что молодежное движение против апартеида в ЮАР остается важной составной частью национально-освободительного движения.

● ЛУСАКА. Новый алмазный прииск открыт в Республике Ботсвана. Расположенный в 120 км к западу от столицы страны Габороне, он стал третьим в стране крупнейшим разрабатываемым месторождением.

В настоящее время доходы, получаемые от продажи алмазов, составляют 35 проц. общих валютных поступлений государства. В нынешнем году добыча алмазов достигнет 3 млн. каратов, а в 1985 году она будет доведена до 4,5 млн. каратов.

(ТАСС, 19 августа)

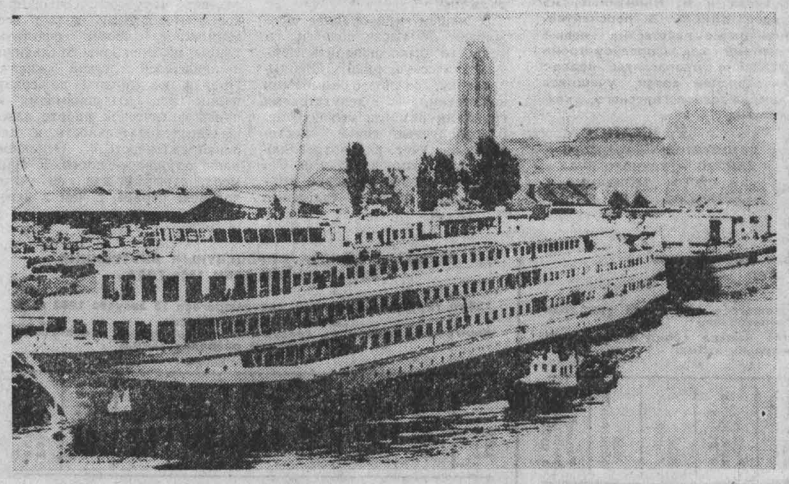

ГДР. Еще одно судно для Советского Союза спустили на воду корабелы Ростока. Новый четырехпалубный «плавучий отель» рассчитан на перевозку 360 пассажиров.

НА СНИМКЕ: новый речной лайнер «Александр Грибоедов».

Телефото АДН — ТАСС.

Национальный праздник народа Афганистана

КАБУЛ, 19. (ТАСС). Афганская столица в праздничном наряде. Повсюду видны государственные и партийные флаги, транспаранты. 19 августа афганский народ отметил свой национальный праздник — День восстановления независимости. 63 года назад в упорной и героической борьбе против английских колонизаторов афганский народ добился независимости.

Сегодня Афганистан встал на путь строительства нового общества. За несколько лет после апрельской революции 1978 года он добился немалых успехов в самых различных областях. Под руководством Народно-демократической партии Афганистана трудящиеся республики ведут неустанную борьбу против происков контрреволюции, ликвидируют тяжелое наследие прошлого.

В стране, где 80 процентов населения неграмотно, сейчас действуют более 27 тыс. специальных курсов, где учатся читать и писать более 630 тыс. рабочих, крестьян, служащих.

Новая власть дала афганским крестьянам землю, воду, повысила заработную плату рабочим и служащим. Она обеспечивает трудящихся жильем, продуктами питания, проводит политику, направленную на укрепление законности и правопорядка, безопасности и спокойствия в стране.

С завоеванием независимости Афганистана связано начало развития и укрепления советско-афганских отношений, у истоков которых стоял В. И. Ленин. Советская Россия первой признала независимость молодого государства, постоянно оказывала ему всестороннюю политическую, экономическую и другую помощь.

Сегодня в Афганистане при техническом и экономическом содействии Советского Союза построены или находятся в стадии строительства около 170 промышленных, сельскохозяйственных и других объектов, более 70 тыс. квалифицированных рабочих подготовлены на объектах афгано-советского сотрудничества, тысячи инженеров и техников вышли из стен высших и средних технических учебных заведений, построенных и действующих при содействии СССР, тысячи других специалистов были подготовлены в советских вузах и техникумах.

Революционный Афганистан проводит миролюбивую внешнюю политику, выступает за разрядку международной напряженности, разоружение, укрепление дружбы со всеми странами. Несмотря на нападки империализма, гегемонизма и реакции, их попытки очернить завоевания трудового народа, с каждым годом растет авторитет ДРА на международной арене. Сегодня справедливая борьба трудящихся Афганистана против врагов апрельской революции находит широкую поддержку всех миролюбивых и прогрессивных сил на земле.

События на Сейшелах

ПАРИЖ, 19. (ТАСС). Как передает агентство Франс Пресс из Виктории, правительственные войска восстановили контроль над радиостанцией и казармами Юнион Вейл, расположенными в окрестностях столицы Республики Сейшельские Острова. Они были захвачены накануне группой мятежников, которые потребовали от правительства Ф. А. Рене отставки ряда высших офицеров и некоторых министров.

Согласно АФП, главарь заговорщиков сержант Дж. Николе призвал ЮАР «вмешаться в события на Сейшелах и предоставить ему военное снаряжение, боеприпасы и подкрепление».

Комментируя события на Сейшелах, информационные агентства напоминают о попытке государственного переворота, предпринятой расистской ЮАР совместно с ЦРУ США в ноябре 1981 года. При поддержке значительного отряда наемников, завербованных за океаном, кадровых офицеров национальной разведывательной службы (НИС) ЮАР западные спецслужбы намеревались тогда свергнуть прогрессивное правительство Ф. А. Рене.

Наблюдатели обращают также внимание на тот факт, что первое сообщение о нынешнем выступлении мятежников на Сейшелах поступило из посольства США в этом островном государстве и было распространено американским информационным агентством ЮПИ.

Как передает агентство Франс Пресс со ссылкой на «достоверный источник в Париже», один из кораблей французской эскадры, дислоцирующийся в Индийском океане, направлен к берегам Сейшельских островов.

Кровавое преступление расистов

МАПУТУ, 19. (ТАСС). Новое варварское преступление совершили южноафриканские расисты. В столице Мозамбика Мапуту в результате взрыва бомбы, вложенной агентами охранки ЮАР в почтовую посылку, погибла видная южноафриканская журналистка и писательница, член руководства Африканского национального конгресса (АНК) Южной Африки Рут Ферст.

Убийство было совершено в центре африканских исследований университета имени Эдуардо Мондлане. Одновременно были ранены еще три человека. Среди них — директор центра Акину ди Браганса и член АНК Палло Жордан. Оба они в тяжелом состоянии доставлены в больницу.

Ранее Р. Ферст за выступление против политики апартеида неоднократно подвергалась в ЮАР репрессиям. Ее много раз бросали за тюремную решетку, подвергали домашнему аресту, Ни одна из ее многочисленных работ не была опубликована на родине. Спасаясь от полицейских преследований, Р. Ферст была вынуждена бежать из расистского государства.

Как сообщают информационные агентства, диверсионный акт, совершенный в столице Мозамбика, аналогичен действиям южноафриканских секретных служб против членов АНК, находящихся в эмиграции в Зимбабве, Замбии, Лесото и Свазиленде.

ТВ 20, ПЯТНИЦА

I ПРОГРАММА. **Передачи ЦТ.** 8.00 «Время». 8.40 Утренняя гимнастика. 8.55 «Адреса молодых». 9.55 «Утро затонского леса». Документальный телефильм. 10.15 «Нежность к ревущему зверю». Художественный телефильм. 2-я серия. 11.20 Новости. **Перерыв до 14.25.** 14.30 Новости. 14.50 «Наши достижения». Программа документальных фильмов. 15.55 О. Фельцман. «Испанские сюжеты». 16.15 Подмосковье. Реализация Продовольственной программы. 16.45 Концерт арганских артистов. 17.10 «Рефлексы о зверятах». 17.40 «Мы поем». Премьера фильма-концерта. 18.00 Беседы об алкоголизме. 18.30 «Посмотрите на звезды». Научно-популярный фильм. 18.45 «Сегодня в мире». **Кемерово.** 19.00 «День за днем». 19.15 «Страда уборочная». Новокузнецкий район. 19.45 Киножурнал. **Передачи ЦТ.** 19.55 «Нежность к ревущему зверю». Художественный телефильм. 3-я серия. 21.00 «Время». 21.35 На чемпионатах мира по баскетболу. 22.35 «Сегодня в мире». 22.50—23.20 «Черный ход» Документальный фильм. II ПРОГРАММА. **Передачи ЦТ.** 12.00 Художественные телефильмы для детей. 12.55 Английский язык. 13.25 «Шахматная школа». 13.55 «Эстетическое воспитание». О культуре одежды. 14.30 Концерт оркестра баянистов студентов Государственного музыкально-педагогического института им. Гнесиных. 14.55 «Жизнь и книги дяди Гиляя». 15.50 Новости. **Перерыв до 18.00 Кемерово.** 18.00 Литературная композиция по книге Л. И. Брежнева «Малая земля». Исполняет народный артист РСФСР Н. Сизов. 18.30 «Есть миллион». Репортаж о встрече бригады М. Решетникова с шахты «Зыряновская». **Передачи ЦТ.** 19.00 «Музыканты о музыке». 20.00 «Спокойной ночи, малыши!». **Кемерово.** 20.15 Фестиваль «Зори Кузбасса». 20.45 «Отечеству предан». Документальный фильм. **Передачи ЦТ.** 21.00 «Время». 21.35 «Безымянная звезда». Художественный телефильм. 1, 2-я серии.

Р 20, ПЯТНИЦА

6.40 Программа передач. Погода. 6.43 Новости Кузбасса. Погода. 7.30 Передача из цикла «Благоустройство — забота общая». 7.50 Обзор газеты «Кузбасс». 7.58 Погода. 8.25 Погода. 8.27 Радиогазета «Пионерский сигнал». 8.52 Объявления. 11.15 Музыкальная программа «По вашим письмам». 18.15 «Мелодия на два голоса». Концерт. 18.35 Новости Кузбасса. 18.50 Обзор культурной жизни. 18.58 Погода. Программа передач на субботу, 21 августа. 19.15 Объявления (по горсети).

ПРОГРАММА ТЕЛЕВИЗИОННЫХ ПЕРЕДАЧ ЦТ СССР • НА НЕДЕЛЮ •

23 АВГУСТА, ПОНЕДЕЛЬНИК

I ПРОГРАММА. **Передачи ЦТ.** 8.00 «Время». 8.40 Утренняя гимнастика. 8.55 Мультфильм. 9.05 «В мире животных». 10.05 Фильм—детям. «Три с половиной дня из жизни Ивана Семенова, второклассника и второгодника». 11.30 Новости. **Перерыв до 14.25.** 14.30 Новости. 14.50 «В семье единой». Программа документальных фильмов. 15.45 С. Прокофьев. Концерт № 2 для фортепиано с оркестром. 16.45 Выставка «Буратино». 17.00 «Адреса молодых». 18.00 «Наш сад». **Кемерово.** 18.30 «День за днем». **Передачи ЦТ.** 18.45 «Веселые нотки». 19.00 «Планы партии — планы народа». Об опыте работы коллектива Минского моторного завода. 19.30 К национальному празднику Румынии — Дню освобождения. Программа телевидения Социалистической Республики Румынии. 21.00 «Время». 21.30 «Контрольная для взрослых». Передача 2-я. 22.20 «Сегодня в мире». 22.35—23.10 Играет лауреат VII Международного конкурса имени П. И. Чайковского С. Стадлер (скрипка). II ПРОГРАММА. **Передачи ЦТ.** 12.00 «Война ежей». Премьера многосерийного художественного телефильма. 1-я серия. 13.05 Концерт детских художественных коллективов Кишиневского Дворца пионеров. 13.30 «Русская речь». 14.00 «Строительство и архитектура». Киножурнал. 14.10 «Мелодии Бориса Мокроусова». Фильм-концерт. 15.20 «Жизнь науки». 15.50 Новости. **Перерыв до 18.30.** 18.30 «На теплых водах». Документальный телефильм. **Кемерово.** 18.45 «Забота о человеке труда». Документальный телефильм. 19.00 «На гастролях в Кузбассе». Встреча с народной артисткой РСФСР А. Покидченко. **Передачи ЦТ.** 20.00 «Спокойной ночи, малыши!». **Кемерово.** 20.15 «Один за всех». Молодежная программа. **Передачи ЦТ.** 21.00 «Время». 21.30 «Изверги». Премьера художественного телефильма из серии «Тридцать случаев майора Земана» (ЧССР). 22.30 Программа документальных фильмов. 23.00—00.45 Чемпионат СССР по футболу. «Торпедо» (Москва) — «Черноморец».

24 АВГУСТА, ВТОРНИК

I ПРОГРАММА. **Передачи ЦТ.** 8.00 «Время». 8.40 Утренняя гимнастика. 8.55 Мультфильмы. 9.25 И. Штраус. Вальсы. 10.15 «Сдается квартира с ребенком». Художественный фильм. 11.30 Новости. **Перерыв до 14.10.** 14.15 Новости. 14.35 «Продовольственная программа — общенародное дело». Документальные телефильмы. 15.30 Фильм—детям. «Капитан Сорви-Голова» 1-я серия. 16.35 Выступление хореографического ансамбля «Юность». 17.00 Встреча школьников с Героем Советского Союза, генерал-полковником авиации Г. Ф. Байдуковым. 17.45 Концерт. 18.15 «В каждом рисунке — солнце». **Кемерово.** 18.30 «День за днем». **Передачи ЦТ.** 18.45 «Сегодня в мире». 19.00 «Гиганты лесохимии на Ангаре». Передача 2-я. 19.30 Кинозарисовка. 19.40 «Большая жизнь». Художественный фильм. 21.00 «Время». 21.30 На чемпионате мира по баскетболу. 22.30 — 22.45 «Сегодня в мире». II ПРОГРАММА. **Передачи ЦТ.** 12.00 «Война ежей». Художественный телефильм, 2-я серия. 13.05 Немецкий язык. 13.35 «Чему и как учат в ПТУ». 14.05 Мультфильм. 14.35 «Наш сад». 15.05 «Горизонт». О морально-правовом воспитании молодежи. Передача 1-я. 15.50 Новости. **Перерыв до 18.30.** 18.30 «Передай эстафету». Документальный телефильм. **Кемерово.** 18.45 «Первые итоги». Рассказ о выставке «Охрана окружающей среды-82». 19.30 «Звучат народные мелодии». Концерт. **Передачи ЦТ.** 20.00 «Спокойной ночи, малыши!». **Кемерово.** 20.15 «Кузбасс литературный». Л. Скорик. «Петр с Николой говорили...». Рассказ. 20.45 «Альманах кинопутешествий». **Передачи ЦТ.** 21.00 «Время». 21.30 «Гравюра на меди». Художественные телефильмы из серии «30 случаев майора Земана». 22.35 «Взлет разрешается». Документальный фильм. 23.00 Чемпионат СССР по футболу. «Металлист» — «Динамо» (Москва).

25 АВГУСТА, СРЕДА

I ПРОГРАММА. **Передачи ЦТ.** 8.00 «Время». 8.40 Утренняя гимнастика. 8.55 «Клуб кинопутешествий». 9.55 «Большая жизнь». Художественный фильм. 11.10 Новости. **Перерыв до 13.45, Кемерово.** 13.45 «Школа животноводов». Подготовка животноводческих помещений к зиме. **Передачи ЦТ.** 14.15 Новости. 14.35 «Экран друзей». Программа документальных фильмов. 15.25 Фильм—детям. «Капитан Сорви-Голова». 2-я серия. 16.30 «Отзовитесь, горнисты!». 17.15 Играет заслуженный артист РСФСР А. Наседкин (фортепиано). 17.45 «Жизнь наука». 18.15 Мультфильм. **Кемерово.** 18.30 «День за днем». **Передачи ЦТ.** 18.45 «Сегодня в мире». **Кемерово.** 19.00 «Наша почта». **Передачи ЦТ.** 19.25 «Рубенс — художник и дипломат». Премьера многосерийного художественного телефильма. I и 2-я серии. 21.00 «Время». 21.35 «Песня-82». 22.20 «Сегодня в мире». 22.35—23.10 Программа научно-популярных фильмов об охране окружающей среды. II ПРОГРАММА. **Передачи ЦТ.** 12.00 «Война ежей». Художественный телефильм. 3-я серия. 13.05 Французский язык. 13.35 «Шахматная школа». 14.05 «Для вас, родители». 14.35 «Ритмы регаты». Фильм-концерт. 15.00 «Горизонт». О морально-правовом воспитании молодежи. Передача 2-я. 15.55 Новости. **Перерыв до 18.30.** 18.30 «Беспокойная должность». Документальный телефильм. **Кемерово.** 18.45 «Созидает вулкан». Научно-популярный фильм. **Передачи ЦТ.** 19.00 Концерт оркестра народных инструментов «Русские узоры». **Кемерово.** 19.25 «Страда уборочная». Кемеровский район. **Передачи ЦТ.** 20.00 «Спокойной ночи, малыши!». **Кемерово.** 20.15 Концерт хора русской песни ДК имени Артема г. Прокопьевска. 20.50 Киножурнал. **Передачи ЦТ.** 21.00 «Время». 21.35—22.30 «Страх». Художественный телефильм из серии «30 случаев майора Земана».

26 АВГУСТА, ЧЕТВЕРГ

I ПРОГРАММА. **Передачи ЦТ.** 8.00 «Время». 8.35 Утренняя гимнастика. 8.50 Выступление ансамбля песни и танца «Дусти» Таджикской ССР. 9.20 Документальный фильм. 9.30 «Рубенс — художник и дипломат». Художественный телефильм. 1 и 2-я серии. 11.05 Производственная гимнастика. 11.35 Новости. **Перерыв до 14.10.** 14.15 Новости. 14.35 «Пятилетка — дело каждого». Программа документальных фильмов. 15.35 Программа короткометражных телефильмов для детей. 16.50 «Знаменосцы трудовой славы». Брянский машиностроительный завод. 17.05 «Шахматная школа». «Знакомьтесь: шахматы». Передача 2-я. 17.35 Поет народный артист СССР Ю. Мазурок. 18.00 «Человек и закон». **Кемерово.** 18.30 «День за днем». **Передачи ЦТ.** 18.45 «Сегодня в мире». 19.00 «Лето». Кинозарисовка. 19.10 «Рубенс — художник и дипломат». Художественный телефильм. 3 и 4-я серии. 21.00 «Время». 21.35 На чемпионате мира по баскетболу. 22.35—22.50 «Сегодня в мире». II ПРОГРАММА. **Передачи ЦТ.** 12.00 «Война ежей». Художественный телефильм. 4-я серия. 13.05 Английский язык. 13.35 «Приключения принца Флоризеля». Художественный телефильм. с субтитрами. 3-я серия. 14.40 «Горизонт». О морально-правовом воспитании молодежи. Передача 3-я. 15.50 Новости. **Перерыв до 18.30.** 18.30 «Все живое». Научно-популярный фильм. **Кемерово.** 18.45 «Всекузбасский рейд экономии». 19.15 «Морской узел». Документальный фильм. 19.35 Русские народные песни, песни советских композиторов. Поет участница художественной самодеятельности Г. Фефелова. **Передачи ЦТ.** 20.00 «Спокойной ночи, малыши!». **Кемерово.** 20.15 Концерт Государственной хоровой капеллы Казахской ССР. **Передачи ЦТ.** 21.00 «Время». 21.35—22.40 «Корабль в Гамбург». Художественный телефильм из серии «30 случаев майора Земана».

27 АВГУСТА, ПЯТНИЦА

I ПРОГРАММА. **Передачи ЦТ.** 8.00 «Время». 8.40 Утренняя гимнастика. 8.55 «Песни П. Аедоницкого». Фильм-концерт. 9.35 «Рубенс — художник и дипломат». Художественный телефильм. 3 и 4-я серии. 11.25 Новости. **Перерыв до 14.45.** 14.50 Новости. 15.10 Кинопрограмма, посвященная Дню советского кино. 15.55 «Русская речь». 16.25 «Визит парламентариев Сирийской Арабской Республики в СССР». Документальный фильм. 16.45 «Москва и москвичи». 17.15 «Есть на Волге утес». Фильм-концерт. 17.45 На приз клуба «Кожаный мяч». **Кемерово.** 18.30 «День за днем». **Передачи ЦТ.** 18.45 «Сегодня в мире». 19.00 «Сегодня — День кино». Выступление председателя Госкино СССР Ф. Т. Ермаша. 19.10 Пьесы для арфы в исполнении заслуженной артистки РСФСР О. Эрдели. 19.25 «Раба любви». Художественный фильм. 21.00 «Время». 21.35 На чемпионате мира по баскетболу. 22.35 «Сегодня в мире». 22.50—23.35 Мелодии и ритмы зарубежной эстрады. II ПРОГРАММА. **Передачи ЦТ.** 12.00 «Война ежей» Художественный телефильм. 5-я серия. 13.10 Испанский язык. 13.40 Мультфильм. 14.00 Встреча с писателем В. Астафьевым. 15.50 Новости. **Перерыв до 18.30** 18.30 «Будни сельсовета». Документальный телефильм. **Кемерово.** 18.45 «Отходы — в доходы». От чего зависит качество кирпича. 19.15 К Дню шахтера. «Кинолетопись Кузбасса». Из истории шахты «Коксовая». **Передачи ЦТ.** 20.00 «Спокойной ночи, малыши!» **Кемерово.** 20.15 Поет заслуженный артист РСФСР Л. Екимов. 20.50 Киножурнал. **Передачи ЦТ.** 21.00 «Время». 21.35 «Убийца скрывается в поле». Художественный телефильм из серии «30 случаев майора Земана». 22.35 «Шави» Документальный телефильм. 23.00 —01.00 Чемпионат СССР по футболу. «Торпедо» (Москва)— «Динамо» (Киев).

28 АВГУСТА, СУББОТА

I ПРОГРАММА. **Передачи ЦТ.** 8.00 «Время». 8.35 Утренняя гимнастика. 8.55 «Для вас, родители!» 9.25 «Больше хороших товаров». 9.55 35-я тираж «Спортлото». 10.05 «Круг чтения». 10.50 Песни О. Ковалова в исполнении хора русской песни Центрального телевидения и Всесоюзного радио. 11.20 «Советы и жизнь». 11.50 Народный художник СССР А. Мыльников. 12.20 Играют лауреаты международных конкурсов З. Шахмурзаева и А. Гарин. 12.30 «Мир растений». 13.20 Мультфильм. 14.10 «Сегодня в мире». 14.25 «Москвичка». Телевизионный клуб. 15.55 Беседа политического обозревателя Л. А. Вознесенского. 16.25 Фильм — детям. «Аистенок». 17.05 «Содружество». Телевизионный журнал. 17.35 «Очевидное—невероятное». 18.35 «Легенда и память». Научно-популярный фильм. 18.55 «А ну-ка, девушки!» 21.00 «Время». 21.35 «Кинопанорама». 23.15—23.20 Новости. II ПРОГРАММА. **Кемерово.** 10.00 «Встречи». В программе: знакомство с бригадой Б. П. Старунова (шахта «Капитальная» г. Осинники); рассказ о совхозе «Мельковский»; выступление вокально-инструментального ансамбля «Мираж». 11.00 Киножурнал. 11.10 «Кино и время». **Перерыв до 14.25 Передачи ЦТ.** 14.30 «Клуб кинопутешествий». 15.30 Программа Казанской студии телевидения. «Сегодняшний день Татарии». Кинопрограмма. Концерт мастеров искусств». 16.30 И. Винниченко. «Вызов». Телеспектакль. 18.00 К 65-й годовщине Великого Октября. «Наша биография». Фильм 40-й. «Год 1956-й». 19.00 «Спутник кинозрителя». 19.45 Международное обозрение. 20.00 «Спокойной ночи, малыши!» 20.15 «Здоровье». Научно-популярная программа. 21.00 «Время». 21.35 «Дополнительные вопросы». Художественный фильм. 22.45 Чемпионат мира по подводному спорту. 23.15—00.45 Чемпионат СССР по футболу. «Зенит» — «Динамо» (Минск).

29 АВГУСТА, ВОСКРЕСЕНЬЕ

I ПРОГРАММА. **Передачи ЦТ.** 8.00 «Время». 8.40 На зарядку становись!» 9.00 «Творчество народов мира». Вьетнам. Передача 1-я. 9.45 «Будильник». 10.15 «Служу Советскому Союзу!» 11.15 «Здоровье». Научно-популярная программа. 12.00 «Утренняя почта». 12.30 «Советский Союз глазами зарубежных гостей». 12.45 «Сельский час». 13.45 «Музыкальный киоск». 14.15 «Человек. Земля. Вселенная». 15.00 К Дню шахтера. Встречи по вашей просьбе. 15.45 Музыкальная программа к Дню шахтера. 16.35 «Клуб кинопутешествий». 17.35 Программа мультфильмов. 18.00 «Международная панорама». 18.45 На чемпионате мира по баскетболу. Матч за 3 и 4-е места. 19.50 «Майя Плисецкая». Премьера документального фильма. 21.00 «Время». 21.35 На чемпионате мира по баскетболу. Финал. 22.40—22.50 Новости. II ПРОГРАММА. **Кемерово.** Программа, посвященная Дню шахтера. 10.00 С праздником, гвардия труда! 10.45 «Кузнецкий пласт». 11.25 Кинозарисовка «Горняки отдыхают». 11.35 Концерт. 12.15 «Преображенная земля». Научно-популярный фильм. 12.25 А. Белинский. «Пятый десяток». Спектакль Московского драматического театра им. А. С. Пушкина. **Передачи ЦТ.** 14.20 «Победители». Клуб фронтовых друзей. Ветераны 16-й воздушной армии. 15.50 «Адъютант его превосходительства». Художественный телефильм. 1-я серия. 17.05 «У театральной афиши». 18.10 Мультфильм. 18.20 К 65-й годовщине Великого Октября. «Наша биография». Фильм 41-й. «Год 1957-й». 19.30 «Рассказывают наши корреспонденты». Обозрение. 20.00 «Спокойной ночи, малыши!» 20.15 Чемпионат мира по подводному спорту. 20.40 «Через гуманизм к миру». Документальный фильм. 21.00 «Время». 21.35—23.45 «Вижу цель». Художественный телефильм. 1 и 2-я серии.

В ТЕАТРАХ И КИНО

ЗАКРЫТИЕ ГАСТРОЛЕЙ НОВОСИБИРСКОГО ГОСУДАРСТВЕННОГО ОРДЕНА ТРУДОВОГО КРАСНОГО ЗНАМЕНИ ТЕАТРА «КРАСНЫЙ ФАКЕЛ»

В помещении театра драмы ПО КОМ ЗВОНИТ КОЛОКОЛ. Начало в 19 час. 30 мин. 21 августа — НЕЧАЯННЫЙ ГОСТЬ.

ФИЛАРМОНИЯ. Большой зал. Лауреат Всероссийского конкурса исполнителей советской песни вокально-инструментальный ансамбль «АКВАРЕЛИ». Начало в 18 час. и 20 час. 30 мин.

ДОМ КИНО «МОСКВА». Большой зал. Новый цветной художественный фильм МЫ ЖИЛИ ПО СОСЕДСТВУ (9-30, 11-30, 13-30, 16, 18-10, 20, 21-30). Малый зал. Хроникальный фильм БОРОТЬСЯ И ИСКАТЬ (12-40, 19-20). Цветной художественный фильм ПРИШЛО ВРЕМЯ ЛЮБИТЬ, две серии (10, 14, 16-40, 20-30).

«ЮБИЛЕЙНЫЙ». Новый цветной художественный фильм МЫ ЖИЛИ ПО СОСЕДСТВУ (10, 11-40, 14, 16, 18-10, 19-50, 21-30).

«КОСМОС». ЧТО С ТОБОЙ ПРОИСХОДИТ? (11—для детей). Новые цветные широкоэкранные художественные фильмы: ПОЛЫНЬ—ТРАВА ГОРЬКАЯ (10, 12, 14, 16, 18, 20, 21-40). ПОРТРЕТ ЖЕНЫ ХУДОЖНИКА (9, 19). Цветной широкоэкранный художественный фильм ЭКИПАЖ, две серии (13, 16, 21).

«ПИОНЕР». ХЛЕБ, ЗОЛОТО, НАГАН (10, 11-30, 13, 14-30). ЧЕТЫРЕ МУШКЕТЕРА, две серии (16, 18-30, 21).

«АНТОШКА». Киносборник мультфильмов НУ, ПОГОДИ! (10, 11-30, 13, 14-30, 16, 17-30, 19).

«ОКТЯБРЬ». СТО РАДОСТЕЙ, ИЛИ КНИГА ВЕЛИКИХ ОТКРЫТИЙ (15). НОЧЬ НА 4-м КРУГЕ (13, 17, 19, 21).

«МЕТАЛЛУРГ». КОНЕЦ ИМПЕРАТОРА ТАЙГИ (14). САМОЗВАНЦЫ, две серии (16, 19).

«ПРОГРЕСС». ПОСЛЕДНИЙ ШАНС (10, 14). АЛЕКСАНДР МАЛЕНЬКИЙ (12, 16, 17-50, 19-40, 22).

«ЛУЧ». БАЛЛАДА О СПОРТЕ (15). ВНЕ ЗАКОНА (13, 17, 19, 20-50).

«КОМСОМОЛЕЦ». РЫЦАРЬ БЕЗ ДОСПЕХОВ (15). ОТ ЗИМЫ ДО ЗИМЫ (17, 19, 21).

ДК ПРОИЗВОДСТВЕННОГО ОБЪЕДИНЕНИЯ «АЗОТ». ПОМНИТЬ ИЛИ ЗАБЫТЬ. (16, 18, 20 — детям смотреть не рекомендуется).

ДК ИМЕНИ 50-летия ОКТЯБРЯ. ЗАГАДКА ДРЕВНЕЙ КНИГИ (11, 13, 15, 17, 19, 21).

ДК ШАХТЕРОВ. ЖИЗНЬ ВЗАЙМЫ (14, 16, 18-30, 20-30).

ДК КОКСОХИМЗАВОДА. ЛЮБОВЬ ПОД ВОПРОСОМ (17-15, 19, 21—детям смотреть не рекомендуется).

КЛУБ ГРЭС. ВОТ ТАКАЯ МУЗЫКА (17-15, 19, 21).

ФЕСТИВАЛЬ ИСКУССТВ «ЗОРИ КУЗБАССА». Стадион «Химик» 21—22 августа. БОЛЬШИЕ ТЕАТРАЛИЗОВАННЫЕ ЭСТРАДНЫЕ ПРЕДСТАВЛЕНИЯ. Начало в 15 и 19 час.

ВНИМАНИЮ КЕМЕРОВЧАН!

В связи с проведением профилактических испытаний тепловых сетей **с 23 по 27 августа** будет прекращена подача **горячей воды** в Центральном и Заводском районах города в пределах следующих границ: река Томь—проспект Кузнецкий — улица Автозаводская — река Искитимка.

Управление тепловых сетей «Кузбассэнерго».

Неделя Малой земли

1941-1945

ВАХТА ПАМЯТИ

Живой причастностью к героическим деяниям защитников Малой земли наполнены в эти дни трудовые будни молодых рабочих Кемеровского завода химического машиностроения. Еще не успел все рассказать о поездке в Новороссийск один из лучших токарей завода Владимир Мартынов, побывавший там в составе делегации кемеровчан, как во второй механический цех пришла еще одна приятная весть: предстоит встреча коллектива комсомольско-молодежной бригады Андрея Эндерса с участником сражений на Малой земле, кавалером боевых и трудовых наград Владимиром Александровичем Новожиловым.

Коллективу бригады есть о чем рассказать ветерану. Встав на ударную вахту в честь 60-летия образования СССР, молодые рабочие взяли на себя повышенные социалистические обязательства и успешно их выполняют. Тон задают, как всегда, коммунисты, их в коллективе четверо. Недавно принят кандидатом в члены КПСС В. Мартынов.

В цехе познакомили меня еще с одним коммунистом бригады.

— Сергей Анатольевич Малютин, — представил его А. Эндерс. — Ветеран нашего завода, наставник. К примеру, взять его подопечного Ивана Вяткина. Ему только семнадцать, но под руководством старшего товарища он освоил профессию, да и характер у него вырабатывается бойцовский.

...В красном уголке второго цеха собрались все члены бригады, представители общественных организаций на встречу с защитником Малой земли В. А. Новожиловым.

Андрей Эндерс докладывает ветерану, что в ударную неделю, посвященную малоземельцам, коллектив будет трудиться с особым подъемом, месячное задание выполнит не менее чем на 130 процентов. Под одобрение присутствующих бригадир вносит предложение считать членом их коллектива участника боев под Новороссийском В. А. Новожилова и деньги, заработанные за него в ходе вахты памяти, перечислить в Фонд мира.

Горячо поблагодарив ребят, В. А. Новожилов поделился воспоминаниями о боях на Малой земле.

Слушая его взволнованную речь, я чувствовал: нет равнодушных, задевают умы и сердца негромкие слова ветерана, который на живых примерах рассказывал о высоких духовных и нравственных качествах молодого поколения сороковых годов, победившего фашизм.

Г. МЕНОВЩИКОВ.

г. Кемерово.

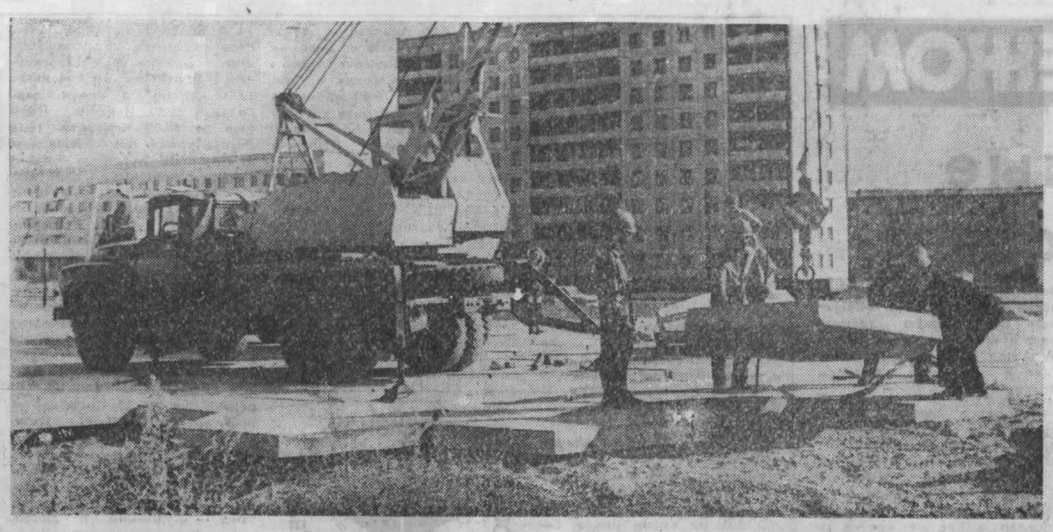

БУЛЬВАР Строителей обещает стать одной из самых благоустроенных, озелененных улиц Кемерова. Правда, строителям еще предстоит здесь немало потрудиться.

Кемеровскому ДСК нужно привести в порядок дороги. Сейчас ведутся работы на участке кольцо—проспект Октябрьский. Успешно справляются со своим заданием СОУ-2 и СУ-3 комбината. К сожалению, не скажешь этого о работе СОУ-4 и СМУ-1, которые никак не наберут необходимых темпов.

Значительная часть бульвара уже оделась в шестигранники бетонных плит, бордюры, асфальт. Ведется прокладка кабеля под освещение, устанавливаются светильники. Благоустройством «сердцевины» бульвара занимаются строители «Кемеровопромстроя». Им помогают парни из стройотряда «Мечта» Кемеровского мединститута.

НА СНИМКЕ: бойцы стройотряда «Мечта» на укладке плит.

Е. ХУДОБИН.
Фото Ю. Сергеева.

г. Кемерово.

Пьянству — бой!

«ОНИ МОГУТ ВСЕ»

Когда речь заходит о борьбе с пьянством в трудовом коллективе, на предприятиях, все ясно. Там действуют советы профилактики, общественные организации, действенные меры в руках администрации. Словом, выпивоху не минует наказание рублем и моральное воздействие. А что же за порогом проходной?

Рассказываем об опыте работы по месту жительства секции по борьбе с пьянством и алкоголизмом общественного пункта охраны порядка Центрального района Кемерова.

Как-то присела отдохнуть на скамейку в сквере и невольно прислушалась к разговору двух женщин.

— Пьет мой, сладу никакого нет. Работает нормально, а как встретит вечером дружков, хоть беги из дому, — устало рассказывала одна.

— А ты просила помощи в пункте охраны общественного порядка? Соседа нашего приструнили, сейчас как человек живет. А дело к разводу шло, ребятишки при живом отце сиротами росли. Сходи-ка в общественный пункт на Ленина, 59. Они все могут.

Правду сказать, меня обрадовала такая высокая оценка труда наших общественников. Конечно, это сильно сказано — они все могут, но делают действительно много.

Секцию по борьбе с пьянством и алкоголизмом возглавляет А. В. Афанасьев — начальник телеграфа, первая его помощница — Т. Г. Абрамова, заместитель секретаря партийной организации. Служащие телеграфа входят в специализированную народную дружину.

В нашем микрорайоне проживают 36 тысяч человек, и непросто было наладить профилактическую работу. Рейды, проверки, связь с домовыми комитетами, депутатскими группами помогли выявить неблагополучные семьи, поставить на учет злоупотребляющих спиртными напитками. Составили график проверки подопечных, причем старались наладить индивидуальное шефство.

Нельзя сказать, что дело сразу пошло на лад. Перед дружинниками захлопывались двери квартир, на беседы на антиалкогольные темы собирались несколько старушек, которые вкуса водки не помнят, предложение направить на лечение воспринималось в штыки. Сколько такта, терпения проявили Валентина Григорьевна Беклемешева, Ольга Васильевна Новикова — они работают начальниками цехов телеграфа, Валентина Александровна Борцова—главный бухгалтер, беседуя с подопечными. Ответственно к поручению относятся дружинники Валентина Никитична Козлова, Нелли Григорьевна Сидорович, Вячеслав Семенович Скобелев. Их активную жизненную позицию перенимают и молодые работницы телеграфа Людмила Дюкова, Тамара Молостнова, Наташа Канцедал.

— Этот список можно продолжать, — говорит Анатолий Васильевич Афанасьев, — поскольку каждый дружинник сознает меру ответственности перед обществом, делает все возможное, чтобы очистить улицы микрорайона от пьяниц и любителей легкой жизни. Правда, результаты не сразу видны. Все мы понимаем: в профилактической работе важны последовательность и целенаправленность. Основное наше оружие — слово. К примеру, стоят у нас на учете человек: первое, с чем к нему идем, — это со словами убеждения. Если он понимает, что недуг зашел далеко и без помощи врача его не одолеть, даем направление к наркологу. Вот в прошлом году у нас на учете было 130 человек, почти половина из них согласилась лечиться от алкоголизма добровольно, уклоняющихся от лечения оформляли в лечебно-трудовой профилакторий. В этом году из 70 человек 42 под воздействием наших дружинников бросили пить, 25 — проходят курс лечения у нарколога.

Мне как члену комиссии по работе с подростками тоже приходится бывать в неблагополучных семьях. Этих горе-родителей мы держим под особым контролем, поскольку опыт показывает — из десяти пьющих подростков восемь приобщились к спиртному под влиянием и по примеру отца или матери.

Нередко у нас сетуют: мол, много обязанностей возложено на общественность, некогда выполнять основную работу. Пример коллектива Кемеровского телеграфа полностью опровергает такое мнение. Мы с радостью узнали, что по итогам Всесоюзного социалистического соревнования за второй квартал 1982 года ему присуждено переходящее Красное знамя Министерства связи СССР и ЦК профсоюза с вручением первой денежной премии. Весом вклад телеграфистов и в выполнение Продовольственной программы — они обрабатывают 20 гектаров плантаций капусты в совхозе «Береговой», на неудобицах заготовили 20 тонн сена для совхоза «Хорошеборский».

Н. КРЕЙДИЧ,
член совета общественности микрорайона.

г. Кемерово.

?! КУЗБАССУ" ОТВЕЧАЮТ

«Тайфун» набирает силу»

Сообщаем, что статья под таким названием, опубликованная в газете 15 июня с. г., обсуждена на комсомольском собрании группы, где дана принципиальная оценка факту спекуляции джинсами учащимся техникума И. Никитиной и А. Боровковым. На расширенном заседании комитета комсомола техникума принято решение об исключении А. Боровкова и И. Никитиной из рядов ВЛКСМ. В перспективном плане работы на новый учебный год предусмотрено усиление пропаганды правовых знаний среди учащихся химико-технологического техникума.

Г. ЧВАНОВА,
заместитель директора химико - технологического техникума.

г. Кемерово.

ФУТБОЛ

КУБОК У «ЗАПСИБОВЦА»

На центральном стадионе «Химик» в финальном матче на кубок области играли кемеровский «Связист» и новокузнецкий «Запсибовец».

Игра началась в быстром темпе. Уже на третьей минуте, воспользовавшись ошибкой защиты, Р. Галиев послал мяч в сетку ворот новокузнечан.

Борьба обостряется. На 23-й минуте, после красивой комбинации, игрок «Запсибовца» Эверт забил гол в ворота кемеровчан и восстановил равновесие.

Итак, 1:1. Надо все начинать сначала. Новокузнечане создают ряд голевых моментов, но не используют их. Напряжение нарастает. Чувствуется некоторое преимущество футболистов «Запсибовца», ведущих встречу более технично.

Развязка наступает на 63-й минуте, когда капитан «Запсибовца» А. Ушнов проводит победный мяч в ворота «Связиста». Счет становится 2:1 в пользу новокузнечан.

Стремясь отыграться, кемеровчане проводят серию атак, особенно острых на последних минутах, где участвует даже вратарь. Но изменить результат матча они не смогли. Кубок области получил прописку на Запсибе.

Д. НАСОНКИН.

г. Кемерово.

Быть хозяином лесных богатств

Состоялась областная отчетно-выборная конференция научно-технического общества лесной промышленности и лесного хозяйства.

В последние годы новаторы общества внесли существенный вклад в освоение новой техники и технологии, повышение культуры производства, рациональное использование лесного фонда. Так, в объединении «Кемероволес» возрос уровень механизации работ, реконструированы нижние склады, что способствовало повышению производительности труда, достижению более высоких экономических показателей. С одного гектара здесь получают продукции на 39 рублей—один из лучших показателей для таежных областей Сибири. Отходы от деревопереработки в объединении теперь на 86 процентов используются для выработки технологической щепы, древесной муки и другой продукции.

Лучше стали использовать лесной фонд и в управлении лесного хозяйства. Только в этом году в области посажено молодых деревьев на площади в 15 тысяч гектаров, сотни гектаров заняли лесопосадки на неудобицах колхозных и совхозных земель, а также на горных отвалах.

Большое внимание на конференции было уделено задачам, вытекающим из Продовольственной программы СССР. У работников леса есть возможности и условия для организации подсобных хозяйств, с которых можно получать ягоды, грибы, орехи, целебные травы. К примеру, во многих хозяйствах сейчас на горных отвалах выращивают облепиху. Ее плантации занимают площади более чем в 600 гектаров, 400 из которых уже плодоносят и дают в год до 10 центнеров ягод с гектара.

А. ШИПУЛИН,
член правления областного совета НТО-лесное.

г. Кемерово.

КОНКУРС «АВТО-82»

Тур пятый

Задание № 1

Обязан ли водитель автомобиля Б в данной ситуации для поворота направо занять крайний правый ряд?

1. Да.
2. Нет.
3. Да, если бы не было автомобиля (т. е. если ряд свободен).

Задание № 2

а) Обязан ли водитель грузовика уступить дорогу водителю легкового автомобиля?

4. Обязан.
5. Не обязан.

б) Имел ли право водитель легкового автомобиля производить обгон в данной ситуации?

6. Имел право.
7. Не имел.

Задание № 3

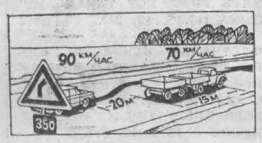

Хватит ли водителю расстояния до поворота, чтобы завершить обгон?

8. Хватит.
9. Не хватит.

Свой ответ дополните расчетами пути обгона.

Задание № 4

Может ли водитель оставаться на левой полосе, если скорость его машины более 60 км в час?

10. Может
11. Нет, должен перейти на правую полосу.

Задание № 5

Нарушены ли правила обгона водителем легкового автомобиля?

12. Нет.
13. Да.

При положительном ответе поясните, какие.

Задание № 6

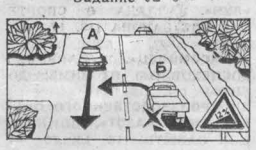

Кто обязан уступить дорогу?

14. Водитель А.
15. Водитель Б.

Задание № 7

Какому административному или уголовному наказанию подвергается пешеход, который, нарушив правила движения, создал аварийную обстановку на дороге, не повлекшую за собой тяжелых последствий?

16. Штраф до 50 коп.
17. —«— до 1 рубля.
18. —«— до 3 рублей.
19. —«— до 5 рублей.
20. —«— до 10 рублей.
21. —«— до 30 рублей.
22. Административный арест до 15 суток.
23. Лишение свободы до одного года или исправительно-трудовые работы до двух месяцев.

Ответ можете дополнить своим мнением о степени ответственности пешеходов и водителей за нарушение правил дорожного движения.

Задание № 8

Можно ли перевозить трех взрослых пассажиров на заднем сиденье четырехместного автомобиля типа ЗАЗ-968?

24. Можно.
25. Нельзя.

Напоминаем участникам конкурса, что ответы на задания тура необходимо посылать не позже десяти дней после публикации в «Кузбассе» или местных газетах кемеровчанам в редакцию, всем остальным — в местные отделы ГАИ.

ЖЮРИ КОНКУРСА.

ГОСУДАРСТВЕННЫЙ ВНУТРЕННИЙ ВЫИГРЫШНЫЙ ЗАЕМ 1982 ГОДА

9-го тиража выигрышей, состоявшегося 15 августа 1982 года в гор. Днепропетровске

Выигрыши выпали на следующие номера серий и облигаций во всех пяти разрядах займа:

№№ серий	№№ облигаций	Размер выигрыша в рублях	№№ серий	№№ облигаций	Размер выигрыша в рублях	№№ серий	№№ облигаций	Размер выигрыша в рублях
200032	052*)	500	230051	1—100	250	261985	067*)	500
200169	1—100	250	230343	019*)	1.000	262598	1—100	100
200688	052*)	5.000	230620	1—100	250	262673	062*)	2.500
201140	002*)	500	230948	040*)	500	264553	097*)	5.000
201334	1—100	100	231335	077*)	500	265141	040*)	1.000
201581	043*)	2.500	231415	019*)	1.000	265467	073*)	2.500
202009	1—100	250	231580	050*)	500	267755	016*)	500
202191	047*)	2.500	231671	002*)	1.000	268134	029*)	2.500
202196	042*)	500	231897	053*)	1.000	269330	081*)	500
202197	1—100	100	232249	023*)	500	269474	099*)	1.000
202680	047*)	500	233368	1—100	250	270203	1—100	100
203062	1—100	100	233798	1—100	100	270303	1—100	250
203423	1—100	100	235312	1—100	100	270499	036*)	500
203428	1—100	100	235918	1—100	100	270643	049*)	1.000
203895	040*)	1.000	236338	014*)	500	271064	016*)	1.000
204792	063*)	1.000	237196	071*)	500	271586	1—100	500
205181	096*)	500	239429	005*)	2.500	271635	1—100	250
205319	081*)	2.500	239724	1—100	100	271922	1—100	250
205778	1—100	100	239978	083*)	500	272454	1—100	250
206547	014*)	2.500	240618	1—100	250	272614	005*)	1.000
206656	066*)	5.000	241077	069*)	1.000	274199	1—100	100
208015	052*)	2.500	241253	1—100	100	274662	045*)	500
208045	1—100	100	241368	1—100	100	275202	044*)	1.000
208111	060*)	1.000	241463	073*)	500	275548	012*)	500
208144	1—100	100	241872	040*)	2.500	275824	074*)	1.000
208254	025*)	1.000	242670	038*)	1.000	276627	068*)	1.000
208390	096*)	500	243046	087*)	500	276812	1—100	100
208556	072*)	1.000	243937	097*)	1.000	278184	1—100	100
208633	089*)	10.000	244018	100*)	1.000	278344	1—100	100
210224	041*)	1.000	245273	100*)	500	278867	010*)	2.500
210643	1—100	100	245662	096*)	500	279553	1—100	250
211319	1—100	100	245717	1—100	250	279678	1—100	100
212639	1—100	100	245808	1—100	250	282532	097*)	500
212795	082*)	1.000	246560	061*)	500	282665	088*)	500
212918	1—100	250	246685	1—100	100	283454	1—100	100
214284	006*)	500	246709	011*)	1.000	283970	1—100	100
215416	1—100	500	248501	1—100	100	284036	067*)	1.000
216154	070*)	500	248616	075*)	500	284403	1—100	250
216219	005*)	1.000	249439	1—100	100	285054	088*)	500
216300	013*)	500	249820	073*)	500	285420	020*)	1.000
216923	082*)	500	251526	057*)	500	285828	1—100	250
216995	1—100	250	251742	059*)	1.000	285930	1—100	250
218379	1—100	100	253438	043*)	2.500	286279	031*)	500
218444	047*)	1.000	253695	004*)	1.000	287394	064*)	1.000
218930	074*)	2.500	254077	014*)	500	287736	1—100	100
219000	096*)	500	254979	055*)	500	288154	061*)	1.000
219808	1—100	100	254988	014*)	1.000	288322	1—100	100
221212	1—100	100	255512	007*)	1.000	288690	1—100	100
221707	081*)	500	255608	013*)	2.500	288862	079*)	1.000
222176	050*)	2.500	255666	019*)	1.000	290508	079*)	500
223347	1—100	250	255691	075*)	1.000	292838	036*)	5.000
223759	027*)	500	255722	038*)	500	293421	097*)	500
224415	009*)	1.000	256236	046*)	1.000	293471	1—100	250
224659	037*)	1.000	256594	022*)	1.000	294548	1—100	100
224911	1—100	250	256617	1—100	100	294633	080*)	500
225642	079*)	500	256685	066*)	1.000	294730	1—100	250
226420	1—100	250	256969	007*)	1.000	295521	1—100	250
227318	069*)	1.000	257249	049*)	1.000	295864	053*)	1.000
227485	1—100	100	257368	039*)	2.500	296600	094*)	1.000
227656	040*)	2.500	257852	067*)	1.000	296801	099*)	1.000
228041	1—100	100	259002	090*)	5.000	296881	088*)	500
228276	066*)	2.500	259196	1—100	100	297791	038*)	500
228371	038*)	1.000	259551	1—100	250	298040	005*)	1.000
228487	078*)	500	259874	1—100	100	299049	075*)	1.000
229014	015*)	1.000	260228	012*)	500	299311	080*)	500
229142	082*)	2.500	261442	038*)	1.000	299473	1—100	100
			261580	093*)	1.000	299962	077*)	2.500

***) На остальные 99 номеров облигаций этой серии выпали выигрыши по 100 рублей.**

В таблице указаны выигрыши на пятидесятирублевые облигации. По облигациям достоинством в двадцать пять рублей выплачивается половина выпавшего выигрыша. В сумму выигрыша включена нарицательная стоимость выигравшей облигации. Настоящая таблица является официальным документом, по которому сберегательные кассы производят выплату выигрышей в установленном порядке, по получении следующего номера газеты.

Председатель комиссии по проведению тиража выигрышей — заместитель председателя исполнительного комитета Днепропетровского областного Совета народных депутатов ГЕРГЕЛЬ А. И.

Ответственный секретарь комиссии ЕСИНА Л. П.

ГОСУДАРСТВЕННЫЙ 3-ПРОЦЕНТНЫЙ ВНУТРЕННИЙ ВЫИГРЫШНЫЙ ЗАЕМ 1966 ГОДА

129-го тиража выигрышей, состоявшегося 15 августа 1982 года в гор. Днепропетровске

Выигрыши выпали на следующие номера серий и облигаций во всех ста одном разрядах займа:

№№ серий	№№ облигаций	Размер выигрыша в рублях	№№ серий	№№ облигаций	Размер выигрыша в рублях	№№ серий	№№ облигаций	Размер выигрыша в рублях
100415	02*)	500	130816	50*)	500	166772	34*)	1.000
101099	35*)	500	130961	40*)	500	167579	33*)	500
101946	1—50	40	132849	24*)	1.000	167981	43*)	500
103237	49*)	500	133454	1—50	40	168283	50*)	500
103388	07*)	1.000	133614	16*)	2.500	169352	13*)	500
103398	1—50	40	134997	1—50	40	169572	1—50	100
103893	42*)	500	137428	41*)	500	169668	48*)	500
104066	47*)	1.000	137479	1—50	100	170384	1—50	40
105246	42*)	500	137641	22*)	500	171217	28*)	500
105594	44*)	500	138247	30*)	500	171486	01*)	500
105730	28*)	500	139067	17*)	500	172141	25*)	500
106050	1—50	100	139701	05*)	500	172517	27*)	500
106706	45*)	500	140171	18*)	2.500	173003	1—50	40
106749	07*)	500	140422	36*)	500	173022	27*)	500
107148	25*)	5.000	140458	48*)	500	174263	20*)	500
107685	1—50	100	140627	18*)	500	178395	26*)	500
107858	1—50	40	142627	24*)	500	179350	47*)	500
107886	49*)	500	142686	23*)	500	179806	15*)	500
107995	01*)	500	142701	27*)	1.000	179988	46*)	500
108766	18*)	1.000	142743	1—50	40	180355	37*)	1.000
108869	1—50	40	143601	1—50	100	180544	1—50	40
109397	29*)	500	143893	20*)	500	180717	1—50	40
109512	17*)	500	145599	11*)	500	180757	15*)	500
109613	28*)	500	146024	33*)	500	180885	16*)	500
110013	1—50	40	146249	36*)	500	181320	47*)	500
111334	22*)	1.000	146528	28*)	500	181579	1—50	40
111645	40*)	500	146992	19*)	500	181641	1—50	100
111683	1—50	100	147784	1—50	40	181889	41*)	500
111833	10*)	500	148355	06*)	1.000	182167	22*)	5.000
111837	43*)	1.000	148587	22*)	500	182207	03*)	500
112770	03*)	500	149146	1—50	100	182559	17*)	500
112788	01*)	1.000	149209	1—50	40	184072	1—50	40
113022	1—50	40	149738	28*)	500	185128	1—50	40
113065	22*)	500	151013	1—50	40	185492	1—50	40
114070	10*)	500	151448	45*)	500	186374	1—50	100
114379	33*)	500	152203	1—50	100	186759	38*)	500
114580	15*)	1.000	152567	1—50	40	186773	43*)	500
114668	12*)	500	152662	02*)	1.000	187627	43*)	500
114745	39*)	500	152924	40*)	500	187821	23*)	500
116151	47*)	500	153697	1—50	40	188183	1—50	100
117273	1—50	40	154320	1—50	40	188906	43*)	500
117571	21*)	500	155585	23*)	500	189246	1—50	40
118274	07*)	500	156138	32*)	500	189362	20*)	1.000
118947	1—50	40	156592	1—50	40	189393	30*)	500
119505	39*)	500	156623	1—50	40	189642	1—50	40
120390	29*)	500	156774	1—50	40	190607	1—50	40
121326	28*)	500	157154	1—50	100	190906	14*)	500
121567	1—50	100	157816	46*)	2.500	191036	26*)	1.000
122140	1—50	40	158042	17*)	500	191834	01*)	1.000
122280	45*)	1.000	158110	07*)	500	192558	17*)	500
123629	45*)	500	159024	1—50	40	195267	09*)	500
123918	27*)	500	159959	48*)	1.000	194011	11*)	500
124279	29*)	500	160153	25*)	500	194718	10*)	500
124947	50*)	500	160495	1—50	40	194862	12*)	500
125864	09*)	500	161460	14*)	500	194992	19*)	1.000
126487	29*)	500	161815	46*)	500	195019	43*)	500
126777	25*)	500	161846	06*)	500	195291	02*)	500
126844	23*)	2.500	161896	14*)	500	195718	44*)	500
128415	1—50	100	162317	31*)	500	195741	29*)	500
128845	29*)	500	163734	15*)	500	197033	1—50	40
129034	18*)	1.000	163944	1—50	40	199363	09*)	2.500
129720	40*)	500	164503	1—50	100	199755	23*)	500
130161	1—50	40	165789	38*)	500			

***) На остальные 49 номеров облигаций этой серии выпали выигрыши по 40 рублей.**

В таблице указаны выигрыши на двадцатирублевые облигации.

По облигациям достоинством в десять рублей выплачивается половина выпавшего выигрыша.

В сумму выигрыша включена нарицательная стоимость выигравшей облигации.

Настоящая таблица является официальным документом, по которому сберегательные кассы производят выплату выигрышей в установленном порядке, по получении следующего номера газеты.

Председатель комиссии по проведению тиража выигрышей — заместитель председателя исполнительного комитета Днепропетровского областного Совета народных депутатов ГЕРГЕЛЬ А. И.

Ответственный секретарь комиссии ЕСИНА Л. П.

Сводка ГАИ

За десять дней августа в области зарегистрировано 191 дорожно-транспортное происшествие. В них погибли 18 человек и 153 ранены.

В августе участились дорожные трагедии, участниками которых стали дети. В Новокузнецке четырехлетняя Юля Павлова перебегала дорогу перед приближающимся грузовиком. Она госпитализирована с травмой головы. У остановки трамвая «Комсомольская» перебегал дорогу пятилетний Андрей Шуленин. Он был сбит автомобилем. В Прокопьевске ученица школы № 1 Наташа Татарникова перебегала дорогу перед мотоциклом. Девочка доставлена в больницу с тяжелой травмой ноги.

Почти каждая третья авария на совести мотоциклистов. Как правило, это наезды, опрокидывания из-за превышения скорости. Так, новокузнечанин Сергеев на мотоцикле «Ява» допустил столкновение с впереди стоящим КамАЗом. В результате мотоциклист получил тяжелые травмы, а пассажирка погибла.

Бригада отдельного дивизиона дорожно-патрульной службы управления ГАИ в этом месяце работала три дня в Прокопьевске — вела надзор за движением транспорта. И за эти дни выявлено 145 нарушений правил дорожного движения водителями! 111 водителей задержаны за управление транспортом в нетрезвом состоянии. 26 — за превышение скорости.

Правила дорожного движения — закон для всех. От их соблюдения зависит наша жизнь и здоровье.

«ПАНОРАМА» № 34

Сегодняшний выпуск информационно-рекламного еженедельника газеты «Кузбасс» открывается подборкой объявлений учебных заведений «Куда пойти учиться». В «Панораме» опубликованы: программа предстоящих телевизионных передач, объявления читателей еженедельника, подборка материалов о футболе, информация «Сон: интересные факты». Есть в газете очередной кроссворд, кулинарные рецепты.

ПОГОДА

Гидрометбюро сообщает:

20 августа днем по области ожидается переменная облачность, местами кратковременный дождь, гроза. Ветер юго-западный 9—14 метров в секунду. Температура 18—23, местами до 26 градусов тепла.

В последующие двое суток существенных изменений в погоде не ожидается.

Вторая страница сегодняшнего номера — сменная.

Редактор
Н. А. БУРЫМ.

Адрес редакции: 650630, ГСП, г. Кемерово, проспект Октябрьский, 28. Телефоны: приемной редактора 52-32-74, заместителей редактора 52-36-45, 52-52-66, ответственного секретаря 52-33-59. Отделов: партийной жизни 52-55-47, 52-66-22, пропаганды 52-53-23, 52-64-88, Советов народных депутатов 52-62-33, 52-63-22, 52-59-65, культуры 52-54-23, 52-65-47, тяжелой индустрии 52-35-66, 52-51-23, 52-42-01, химической и легкой промышленности 52-39-34, 52-50-45, сельского хозяйства 52-37-33, 52-49-78, 52-44-23, строительного 52-38-23, 52-46-22, 52-45-29, 52-57-67, писем и рабселькоров 52-05-22, 52-06-01, 52-08-29, 52-07-45, 52-03-22, информации и спорта 52-47-45, 52-48-65, иллюстрации 52-14-12, 52-25-23, еженедельника «Панорама» 52-18-78, прием информации 52-34-56, общественной приемной 52-02-10, директора издательства 52-79-10, объявлений 52-69-33, бухгалтерии 52-70-10. Собственные корреспонденты: в Белове 2-29-27, Мариинске 31-20, Междуреченске 2-20-68, Новокузнецке 7-02-04, Прокопьевске 2-17-34, Юрге 2-17-83.

ОП 02855 Типография издательства «Кузбасс». Индекс 51901. 1 Заказ № 191.