Пролетарии всех стран, соединяйтесь!

КУЗБАСС

ОРГАН КЕМЕРОВСКОГО ОБКОМА КПСС И ОБЛАСТНОГО СОВЕТА НАРОДНЫХ ДЕПУТАТОВ

Газета издается с 7 января 1922 года

№ 189 (17720).

СРЕДА, 18 АВГУСТА 1982 года.

Цена 3 коп.

В НОМЕРЕ

● Трудовая вахта в честь 60-летия образования СССР. 1 стр.

● Письма читателей в газету. 2 стр.

● Политические маневры американских пособников Израиля. 3 стр.

● Бойцы вспоминают: героические дни Малой земли. 4 стр.

УДАРНЫЕ ТЕМПЫ И КАЧЕСТВО

«Все выращенное сохранить!»

Таков девиз Всесоюзного похода, развернувшегося в стране по инициативе народных депутатов Саратовской области.

Сохранить все выращенное на полях и лугах — значит своевременно и высококачественно убрать урожай сельскохозяйственных культур, обеспечить перевозки даров полей без малейших потерь, довести их до высоких кондиций, заложить на вполне надежное хранение и в лучшем качестве довести до потребителя.

На полях нашей области наступила пора массовой уборки урожая. Созрели озимая рожь, ячмень ранних сроков посева, в третьей декаде августа позовут хлеборобов пшеничные и овсяные нивы первых сроков сева, плантации раннего картофеля.

Важная особенность нынешней уборочной страды состоит именно в более раннем, чем в прошлые годы, и дружном созревании зерновых культур. Вторая особенность: хлеба в степной и лесостепной зонах на огромных массивах в силу засушливого лета низкорослые и изреженные. Для их уборки требуются особая сноровка и высокое мастерство механизаторов. Третья особенность в том, что во время проведения уборки урожая во всех районах необходимо с неослабевающими темпами продолжать заготовку сена, сенажа, витаминной травяной муки, развернуть и быстро провести силосование кукурузы.

Все это создает большое напряжение на жатве и сопутствующих ей полевых работах; требует от технологов особого, творческого подхода к делу, умелого маневрирования техникой, ее концентрации на ударных в каждый данный момент участках полевых работ.

Хороший пример именно такого подхода к решению технологических вопросов на жатве показали специалисты и механизаторы опытно-производственного хозяйства «Новостройка». Полностью подготовившись к уборочной страде, они без промедления приступили к уборке гороха и озимой ржи, включив в эту работу всю технику, сконцентрированную в комплексе ипатовского типа. И вот результат: рожь и горох в хозяйстве обмолочены в кратчайшие сроки, без потерь, с каждого гектара гороха взято 15 центнеров, озимой ржи — 35 центнеров зерна.

Организованно вступили в жатву механизаторы совхоза «Глубокинский». Больше всех в области обмолотили хлебов в хозяйствах Топкинского района. Неплохо начинают страду в большинстве хозяйств Крапивинского района.

Опыт их учит: в этом году только неразрывное единство темпов и качества уборки урожая решит успех дела, позволит взять с полей и сберечь все, что выращено. Ибо высокие темпы работы — главное средство уберечь зерно от осыпания на корню. Отменная же чистота косовицы и обмолота позволит существенно пополнить небогатый сбор зерна.

Как показывает опыт хлеборобов Ипатовского района и передовых хозяйств нашей области, набрать предельно высокие темпы жатвы при хорошем качестве работ, в комплексе выполнять сопутствующие уборке полевые работы (скирдование соломы, основная осенняя обработка почвы) можно только при концентрации всей техники в крупных отрядах и звеньях ипатовского типа, работающих поточным методом.

Всякая раздробленность техники и кадров механизаторов по типу «всем сестрам — по серьгам» ведет к неорганизованности, массовым простоям по техническим и организационным неурядицам. Распыление сил исключает действенность соревнования участников жатвы.

К сожалению, во многих хозяйствах и даже районах вступают неорганизованно, с неоправданной раскачкой, беспричинными задержками. Верх берут рецидивы былой кустарщины в организации полевых работ, нежелание обременять себя организацией их на основе прогрессивной технологии. Многие руководители и технологи земледелия все еще находятся во власти самотека.

Образчиком такой старинки и кустарщины явились, например, руководители и специалисты совхоза «Севский». На массивы созревшего гороха они вывели всего два комбайна из сорока с лишним, имеющихся в хозяйстве. Позволительно спросить: чего ради здесь решили растянуть уборку легко осыпающейся культуры!

Крайне неорганизованно вступают в страду хозяйства Прокопьевского района. Оставляет желать лучшего организация жатвы во многих хозяйствах Ленинск-Кузнецкого, Тисульского, Яшкинского районов. Это привело к тому, что в области практически упущено шесть—семь страдных погожих дней. Десятки тысяч гектаров зерновых обречены на перестой на корню. Наверстать упущенные дни можно только подняв до предела темпы обмолота. При этом, как показала практика, низкорослые, изреженные хлеба быстрее и чище убираются прямым комбайнированием на самом низком срезе.

Прогноз погоды на вторую половину августа и на сентябрь со всей остротой ставит вопрос об очистке и просушке намолоченного зерна, особенно полученного прямым комбайнированием. Заторы на токах и сушилках в этих условиях с неизбежностью повлекут за собой серьезные срывы на обмолоте хлебов, к порче зерна, поставят под угрозу срыва засыпку семян.

Лишь в Крапивинском, Топкинском и Чебулинском районах относительно неплохо подготовлено к страде зерноочистительно-сушильное хозяйство. В целом же по области больше половины этих комплексов не готовы к переработке бункерного зерна. А в Тисульском районе до 1 августа не подготовили ни одной сушилки, в Яйском районе из 15 комплексов отремонтирован только один, в Кемеровском — из 28—пять. Создалось тревожное положение. В ближайшие дни все механизированные тока и комплексы должны быть переведены в надежное рабочее состояние и укомплектованы кадрами, способными обеспечить круглосуточную бесперебойную просушку и очистку зерна.

В каждом хозяйстве необходимо четко определить источники создания фондов и засыпки сортового зерна в государственные ресурсы. Следует срочно провести апробацию посевов, выделить лучшие участки на семенные цели, убрать их в оптимальные сроки, довести намолоченное с них зерно до посевных кондиций высшего класса и засыпать на надежное хранение. Все зерно, сдаваемое государству, должно быть только семенным, сортовым.

Нынче есть полная возможность в сравнительно ранние сроки провести основную осеннюю обработку полей под яровой клин будущего года. Для этого во всех хозяйствах должен быть применен опыт ОПХ «Новостройка», где обрабатывают поле в ходе обмолота на нем зерновых культур. И в этом хозяйстве с большинства массивов вслед за комбайнами уходит плоскорез или плуг. Такая организация уборочного комплекса наряду с созданием прочного фундамента урожая будущего года позволяет своевременно и полностью убрать на корм всю солому и полову.

Наступившая жатва — серьезный экзамен для партийных, советских, профсоюзных, комсомольских организаций, хозяйственных руководителей и технологов земледелия. От их умения организовать людей, вовлечь их в боевое соревнование, создать наилучшие условия для комплексного ведения уборки урожая и сопутствующих ей полевых работ зависит успех важнейшего дела.

60 ЛЕТ СССР — 60 УДАРНЫХ НЕДЕЛЬ

ДНЮ ШАХТЕРА—ДОСТОЙНУЮ ВСТРЕЧУ!

ХОРОШО известна в Кузбассе своими высокими показателями в труде очистная бригада возглавляемая Иннокентием Зиновьевичем Сафроновым с шахты «Первомайская». Его коллектив один из инициаторов областного социалистического соревнования по достойной встрече 60-летия образования СССР.

Горняки бригады постоянно работают в высоком ритме. За первое полугодие они добыли 267,4 тысячи тонн угля. Здесь самый высокий показатель производительности труда на предприятии.

На сверхплановом счету горняков уже более 30 тысяч тонн топлива. Свои достижения очистная бригада И. З. Сафронова посвящает своему профессиональному празднику—Дню шахтера.

НА СНИМКЕ: горняки из бригады И. З. Сафронова А. В. Медведюк, А. А. Дубский, горный мастер В. Ф. Семенов, В. Д. Галайда, Г. И. Гаркуша, В. А. Субботин и звеньевой Х. Х. Халилулин (в центре).

Фото В. Грызыхина.

г. Березовский.

Подводит «Судженская»

Ударный месячник за достижение наивысшей производительности труда в горняцких коллективах прошел половину пути. Сегодня о делах шахтеров Анжеро-Судженска рассказывает второй секретарь горкома КПСС А. В. Михайлов:

— Обязательства анжеросудженцев на август — выдать дополнительно к плану 11,5 тысячи тонн угля и пройти 300 метров подготовительных выработок сверх задания.

Инициаторами городского соревнования за достойную встречу Дня шахтера выступили как отдельные бригады, так и целые предприятия. Например, горняки шахтоуправления «Физкультурник» решили выдать на-гора 12 тысяч сверхплановых тонн топлива. В первой декаде половина из принятых обязательств была выполнена. Наибольший вклад в успех внесли очистники участков № 2 и 4, руководят которыми Н. С. Юхно и Г. Е. Федоров.

Сложная обстановка на шахте «Анжерская». Сейчас там работают всего три очистных забоя. Тем не менее анжерцы надеются выполнить план добычи угля. Подготовительные бригады В. П. Ветрова и В. Е. Зайденварга с 11 августа встали на скоростную проходку. Была проделана большая предварительная работа. Сейчас забои полностью оснащены техникой и оборудованием. Есть уверенность, что обе бригады до Дня шахтера пройдут по 150 метров. А пока горняки «Анжерской» выдали сверх плана 850 тонн угля.

Долгое время вызывало опасение положение на шахте «Таежная», особенно на четвертом очистном участке. Здесь нередки аварии, часто работа останавливалась из-за обилия в забоях воды. Сейчас дело идет на лад. Уменьшилась аварийность, решена проблема с водой. Горняки обязались на 2,5 тысячи тонн перекрыть августовский план добычи топлива.

Многое делается на «Сибирской». Например, бригаде заслуженного шахтера РСФСР Ю. Ф. Семенова предстоит переход из одной лавы в другую. Уже начат монтаж комплекса с тем, чтобы перейти в новую лаву без потерь угля.

Можно было бы назвать еще немало инициаторов, которые справляются с принятыми обязательствами. Однако хочется сказать о другом. Вот уже немалое время числится в отстающих шахта «Судженская». Высокая аварийность комплексов и оборудования мешает коллективу работать в полную силу. За первую декаду долг шахты составил 330 тонн угля. В чем причина аварий? Прежде всего в несоблюдении технологии производства, в низкой трудовой дисциплине некоторых горняков. Виноваты, конечно же, администрация и общественные организации предприятия, не сумевшие воспитать у людей чувства ответственности за дело. Его нет прежде всего у взрывников шахты, которые чаще других проявляют халатность в работе. Например, девятого августа из-за некачественно произведенной посадки лавы первый участок потерял 120 тонн угля, а четвертый вообще простоял весь день.

Городской комитет партии не раз обращал внимание руководства шахты на недопустимость подобных явлений, но пока никаких положительных сдвигов в работе шахты нет. Вероятно, необходимо более серьезное вмешательство горкома партии.

В целом по руднику — за первую декаду августа горняки добыли 7300 тонн угля в счет обязательств. Это неплохо. Слово свое горняки держат. Главная задача шахтеров города — завершить ударный месячник на столь же высоком уровне.

Записал В. ЕРМОШИН.

ЗА КАЖДЫЙ ГРАММ

корма и зерна борются труженики совхоза «Вагановский»

Второй год подряд суровый экзамен преподносит природа земледельцам совхоза «Вагановский». Нынче первый за все лето дождь промчался над пашней и лугами всего несколько дней назад. Степь быстро сменила ржавый оттенок, зазеленела. Но этот дождь уже не спасет зерновые культуры, не даст и хороших трав.

Но сколько бы ни была сложной обстановка, а скот-то надо кормить всю долгую зиму и думать надо о семенах на будущий посев.

Корма. Из 2200 плановых тонн сена в наличии всего 450 тонн. Немного его еще прибавится и — все, негде брать. Поэтому основную надежду в накоплении кормов вагановцы возлагают на выгоревшие посевы зерновых.

Болит душа хлебороба, вглядывающегося в спаленную пашню. В иных хозяйствах, оказавшихся в подобной ситуации, на такую пашню выгоняют скот. В «Вагановском» тоже сейчас пасти негде, но на выжженные поля они выгнали не скот, а комбайны, оборудованные специальными приспособлениями — ПУН-5.

Раньше эти приспособления приходили в комплекте с комбайнами «Нива» и предназначались для измельчения соломы. Но ими практически нигде не пользовались, а потому ПУН-5 вскоре был исключен из комплекта.

Мы решили выкосить сожженные посевы и заложить массу на монокорм, — рассказывает директор «Вагановского» К. Л. Шевцов. — Прикинули так: даже если возьмем по пять центнеров массы с гектара, и то будем в выигрыше. Все уперлось в проблему, как убрать без потерь столь низкорослые посевы. Косить низкие и редкие стебельки комбайнами, а потом подбирать валок КУФом — это значит заложить в траншеи половину пыли и земли. От такого корма нам никакого проку. Да и потерь при двойной операции не избежать.

Тогда и вспомнили о ПУНах.

Первыми освоили новую для себя технологию уборки изреженных, низкостебельных хлебов два опытных механизатора — Ю. А. Дрянных и А. А. Рысятов. Непростое это оказалось дело — увеличилась нагрузка на комбайн, колосовой и зерновой шнеки забивала сырая масса. И все-таки отрегулировали весь процесс скашивания и измельчения соломы. Сейчас технологию освоили уже десять комбайнеров, работающих в двух звеньях. Мотовила на всех комбайнах обиты пластинами резины, тщательно отрегулированы жатки, выбраны оптимальные скорости. И вот уже набрано со списанных полей 1 300 тонн грубого корма. Есть у вагановцев возможность запасти таким путем не менее 3—3,5 тысячи тонн и обеспечить нормальные рационы скота в грубом корме.

А в том, что масса, заложенная в траншеи, имеет высокую питательную ценность, можно судить по минувшей зимовке — бычки на откорме прибавляли ежедневно в весе по килограмму. Солома соломой, а зерно, хотя и щуплое, неполновесное, тоже не сбросить со счетов.

По семенам. Вагановцы решили брать их даже с тех участков, которые дадут не более трех-четырех центнеров зерна с гектара. Обмолачивают в первую очередь все элитные посевы, новый сорт «вера», «омская-9». Зерно сразу идет на очистку и калибровку. Первые тонны семян засыпаны в склад.

А. ПАРШИНЦЕВ,
спец. корр. «Кузбасса».

НА СНИМКЕ: уборка низкорослых хлебов.

Фото В. Грызыхина.

Промышленновский район.

ПОМОЩЬ ИДЕОЛОГОВ

В районы области выехали 16 информационно-пропагандистских групп. В их составе работники областного, городских комитетов партии, облсовпрофа, лекторы общества «Знание».

Каждой информационно-пропагандистской группе приданы агитационная или концертная бригады, художники-оформители и фотографы из шефствующих городов. В программе поездки—встречи на рабочих местах с участниками жатвы, беседы о важнейших событиях в стране и за рубежом, рассказы о достижениях передовиков производства, приемах труда, которыми обеспечиваются высокие темпы и отличное качество работ.

Члены групп будут выпускать «молнии», оформлять бюллетени социалистического соревнования, которые дадут представление о ходе уборки в данном хозяйстве, районе. Эти материалы лягут в основу выступлений участников выезда — их прокомментируют лекторы, самодеятельные артисты песней и словом будут славить правофланговых соревнования.

Художники-оформители наладят выпуск «боевых листков», вестников полей, окажут помощь в подготовке эскизов наглядной агитации, посоветуют, как лучше оформлять стенные газеты, щиты и стенды, рассказывающие о ходе жатвы.

В выступлениях членов информационно - пропагандистских групп центральное место занимают пропаганда решений майского (1982 г.) Пленума ЦК КПСС, доклад на нем Л. И. Брежнева, Продовольственная программа СССР, а также материалов шестого пленума обкома партии. Значительное внимание уделяется вопросам подготовки к празднованию 60-летия образования СССР.

Ю. ПАНКОВ.

г. Кемерово.

ДРУЖЕСКАЯ ВСТРЕЧА

16 августа в Крыму Генеральный секретарь ЦК КПСС, Председатель Президиума Верховного Совета СССР Л. И. Брежнев встретился с Первым секретарем ЦК ПОРП, Председателем Совета Министров ПНР В. Ярузельским. Во встрече участвовали: член Политбюро ЦК КПСС, министр иностранных дел СССР А. А. Громыко, член Политбюро ЦК КПСС, секретарь ЦК КПСС К. У. Черненко и член Политбюро ЦК ПОРП, секретарь ЦК ПОРП Ю. Чирек.

Л. И. Брежнев и В. Ярузельский проинформировали друг друга об основных направлениях политики обеих партий и государств. Л. И. Брежнев отметил, что советские коммунисты, советские трудящиеся прилагают энергичные усилия для интенсификации промышленного и сельскохозяйственного производства. Много делается для совершенствования управления экономикой и претворения в жизнь социально-экономической программы, намеченной XXVI съездом КПСС.

В. Ярузельский сообщил, что в результате чрезвычайных мер, политической и экономической деятельности, осуществляемых польским руководством, в соответствии с решениями IX съезда ПОРП, в стране постепенно происходят положительные изменения. ПОРП добивается укрепления связей с рабочим классом, всеми трудящимися. Развертывается движение национального возрождения, призванное сплотить всех польских патриотов, дорожащих историческими и социалистическими ценностями Польши. Вместе с тем тяжелые последствия политического и экономического кризиса все еще ощутимо дают о себе знать. Польское общество, проявляя спокойствие и чувство патриотической ответственности, упорядоченным трудом преодолевает существующие трудности. Процесс выхода страны из кризиса тормозится существованием контрреволюционного подполья, деятельность которого инспирируется и поддерживается извне, в первую очередь США.

Л. И. Брежнев и В. Ярузельский с удовлетворением констатировали, что во всех основных сферах общественной деятельности советско-польские связи продолжают укрепляться на принципах социалистического интернационализма, равноправия, уважения суверенитета, дружеской взаимопомощи. Вся эта работа ведется в соответствии с договоренностью, достигнутой в ходе визита в СССР партийно-государственной делегации ПНР в марте с. г. Расширение экономического сотрудничества Польши с СССР и другими социалистическими странами помогает оздоровлению польской экономики, создает перспективу ее успешного развития.

Польское общество, отметил В. Ярузельский, не даст себя обмануть инсинуациями, фабрикуемыми недругами Польши о так называемом вмешательстве СССР во внутренние дела ПНР. «Советское вмешательство» — это стабильные поставки сырья, материалов и комплектующих изделий, кредиты и заказы, которые обеспечивают загрузку значительной части польских производственных мощностей. В. Ярузельский выразил глубокую признательность Советскому Союзу за большую и ценную помощь, оказываемую польскому народу.

Л. И. Брежнев подчеркнул, что Советский Союз и впредь будет оказывать в рамках своих возможностей содействие решению народнохозяйственных задач, вставших перед Польской Народной Республикой.

Оценивая международную обстановку, товарищи Л. И. Брежнев и В. Ярузельский подчеркнули, что СССР и ПНР решительно осуждают действия США, ряда других стран НАТО, которые обращаются к таким средствам давления на суверенные государства, как экономические санкции. Американская администрация в нарушение норм международного права, Устава ООН прибегла к беспрецедентному нажиму на Польшу. Эта политика имеет своей целью усугубить экономические трудности, дестабилизировать обстановку в стране в интересах империализма США.

Руководители обеих партий и государств считают необходимым со всей решительностью подчеркнуть: политика финансовых и иных санкций — это бумеранг, который обернется и против интересов стран, прибегающих к заслуживающим осуждения методам в международных делах. СССР и ПНР остаются привержены упорядоченным взаимоотношениям, равноправному взаимовыгодному сотрудничеству в экономической области между государствами, принадлежащими к различным социальным системам.

Исторически Польше принадлежит заметная роль в судьбах Европы. Эта роль особенно усилилась с рождением на польской земле социалистического государства. Будучи неотъемлемым звеном социалистического содружества, ПНР своей политикой мира и добрососедства способствует стабильности послевоенного устройства в Европе, нерушимости существующих границ.

Как в прошлом, так и теперь СССР и ПНР твердо держат курс на упрочение европейской и международной безопасности, на свертывание гонки вооружений, на уменьшение угрозы военно-политических кризисов и новой мировой войны. В международных отношениях не должно быть места для диктата и самоуправства.

Л. И. Брежнев и В. Ярузельский выразили озабоченность вспышками острых конфликтных ситуаций в ряде районов мира, и в частности, новым взрывом войны, развязанной Израилем на Ближнем Востоке. За трагедию палестинцев и Ливана в ответе не только Израиль, но и Соединенные Штаты.

Советский Союз и Польша будут и впредь оказывать поддержку Организации освобождения Палестины, Сирии, Ливану, правому делу арабских народов. СССР и ПНР выступают за прочное всеобъемлющее и справедливое политическое урегулирование проблем Ближнего Востока.

Встреча Л. И. Брежнева и В. Ярузельского прошла в сердечной атмосфере и подтвердила полное единство взглядов как по вопросам развития двусторонних отношений, так и международным делам.

Во встрече приняли участие помощник Генерального секретаря ЦК КПСС А. И. Блатов и заведующий канцелярией секретариата ЦК ПОРП Б. Колодзейчак.

(ТАСС).

Пленум Тайгинского горкома партии

Состоялся пленум Тайгинского городского комитета партии, рассмотревший организационный вопрос.

В связи с переходом на другую работу А. С. Быков освобожден от обязанностей первого секретаря горкома партии. Первым секретарем и членом бюро городского комитета партии избран А. М. Жедяевский.

В работе пленума принял участие и выступил секретарь обкома партии П. М. Дорофеев.

ПИСЬМА

10009 — столько писем получила редакция за семь месяцев этого года. Из них опубликовано 2695.

Поступило 2313 ответов о принятых мерах по неопубликованным жалобам.

Наибольшее количество писем получено по следующим проблемам: торговли — 322, благоустройства—165, бытового обслуживания — 261, жилищной — 260, связи — 148, водоснабжения — 246, автотранспорта — 129.

Из Кемерова пришло — 6222 письма, Новокузнецка—423, Белова — 259, Ленинска-Кузнецкого — 237, Прокопьевска — 182, Березовского — 144.

Читатели Кемеровского района прислали 174 письма, Промышленновского — 116, Беловского — 87, Яшкинского — 72, Крапивинского — 64.

Рабочая честь, доли, совесть

НЕ ПОДВЕДУТ МОИ МАЛЬЧИШКИ

Мне приходится встречаться со многими людьми — работа такая. Бываю у них и дома, и на производстве. Есть семьи, в которые идешь с открытой душой, с желанием. Все там ладно — работящие родители, под стать им и дети — помощники по хозяйству, в доме чистота и порядок. Отец и мать — уважаемые люди на производстве. А зайдешь в иной дом — полный разлад, вроде собрались там люди временные, которые не сегодня — завтра разъедутся по разным сторонам. Ни хозяйства толком не ведут, ни вообще серьезным делом не занимаются. Лишь бы день прожить. А уж про работу и говорить нечего. Держат их, потому что замены нет.

Вот я и думаю: все беды наши — от плохого отношения к труду. Недаром говорят: труд — всему голова. И если «голова» не в порядке — добра не жди.

До того, как стать приемщицей комплексного приемного пункта, я была дояркой. Работа не из легких, но старалась делать ее так, чтобы не было никаких нареканий. А ведь у меня пятеро детей. Они тоже требуют внимания и родительской заботы. Но мне и в голову не приходило, чтобы за счет производства устраивать свои личные дела.

В прошлом году перешла работать в бытовое обслуживание. Думала: там полегче, больше останется времени для семьи. Как бы не так! Дел здесь столько, что не всегда сумеешь уложиться в рамки рабочего дня.

Но вот что меня поразило. Говорим об улучшении бытового обслуживания на селе, увеличении видов услуг, а моя предшественница не справлялась с весьма скромным планом. Выходило, что селяне вроде и не нуждались в услугах. А ведь по себе знаю, каким подспорьем для семьи может стать толково налаженная служба быта. Думаю, не за свое дело она взялась. Важно, чтобы человек был на месте. Тогда и работа пойдет, и все мы окажемся в выигрыше.

Но иной, смотришь, и здесь не на месте, и там у него все, как говорится, из рук валится. И начинает человек приспосабливаться — не трудом добывать блага жизни, а жить за счет труда других. Хотя в разряд тунеядцев его вроде и не отнесешь — на работе числится, но по своей сути это бездельник, потребитель. И зло от него вдвойне: получает незаработанную зарплату и дело губит, от чего страдаем все мы.

Я не социолог и не педагог (всего лишь заочник филфака Кемеровского университета), чтобы давать рекомендации, как воспитать в человеке потребность трудиться. Сошлюсь только на свой скромный опыт. Семья у нас большая — восемь человек. И у каждого свои домашние обязанности. У трех старших сыновей (четырнадцать, двенадцать и одиннадцать лет) огород и картофельное поле — около гектара. О том, что надо полить, прополоть или окучить, им не напоминаю — делают все самостоятельно. Кроме того, держим корову, овец, поросят. И здесь дети у меня ладные помощники.

Но радует меня даже не то, что ребята мне помогают, главное — делают они это с охотой, желанием. Очень любят, например, ходить на покос. Наберут с собой провизии — и на целый день. И сейчас о кормах у нас забот нет.

В человеке, по-моему, самое главное — желание трудиться, У моих ребят это качество замечаю. Значит, формируется в них нравственное начало: думать не только о благах для себя, но и о благе других.

Человеку, для которого работа так же естественна, как дышать или ходить по земле, можно доверить любое дело, он будет стараться выполнить его как можно лучше. Это качество развивать надо с детства. Вот почему я не согласна с теми родителями, которые оберегают своих детей от работы: успеет, мол, еще наработаться. Ошибаются они, ой, крепко ошибаются! Когда вырастет оберегаемое от труда и забот чадо, станет лоботрясом, будет уже поздно.

Возьмем, к примеру, сферу обслуживания. Ведь наша работа всегда на виду, малейший промах замечается, вызывает недовольство людей. Неуважительное отношение к заказчику, тем более грубость, ведет к конфликтам, жалобам и т. д. Все это не что иное, как неумение или нежелание работать добросовестно.

Сейчас большинство моих односельчан заготавливают корма. Весь световой день на работе, на бытовые дела времени не остается. Недобросовестный работник службы быта этим может воспользоваться, чтобы побездельничать. Но разве это порядок? Мне, например, в эти страдные дни приходится бывать в домах механизаторов и животноводов. Побеседуешь с людьми, выяснишь, в чем они нуждаются, примешь заказ на ремонт одежды, обуви, мебели и т. д. Механизаторов стараюсь обслужить до начала рабочего дня, заранее к этому готовимся, оповещаем людей. Недавно, например, провели день быта непосредственно на машинном дворе. Рабочие остались довольны.

Убеждена: человека нельзя принудить работать хорошо. Он сам должен этого хотеть, к этому стремиться. И чем раньше удастся воспитать у людей такое стремление, тем лучше.

Нынче у нас неплохая ученическая производственная бригада. Мальчики работают скотниками, девочки — доярками. Ребята стараются. За свой труд получают зарплату. Вот такая обстановка, где все всерьез, где ребята познают цену труду, своими руками создают материальные ценности (в данном случае — продукты питания), приносит куда больше пользы, чем самые красивые слова о пользе труда.

На мой взгляд, недостатки трудового воспитания молодежи в том и заключаются, что хорошие, правильные слова не всегда у нас подкрепляются делами.

С. МУХАМЕДЖАНОВА,
приемщица комплексного приемного пункта совхоза «Ягуновский».

Кемеровский район.

Беззащитная зона отдыха

Более двадцати лет назад Юргинский лесхоз на обширных пустырях привокзальной части города высадил сосенки, лиственницы, кедры. В лесу закуковали кукушки. Он превратился в место отдыха юргинцев.

Но сейчас приходится говорить о том, что молодой лес нуждается в защите. Там и здесь чернеют выгоревшие плешины сосняка, обуглившиеся деревья. Весной и летом березы страдают то от любителей сока, то от заготовителей дешевых — благо рядом с домом—веников. А сколько тут валяется оставленных отдыхающими консервных банок, разбитых бутылок, разных упаковок...

Давно ведется разговор о том, что с территории зоны надо убрать свалку мусора. Однако водители по-прежнему продолжают свозить сюда отходы. А объясняется это просто — места для свалки не выделено. Закрыла глаза на то, что кучи мусора загрязняют зону отдыха, и санэпидстанция.

Украшением леса были два пруда. В одном отдыхающие купались, удили рыбу. Другой служил водопоем для индивидуального скота. Теперь смотрят в небо не голубые чаши водоемов, а черные кратеры. Лесхоз воду из прудов спустил, а ложе так и не нашел возможность очистить.

Беды молодого леса, по всему видно, мало трогают горисполком — не проявляет он интереса к зоне отдыха. А объяснение видимо одно: она далековата от центра города. **И. КАРТЕЛЬ.**

г. Юрга.

Из пустого в порожнее

Все чаще в Гурьевское автотранспортное предприятие поступают жалобы на неудовлетворительную работу автобусов. Все они сводятся к одной причине — машины на трассе Гурьевск—Белово ломаются. Об этом красноречиво рассказывает журнал регистрации схода автобусов с маршрута. Записи однотипны: машины выходят из строя из-за поломки рессор, из-за того, что пробивает топливные баки, трубки радиаторов и т. п. Только за второй квартал нынешнего года бригада водителей В. Сазонова из-за поломок машин на трассе сорвала 231 рейс. Нетрудно представить, что эти простои предприятию влетели в копеечку, а у пассажиров потеряно дорогое время, издерганы нервы.

Неужели так непроходимы эти злополучные тридцать километров, соединяющие два города? Неужели нет дорожных ремонтников, которые могли бы подлатать автомагистраль?

Бригадир водителей В. Сазонов говорит:

— Ремонтники есть. Но рабочими их можно назвать с натяжкой, в основном они отдыхают.

Однако начальник гурьевских ремонтников дороги Ю. Устюгов выставляет главный козырь — план ремонтники на этом участке выполняют. Правда, тут же выясняется, что дорожники вместо укладки асфальта на эту трассу валят щебень. Он-то и «дает» план.

Щебень ремонтники возят потому, что Меретинский завод не дает необходимого количества асфальта. Вот и получается, что пересыпают дорожники из пустого в порожнее — щебень тут же разметают колеса автомобилей.

Между тем асфальт рекой течет в общем-то на неплохую еще, да и второстепенную дорогу Гурьевск—Урск. И непонятно, почему Кемеровоавтодор (В. Погорелый) многострадальную магистраль Гурьевск—Белово держит на положении Золушки.

Ю. ТЮЧКАЛОВ,

г. Гурьевск.

А ЕСЛИ ПРОДЛИТЬ МАРШРУТ?

Комбинат панельного домостроения — одно из важнейших предприятий города, от которого зависит дальнейшее развитие Прокопьевска. Это постоянно подчеркивается на всех собраниях и совещаниях. И мы, рабочие, понимаем справедливость такого утверждения, гордимся, что трудимся на таком предприятии.

К сожалению, со стороны транспортников мы такого внимания не чувствуем: и в зной, и в дождь, и в пургу кто как может добираемся мы от фарфорового завода до своего места работы. А это расстояние — добрый километр по пустырю.

Думаем, что продлить маршрут городского автобуса № 18 до нашего завода возможно.

З. ПАВЛОВА,
А. ПИНИГИНА.

г. Прокопьевск.

ПРОДОВОЛЬСТВЕННАЯ ПРОГРАММА КУЗБАССА

КОГДА В СЕМЬЕ ДОСТАТОК

Прочитали мы недавно в газете статью, в которой проводится такая мысль: личное подсобное хозяйство должны иметь все труженики полей и ферм. У кого нет во дворе живности, тот попросту лентяй, считает автор. Может быть, резко сказано, но, по нашему мнению, совершенно верно. Действительно, непонятно, как это человеку, по роду своей работы тесно связанному с выращиванием зерна, овощей и животноводством, оказаться без поросят, кур в своем хозяйстве? Но так было одно время со многими проживающими на территории Бековского сельского Совета. За основными продуктами питания они отправлялись в город. Благо неудобств при этом не испытывали. До Белова меньше тридцати минут езды, а мимо села идут, как правило, один за другим маршрутные автобусы.

Сейчас в очередях городских магазинов не так часто встретишь наших односельчан. Ведь теперь абсолютно в каждом, за редким исключением, дворе — скотина. Нынче в личных хозяйствах у нас содержится около пятисот голов крупного рогатого скота, столько же овец и коз и несколько меньше — свиней. Две трети животных от общего количества выкармливают триста пятьдесят работников колхоза «Сибирь». Остальная живность у людей, которые трудятся в других организациях. Личные подсобные хозяйства считают добрым подспорьем все. В том числе главные специалисты: агроном, ветеринарный врач, зоотехник, а также учителя, продавцы, повара, люди других профессий.

Не праздный, наверное, вопрос, сколько скотины держать сельскому труженику и какую. Трудно, конечно, давать какие-то рекомендации. Но, полагаясь на собственный опыт, считаем, что надо бы в каждом дворе иметь корову и теленка, пару овечек, свинью. Их под силу выкормить любой семье, если своевременно позаботиться о запасе кормов.

Сельский Совет, правление колхоза, между прочим, тоже не остаются в стороне, всячески помогают людям. Очень трудно в нынешнем году с заготовкой сена. Везде все повыгорело. Однако руки мы не опустили. Обследовали буквально каждый квадратный метр угодий, где была маломальская трава. Участки на них по совести распределили. Выделили к тому же нам угодья в совхозе «Пермяковский». Там наряду с заготовкой кормов для общественного животноводства косим травы и для скота, который в личных хозяйствах, организуем их вывоз. Колхозники, пенсионеры, которые раньше трудились в «Сибири», ежегодно могут приобретать зерно. Механизаторы, в частности, получают до пятнадцати центнеров его. Значит, им под силу выкормить не одного, а двух — трех поросят, да еще, к примеру, держать гусей.

Конечно, здесь не должно быть перегибов. Плохо, когда человек обустраивает подсобное хозяйство не для того, чтобы обеспечить свою семью, престарелых родителей продуктами питания, а для того, чтобы нажиться, допустим, от продажи мяса на городском рынке. Такой человек, естественно, перестает усердствовать на производстве. Хуже того, начинает приглядываться, где что не так лежит. Особенно это касается кормов.

Всякие попытки наживы за счет государства, колхоза мы пресекаем. Следим, чтобы не было потравы полей, самовольных захватов покосов. Ввели строгий учет при отпуске кормов в животноводстве. Содержим в порядке складское хозяйство. Случится, если кто запустит руку, как говорится, в чужой карман, то сразу же отбиваем ему к этому охоту. Дело вовсе не в каких-то репрессивных мерах, а в создании общественного мнения. Случаи краж, наживы мы, не стесняясь, немедленно предаем широкой огласке. Это самое сильное наказание, когда односельчане наказывают человека презрением. Позарившийся на чужое добро готов сквозь землю провалиться, потому что в селе хочешь не хочешь, а с одними и теми же людьми раз в день да встретишься.

И все-таки при переменах к лучшему, которые мы замечаем, прежде всего в том, что жителям Бекова и прилегающих к нему сел есть что поставить на стол, наблюдается и другая тенденция. Очень медленно, на наш взгляд, обзаводятся личными подсобными хозяйствами молодые семьи. Колхоз предоставляет им квартиры, а корову у них во дворе не всегда встретишь. Они почему-то стараются не обременять себя лишними хлопотами. А может, становление этих семей затруднено по иной причине? Помнится, когда-то выделяли кредиты на покупку живности. Видимо, стоит к этому порядку снова вернуться. Тогда бы практически сохранялся имеющийся у молодых денежный бюджет, и они имели бы возможность приобрести домашнюю живность.

Замечаем также, несмотря на то, что город с нами все-таки рядом, парни и девчата, уезжающие в Белово после окончания школы, все чаще возвращаются назад. Идут работать в колхоз. Было желание у Владимира Кокарева попробовать себя на железнодорожном транспорте. Не сумел там привыкнуть. В колхозе сел на трактор. Сейчас парень в почете. И по праву: отличился во время посевной. Надеемся, что навсегда обоснуются у нас вчерашние десятиклассники Виктор Кобзев и Виталий Винников, тоже механизаторы.

Нас волнуют некоторые, если можно так выразиться, технические проблемы. Испокон веков крестьяне заготавливали корма с помощью конной тяги. Лошадей в нашем колхозе больше сотни. Но попробуй сыщи конные сенокосилки, конные грабли. Такой инвентарь должна выпускать промышленность. Спрос на него довольно высок не только у нас, а повсеместно.

Много разговоров ведется о малогабаритных мотоблоках. Знаем также, что мотоблок способен с помощью специальных навесных приспособлений вспахать огород, выкосить траву. Словом, это незаменимая в личном хозяйстве вещь. Воочию бы его хоть раз увидеть, а не с экрана телевизора, на котором он, по правде говоря, примелькался. И еще выскажем одну, вовсе не бредовую, как может показаться, идею. В личном хозяйстве нужен простенький доильный аппарат. Меньше времени будет уходить на дойку коров. Причем тогда любой из членов семьи сможет самостоятельно подоить буренку, а не дожидаться хозяйки, которая затемно вернется с фермы.

Двух мнений относительно того, быть ли личному подсобному хозяйству у селянина или не быть, не существует. Ведь когда во дворе живность, тогда достаток в семье, а заодно и покороче очереди в сельских и городских магазинах.

А. ШИБИН,
управляющий цехом колхоза «Сибирь».
И. ТОДЫШЕВ,
главный энергетик колхоза.

Беловский район.

ОПЫТНЫМИ наставниками молодежи считаются бригадиры А. И. Надточий и В. Е. Танков из цеха большого периодического ремонта тепловозов Новокузнецкого локомотивного депо. Возглавляемые ими бригады ежемесячно опережают график ремонтных работ.

НА СНИМКАХ: бригадиры, ударники коммунистического труда А. И. Надточий и В. Е. Танков за работой; тепловозы готовы в рейс.

Фото **А. Пермякова.**

г. Новокузнецк.

ДОМ С НЕДОДЕЛКАМИ

Наш дом № 149 по ул. Гагарина — семейное общежитие. Живут здесь семьи геологов-изыскателей, строителей БАМа, Крапивинского водохранилища. А сдан дом в эксплуатацию с недоделками. Месяца три после нашего вселения не было тепла, многие жильцы, особенно дети, перенесли серьезные простудные заболевания. Бывали и перебои с водой. Но главное—нет благоустройства. Балконы не огорожены, подвал не достроен. Вокруг непролазная грязь — ни асфальта, ни скамейки, ни зеленого кустика, ни детской площадки, а в доме — молодые семьи, 150 детей.

Знаем строителя обязаны сдавать объект с полным благоустройством. Когда же они приведут в порядок территорию вокруг нашего дома?

А. ЗАЙЦЕВ, П. СТАРИЧЕНКО, В. КЛУБАКОВ, О. РЫБАЛКО, Л. ЧАБАНЕЦ, И. КОТЛЯКОВА и другие, всего тридцать подписей.

г. Кемерово.

?! „КУЗБАССУ" ОТВЕЧАЮТ

«ЗЛОКЛЮЧЕНИЯ ТЕЛЕФОННОЙ ТРУБКИ»

Статья под таким названием, опубликованная в газете «Кузбасс» за 13 июня с. г., рассмотрена управлением внутренних дел Кемеровского облисполкома. В ней поставлен актуальный вопрос о борьбе с нарушителями телефонной связи в г. Кемерово. Органами внутренних дел в 1981 году и первой половине текущего года за данные правонарушения привлечено к административной ответственности 14 человек.

Руководству УВД Кемеровского горисполкома дано задание совместно с предприятиями производственно - технического управления связи разработать дополнительные меры по профилактике порчи таксофонов и установлению лиц, совершающих такие правонарушения. Результаты этой работы в порядке контроля решено рассмотреть в четвертом квартале на постоянно действующем координационном совещании УВД облисполкома и областного управления связи.

А. ЕРОХИН,
заместитель начальника УВД облисполкома.

г. Кемерово.

КРОВЛЯ ПРОХУДИЛАСЬ...

Обзор писем

В редакционной почте всегда много писем о работе коммунальной службы. Особенно их поток увеличивается с приближением осени и дождливой погодой.

Вот, например, письмо из Прокопьевска от И. А. Головковой, работающей на заводе «Электромашина».

«В доме № 6 по улице Ильича, где я живу, еще зимой сорвало с крыши шифер. В мае сделала заявку в ЖЭК № 6 о том, чтобы отремонтировали кровлю. Послали меня в домоуправление. Там сказали: «Установится солнечная погода — закроем». Проходит месяц, другой. Льют дожди, с потолка ручьями бежит вода, не успеваешь подставлять тазы. Отваливается штукатурка. Снова иду к управляющему домами В. И. Басенко. Она отрезала: «У нас нет шифера». Я ей говорю: «Можно заменить толем. На мои жалобы домоуправ никак не реагирует».

Глухую стену равнодушия никак не может пробить вдова горняка кемеровской шахты «Северная» Галина Филипповна Медведева. Она пишет в редакцию:

«Прошло четыре года, как мы получили квартиру по улице Водонапорной, 5. И все это время мучаемся. Зимой от холода лопаются трубы центрального отопления, вода хлещет на пол. Летом, когда идет дождь, только успевай подставлять посуду. Дом наш ведомственный, принадлежит объединению «Северокузбассуголь». Куда только я не обращалась! Везде обещают починить крышу, но ничего не делают».

Ветеран Отечественной войны и труда Г. Т. Хороженко, проживающий в доме № 22 по Ноградской улице, принадлежащем объединению «Азот», в своем письме рассказывает о том, что в 1980—1981 гг. у них проводился капитальный ремонт. В его квартире ремонт делать не стали. Между тем балки перекрытия прогнили, кровля как решето.

Начальник жилищно-коммунального хозяйства В. Терехин заверил квартиросъемщика, что летом крышу отремонтируют. Но слово свое не сдержал. Хороженко написал о своих мытарствах в редакцию. Его письмо мы направили для принятия мер заместителю директора по быту объединения «Азот» Л. Байбородову. 25 июля получили ответ за подписью В. Терехина: «Произвести ремонт кровли нет возможности, в наличии не имеется нужного стройматериала» (?!).

Письма о ремонте крыши поступили от Е. С. Опарина (ул. Дзержинского, 18), который целый год ведет переговоры и переписку с начальником управления жилищного хозяйства Кемеровского горисполкома К. Т. Туневой, от Л. В. Вяткиной (ул. Н. Островского, 8) и других читателей газеты. Все они свидетельствуют о том, что не во всех жилищно-коммунальных отделах и конторах проявляют заботу о сохранности жилого фонда, проживающих в нем людях.

Ф. ДЕМИН.

Читатель информирует...

Открыт мемориал

Торжественно был открыт мемориал, посвященный воинам, умершим от ран в госпиталях г. Анжеро-Судженска в годы Великой Отечественной войны.

Почтить память воинов люди прибыли из разных городов страны. Это были жены, дети, сестры, братья умерших солдат.

На главной площади города гостей встретили ветераны войны и труда. Собравшиеся колонной, с цветами, под музыку прошли по городу к кладбищу. По обеим сторонам дороги выстроились пионеры. Они приветствовали торжественное шествие.

На митинге выступили городской военком, гости. И все они говорили о том, что умершие от ран будут вечно в памяти народа.

Минута молчания. Присутствующие замерли.

И вот мемориал открыт. Его открытие — результат длительной, кропотливой работы клуба «Поиск» и совета ветеранов войны и труда при Доме пионеров.

О. ЛЫНЕВА,
член совета ветеранов труда, бывшая работница эвакогоспиталя.

г. Анжеро-Судженск.

благодарит...

Спасибо, друзья!

Группа вьетнамских юношей, обучающихся в Кемеровском индустриально-педагогическом техникуме, проходит производственную практику на шахте «Ягуновская».

Нас тепло встретили горняки, рассказали историю своего предприятия, распределили по участкам.

Уже два месяца мы работаем на шахте. И очень довольны отношением наших советских друзей. Они всегда оказывают нам помощь, советуют, показывают, как надо выполнять ту или иную работу.

Опыт советских горняков мы используем у себя на родине.

Хочется от всего сердца сказать наше спасибо шахтерам «Ягуновской» за их доброе отношение к нам, вьетнамским учащимся, пожелать им доброго сибирского здоровья, успехов в выполнении планов пятилетки.

ЧАН НГОК ХОАНГ.

г. Кемерово.

предлагает...

Назревший вопрос

Я живу в так называемом частном доме. С одной стороны это хорошо, а с другой — приносит много хлопот. Вот, например, произошло короткое замыкание электропроводки. Обратился за помощью к дежурному энергоуправления Рудничного района. Он сказал, что им категорически запрещено исправлять внутреннюю проводку. Пришлось искать «шабашника». Или другой пример. Нужно отремонтировать водопровод. Где взять трубы? Откуда пригласить электросварщика?

У нас много людей живет в своих домах. Почему бы не организовать в системе бытового обслуживания населения такое предприятие, которое бы занималось коммунальными делами? Есть же ремонтно-строительное управление, которое выполняет заказы на побелку квартир и покраску полов. Только пока, к сожалению, нет такой службы, которая бы ремонтировала электропроводку, или водопровод. Пора ее создать. Этот вопрос давно назрел.

Ф. ПЛЕША.

г. Кемерово.

критикует...

В клубах пыли

Через пос. Латыши пролегает автомагистраль, по которой походят 300—350 машин в час. Теперь через поселок начали еще возить и уголь с Латышевского участка разреза «Барзасский» к подъездным путям шахты «Южная». Большегрузные машины разбивают дорогу. Ремонт полотна производят за счет подсыпки щебня. Над поселком постоянно тучей висит пыль. Она теперь везде — в воздухе, во дворе, в доме.

Пыль, выхлопные газы, постоянный шум создают невозможную для нормальной жизни в поселке обстановку.

Мы никак не можем понять, почему руководство разреза «Барзасский» решило возить уголь именно через поселок? Одно время предполагалось машины пустить в обход населенного пункта, и с этой целью начали отсыпать дорогу. Потом эту работу забросили: хлопотно.

А вообще-то следует подумать: есть ли необходимость возить уголь за пять километров, когда в пятистах метрах от забоя Латышевского участка погрузку угля в железнодорожные вагоны ведет разрез «Кедровский», а в четырехстах метрах — станция Латыши? Стоит только продлить железнодорожные пути до угольного участка разреза «Барзасский» — и проблема решена. Можно, наконец, построить тупик на ст. Латыши. Все эти работы окупятся за счет сэкономленного горючего, не говоря уж о сохранении здоровья жителей поселка.

Конечно, есть и еще одна, наверное, не самая лучшая, временная мера — срочно покрыть дорогу через поселок асфальтом. О ней все чаще и говорят работники Березовского горисполкома. Но, к сожалению, и эта работа не ведется. А жители поселка Латыши вынуждены глотать пыль.

Н. БОБРОВСКИЙ, А. ХОМЯКОВА, В. ЧЕРНОВ и другие, всего 29 подписей.

г. Березовский.

Вьетнамский фоторепортаж

НОВЬ ПОСЕЛКА ХОАБИНЬ

СРВ. С каждым днем меняется облик вьетнамского поселка Хоабинь, что находится на реке Черной в провинции Хашонбинь. Здесь при техническом содействии Советского Союза ведется сооружение крупнейшего не только во Вьетнаме, но и во всей Юго-Восточной Азии гидроэнергетического комплекса. Вырастают новые предприятия стройки — бетонный завод и ремонтные мастерские, автобазы и компрессорные станции, благоустраивается поселок советских специалистов, строятся школы, детские сады.

По плану экономического развития Вьетнама гидроузел Хоабинь с проектной мощностью до 2 миллионов киловатт должен быть введен в строй действующих в начавшейся пятилетке.

НА СНИМКАХ: закладка аллеи Дружбы в поселке советских специалистов; на реке Черной гремят теперь только мирные взрывы.

Фотохроника ТАСС.

СОБЫТИЯ ЗА РУБЕЖОМ

КОРРЕСПОНДЕНТЫ ТАСС СООБЩАЮТ

РЕПОРТАЖ ИЗ САЛЬВАДОРА

«МЫ СЕЕМ МАИС, МЫ ДЕРЖИМ ВИНТОВКУ, МЫ ПОБЕДИМ»

Сначала в трубке что-то долго хрипело и хлюпало, потом наконец сквозь помехи прорвался голос, отделенный, казалось, миллионами километров. Но все же я узнал его: Владимир Агилярес, специальный корреспондент информационного агентства сальвадорских патриотов Салва-пресс. Несколько раз мы встречались с ним в Манагуа, и я запомнил его густой оперный бас, так не соответствующий почти мальчишескому возрасту и худощавой фигуре Владимира.

— Я звоню со свободной территории Сальвадора. Извини, что ночью. Только сейчас бойцы Фронта национального освобождения имени Фарабундо Марти выбили национальных гвардейцев из одного селения, и оказалось, что там действует телефон...

— Как там у вас, Владимир? — во всю мощь легких кричу я. Ну почему всегда так: месяцами ждешь журналистского счастья и внутренне к нему готовишься, но вот оно наступает — и на ум приходят лишь подобные вопросы.

— Был бой, гвардейцы бежали. Сколько убитых, пока не считали, темно. У нас потери незначительные. В этом селении будем держаться. Так что еще одно название прибавилось на карте освобожденных районов Сальвадора. Что мы делаем? Воюем, но еще и пашем землю, сеем маис, бобы, рис. Дети ходят в школу, где преподают бойцы Фронта. Организуем больницы и медпункты для крестьян... Живем, одним словом. Дел хватает.

Крестьяне нас поддерживают. Сдают большую часть своего урожая на нужды Фронта, записываются в народную милицию, воюют с тренированными в США подразделениями... Передаю трубку команданте Хесусу — он возглавляет войска патриотов на этом участке.

— После падения диктатуры Сомосы в Никарагуа, — рассказывает Хесус, — империализм янки стал поспешно искать нового жандарма для региона. Ему была необходима послушная марионетка, способная служить ширмой для прикрытия прямой агрессии против центрально-американских национально-освободительных движений. Тот факт, что в операциях против Фронта сейчас участвуют гондурасские солдаты, свидетельствует, что администрация Рейгана делает ставку на самые реакционные силы этой страны. Но мало того, США стремятся вовлечь в орбиту своей авантюры правительства Гватемалы, Коста-Рики и других латиноамериканских государств.

Единственным результатом такого безответственного курса, противоречащего воле и чаяниям народов наших стран, стало создание в Центральной Америке еще одного очага международной напряженности, чреватого взрывом, эхо которого отзовется не только в Западном полушарии.

Наши народы на протяжении последних десятилетий своей истории не раз уже убеждались в том, что от империализма бесполезно ждать милостей. Мы взялись за оружие, чтобы покончить с тем, что несет нам владычество североамериканских монополий: бесправием, эксплуатацией, нищетой, голодом, детской смертностью. Мы хотим жить достойно звания человека. И кто может отказать нам в этом праве? Морские пехотинцы США? Что ж, если они ступят на землю Сальвадора, с ними произойдет то же самое, что во Вьетнаме. С исторической точки зрения империализм проиграл битву. Да, военная машина Соединенных Штатов обладает колоссальной мощью. Они могут разбить нас в одном месте, но мы начнем все сначала в другом. Мы будем драться за каждый дом, за каждое селение, за каждое дерево в лесу. И мы победим. В конечном итоге победа будет за нами — за сальвадорцами, гватемальцами, гондурасцами. Такова логика развития исторических процессов. Ее не понимают в Вашингтоне. Напрасно будут гибнуть американские солдаты на нашей земле. И кто знает, к чему этот новый Вьетнам может привести Америку.

Мы мечтаем о мире, наш истекающий кровью народ живет с этим словом на устах. Мы не хотим воевать ни с кем. Единственное, к чему мы стремимся,—это решать свои проблемы без вмешательства извне...

Связь оборвалась. Я еще долго не вешал трубку, надеясь на чудо, но напрасно.

М. БЕЛЯТ,
соб. корр. АПН.
Манагуа.

С ТЕЛЕТАЙПНОЙ ЛЕНТЫ

◆ **ПРАГА.** Под лозунгом «Русский язык — язык мира, дружбы и взаимопонимания между народами» здесь начал работу V Международный конгресс преподавателей русского языка и литературы. В Пражском дворце культуры собралось около 2,5 тыс. делегатов и гостей из 72 стран. Они обсудят актуальные задачи дальнейшего приобщения к русскому языку миллионов людей во многих странах мира.

Бурными, продолжительными аплодисментами встретили участники форума приветствие Генерального секретаря ЦК КПСС, Председателя Президиума Верховного Совета СССР Л. И. Брежнева.

На конгрессе было оглашено послание конгрессу генерального секретаря ЦК КПЧ, президента ЧССР Г. Гусака.

◆ **БРЮССЕЛЬ.** Штаб верховного главнокомандующего объединенными вооруженными силами НАТО в Европе намерен провести с начала сентября по середину ноября с. г. серию крупномасштабных военных маневров вооруженных сил Североатлантического блока под кодовым наименованием «ОТМ фордж-82». В рамках этого милитаристского спектакля состоятся 24 различных вида маневров на всем протяжении зоны действия НАТО—от мыса Нордкап на севере Норвегии до Средиземноморья, от восточных границ Турции до Атлантики.

(17 августа. ТАСС).

МНЕНИЕ ЭКСПЕРТА

ПРЕЗИДЕНТ РЕЙГАН, ЧТО ВЫ ИЩЕТЕ В ЛИВАНЕ?

Недавно в поздравительной телеграмме Рейгана израильскому премьер-министру Бегину по случаю дня рождения последнего, помимо трафаретных пожеланий здоровья и благополучия человеку, варварская, бесчеловечная политика которого лишила не только здоровья и благополучия, но и жизни многие тысячи ни в чем не повинных людей, выражалась надежда на успех «миротворческой миссии» специального представителя американского президента, бывшего заместителя государственного секретаря Филиппа Хабиба.

В этой связи вновь возникает вопрос не только о существе и целях указанной миссии, но вообще о целях американской политики в Ливане и в палестинском вопросе. Ведь если верить официальной американской пропаганде, то единственной целью США является скорейшее установление «гарантированного мира» в Ливане, нахождение желанной «мирной формулы», которая удовлетворила бы и израильское правительство, и ливанское руководство, и Палестинское движение сопротивления.

Где же, по мнению Вашингтона, находится эта «мирная формула»? Заявить открыто, что в глобальные военно-политические планы США входит отказ от признания законных национальных прав палестинских арабов, максимальное ослабление ПДС, физическое истребление его вооруженных формирований, уничтожение его руководства, — значит публично признать произраильский характер своей ближневосточной политики. На это, естественно, администрация Рейгана открыто пойти не может. Значит, нужно эти явно проявляющиеся в политике США цели как-то закамуфлировать, скрыть от мирового и арабского общественного мнения, представить США этаким «незаинтересованным посредником» в ливанских событиях.

Нетрудно понять, что именно миссия Хабиба и имеет определенные специфические, скрытые от глаз посторонних цели и задачи. Какие же? Почему так упорно цепляется республиканская администрация за продолжающиеся — с некоторыми перерывами — уже несколько месяцев переговоры Хабиба с ближневосточными лидерами?

Ответ будет только один: миссия Хабиба и конкретные акции Вашингтона в связи с этой миссией являются проявлением стремления США к установлению на Ближнем Востоке мира на американских условиях. Установление такого мира является давнишней мечтой Вашингтона вне зависимости от того, какая администрация находится у власти. Подобный «мир» непременно включает в себя «локализацию» палестинского фактора, уменьшение степени его воздействия на ближневосточную ситуацию в целом, что в переводе на общепринятый язык означает физическое уничтожение палестинцев, прикрываемое высокопарными рассуждениями о желательности скорейшего установления «сбалансированного мира».

Итак, если Бегин не стесняясь заявляет о стремлении к уничтожению палестинцев, то Рейган уверяет, что готов решить проблему и прекратить кровопролитие в Ливане путем переговоров. Переговоров с кем? — позволительно будет спросить. Ведь по американской логике, явно вытекающей из существа «миссии Хабиба», США готовы вести переговоры с израильским руководством и с ливанским правительством, с тем чтобы результаты этих переговоров и главный из них — насильственное удаление палестинцев из Ливана — представить в качестве ультиматума ПДС и ливанским национально-патриотическим силам. Если же этот объединенный американо-израильский ультиматум будет отвергнут палестинцами и ливанскими прогрессивными силами, то — опять же по логике развития событий вокруг «миссии Хабиба» — единственным результатом такого поворота дел может быть усиление израильского откровенно антипалестинского геноцида, в частности захват Западного Бейрута.

Другими словами, желать успеха «миссии Хабиба», как это сделал Рейган в телеграмме на имя Бегина, — значит желать успеха силам агрессии, стремиться к ликвидации Палестинского движения сопротивления, активно пытаться исключить палестинский фактор из числа компонентов, определяющих нынешнюю ближневосточную ситуацию.

Не может обмануть мировую общественность и многократно повторявшийся израильский трюк с объявлением о «прекращении огня» в Бейруте и его окрестностях. Этот прием используется всякий раз, когда срывается очередная попытка израильтян добиться военного успеха — будь то в Бейруте или в других районах многострадального Ливана. Обвинять палестинцев и ливанские национально-патриотические силы в нежелании сохранять в течение длительного времени прекращение огня — значит ставить факты с ног на голову, значит заведомо стремиться к срыву любых попыток как-то облегчить невыносимые условия существования осажденных жителей Западного Бейрута.

Наконец, заслуживает быть отмеченным еще один немаловажный момент в американской линии поведения в Ливане, кстати, весьма устраивающий тех политиков и бизнесменов арабского мира, кого несет на своих мутных волнах многомиллионный поток нефтедолларов. Превращение в развалины некогда цветущего Бейрута означает одновременно уничтожение одного из крупнейших финансово-экономических центров арабского мира — в недавнем прошлом преуспевающего и значительно более опытного конкурента Эр-Рияда, Абу-Даби, а не только Тель-Авива в области международных финансов. Не исключено, что и этим объясняется удивительная пассивность перед лицом трагедии в Ливане позиции Саудовской Аравии, которая еще совсем недавно, выдвигая в качестве общеарабского свой план ближневосточного урегулирования, известный как «план Фадха», казалось, стремилась лишь к одному — ограждению законных национальных прав палестинцев, их реализации в максимально полном объеме.

Думается, нет нужды повторять и без того ясный вывод из вышеизложенного — США, по сути дела, стремятся в Ливане к достижению тех же целей, что и Израиль. «Миротворческая» миссия Хабиба— это всего лишь очередная попытка Вашингтона увести мировое и арабское общественное мнение от понимания откровенно антипалестинского существа ближневосточной политики США, это явное стремление американской администрации продолжать курс на навязывание арабам условий такого мира, который уже известен по кэмп-дэвидским «формулам» и который не имеет ничего общего с подлинным, конструктивным миром на Ближнем Востоке, основанным на справедливости для всех.

Е. ВОЛОДИН,
доктор исторических наук.
(АПН).

ЛИВАН. Последствия преступлений израильских агрессоров в Западном Бейруте.

Фотохроника ТАСС.

ЗЛОДЕЯНИЯ АГРЕССОРА

НИКОСИЯ, 17 августа. (Корр. ТАСС). В кипрской столице продолжает работу Международная комиссия по расследованию преступлений Израиля против ливанского и палестинского народов. Один за другим на трибуну поднимаются свидетели — очевидцы израильских злодеяний в Ливане. Их показания и предъявленные очевидцами фотоснимки неопровержимо подтверждают, что Израиль ведет в Ливане преступную войну, цель которой — истребление палестинского народа и массовые, ничем не оправданные разрушения ливанских городов и селений. Израильская военщина превратила Ливан в полигон для испытания самых современных видов оружия, ведущих к массовому уничтожению мирного населения.

Реплика

ЧТО ТАКОЕ «ИЗРАИЛЬСКАЯ» ВАКУУМНАЯ БОМБА

Мировой общественности стало известно, что израильская военщина применила против осажденного Западного Бейрута новый вид оружия — так называемую «вакуумную бомбу», или бомбу объемного взрыва.

Напомним, что собою представляют боеприпасы объемного взрыва с технической точки зрения. Это такие боеприпасы, которые снаряжаются не зарядами обычных взрывчатых веществ (ВВ), а жидкими или пастообразными рецептурами, которые при распылении в воздухе в виде аэрозоля создают взрывчатые топливно-воздушные смеси. Энергия взрыва и поражающее действие таких боеприпасов в 4—6 раз, а в перспективе, как пишут американские специалисты, может быть в 10—20 раз больше, чем у равных по весу фугасных боеприпасов, снаряженных тротилом. Нетрудно догадаться, откуда у израильских агрессоров появилось это новое оружие. Ведь по мнению американских специалистов, привлекательность боеприпасов объемного взрыва (артиллерийских снарядов и авиационных бомб), особенно крупного калибра, объясняется тем, что по своему поражающему действию они сопоставимы с тактическим ядерным оружием малой и сверхмалой мощности, но в то же время признаются обычным оружием и тем самым не угрожают ядерной эскалацией.

Применение израильскими агрессорами в день годовщины трагедии Хиросимы объемной бомбы в Ливане очень напоминает ситуацию последних дней второй мировой войны, когда Соединенные Штаты без какой-либо военной необходимости, в целях шантажа и запугивания народов впервые применили атомную бомбу против мирного населения Японии. Так что сегодня коварный израильский ученик повторяет приемы своего заокеанского учителя и покровителя.

В. МОРОЗОВ,
военный обозреватель
АПН.

КАЛЕЙДОСКОП

«Камбала» в Карнатаке

ДЕЛИ. Буйволиные бега в южноиндийском штате Карнатака, или как их там называют «камбала», не менее популярны, чем знаменитые дерби в Европе или в Америке. История «камбала» уходит в глубину веков.

Каждый год после сбора урожая рисовые поля на юго-западе Индии превращаются в своеобразные ипподромы, где в быстроте состязаются представители основной тягловой силы сельского хозяйства Индии — буйволы. Сейчас буйволиные бега все больше становятся организованным видом спорта. И в штате Карнатака создано несколько специальных стадионов, где состязаются буйволы из различных деревень и округов штата. Одним из центров «камбала» в Карнатаке является живописная деревня Миджару, расположенная неподалеку от г. Мангалора, а местные буйволиные бега так и называют «миджару дерби».

Здесь проложены две специальные параллельные трассы для бегов, которые по традиции обязательно заливаются водой по щиколотку. В каждом забеге участвуют две пары буйволов с погонщиками. Для этой цели отбирают специальные «беговые» породы животных, которых в наше время держат только для этих целей. Владеть «спортивными» буйволами по карману только богатым: пара таких животных стоит 25 тысяч рупий, к тому же надо нанимать специального погонщика, который также участвует в соревнованиях.

В последних «миджару дерби» состязалась 131 пара лучших буйволов со всего округа. «Те, кто знает буйволов, как медленных неповоротливых животных, вынужден был изменить свое мнение, побывав на этих своеобразных «скачках», пишет журнал «Индиа тудей». И действительно, победители промчались по дистанции в 133 метра всего за 13,5 секунды (рекордное время — 12,8 сек).

Уникальная операция

ЖЕНЕВА. Уникальную операцию осуществила группа швейцарских хирургов, оказавших помощь молодому альпинисту, ставшему жертвой обвала в горах. Сорвавшаяся каменная глыба увлекла в пропасть 19-летнего швейцарского альпиниста Эриха Гусмана, совершавшего восхождение с группой своих товарищей в районе Пти-Фуркаори (кантон Вале). Во время падения у альпиниста были оторваны кисти обеих рук.

К счастью, партнеры Гусмана не растерялись. Они вызвали вертолет спасательной службы, который незамедлительно доставил пострадавшего и кисти его рук в бернскую клинику «Опиталь де лиль». Понадобилось 12 часов, чтобы провести сложнейшую операцию, в ходе которой пострадавшему были восстановлены конечности.

В настоящее время пациент чувствует себя нормально. Однако, считают швейцарские медики, понадобится по крайней мере три недели, чтобы установить, насколько успешной была операция. Общий процесс выздоровления, по их мнению, займет около года.

(ТАСС).

ТВ

18, СРЕДА

I ПРОГРАММА. **Передачи ЦТ.** 8.00 «Время». 8.40 Утренняя гимнастика. 8.55 Мультфильмы. 9.25 «Клуб кинопутешествий». 10.25 «Знакомые мелодии». Концерт. 11.10 «Доброе утро, люди». Документальный фильм. 11.30 Новости. **Перерыв до 14.10.** 14.15 Новости. 14.35 «По Вьетнаму». Кинопрограмма. 15.05 «Русская речь». 15.35 «Объектив». 16.05 «Мой труд вливается в труд моей республики». Репортаж из Целинограда. 16.50 Концерт. 17.30 Мультфильмы 18.00 «Гиганты лесохимии на Ангаре». Передача 1-я. «Братский лесопромышленный комплекс». **Кемерово.** 18.30 «День за днем». **Передачи ЦТ.** 18.45 «Сегодня в мире». 19.00 «Жизнь науки». 19.30 «Народные мелодии». 19.50 «Нежность к ревущему зверю». Премьера многосерийного художественного телефильма. 1-я серия. 21.00 «Время». 21.35 Чемпионат мира по баскетболу. Мужчины. Сборная СССР — сборная Бразилии. 22.35—22.50 «Сегодня в мире». II ПРОГРАММА. **Передачи ЦТ.** 12.00 Фильм — детям. «Мишка-артист». 13.05 «Для вас, родители». 13.35 «Мамина школа». 14.05 Немецкий язык. 14.35 Мультфильм. 14.50 «Театр одного актера». В. Яхонтов. 15.50 Новости. **Перерыв до 17.30. Кемерово.** 17.30 Для детей. «Два клена». Спектакль Новокузнецкого драматического театра. 18.20 Киножурнал. **Передачи ЦТ.** 18.30 «Вижу Россию электрическую...». Научно-популярный фильм. **Кемерово.** 18.45 «Два клена». Продолжение спектакля. 19.35 «Одесса. Рубежи славы». Документальный фильм. **Передачи ЦТ.** 20.00 «Спокойной ночи, малыши!». **Кемерово.** 20.15 «Летопись 80-х». Новинки документального кино. **Передачи ЦТ.** 21.00 «Время». 21.35 «Процесс». Художественный фильм.

Р **18, СРЕДА**

6.40 Программа передач. Погода. 6.43 Новости Кузбасса. Погода. 7.50 Обзор газеты «Кузбасс». 7.58 Погода. 8.25 Погода. 8.27 Радиожурнал «Коммунисты». 8.57 Музыка. 18.15 Фрагменты из опер П. И. Чайковского. 18.40 Новости Кузбасса. 18.55 Погода. Программа передач на четверг, 19 августа.

ГАСТРОЛИ НОВОСИБИРСКОГО ГОСУДАРСТВЕННОГО ОРДЕНА ТРУДОВОГО КРАСНОГО ЗНАМЕНИ ТЕАТРА «КРАСНЫЙ ФАКЕЛ»

В помещении театра драмы ПРАВДА ПАМЯТИ. Начало в 19 час. 30 мин. 19 августа — ЗАКОН ВЕЧНОСТИ.

ФИЛАРМОНИЯ. ФЕСТИВАЛЬ ИСКУССТВ «ЗОРИ КУЗБАССА». Стадион «Химик». 21—22 августа. БОЛЬШИЕ ТЕАТРАЛИЗОВАННЫЕ ЭСТРАДНЫЕ ПРЕДСТАВЛЕНИЯ. Начало в 15 и 19 час.

ДОМ КИНО «МОСКВА». Большой зал. Новый цветной художественный фильм МЫ ЖИЛИ ПО СОСЕДСТВУ (9-30, 11-30, 13-30, 16, 18-10, 20, 21-30). **Малый зал.** Хроникальный фильм БОРОТЬСЯ И ИСКАТЬ (11-30, 15, 18-30). Цветной художественный фильм КАРМАННЫЕ ДЕНЬГИ (9-30, 13, 16-20, 19-40, 21-30).

«ЮБИЛЕЙНЫЙ». Новый цветной художественный фильм МЫ ЖИЛИ ПО СОСЕДСТВУ (10, 11-40, 14, 16, 18-10, 19-50, 21-30).

«КОСМОС». ХОЧУ БЫТЬ МИНИСТРОМ (11—для детей). Новые цветные широкоэкранные художественные фильмы: ПОЛЫНЬ—ТРАВА ГОРЬКАЯ (10, 12, 14, 16, 18, 20, 21-40). ПОРТРЕТ ЖЕНЫ ХУДОЖНИКА (9, 19). Цветной широкоэкранный художественный фильм ЭКИПАЖ, две серии (13, 16, 21).

«ПИОНЕР». КАЩЕЙ БЕССМЕРТНЫЙ (10, 11-30, 13, 14-30). ЧИНГАЧГУК — БОЛЬШОЙ ЗМЕЙ (16, 17-40, 19-30, 21-10).

«АНТОШКА». Киносборник мультфильмов НУ, ПОГОДИ! (10, 11-30, 13, 14-30, 16, 17-30, 19).

«ОКТЯБРЬ». Киносборник мультфильмов ДЕНЬ РОЖДЕНИЯ БАБУШКИ (15). ТРИДЦАТЬ ДЕВЯТЬ СТУПЕНЕК (13, 17, 19, 21).

«МЕТАЛЛУРГ». СЛЕДСТВИЕМ УСТАНОВЛЕНО (14, 16, 18-20, 20).

«ПРОГРЕСС». ЧЕРНЫЙ ПРИНЦ (10, 14). ГОД ДРАКОНА (12, 16, 17-50, 19-30, 21-30).

«ЛУЧ». Киносборник мультфильмов САМЫЙ МАЛЕНЬКИЙ ГНОМ (15). ПОМНИТЬ ИЛИ ЗАБЫТЬ (13, 17, 19, 20-50 — детям смотреть не рекомендуется).

«КОМСОМОЛЕЦ». СТО РАДОСТЕЙ, ИЛИ КНИГА ВЕЛИКИХ ОТКРЫТИЙ (15). ОЖИДАНИЕ ПОЛКОВНИКА ШАЛЫГИНА (17, 19, 21).

ДК ИМЕНИ 50-летия ОКТЯБРЯ. ЖИЗНЬ ВЗАИМЫ (11, 13, 15, 17, 19, 21).

ДК ШАХТЕРОВ. БОЛЬШИЕ ГОНКИ, две серии (14, 16-40, 19-20).

ДК ПРОИЗВОДСТВЕННОГО ОБЪЕДИНЕНИЯ «АЗОТ». ЛИФТ НА ЭШАФОТ (16, 18, 20 — детям смотреть не рекомендуется).

ДК КОКСОХИМЗАВОДА. ЧЕТВЕРО ПРОТИВ КАРДИНАЛА (17-15, 19, 21).

КЕМЕРОВСКОЕ ГОРОДСКОЕ ПРОФЕССИОНАЛЬНО-ТЕХНИЧЕСКОЕ УЧИЛИЩЕ № 7 (ЭНЕРГЕТИКОВ) ОБЪЯВЛЯЕТ НАБОР УЧАЩИХСЯ

ПО СЛЕДУЮЩИМ СПЕЦИАЛЬНОСТЯМ: электромонтеры по распределительным устройствам, принимаются юноши с образованием 8 классов в возрасте 15 с половиной лет, срок обучения 2 года. Электромонтажники по вторичным цепям, принимаются юноши и девушки с образованием 10 классов в возрасте 17 лет, срок обучения 1 год. Электрогазосварщики, принимаются юноши с образованием 8 классов, в возрасте 16 лет, срок обучения 2 года. Слесари по ремонту теплотехнического оборудования, принимаются юноши в возрасте 15 с половиной лет с образованием 8 классов, срок обучения 2 года.

После окончания учебы выпускники будут направлены для работы на предприятиях Всесоюзного треста «Электросибмонтаж» и «Кузбассэнерго» Министерства энергетики и электрификации СССР.

Для поступления в училище необходимы: заявление на имя директора, документ об образовании, характеристика из школы, 6 фотокарточек размером 3×4 см, справка с места жительства.

Медицинскую комиссию поступающие проходят по направлению училища.

Адрес училища: г. Кемерово, Кузнецкий проспект, № 26. Тел. 93-4-35, 93-4-36, 93-4-39.

КЕМЕРОВСКИЙ ГОРОДСКОЙ ТРЕСТ СТОЛОВЫХ ОБЪЯВЛЯЕТ НАБОР УЧАЩИХСЯ

на новый учебный год в школу-столовую и торгово-кулинарное училище.

Школа-столовая и торгово-кулинарное училище готовят поваров. Срок обучения 11 месяцев. Принимаются юноши и девушки с образованием 10 классов. Молодежь, не имеющая среднего образования, продолжает учебу в средней школе работающей молодежи. За время учебы выплачивается стипендия в размере 58—72 руб. Начало занятий с 1 сентября с. г. В школе-столовой работает консультационный пункт (ул. Терешковой, 32) по понедельникам с 17 до 19, в субботу—с 9 до 11 час., в котором можно получить консультацию по правилам приема и учебы в школе-столовой и торгово-кулинарном училище.

За справками обращаться по адресу: г. Кемерово, Кузнецкий проспект 69, телефон 28-80-01.

БЮРО ПО ТРУДОУСТРОЙСТВУ НАСЕЛЕНИЯ

ПРИГЛАШАЕТ ДЛЯ ПОСТОЯННОЙ РАБОТЫ НА ОБОГАТИТЕЛЬНОЙ УСТАНОВКЕ В УГОЛЬНОЙ ПРОМЫШЛЕННОСТИ машинистов ленточных конвейеров, машинистов насосных установок, машинистов установок обогащения, машинистов компрессорных установок, электрослесарей по ремонту оборудования, слесарей-ремонтников, газоэлектросварщиков, грузчиков по ремонту вагонов.

Тем, кто не имеет специальности, предоставлена возможность приобрести специальность путем обучения в училище или учебном комбинате.

Предоставляются льготы: выслуга лет после одного года работы на предприятии, тринадцатая зарплата, районный коэффициент 25 проц., с 1 января 1982 года повышена заработная плата на 23 проц., льготное обеспечение при уходе на пенсию по списку № 2.

За расширение зоны обслуживания рабочих мест выплачивается доплата в размере до 30 проц. заработной платы.

Доставка на работу и с работы служебным автобусом от остановки «Бульвар Строителей» и далее по проспекту Ленина. Квартиры предоставляются в течение двух лет. Холостые обеспечиваются общежитием при поступлении на работу.

Обращаться: г. Кемерово, ул. Трудовая, 4; ул. Севастопольская, 6; проспект Ленина, 145а.

1941·1945

Неделя Малой земли

КИПЕЛА БУХТА ЦЕМЕССКАЯ

Годы наступают неотвратимо, но оборону перед ними этот человек занял надежно. Разговор обильно пересыпан шутками и смешными случаями, бодрый, оживленный взгляд — разве дашь ему семьдесят! Вот только память после двадцати операций под общим наркозом уже не та. Поэтому документы, фотографии, вырезки из старых газет служат Семену Мироновичу своеобразными вехами на запорошенной временем дороге воспоминаний. А недавно к ним прибавился еще один документ — книга воспоминаний Леонида Ильича Брежнева «Малая земля». Она лежит перед нами.

«Почти одновременно с батальоном Ботылева, захватившим Лесную пристань, на Цементную пристань обрушился 1339-й стрелковый полк под командованием С. Н. Каданчика. И хотя всему полку не удалось высадиться, но те, кто зацепился за берег, в едином порыве бросались на вражеские укрепления. К утру они овладели сильным опорным пунктом — цементным заводом «Пролетарий». На следующую ночь к ним присоединились остальные подразделения полка».

Это его полк. В его составе воевал комиссар, затем замполит стрелкового батальона капитан Семен Миронович Цупенко.

Парнишка из алтайской деревни, сумевший, несмотря на сиротство, одолеть семилетку, пришел на Кузнецкстрой уже комсомольцем. Живость, умение стать душой любой компании подняли его сначала в число ударников среди землекопов, а потом привели в комсомольский актив.

Спектакли, концерты перед строителями, обучение грамоте вчерашних крестьян, организация первых пионерских отрядов, а затем строительство пионерского лагеря «Горное ущелье», песни у костра, печеная картошка... Вскоре кузнецкстроевец стал инструктором политотдела дороги. Оттуда и ушел он на фронт, где пережил горечь отступления, радость первых побед, имел ранения и награды, в Карпатах в сорок четвертом настигла его навесная мина, осколки которой до сих пор дают о себе знать.

Новороссийск ему памятен особо. Здесь Семен Цупенко с товарищами проходил школу оборонительных боев, в учебном лагере в Геленджике изучал науку наступать, применил ее в десанте, когда выбивали врага из города и со всего Таманского полуострова. Но все это было потом.

Враг рвался к Новороссийску. Район обороны полка — правый берег бухты от электростанции до «сарайчика», цементного завода и вправо — по склону высоты Сахарная голова. А через Цемесскую бухту, в прямой видимости — Малая земля. На ней он не был, но его полк взаимодействовал с ее защитниками непосредственно, как части одной армии, объединенные общей целью и замыслами командования. Тут еще до наступления заработал Семен Миронович свой первый орден Красного Знамени.

С. Н. Каданчик, командир полка, пришел однажды от командира дивизии крайне озабоченный:

— Приказ — языка добыть. Наблюдатели докладывают: немец войска день и ночь колоннами гонит. Что они надумали? Несколько разведгрупп уже ушло, но ни одна пока не вернулась. Короче: добровольцы есть?

Разумеется. Всех, конечно, не взяли, а Семен Цупенко в ту десятку все же попал. Прикрытие и связь обеспечило командование. Возглавил группу разведчик из штаба, знаток немецкого языка. Фашисты держали ухо востро, охрану несли усиленные наряды. Подползли к одному такому посту — двое часовых. Стали ждать. Слышно, как те разговаривают.

Словом, приволокли обоих. Разговорчивыми оказались немцы. Ценные сведения сообщили. Разведчиков представили к наградам, отправили на отдых.

Только не долгим был отдых — война тут шла особая, говорят, что нигде окопы наши от вражеских так близко не располагались — в 15—20 метрах. Затишья как такового не было — гранаты летели в ту и эту сторону постоянно, стрельба постоянно, рукопашные — постоянно.

У политработников дел невпроворот. Как накормлен солдат, имеет ли он возможность отдохнуть, сходить в баню, что пишут из дому...

Знать о людях все, быть с ними постоянно, поддерживать боевой дух армии — такова основная задача политработников. Выполнять ее, несмотря на трудности военного быта, учил их, комиссаров всех рангов, начальник политотдела 18-й армии полковник Л. И. Брежнев. Леонид Ильич не только не уставал повторять это на семинарах, инструктажах, партийных активах, он первый являл собой пример преданности своему делу.

— Как только успевал он повсюду! Мы, как правило, узнавали не о приближении начальника политотдела армии к расположению полка, а уже о том, что он беседует с бойцами в блиндаже, а то и прямо в окопе, на передовой. Причем это были беседы, — вспоминает Семен Миронович, — буквально обо всем. Обратился к нему однажды рядовой из второй роты — родители дома старые, а помощи им никакой. Леонид Ильич написал письма в райком партии и в военкомат, откуда хлопца призвали, просил позаботиться о стариках. Письмо от родителей солдата не заставило себя ждать, и мы были свидетелями того, как трогательно благодарит боец Леонида Ильича.

— Каждому из воевавших с ним, — заключает Семен Миронович, — близки своей правдивостью слова из «Малой земли»: «Настоящий политработник в армии — это тот человек, вокруг которого группируются люди, он доподлинно знает их настроения, нужды, мечты, он ведет их на самопожертвование, на подвиг. И если учесть, что боевой дух войск всегда признавался важнейшим фактором стойкости войск, то именно политработнику было доверено самое острое оружие в годы войны. Души и сердца воинов закалял он, без чего ни танки, ни пушки, ни самолеты победы нам бы не принесли».

...Наконец он грянул, решающий бой за Новороссийск. «Огонь от взрывов и пожаров хорошо освещал бухту в районе порта, — читаем в книге. — Вода в ней буквально кипела» И далее: «Одно за другим поступали сообщения. Захвачен «Серый особняк», захвачен «Красный дом», наши ворвались в школу...»

В этой школе С. Цупенко побывал через 27 лет. Вместе с Екатериной Михайловной, Катюшей, ждавшей его в Новокузнецке всю войну, побывал он и у однополчан, и в самом Новороссийске, участвовал в торжественном захоронении останков павших бойцов. Выполнил долг перед погибшими товарищами и опять вернулся в свой город, как и тогда, после войны, после госпиталей.

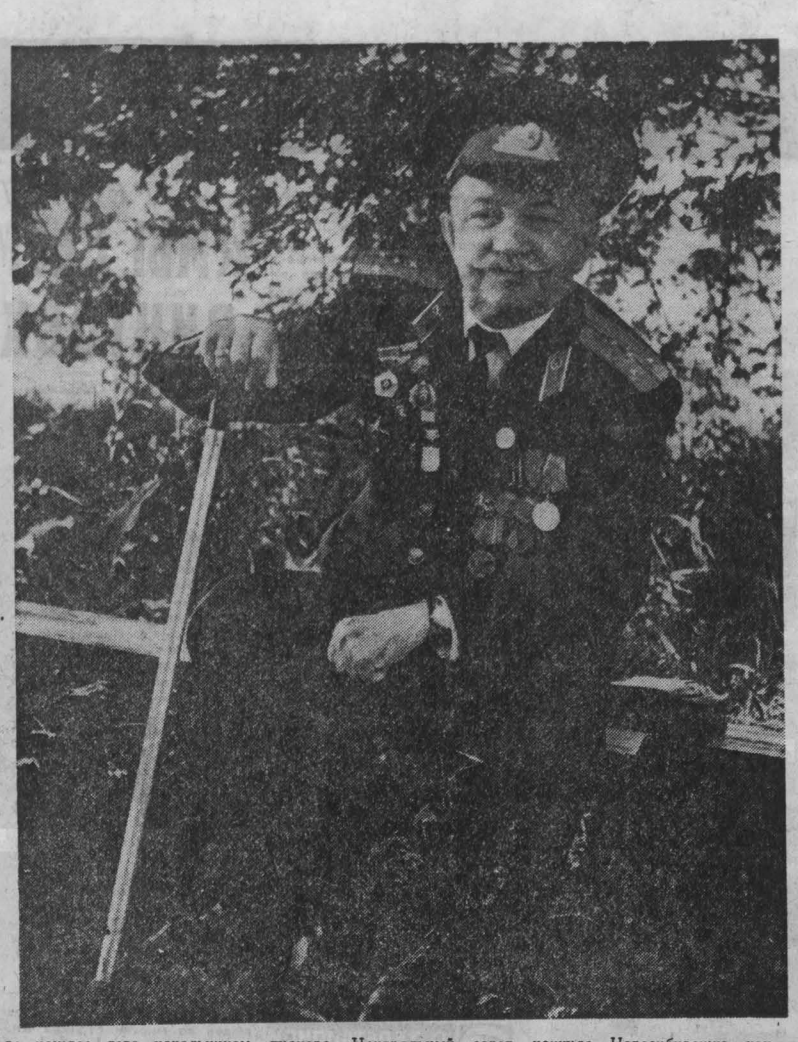

В коллективе не забыли деятельного, горячего парня. Выбрали парторгом пассажирского отделения, затем стал он заведовать техкабинетом. Работал, несмотря на свою законную вторую группу. Да так, что вскоре был удостоен знака «Ударник Сталинского призыва». Затем опять политотдел, а потом кто-то вспомнил про «Горное ущелье», что он строил, и лет двадцать Семен Миронович выезжал туда каждое лето начальником лагеря.

Гляжу на россыпь фотографий на столе. Комиссар пулеметной роты, комиссар батальона, инструктор политотдела... И на каждом из них — веселый взгляд, лихо закрученные усы. Он пронес эту бодрость до сегодняшнего дня.

И не сидится дома ветерану. Он всегда среди людей. Ребята из 95-й школы подарили ему ленту почетного пионера. Центральный совет Всесоюзной пионерской организации наградил его Почетной грамотой. Почетной грамотой за многолетнее и активное участие в пропаганде отметило его правление городской организации общества «Знание». Даже из санатория «Анжерский», где отдыхал, он привез грамоту за активное участие в развитии художественной самодеятельности...

Выросли дети. Татьяна закончила Новосибирскую консерваторию и живет со своей семьей там же. Сын Володя — капитан, посвятил себя военной службе. Вот уже и внуки взрослеют...

Жизнь идет, как тому и надлежит быть.

В. КЛАДЧИХИН,
корр. «Кузбасса».

НА СНИМКЕ: Семен Миронович Цупенко.
Фото **Г. Нефедова.**
г. Новокузнецк.

КНИЖНАЯ ПОЛКА

Опыт работы народных контролеров

В издательстве «Советская Россия», в серии «Библиотечка народного контролера», вышла брошюра Н. Г. Кочеткова, председателя Кемеровского областного комитета народного контроля, «За экономию топливно-энергетических ресурсов». В ней раскрывается богатый опыт работы народных контролеров Кузбасса по вопросам экономии.

Автор на фактическом материале показывает практику планирования, подготовки и проведения всесторонней проверки расходования предприятиями и стройками, совхозами и колхозами топлива, электрической и тепловой энергии. Особое внимание уделяется умелой расстановке сил народных контролеров. А силы эти немалые: под руководством партийных органов и областного комитета народного контроля действуют 44 городских и районных комитета, 11 комитетов в объединениях и на крупных предприятиях, более восьми тысяч групп и семи с половиной тысяч постов, объединяющих свыше 97 тысяч народных контролеров.

Активный труд и творческое отношение к делу армии народных контролеров области отмечены в 1979 году дипломом ВДНХ СССР, на их счету немало хороших дел. Но, как отмечает Н. Г. Кочетков, вклад органов народного контроля в экономию топливно-энергетических ресурсов мог быть весомее, если бы все комитеты, группы и посты действовали энергичнее, наступательнее, не оставляли без последствий ни одно нарушение, ни один факт злоупотреблений, расточительства, недисциплинированности.

П. ЯКОВЛЕВ.
г. Кемерово.

Минутное **ДЕЛО**

Сохранится ли за нами квартира, если мы всей семьей на некоторое время поедем работать на БАМ?
СМЕТАНИНЫ.
г. Кемерово.

Консультацию дает старший инспектор отдела учета и распределения жилой площади Кемеровского горисполкома **Юрий Федорович Начкин:**

— Районы БАМа приравниваются к районам Крайнего Севера. Если семья заключает трудовой договор и уезжает работать на БАМ, то на все время действия договора за ней право на жилплощадь в Кемерове сохраняется.

●

В косточках черемухи мы обнаружили вредителя — червяка. Как с ним бороться?
Г. ЗАХАРОВА,
И. АИПОВ.
г. Кемерово.

Главный агроном областной станции защиты растений **Галина Михайловна Крючкова** отвечая на вопрос, сказала:

— Для того чтобы дать рекомендации по борьбе с вредителем, надо знать, какой именно вредитель поражает ягоды. Заочно здесь разобраться трудно. Необходимо принести поврежденные плоды черемухи в лабораторию станции защиты растений.

●

Не теряют ли своих свойств грибы при сушке? Какие грибы можно посушить впрок?
З. КОРОВИНА.
г. Юрга.

Ответ мы нашли в книге **И. Ращенко «Переработка овощей, плодов в домашних условиях»:**

«Сушка — один из способов консервирования грибов. Сушеные грибы не утрачивают своей ценности в течение нескольких лет. Питательные и вкусовые свойства их не ухудшаются, а, наоборот, улучшаются.

Для сушки пригодны белые грибы, подберезовики, подосиновики, моховики, козляки, сморчки и строчки».

Отзовитесь!

Инициативная группа розыска однополчан просит откликнуться бывших воинов 83-го гвардейского минометного полка, который был сформирован в июле 1942 года под Москвой. Письма шлите по адресу: 644042, Омск-42, Тимуровский проезд, 4-77, Сакенко Г. Б.

Наука и техника: поиски и открытия

Программа «Уральский север»

Главное условие для размножения сиговых рыб в Оби — это сохранение в чистоте горных притоков реки. К такому выводу пришли ученые Уральского института экологии растений и животных, которые уже несколько лет ведут исследования на севере Урала и Сибири.

Муксун, нельма, сырок идут на нерест только в свои облюбованные однажды места. Ученые изучили эти маршруты, условия выведения молоди, влияние на нее вод, загрязненных при добыче полезных ископаемых. По их рекомендациям ведется работа по очистке горных стоков, сооружение специальных прудов-отстойников.

Эта работа института — один из первых шагов к реализации экологической части комплексной целевой программы «Уральский север».

Н. ПОТАПОВА.
Свердловск.

Научить робота видеть

ЛИТОВСКАЯ ССР. Ученые лаборатории неврокибернетики Вильнюсского государственного университета работают над созданием видящего робота, который бы действовал в соответствии с принципами бионики. Совместно со специалистами университета в области физики полупроводников уже создан «глаз», позволяющий роботу визуально определить скорость движущегося предмета. Сейчас искусственное око «учат» отличать разные предметы, определять расстояние до объектов.

НА СНИМКЕ: этот «глаз» — плод сотрудничества специалистов неврокибернетики и физики полупроводников.

Фотохроника ТАСС.

Дневник искусств

В ритмах молодости

Среди участников больших театрализованных эстрадных представлений, которые пройдут по программе фестиваля «Зори Кузбасса», зрители встретят несколько исполнителей и коллективов, входящих в число лидеров советской популярной музыки.

Наибольшей известностью среди них пользуется молодой эстонский певец Тынис Мяги. Путь его на эстраду во многом был закономерен. Он рос в атмосфере музыки, поскольку профессиональными музыкантами были его родители. В 1964-м, будучи учеником седьмого класса, впервые услышал «Битлз» и загорелся идеей создать свой ансамбль. С небывалым энтузиазмом и успехом юные музыканты играли рок-композиции для своих школьных товарищей. В 1972 году, после службы в армии, Тынис принимает участие в республиканском телеконкурсе молодых исполнителей и завоевывает первое место. В это время начинается его карьера профессионального певца: был солистом эстрадного оркестра Эстонии, нескольких рок-групп, выступал вместе с популярным шоу-ансамблем «Лайне».

В 1976 году Тынис Мяги побеждает на ежегодном таллинском конкурсе эстрадной музыки. Тогда же его впервые увидели телезрители страны. В праздничном «Голубом огоньке» Т. Мяги исполнил песню Д. Тухманова «Остановите музыку». Но настоящее признание всесоюзного зрителя певец обрел после записи своеобразного музыкального символа 1980 года—композиции «Олимпиада-80» Д. Тухманова.

В начале прошлого года он создает новый эстрадный коллектив — группу «Мюзик сейф», в которую вошли молодые, ищущие музыканты.

В последние годы Т. Мяги с группой «Мюзик сейф», в которую вошла молодая эстонская вокалистка, лауреат телевизионного фестиваля «С песней по жизни» Анна Веске, много гастролирует по городам страны.

...Пластинка шоу-ансамбля «Апельсин», наконец-то появившаяся весной нынешнего года, на прилавках долго не залеживалась. Ее давно ждали слушатели молодые и не очень, то есть все, кому по душе жизнерадостное, в меру серьезное и в меру эксцентричное искусство популярной эстонской группы. Интерес подогревался не частыми, но всегда веселыми и яркими выступлениями артистов ансамбля в передачах «Вокруг смеха», «Утренняя почта». В них эстонские музыканты показывали свои театрализованные музыкальные пародии на «звезд» зарубежной эстрады.

На праздничных представлениях кузбассовцы увидят изящные, непринужденные шоу-номера ансамбля, услышат песенные композиции, в которых традиционная эстонская философичность сочетается с мягкой иронией, юмором, лукавой хитринкой.

...Рассказывая о лидерах современной советской популярной музыки, то и дело приходится упоминать об их успешных выступлениях в передачах Центрального телевидения. Именно ЦТ сделало боевиком песню «Кассадеры» в исполнении рок-группы «Земляне», которая тоже приезжает на фестиваль. У этого коллектива особые отношения с кузбасскими зрителями, поскольку первые шаги на профессиональной сцене коллектив делал в Кемеровской филармонии. Сегодня песни в исполнении «Землян» популярны во всех концах страны. Участники ансамбля тесно сотрудничают с известными эстрадными композиторами Ю. Антоновым и В. Мигулей. Удивительна работоспособность коллектива: только в этом году фирмой «Мелодия» выпущен диск-гигант «Владимир Мигуля и «Земляне», пластинка с песнями «А жизнь идет», «Прости, Земля», миньон с песнями Ю. Антонова «Поверь в мечту» и «Перекресток», записан диск-гигант с песнями Вадима Гамалия, для телепередачи «В кругу друзей» подготовлен ряд песен композиторов социалистических стран.

П. КОШЕЛЕВ,
старший музыкальный редактор филармонии.
г. Кемерово.

Дельтапланерный спорт

В НЕБЕ ТУВЫ

В столице Тувинской АССР Кызыле закончился первый этап чемпионата РСФСР по дельтапланерному спорту. На дельтадроме горы Бом встретились сборные команды областей, краев и автономных республик. Участвовали в чемпионате и кузбассовцы. В составе нашей команды спортсмены из Междуреченска Ю. Родионов, А. Иванов, С. Стрелов. Новокузнечанин Г. Мартынов тоже был представителем команды, «разведчиком погоды» соревнований.

На прошлогоднем чемпионате РСФСР сборная Кузбасса в том же составе была дебютантом. Тогда наша команда стала замыкающей. Зона Западной Сибири считается в дельтапланеризме сильнейшей в РСФСР. Борьба на соревнованиях очень острая, занять призовое место молодой команде очень трудно. Это было вполне закономерным явлением: за плечами нашей сборной не было соревнований подобного ранга.

Затем был год напряженного труда всей областной федерации дельтапланерного спорта. Задачи были поставлены серьезные — построить летательные аппараты на уровне лучших образцов, организовать тренировочный процесс на основе тщательного анализа летного мастерства лучших пилотов страны. Цель — войти в тройку сильнейших команд Сибири.

Только за две недели до стартов в Туве было законченно строительство новых дельтапланов. Каждый дельтаплан по своим летным характеристикам уникален, и потому две недели на их облет крайне мало. Тем более мы знали, что наши опытные соперники из Томска, Новосибирска, Омска летают на своих аппаратах уже по два года и, конечно же, великолепно знают их возможности.

Преимуществ у нашей команды, таким образом, не было никаких. Единственным нашим оружием были неудержимое стремление победить, хорошая спортивная злость и вера в успех. Как раз этого недоставало многим нашим соперникам.

Метеоусловия в Тувинской АССР всегда довольно сложные. Участники были поставлены в тяжелые условия. Порывистый ветер, сильная болтанка не давали возможности спокойно выполнять упражнения. Эта обстановка нас в общем-то устраивала. Стало ясно, что не все соперники смогут показать стабильные результаты: многие привыкли к работе в спокойной атмосфере.

Соревнования начались с самого простого упражнения — полет на дальность. Сборная Кузбасса в этом упражнении была только шестой.

Остается всего два упражнения, и — опять проиграли, если не переломить создавшегося положения. В этот день наша команда, рискуя получить взыскание за нарушение предполетного режима отдыха, разошлась с «военного совета» далеко за полночь. Тщательнейшим образом были взвешены все сильные и слабые стороны каждого соперника и каждого нашего спортсмена. Были выработаны конкретные планы и задания для каждого, предусматривающие тактику полета, возможность риска. Ведь судейство соревнований очень строгое. Касание земли при посадке любой частью тела, кроме ступеней ног — 0 очков за все упражнение, посадка вне зачетной площадки 100×100 метров — также «баранка».

Разработано было все детально, вплоть до очередности старта. Казалось бы, какое имеет значение очередность? Но это тоже своего рода тактика. К примеру, мы знаем, каким номером идет лидер томской команды, чемпион СССР 1981 года Владимир Петров. Мы в своей команде и ставим за Петровым нашего Юрия Родионова. А уж Родионов «прилипнет» к опытному Петрову и не отстанет ни на шаг.

Метеообстановка меняется быстро, но все же у Родионова есть возможность проанализировать весь полет чемпиона страны и выполнить свой уже не вслепую. Юрий великолепно справился с этой задачей. Петров, член сборной команды СССР, занял в личном зачете шестое место, наш Родионов — на седьмом.

Накал борьбы нарастал от упражнения к упражнению. Начали сдавать нервы у некоторых спортсменов. Омичи после второго упражнения отказались от дальнейшей борьбы. Сборные Тюменской области, Тувинской АССР — команда за командой — сползали в конец таблицы, а в судейских протоколах замелькали «баранки» — нулевые оценки. В то же время кузбассовцы нашли в себе силы продолжать борьбу. И вот в результате — желанное третье место. Мы уступили только дельтапланеристам Томской и Новосибирской областей. Острота борьбы была необычной, счет шел на десятые доли балла. Так, наша команда обошла сборную Алтайского края только в самый последний день. Разница в результатах — полтора очка при общей сумме около 900.

Это первая заявка на большой успех.

В. БАБИЧ,
председатель областной федерации дельтапланерного спорта, член сборной области
г. Междуреченск.

Школьное лето

Весело на стадионе «Догоняйка»

Хорошо организован отдых детей в средней школе № 17. Городской пионерский лагерь (он у нас называется «Дружба») многим похож на загородный: зарядка, линейка, мероприятия, сончас. Только вечером дети уходят домой. Трехразовое питание с ежедневными овощными салатами, фруктовыми соками, молоком. Родители платят за путевку только треть ее стоимости. Остальные расходы берут на себя шефы — коксохимики.

Как же проходит в лагере день, чем он заполнен? Солнечные ванны, прогулки по парку, к Томи. Все это закаливает организм. А между этими простыми, но важными занятиями — разучивание песен, участие в конкурсах чтецов, выставках рисунков и поделок, посещение кружков художественного чтения, выжигания и выпиливания.

А на стадионе «Догоняйка» «веселые старты» заставили прыгать через скакалку даже мальчишек.

Восторг вызывает поездка на Томь. Это незатейливое мероприятие тоже обставляется необычно. Ребят ждет викторина «Знаешь ли ты родной край?», беседа о правилах поведения в общественном месте, на пляже, на воде, экзамен по правилам уличного движения. Но самое главное — воспитатель будет учить плавать.

Каждый день насыщен событиями, каждый приносит что-то новое, интересное. Скажем, путешествие в «замок сказок» или викторина по любимым произведениям Корнея Чуковского.

Но тут подошел автобус. Путешествие в страну Светофорию. Знакомо? Сейчас проверим. «Почему мы улицу называем улицей?», задает каверзный вопрос экскурсовод. Молчание. Ребята задумались. И начинается разговор.

П. ЩЕРБАКОВА,
воспитатель городского лагеря «Дружба».
г. Кемерово.

ПОГОДА

Гидрометбюро сообщает:

18 августа днем по области ожидается переменная облачность, местами кратковременный дождь, гроза. Ветер юго-западный 9—14 метров в секунду. Температура 20—25 градусов тепла.

В последующие двое суток существенных изменений в погоде не ожидается.

Редактор
Н. А. БУРЫМ.

Адрес редакции: 650630, ГСП, г. Кемерово, проспект Октябрьский, 28. Телефоны: приемной редактора 52-32-74, заместителей редактора 52-36-45, 52-52-66, ответственного секретаря 52-33-59. Отделов: партийной жизни 52-55-47, 52-66-22, пропаганды 52-53-23, 52-64-88, Советов народных депутатов 52-62-33, 52-63-22, 52-59-65, культуры 52-54-23, 52-65-47, тяжелой индустрии 52-35-66, 52-51-23, 52-42-01, химической и легкой промышленности 52-39-34, 52-50-45, сельского хозяйства 52-37-33, 52-49-78, 52-44-23, строительного 52-38-23, 52-46-22, 52-45-29, 52-57-67, писем и рабселькоров 52-05-22, 52-06-01, 52-08-29, 52-07-45, 52-03-22, информации и спорта 52-47-45, 52-48-65, иллюстрации 52-14-12, 52-25-23, еженедельника «Панорама» 52-18-78, прием информации 52-34-56, общественной приемной 52-02-10, директора издательства 52-79-10, объявлений 52-69-33, бухгалтерии 52-70-10. Собственные корреспонденты: в Белове 2-29-27, Мариинске 31-20, Междуреченске 2-20-68, Новокузнецке 7-02-04, Прокопьевске 2-17-34, Юрге 2-17-83.

ОП 02847 Типография издательства «Кузбасс». Индекс 51901. 1 Зак. № 189.