Пролетарии всех стран, соединяйтесь!

КУЗБАСС

ОРГАН КЕМЕРОВСКОГО ОБКОМА КПСС И ОБЛАСТНОГО СОВЕТА НАРОДНЫХ ДЕПУТАТОВ

Газета издается с 7 января 1922 года

№ 186 (17717). СУББОТА, 14 АВГУСТА 1982 года.

Цена 3 коп.

В НОМЕРЕ

- Ударная трудовая вахта в честь 60-летия образования СССР.
- Зеленая жатва: использовать каждый погожий час. 1 стр.
- Праздник молодости и красоты. 1, 4 стр.
- Израиль намерен расширять агрессию. 3 стр.
- Из блокнота журналиста. 4 стр.

ФИЗКУЛЬТУРА ДЛЯ КАЖДОГО

Современная медицина может творить чудеса. Однако не менее сильным чудодейственным свойством обладают физкультура, регулярные занятия спортом. Чтобы убедиться в этом, порой нет надобности прибегать к статистике. Достаточно поговорить с членами группы здоровья, клуба любителей бега, поклонниками лыжных прогулок или пеших походов выходного дня — и станет ясно, насколько всемогуща физкультура. Буквально три—четыре месяца регулярных занятий посильным видом спорта — и на глазах преображается человек. Куда девались одышка, сероватый цвет лица, сутулость и вялость походки. Вместо этих, на первый взгляд, не страшных, но серьезных, с медицинской точки зрения, признаков недалекого заболевания даже начинающий физкультурник чувствует в себе необычный прилив сил. Бодрая пружинящая походка, широко расправленные плечи, озорной блеск глаз, глубокое ритмичное дыхание и особое, непередаваемое чувство радости здорового тела — вот что дают взамен человеку регулярные занятия физкультурой.

Нередко приходится слышать от друзей и знакомых о том, что для занятий физкультурой в наш стремительный век просто не хватает времени. Возможно, это и так, если не посмотреть в глубь проблемы. Специалисты утверждают, что ежедневный час, посвященный занятиям любимым видом спорта, практически невозможно оценить — настолько громадную отдачу приносит он в конечном итоге. В то же время есть точный расчет. Только от простудных заболеваний у нас в области страдает ежегодно свыше 50 тысяч человек. Расходы на оплату больничных листов составляют 96 миллионов рублей. В то же время медицина утверждает: кто регулярно занимается физкультурой, подвергается острым респираторным заболеваниям в три—четыре раза реже. Вот почему можно смело считать: там, где руководители предприятий, партийные, профсоюзные организации не жалеют сил и средств на строительство спортивных баз для своих коллективов физкультуры, всячески заботятся о создании условий для регулярных занятий спортом, там неизменно добиваются в конечном итоге солидного выигрыша в экономических показателях.

Интерес к регулярным занятиям физкультурой с огромной силой проявился у кузбассовцев после выхода в свет постановления ЦК КПСС и Совета Министров СССР «О дальнейшем подъеме массовости физической культуры и спорта». Ответом кузбассовцев на это постановление стали массовые физкультурные праздники. Всем нам памятны события минувшей спортивной зимы, когда многие тысячи кузбассовцев по-настоящему подружились с лыжами, стали участниками всесоюзного праздника «Лыжня-82». А с приходом лета наступила пора бегунов, пловцов, любителей велосипедного спорта. Каждый из таких праздников привлекал к себе внимание не только спортсменов, но и тех, кто до этого никак не мог решиться выйти на беговую дорожку. И как результат, стало значительно больше видно по утрам людей самого различного возраста, бегающих трусцой по тихим улицам города, катающихся на велосипедах.

Мы набрались опыта в проведении массовых физкультурных мероприятий. Важно продолжить эту работу, позаботиться о создании лучших условий для активных занятий спортом. Чем располагает сегодня Кузбасс спортивный! У нас есть тридцать пять стадионов, двенадцать крытых плавательных бассейнов, более тысячи спортивных залов, 3,5 тысячи простейших спортплощадок. Одновременно спортивные сооружения могут принять двести тысяч человек. Если учесть, что сегодня в области насчитывается армия физкультурников в восемьсот тысяч человек, то, на первый взгляд, тревожиться не о чем. Однако возможность спортивных сооружений принять одновременно двести тысяч кузбассовцев еще не означает, что именно столько физкультурников посещает их. На практике все выглядит гораздо скромнее. И каждый из нас может сам припомнить не одну спортивную площадку, которая формально числится, а на самом деле превратилась в безотрадный, заброшенный пустырь, обнесенный успевшей покоситься оградой. Нередко такие спортплощадки расположены в микрорайонах. Они, по существу, сужают круг жизненного пространства ребятишек, не говоря уже о взрослых, которые стесняются их посещать.

Как разрешить эту проблему! Думается, физкультурным организаторам нет надобности отправляться в поисках опыта за тридевять земель от Кузбасса. Есть он и у нас. И достаточно солидный. Только за давностью времени порядком подзабытый. Ведь именно в Кемерово когда-то приезжали многочисленные спортивные делегации, чтобы на деле посмотреть, как организована физкультурная работа по месту жительства. Постановление ЦК КПСС и Совета Министров СССР дало толчок к возрождению и этой очень интересной формы работы. Из опыта проведения массовых физкультурных праздников стало ясно: дорожка здоровья или лыжня должны начинаться прямо от порога дома. Ведь не случайно именно в Ленинском районе областного центра было особенно много участников спортивных праздников. Дело в том, что здесь все мероприятия проводились в Комсомольском парке, на Московском проспекте, бульваре Строителей.

Интересная форма физкультурной работы родилась недавно у металлургов Новокузнецка. Когда речь зашла о сдаче норм комплекса ГТО, здесь решили, что удобно проводить эту работу на уровне бригад. Так родилось новое движение под девизом «Со смены — на стадион».

Почему-то бытует мнение, что людям нелегких рабочих профессий не до физкультуры. Горняки Анжеро-Судженска, шахты «Капитальная» в Осинниках, «Нагорной» и «Зыряновской» в Новокузнецке на практике опровергли это ошибочное мнение. Дружны с физкультурой металлурги Новокузнецкого алюминиевого завода, химики объединения «Азот», создатели точной аппаратуры завода «Кузбассрадио», мастерицы швейной фабрики «Горнячка», проектировщики института «Кузбассгипрошахт», горноспасатели Таштагола. Тысячи кузбассовцев по-настоящему подружились с физкультурой. Подтверждением тому может служить такой пример. Ежегодно 270 тысяч человек становятся обладателями значка ГТО. Массовые физкультурные праздники помогли привлечь к сдаче норм всесоюзного физкультурного комплекса почти 350 тысяч кузбассовцев. Важно продолжить эту работу, чтобы все стартовавшие физкультурники могли успешно достичь финиша.

Спортивную работу образно можно представить в виде пирамиды. И если на ее вершине, естественно, будут наши лучшие спортсмены, добившиеся самых блестящих результатов на всесоюзной и мировой арене, то в основании будет наша физкультурная массовая работа. Среди первых можно назвать наших известных Александра Воронина, Наталью Глебову, Петра Гауса, Юрия Поротова, Романа Басирова, Якова Толстикова, братьев Захаровых, трех Викторов — Солдатова, Колокольцова, Соколовского... Что касается основания пирамиды спортивной славы Кузбасса, то здесь каждый вправе назвать себя, если он верен спорту, дружит с физкультурой. Нам же хочется подчеркнуть такую деталь. По высшему спортивному мастерству наша область занимает 17-е место в России. Это неплохой результат. Однако по массовому охвату кузбассовцев физкультурой мы выглядим среди областей, краев и автономных республик Российской Федерации значительно скромнее. И потому вывод здесь напрашивается один: энергичней и напористей необходимо вести работу для развития массовой физической культуры.

60 ЛЕТ СССР — 60 УДАРНЫХ НЕДЕЛЬ

ХРОНИКА ВАХТЫ

«Кемеровоуголь»

Включившись в месячник высокопроизводительного труда, экскаваторщики во главе с В. Л. Григорьевым с разреза имени 50-летия Октября решили добиться в августе наивысшей среди комплексных бригад объединения «Кемеровоуголь» нагрузки на экскаватор ЭКГ-8И. При плане 250 тысяч они обязались переработать 255 тысяч кубометров горной массы.

Первые итоги радуют. За неделю с небольшим горняки дали 80,2 тысячи кубометров. Из них почти 15,5 тысячи сверх плана.

И все же самая высокая нагрузка в объединении пока у комплексной бригады А. А. Лубина с разреза «Сибиргинский». План и обязательства у нее поменьше, а результат выше: за тот же период этот коллектив переработал 86,3 тысячи кубометров горной массы.

В. СОКОЛОВ.

Белово

10 тысяч сверхплановых тонн угля решили выдать на-гора в августе очистники шахты «Пионерка». Прошла почти половина ударного месячника, которая показала, что горняки твердо держат слово: на 12 августа сверхплановая добыча угля составила около семи тысяч тонн.

Отлично трудится прославленный коллектив молодого коммуниста А. Чабана, на сверхплановом августовском счету которого 2 270 тонн угля. Вслед за лидером идут бригады П. Пустовалова и А. Яганова, добывшие дополнительно к месячному плану соответственно 1 870 и 1 775 тонн топлива.

А у проходчиков лидирует бригада В. Недбайло. Работают подготовители в трудных условиях — проходят полевой штрек в подпойменной части. Но, несмотря на трудности, коллектив опережает график работ на пять погонных метров.

(Корр. «Кузбасса»).

Междуреченск

3 420 тонн угля — таков теперь суточный рекорд Кузбасса на комплекс КМ-87. Его установила 13 августа бригада коммуниста Г. Иванова с шахты имени В. И. Ленина.

Все 12 дней августа, предшествовавшие небывалой нагрузке, шла кропотливая работа по увязке всех элементов комплекса в сложных условиях уклонного поля. Среднесуточная добыча составила две тысячи тонн, сверхплановый добавок — 4,5 тысячи.

К Дню шахтера новаторы обязались добыть 45 тысяч тонн угля. Нет сомнения, что и это обязательство будет выполнено досрочно.

☆ ☆ ☆

Миллион кубометров горной массы на вскрытии угольных пластов с помощью железнодорожного транспорта обязался переработать в августе коллектив разреза «Томусинский».

Обязательство успешно выполняется. Сегодня объем дополнительной вскрыши, перевозимой «вертушками», достиг десяти тысяч кубометров. В основе опережающих темпов— слаженная работа пяти экскаваторных бригад, работающих на единый наряд под руководством машиниста Г. Гаврилова.

(Корр. «Кузбасса»).

Тревожный сигнал

«Спросите у Кабанова»

Уверен: разбуди среди ночи секретаря парткома любой шахты или разреза, и он с закрытыми глазами скажет, какая бригада, участок идут впереди в дни ударного месячника.

На «Ягуновской» секретарь оказался в отпуске. Его заместитель В. В. Алисова проявила завидную энергию по сбору необходимой информации, однако было видно, что сегодняшний день шахты она представляет с трудом. На мой вопрос, почему в партком, который должен быть штабом по руководству соревнованием, не поступает оперативная информация, последовал ответ, что все самые свежие данные находятся у инженера по соцсоревнованию А. М. Кабанова. У него же и все намеченные на месяц мероприятия.

Ищем Кабанова. Вплоть до объявления по громкоговорителю. Нет его и, оказывается, не будет. Уехал в Прокопьевск еще день назад. Мои собеседники В. В. Алисова и исполняющий обязанности председателя шахткома А. И. Дубровский явно озадачены таким поворотом дела. Потом начали вспоминать, какие все же мероприятия предстоит осуществить в период ударного месячника. Оказалось, что итоги работы бригад решено подводить ежедневно, что в последнюю неделю августа будет проведен чемпионат по профессиям, что обновляется доска Почета шахты. Правда, по вопросу кого и кем будут заменять, к единому мнению прийти не удалось. Зато мне подробно рассказали, как будет проходить праздничное шествие горняков и последующее за ним гулянье. Все это хорошо, праздник есть праздник. Только вот что делается сейчас для того, чтобы шахтеры в день праздника могли прямо смотреть друг другу в глаза?

— Подводятся ли ежедневно итоги работы бригад?

— ???

— Подводятся, — следует после паузы не очень уверенный ответ. — Впрочем, все результаты можно узнать у дежурного по шахте и у Кабанова.

— А где еще? Есть ли экран соревнования?

Экран есть, но кроме номеров участков, на нем не фигурирует ни одна фамилия бригадира. Результатов работы за предыдущие сутки нет.

— Как на шахте готовились проводить ударный месячник?

— Очистные бригады решили добыть дополнительно к плану полторы тысячи тонн угля.

— А проходчики?

— Все обязательства у Кабанова.

Следуют телефонные звонки. Наконец и. о. главного инженера Г. А. Дехтярук освобождает нас от долгого томления:

— Подготовительные участки решили пройти 50 метров выработок сверх плана.

— Каковы показатели на сегодняшний день?

— ???

— Кроме принятия обязательств, что еще делалось для успешного проведения ударного месячника?

— Те, кто справится с обязательствами, в конце августа получат денежные премии и грамоты.

На этом, как я понял, все заботы о встрече Дня шахтера иссякли. Или находились в папке у Кабанова?

Разговор о работе очистных бригад проходил несколько оживленнее. Не потому, что мои собеседники обладали оперативной информацией, а потому, что здесь дела обстоят получше. Например, бригада инициатора районного соревнования В. А. Шмыкова с четвертого участка выдала на-гора 427 сверхплановых тонн угля. Шестой участок имеет плюс 596 тонн, а пятый— 374 тонны топлива. Лишь второй участок пока идет без плюса: посадили лаву. В общем же по шахте за первую неделю августа ягуновцы добыли сверх плана 514 тонн угля.

Неплохо. Треть обязательств выполнена. Плохо другое. Естественный накануне профессионального праздника трудовой подъем горняков (не будем забывать, что совсем недавно «Ягуновская» числилась в числе безнадежно отстающих) будто прошел мимо руководителей партийного и профсоюзного комитетов шахты, которые заняли позицию сторонних наблюдателей. Впрочем и наблюдателей из них тоже не получилось. Ведь вопросы о работе бригад повергли В. В. Алисову и А. И. Дубровского в явное уныние. Плохо, когда организация дела держится на осведомленности одного лишь инженера по соцсоревнованию.

В. ЕРМОШИН.

г. Кемерово.

НАКАНУНЕ ОТЧЕТОВ И ВЫБОРОВ

В обкоме КПСС состоялось совещание, на котором был рассмотрен вопрос «Об организаторской работе горкомов, райкомов КПСС по подготовке и проведению отчетно-выборных собраний в партийных, профсоюзных и комсомольских организациях области».

С докладом на совещании выступил заведующий отделом организационно-партийной работы областного комитета партии В. И. Романов. Об опыте подготовки к проведению отчетно-выборной кампании рассказали заведующие организационными отделами: Новокузнецкого горкома партии С. С. Охрименко, Кемеровского — Г. С. Верхотуров, Беловского — В. В. Жакулин, Юргинского райкома партии — А. Е. Горелов, Ижморского — В. И. Саленко и секретарь парткома шахты «Коксовая» г. Прокопьевска В. Ф. Худеев.

На совещании выработаны рекомендации, необходимые для того, чтобы предстоящие в августе — октябре отчетно-выборные партийные, профсоюзные и комсомольские собрания прошли на высоком организационном и качественном уровне.

г. Кемерово.

ПРИЗНАНО ЛУЧШИМ

На днях из Москвы пришло сообщение, что по итогам работы во втором квартале производственное объединение «Облкемеровоуголь» признано лучшим в Министерстве топливной промышленности РСФСР. Ему присуждено переходящее Красное знамя министерства и ЦК профсоюза угольщиков.

Г. АНДРЕЕВ.

г. Кемерово.

Ударный месячник

ХОЗЯЙСТВАМ—НАДЕЖНЫЙ ЗАПАС КОРМОВ!

Дневник сенокоса

По данным управления сельского хозяйства облисполкома, на 12 августа сена заготовлено 300,5 тысячи тонн — 63,2 процента к заданию, сенажа заложено 285,3 тысячи тонн — 47,5 процента, витаминной муки из трав приготовлено 89,9 тысячи тонн — 74,9 процента. Задание по заготовке сена городами выполнено на 88,3, районами — на 59,0 процента.

По районам и тресту совхозов объединения «Кузбассуголь» заготовка кормов характеризуется такими показателями (в первой колонке — заготовлено сена, во второй—сенажа, в третьей — гранул и брикетов из трав, в процентах к заданию):

Топкинский	93,2	71,1	86,6
Кемеровский	90,0	48,4	72,0
Тисульский	81,6	34,1	70,0
Яшкинский	78,8	41,0	63,7
Юргинский	78,6	71,8	78,8
Новокузнецкий	73,7	74,6	67,1
Яйский	73,3	45,0	74,0
Крапивинский	68,9	21,7	104,2
Мариинский	66,8	53,8	78,0
Ижморский	65,4	32,4	92,5
Чебулинский	63,3	47,6	90,0
Беловский	60,5	36,0	69,1
Тяжинский	56,0	39,2	72,8
Прокопьевский	49,2	56,8	67,5
Ленинск-Кузнецкий	48,2	25,6	82,5
«Кузбассуголь»	47,2	48,3	35,0
Промышленновский	41,2	40,4	76,3

За минувшие сутки прибавка на заготовке сена и витаминной муки составила по 0,9 тысячи тонн, сенажа — 8,2 тысячи тонн.

Продолжается сев озимой ржи, ею занято 20,1 тысячи гектаров, в два раза больше, чем на эту дату в прошлом году. Почти во всех районах развернули осеннюю обработку почвы. Зерновые и зернобобовые культуры скошены на 70,1 тысячи га, обмолочены на 39,4 тысячи гектаров.

И полив засухе уступил...

Секретарь парткома совхоза «Бачатский» Семен Васильевич Ендиряков встретил обреченным вздохом:

— Нет кормов. Погорело все.

Не хотелось бы преувеличивать драматическое положение с заготовкой кормов в «Бачатском», но таково оно есть на самом деле. Из 2600 тонн планового сена собственно в хозяйстве заготовят едва ли половину, в лучшем случае — полторы тысячи тонн. Это тем более странно, ибо в «Бачатском» поливаются 660 гектаров земель, из них более трехсот гектаров — многолетние травы. Но вот с этих гектаров взяли всего... 200 тонн сена. Вся причина в том, что поливные участки «Бачатского» обслуживает районное объединение «Полив», которое включило в работу дождевальные установки с запозданием.

А каковы дела со вторым поливом? Бригадир по поливу Г. Ф. Щегольков сетует на шефов — разрез имени 50-летия Октября, который никак не может починить оборудование, в частности электромотор. Целых две недели поля стояли сухими.

Наверное, в чем-то виноваты и районное объединение «Полив», и шефы, но, думается, у руководителей и специалистов «Бачатского» не хватило настойчивости довести дело до конца. Чаще всего в совхозе мне приходилось слышать жалобы, что вот, мол, и в «Пермяковском» нам выделили совсем не те участки, что в прошлом году, и техники у нас не хватает, а та, что есть, часто выходит из строя.

Что правда, то правда. В день моего приезда сломался КУФ, а немного раньше вышел из строя еще один. Практически остановилась работа АВМ.

На третьей ферме началась закладка сенажа. Там тоже свои проблемы — отказал КСК-100.

Думается, в хозяйстве просто растерялись перед напором нынешней засухи. А ведь и в прошлом году было не лучше, но хозяйство сумело не только себя обеспечить кормами, но и другим колхозам и совхозам их одолжить.

Вот почему нынче и настроение у людей, занятых на заготовке кормов, просто неважное. А ведь есть в «Бачатском» неплохой отряд кормозаготовителей — комплексное звено И. А. Эткова.

Нынешняя «зеленая» страда требует от сельчан умения находить все возможные средства заготовки кормов. В совхозе «Рассвет», например, уже несколько лет подряд привлекают к косовице трав жителей села — пенсионеров, интеллигенцию, домохозяек. В иные дни в воскресниках принимают участие многие десятки человек. В совхозе каждый килограмм корма на счету — поля выгорели, так же, как и в «Бачатском». Вот почему на 1130 гектарах пересеяли однолетние травы для зеленого конвейера. Более чем половина запланированных тонн сена поставлена в стога.

Но и здесь, к сожалению, плохо используют главный резерв — орошение. В «Рассвете» 359 гектаров поливных угодий. С первым поливом также затянули, а потому урожайность зеленой массы оказалась ниже, чем могла быть. 190 поливных гектаров на второй ферме. На каждый из них внесено по три центнера минеральных удобрений. В этом году в хозяйстве пустили электрическую насосную станцию. Однако эти гектары во второй раз не поливают.

Пренебрежение к поливу в совхозе «Рассвет» просто непонятно. В этом году, например, здесь должны были орошать еще 242 гектара. Построена мощная насосная станция, проложен главный водовод, завезены «Волжанки». Все строительство обошлось в 300 тысяч рублей, а отдачи пока нет.

В эти августовские дни решается судьба предстоящей зимовки скота, поэтому каждый руководитель, каждый специалист должен искать и находить выход из трудного положения.

Да, наверное, не каждому хозяйству района удастся с честью выйти из трудного поединка со стихией. Но стремиться к этому — долг и обязанность каждого.

В. ЛОКОНОВ,
корр. «Кузбасса».
Беловский район.

ДВАДЦАТЬ первый год подряд выезжает к своим шефам в Крапивинский и Юргинский районы коллектив Кемеровской автоколонны № 1236. Оказывать помощь во время уборки урожая у водителей стало уже доброй традицией. На сегодняшнюю страду отправилась 241 автомашина. 208 из этого числа будут работать в хозяйствах Крапивинского района, 33—в Юргинском. Водители автоколонны за уборочную кампанию смогут обслужить в двух районах шестнадцать совхозов.

Вся колонна автомобилей разбита на три штаба. При каждом организована ремонтная мастерская, которая оборудована всем необходимым инвентарем, токарными станками. В полевых условиях специалисты по ремонту автомобилей смогут в короткий срок произвести самый сложный ремонт любого агрегата.

НА СНИМКАХ: машины автоколонны № 1236 уходят на уборку урожая; передовые водители В. Е. Соколов, В. П. Абрамчук, Г. М. Мальцев, В. Н. Попов.

Фото В. Грызыхина.

г. Кемерово.

В общественный стог

В середине первой декады августа выполнили задание по заготовке кормов для общественного животноводства трудящиеся Осинников. Они застоговали 2 912 тонн сена.

Особенно ударно работали на лугах, в неудобицах коллектив шахты «Капитальная», заготовивший 510 тонн кормов, «Алардинской» — 195 тонн, «Шушталепской»—206 тонн, «Высокой», Южнокузбассского производственного комбината, отдела здравоохранения, других предприятий и организаций.

Горожане продолжают заготовку кормов.

А. НИКОЛАЕВ.

г. Осинники.

60 ЛЕТ СССР 60 УДАРНЫХ НЕДЕЛЬ

ЧТОБЫ СЛОВО СТАЛО ДЕЛОМ

ТРЕТИЙ ПЛЕНУМ ОБЛАСТНОГО СОВЕТА ПРОФСОЮЗОВ

Как уже сообщалось, состоялся третий пленум областного совета профсоюзов. На нем был рассмотрен вопрос «О ходе выполнения трудовыми коллективами области планов второго года пятилетки и социалистических обязательств по достойной встрече 60-летия образования СССР».

Председатель облсовпрофа Б. И. Окушко, выступивший на пленуме с докладом, отметил, что коллективы предприятий и организаций Кузбасса активно поддержали призыв по развертыванию социалистического соревнования «60-летию СССР — 60 ударных трудовых недель».

В первом полугодии 147 раз предприятия нашей области назывались победителями во Всесоюзном и республиканском соревновании, а некоторые удерживают первенство в течение двух кварталов подряд. В их числе инициаторы областного соревнования. Например, коллектив Новокузнецкого алюминиевого завода, который успешно справляется со своими обязательствами — довести удельный вес продукции с государственным Знаком качества до восьмидесяти процентов.

Добрых слов заслуживают профсоюзные комитеты шахт имени В. И. Ленина, «Физкультурник», Таштагольского рудоуправления, центральной обогатительной фабрики «Сибирь». Их работа подчинена совершенствованию форм и методов трудового соперничества. Они не считают условия соревнования чем-то неизменным, периодически пересматривают их, дополняют. При подведении итогов предпочтение отдается тем бригадам и участкам, которые достигают высоких количественных результатов за счет роста производительности труда, по-хозяйски эксплуатируют оборудование и экономят топливно-энергетические ресурсы.

Кузбассовцами открыты более двадцати тысяч коллективных и 85 тысяч индивидуальных счетов экономии. Выполнению их подчинены трудовые будни полумиллиона человек. Можно отметить металлургов Западно-Сибирского завода. Используя минусовые допуски, они сберегли свыше двадцати тысяч тонн проката.

Профсоюзные комитеты пристальное внимание обращают на качество продукции. Нынче прибавка продукции, аттестованной по высшей категории качества, составила три с лишним процента. На девятнадцать миллионов рублей больше по сравнению с прошлым годом произведено различных товаров с почетным пятиугольником. Президиум ВЦСПС и Госстандарт СССР признали хорошей работу коллектива ЦОФ «Сибирь», внедрившего первым в нашем бассейне комплексную систему управления качеством продукции, и наградили его дипломом «За достижение наилучших результатов по выпуску продукции с государственным Знаком качества».

На пленуме шла речь и о значительных упущениях в деятельности профсоюзных комитетов. Прежде всего они касаются участия трудовых коллективов в движении «Работать без отстающих!». Безусловно, для большинства предприятий соревнование по достойной встрече 60-летия образования СССР явилось стимулом для дальнейшего развития инициативы трудящихся. В то же время некоторые коллективы, если можно так выразиться, остались под волной энтузиазма. И тут, конечно, прямая вина профсоюзных руководителей, не сумевших подкрепить ударную вахту соответствующей организаторской и воспитательной работой. В частности, не радует положение в угольной промышленности. Здесь не справляются с планом каждая четвертая шахта и каждый четвертый разрез.

Причины, объясняющие неудовлетворительные производственные показатели, можно найти всегда. На них, конечно же, сылаются и горняки производственных объединений «Ленинскуголь» и «Прокопьевскуголь», задолжавшие в прошлом месяце двести с лишним тысяч тонн угля. Далеки от выполнения обязательств по вскрыше — миллион кубометров горной массы сверх плана — и открытчики «Кемеровоугля». Назвать же причины — этого мало, они проблем не решают. А вот с помощью вдумчивой работы профсоюзных руководителей кое-какие из проблем можно было снять с повестки дня.

— Наша бригада занимается строительством Кушеяковского участка шахты «Нагорная», — говорил на пленуме бригадир проходчиков треста «Кузбассшахтопроходка» Р. Н. Батталов. — С июня 1978 года освоили здесь три с половиной миллиона рублей. Несколько меньше другая наша бригада — О. А. Крюкова. И все-таки темпы могли быть выше. Судите сами. Нынче за полугодие освоили 616 тысяч рублей. В среднем в месяц получается по сто тысяч рублей. А в июле выработка уменьшилась ровно вдвое. Ясно, что не другой стала бригада и не разучилась она работать. Дело в том, что прекратилось финансирование работ на путевом блоке. Это, как говорится, полбеды. Ухудшились горно-геологические условия. Тут бы разобраться компетентным лицам, почему это произошло, и дать нам рекомендации, как поступать дальше. Правда, комиссий перебывало достаточно, только результата нет. А мы вынуждены выполнять работу, не приносящую никакого удовлетворения. В обязательствах же у нас сказано: «Освоить в 1982 году миллион рублей при плане 900 тысяч».

Вот такие недоразумения случаются даже в передовых коллективах. Рабочие волнуются за судьбу обязательств. Тут бы оперативно вмешаться территориальному комитету профсоюза, скоординировать действия «Кузбассшахтопроходки» и шахты «Нагорная».

Горняки Кузбасса нередко являются инициаторами починов, которые затем становятся достоянием других отраслей промышленности. Так было с коллективным наставничеством. Однако о нем на пленуме почти не говорилось. А хотелось бы услышать в первую очередь о его роли на отстающих предприятиях. Угольщики взяли на вооружение другое начинание, когда устойчиво работающие бригады берут себе в спутники коллективы, имеющие результаты похуже. А на предприятиях других отраслей разве нет таких возможностей? Рекомендаций и указаний об изучении, обобщении и внедрении передового опыта есть немало, а вот на практике он не всегда находит последователей.

Профсоюзные комитеты, говорилось на пленуме, должны всемерно поддерживать инициативу трудовых коллективов по разработке и принятию встречных планов. В них заложены широкие возможности для выявления резервов повышения эффективности труда. Противников у встречного планирования вроде бы нет, но, как отметил председатель обкома профсоюза рабочих химической и нефтехимической промышленности Е. Н. Бадаев, хозяйственники его избегают. При этом они рассуждают, конечно, не вслух, примерно так: за невыполнение обязательств несешь лишь моральную ответственность, а при невыполнении встречных планов к предприятиям, мол, применяются экономические санкции. Профсоюзные организации вряд ли должны соглашаться с таким мышлением хозяйственных руководителей и обязаны поправлять их.

Хорошо зарекомендовала себя общественная защита социалистических обязательств. На предприятиях железнодорожного транспорта Тайги ее проводят в торжественной обстановке. К защите тщательно готовятся. Учитывают все дельные предложения рабочих и инженеров. Намечаемые коллективами рубежи обсуждаются всесторонне. Они при этом соизмеряются с реальными возможностями других служб, в частности снабженческих. Так рождаются обязательства, выверенные с точностью до десятка киловатт-часов электроэнергии, которые предстоит сэкономить, до килограмма металла, который предстоит сберечь. Понятно, если уж сам рабочий наметил себе цель, если его показатели не «округлили» для пущей важности, он свое слово сдержит.

Так поступают и в производственном объединении «Азот», на металлургических предприятиях. Но круг последователей этого почина пока что узок. Не спешат, к примеру, внедрять новшества автомобилисты. Это подтверждает следующий факт: количество машин в области, работающих по часовому тарифу, увеличилось на тринадцать процентов. Для иных водителей смена превращается просто в отбытие часов.

Или взять пример из другой сферы. Производительность труда строителей ниже плановой, а зарплата исчисляется 109 процентами. Такая диспропорция, естественно, сказывается на конечных результатах. Из намеченного к сдаче жилья введено лишь тридцать один процент. А детских дошкольных учреждений и того меньше — пятая часть. Из планируемых медицинских учреждений на 720 коек не введено ни одного. Плохо работают с отстающими профсоюзные комитеты лесной и деревообрабатывающей промышленности, ряда предприятий пищевой, легкой и текстильной промышленности.

Забота профсоюзных организаций — реализация продовольственной программы Кузбасса. В первую очередь нужно повысить отдачу от сельскохозяйственных предприятий, где трудятся тысячи полеводов и животноводов. Деловым было выступление на пленуме свинарки колхоза «Рассвет» Промышленновского района В. А. Трантовой. Она рассказала, за счет чего коллектив добивается высоких привесов, и заверила, что обязательства года их ферма выполнит.

Пленум обязал профсоюзные комитеты совместно с хозяйственными руководителями выработать конкретные меры для выполнения обязательств в честь 60-летия образования СССР.

Г. ШАЛАКИН.

ОФИЦИАЛЬНЫЙ ОТДЕЛ

Знамена победителям

Облисполком подвел итоги областного социалистического соревнования городов и районов за укрепление правопорядка в первом полугодии.

Победителями признаны по первой группе городов Осинники, по второй — город Гурьевск, среди районов — Ижморский. Они награждаются переходящими Красными знаменами облисполкома.

Улучшить водоснабжение

Как улучшить водоснабжение в городах и рабочих поселках области? Исполком отметил, что темпы развития централизованного водоснабжения пока отстают от потребностей населения в питьевой воде. В прошлом году каждые сутки на одного жителя области приходилось 228 литров воды. Это значительно ниже нормы.

Многие производственные объединения, предприятия и строительные организации не обеспечили выполнения установленных заданий. Не имеют необходимого резерва мощностей коммунальные водоводы в городах Кемерово, Новокузнецк, Междуреченск, Мыски. Это приводит к перебоям в подаче воды населению.

Исполком областного Совета народных депутатов обязал управление коммунального хозяйства, райисполкомы и горисполкомы обеспечить к концу одиннадцатой пятилетки потребление воды в среднем не менее 290 литров в сутки на человека.

Рапс—культура надежная

Облисполком решил увеличить производство и закладку семян рапса.

В последнее время в хозяйствах области значительно расширены площади под яровым рапсом на семена и кормовые цели. Но производство семян и агротехника этой культуры еще недостаточно изучены.

В связи с этим облисполком обязал управление сельского хозяйства, райисполкомы и Кемеровский научно-исследовательский институт сельского хозяйства разработать и осуществить комплекс мероприятий для увеличения производства и выполнения планов закупок семян рапса и повышения их качества. Определены специализированные семеноводческие хозяйства и сеть приемных пунктов. За четыре года должно быть заготовлено 1 250 тонн семян рапса.

На идеологические темы: **информация**

Коммунисты на уборке

Труженики Беловского района приступили к уборке урожая. На семинаре-совещании секретарей партийных организаций в райкоме партии был обсужден вопрос об организаторской, массово-политической работе партийных и других общественных организаций на период уборки-82.

Обстановка в районе сложная. Остро дала себя знать засуха: контрольные обмолоты показывают, что в иных хозяйствах урожайность составит менее двух центнеров зерна с гектара. И задача дня — в кратчайшие сроки, исключив потери, собрать все до зернышка с тем, чтобы обеспечить на следующий год посев районированными семенами.

Созданные по опыту прошлого года отряды механизаторов отправляются на уборку в Кемеровский, Топкинский, Ижморский районы. Кадры в них подобраны опытные, назначены командиры и комиссары, возглавляют работу коммунисты партийных групп. Заготовленная у соседей солома на корм поступит на животноводческие фермы района.

Д. ГАЛИНА.
Беловский район.

Благодарность ветеранов

Военно-патриотическая работа — одно из важнейших направлений в воспитании подрастающего поколения. Высокую оценку постановке ее в Кемерове дают в своих письмах в редакцию ветераны 303-й стрелковой Верхнеднепровской дивизии Р. Б. Кондакова из Запорожья, В. К. Гаврилова из Гурьевска, которые в июле этого года приезжали на встречу с боевыми товарищами. Бывшие солдаты с глубокой признательностью отмечают, что в городе свято хранят память о павших, на примерах подвигов советского народа в годы Великой Отечественной войны воспитывают молодежь в духе патриотизма, любви к Родине.

Т. ДМИТРИЕВА.
г. Кемерово.

Совет пропагандистов

В плане подготовки к новому учебному году в производственном объединении «Гидроуголь» прошла конференция пропагандистов и организаторов экономической учебы. В докладе директора объединения по экономике, председателя совета по экономическому образованию Ю. А. Ковальчука, выступлениях особое внимание уделялось теме бережного, рационального использования топливно-энергетических, материальных и других ресурсов. Обмениваясь опытом, пропагандисты подчеркивали: если теоретические положения подкрепляют примерами из жизни коллективов шахт, заметно поднимается активность слушателей.

С. РАЗУМОВ.
г. Новокузнецк.

НОВОСТИ СОБЫТИЯ ФАКТЫ

г. Киселевск

Опережая время

Стабильно ведет добычу угля коллектив шахты «Дальние горы» — он перекрыл плановое задание семи месяцев на 28 600 тонн.

В счет 1983 года трудится на этом предприятии очистная бригада заслуженного шахтера РСФСР, кавалера ордена Ленина и знака «Шахтерская Слава» трех степеней Н. Г. Лавренюка. При годовом плане 142 тысячи тонн ею добыто за семь месяцев системой УСЩ свыше 140 тысяч тонн топлива.

Коллектив использует передовые методы добычи угля, широко развито здесь наставничество.

Характерно, что два сына Н. Г. Лавренюка начинали свой трудовой путь в его бригаде. Старший сын, Николай Николаевич, нынче секретарь парткома шахты, второй сын, Владимир Николаевич, — электрослесарь участка транспорта.

Высоки обязательства бригады, маяка городского соревнования, взятые в честь Дня шахтера, — добыть в августе 20 тысяч тонн угля вместо 18 тысяч по плану.

Девиз передовых обувщиц

Свыше 30 тысяч квадратных дециметров основных материалов сэкономила комсомольско-молодежная бригада раскройщиц Е. Н. Иванюковой из объединения «Кузбассобувь». Достигнуто это за счет улучшения раскроя и использования отходов текстиля для изготовления мелких деталей обуви.

Примером для молодежи служит в коллективе лауреат премии Кузбасса М. М. Васильева. Она и многие другие работницы фабрики, среди которых депутат Верховного Совета РСФСР, лауреат Государственной премии СССР раскройщица В. В. Панина, трудятся в счет второй половины 1984 года. «Пятилетку — за два с половиной года» — таков девиз передовых обувщиц объединения.

Добивается успеха

Успешно идут дела у инициатора областного соревнования в честь 60-летия СССР — экскаваторной бригады В. Н. Кабчука с разреза имени Вахрушева.

На агрегате ЭКГ-4и она в комплексе с бригадой автомобилистов А. А. Викулина из Киселевской автобазы перегрузила один миллион 243 тысячи кубометров горной массы, перевыполнив план семи месяцев на 68 тысяч кубометров.

Годовой рубеж открытчиков — два миллиона кубометров.

Шахтерская спартакиада

Три пятилетки соревнуются между собой прокопьевские шахты имени Калинина, имени Дзержинского и киселевская ордена Октябрьской революции шахта имени XXVI съезда КПСС.

Соперничают и в спорте. Между предприятиями проведена спартакиада, посвященная Дню шахтера.

Н. ФЕДОСЕЕВ.

Растут этажи Красного Камня

Будущее Киселевска — это строящийся новый микрорайон на Красном Камне. В последние годы в его благоустроенные, улучшенной планировки квартиры въехало более десяти тысяч жителей. Район этот продолжает расти не только вширь, но и ввысь: здесь намечено строительство домов повышенной этажности. В плане социального развития шахтерского города предусмотрено сооружение широкой сети объектов соцкультбыта.

НА СНИМКЕ: скоро и в эти дома, которые возводит трест «Кемеровогражданстрой-5», въедут новоселы.

Фото **В. Васильева.**

Шахтерские судьбы

С ДУШОЙ К ГОРНЯЦКОМУ ТРУДУ

С ним, каменным углем, у Александра Ивановича Губарева связана почти вся самостоятельная жизнь, полных четверть века. И большую часть этого времени как машинист очистного комбайна он находится в забое ближе всех к нему, грудь в грудь. Так что, пожалуй, лучше других знает, каким нелегким бывает этот уголь, как не просто он достается. И характерная, приметил, особенность: чем ценнее он по качеству, тем, как правило, труднее к нему подступы, тем неохотнее отдает его человеку гора. А на «Березовской» марка «К» — одна из лучших, идущих на коксование.

И каждая лава на свой лад, со своим норовом. Вот и сегодняшняя, в которой работают с мая, встретила их неприветливо, проявила непокорный характер. Все началось с первых дней, как стали выводить комплекс КМ-81э из монтажной камеры. Мощный пласт заметно возвышался над исполнительным органом комбайна. Стоит врубиться в уголь, продвинуться на несколько метров вперед — и вдруг обвал: все, вплоть до кровли, обрушивается. Угольная масса заваливает призабойное пространство, засыпает транспортер, проникает под секции.

Комбайн замирает. Все звено берется за расчистку. Над оголенными секциями мехкрепи долго и трудно возводят деревянные клетки. Так почти в каждую добычную смену. Драгоценное время теряли часами.

Свободнее вздохнули лишь во второй половине июля, когда в угольном пласту появился породный прослоек и под него стали заводить секции. По мере продвигания очистной линии прослоек все надежнее держал подкровельную пачку угля. На доске показателей в графе добыча за сутки против второго участка чаще и чаще замелькала так привычная до мая четырехзначная цифра.

Бригадир Николай Николаевич Куц, да и сам Александр Иванович смотрят в завтра с нескрываемым оптимизмом, уверенно заявляют, что скоро наверстают потерянное не по своей воле, а потом до конца года пойдет большой уголь. Такую уверенность подсказывают им немалый личный опыт, многие годы, проведенные в шахте. И раньше бригаде не раз приходилось укрощать своенравные лавы, встречавшие шахтеров то обилием воды (кстати, и сегодня она досаждает), то сложными горно-геологическими нарушениями, волнистой гипсометрией пласта и другими неожиданными «сюрпризами».

Со своей шахтерской профессией Губарев основательно освоился в Черемхове на шахте «Объединенная». Помимо машиниста горных выемочных машин, как официально называется его специальность, которой отдал восемнадцать лет, он может подменять электрослесаря при ремонте комбайна, исполнять все операции, связанные с управлением секциями крепи. Этому заставили его научиться увлеченность делом, стремление все знать и уметь, что может потребоваться в лаве. Его ценили за эту приверженность шахтерской профессии. А высшей оценкой всего, что делал, как считает сам Александр Иванович, стал для него день, когда коммунисты шахты единодушно проголосовали за прием его в члены партии.

Может, и до сего времени, не любитель перемены мест, трудился бы он в родном краю, да шахта отрабатывала последние запасы угля, должна была закрываться. А в Кузбассе были знакомые, списался с ними. Получив благоприятный ответ, переехал одиннадцать лет назад в город Березовский.

Бригада, которой руководил Михаил Алексеевич Шелепов, позднее ушедший на заслуженный отдых, а Н. Н. Куц был тогда звеньевым, сразу признала и приняла Губарева. Хотя он, человек скромный, не афишировал и даже случайно никому не проговорился, что награжден орденом «Знак Почета» и памятной медалью «За доблестный труд». В ознаменование 100-летия со дня рождения В. И. Ленина», но истинного мастера сразу видно по его рабочему почерку.

Новичок был довольно скуп на слово, спокойный и выдержанный в любой, вплоть до критической ситуации. Но заметит неладное — не смолчит. На поводу у других не ходит, всегда имеет свое твердое мнение. Такого не уважать нельзя. Нравилось и то, что Александр Иванович открыто любил машину, назубок знал комбайн, в любую свободную минуту заботливо обихаживал его. Машина отвечала на заботу безаварийной службой. Если и случится что непредвиденное, Губарев не суетится, не паникует, вроде бы не спеша, но сноровисто, без вызова дежурного электрослесаря или механика устранит неисправность.

Первую зиму в Березовском прожил с семьей на квартире, в тесноте. Но без обиды, без жалоб. Терпеливо ждал очереди. Знал, что с жильем непросто. И это в коллективе заметили, записали ему в актив.

Уважение крепло. А с уважением неразрывно — доверие. Александр Иванович уже седьмой год в составе шахтного комитета профсоюза, возглавляет комиссию по трудовым спорам; член постоянно действующего производственного совещания шахты. Коммунисты участка избрали его в свое партийное бюро.

С кем бы ни приходилось беседовать на «Березовской», почти каждый подчеркивает в нем отзывчивость, ненавязчивое, но заинтересованное внимание к людям. Сам он убежден, что зря человек не пойдет обивать пороги, писать заявления, просить заступы. Такие, кто потерял совесть, надеется на то, а вдруг, мол, удастся, пофартит, — очень редкое исключение, и жалеть их нечего. Потому-то Губарев как председатель комиссии не спешит с заключениями, старается досконально разобраться, восстановить справедливость. Не раз, не два побывает в коллективе, встретится, поговорит с членами бригады, руководителями участка, узнает мнение общественных организаций. Частенько заходит в отдел труда и заработной платы попросить «Кодекс законов о труде», чтобы дома еще и еще раз ознакомиться.

Заведующая отделом Мария Ивановна Морозова, представляющая в комиссии сторону администрации, вспоминает такой случай. Однажды от проходчика третьего участка поступило заявление. Суть жалобы: не вышел на работу в ночь, не мог. Однако начальник участка не посчитался с объяснениями, перевел на нижеоплачиваемую работу по более низкому разряду.

Разговор с товарищами пострадавшего подтвердил, что человек он вполне серьезный, добросовестный. Александр Иванович просмотрел табели выхождаемости — до этого случая ни единого прогула, хотя обстановка в семье проходчика действительно сложная: один, без жены, воспитывает ребенка дошкольного возраста. В этот злополучный вечер так сложились обстоятельства, что оставить его на ночь было не у кого, не удалось и предупредить руководство участка.

Комиссия поддержала рабочего. Он возвратился в бригаду, на свое место.

А вот другой конфликт. Горнорабочий М. с участка профилактических работ был направлен на лесной склад для отгрузки материалов. Однако распорядился по-своему: еще по пути туда основательно хлебнул спиртного. Начальник участка за такое поведение полностью лишил его месячной премии.

М. все отрицал. В свидетели призвал распорядителя работ и участвовавшего в погрузке на складе рабочего с монтажного участка, надеясь, что те поддержат его. Но распорядитель работ сразу заявил: М. был пьян. То же подтвердил и монтажник.

И Губарев прямо в глаза «просителю» сказал:

— Вы написали неправду.

Сказал таким непреклонным тоном, что «жалобщик», не поднимая глаз, поспешил убраться за дверь.

Партийная принципиальность, непримиримость к разгильдяям, пьяницам уживаются в нем органично с человечностью, чуткостью, стремлением поддержать товарищей в трудную минуту.

Горнорабочий Б. И. Брезгин из бригады А. В. Шайхутдинова с первого участка говорит:

— Бригада Николая Николаевича Куца как коллективный наставник несколько лет шефствует над нашей. Мы всегда ощущаем товарищескую помощь. Хорошо знаю и Александра Ивановича. Для меня лично он — пример трудолюбия, творческого отношения к делу.

Бригада Н. Н. Куца выступила на шахте инициатором социалистического соревнования под девизом «XXVI съезду КПСС — 26 ударных недель!». Перед открытием съезда она выполнила план первых двух месяцев к 20 февраля и завоевала первенство в объединении «Северокузбассуголь».

Но на этом ударная вахта не закончилась. По примеру очистной бригады Героя Социалистического Труда И. А. Роговского с шахты имени С. М. Кирова Ленинского рудника она решила в первом году пятилетки план добычи угля каждого месяца завершать на день раньше и последний день месяца работать на сэкономленных материалах. И более чем сдержала слово. За минувший год она 41 день выдавала на-гора сверхплановое топливо, из них 23 дня на сэкономленных материалах и электроэнергии.

И, конечно же, немалая заслуга в этих успехах машинистов комбайна, в том числе и Губарева. От них зависит машинное время комбайна и скорость движения его в лаве. Она задает ритм работы. И этот ритм повышенный, ударный.

В минувшем году при плане 330 тысяч бригада добыла на 44 тысячи тонн больше коксующегося угля. При этом норма выработки была выполнена на 105,3 процента. Среднесуточная выемка топлива достигла 1088 тонн.

Николай Николаевич Куц со своими товарищами восемь раз завоевывал в социалистическом соревновании классные места. А лично Александр Иванович неоднократно удостоивался звания «Лучший по профессии». И не только отличался доблестью в труде, но и передал, что сам умел, двум машинистам комбайнов с других участков.

Второй год пятилетки бригада тоже начала с подъемом, горячо. Отмечая 112-ю годовщину со дня рождения В. И. Ленина, она за четыре месяца добыла около 135 тысяч тонн угля марки «К». Из них более 24 тысяч — сверх плана.

Строптивость новой лавы не погасила задора, заставила лишь каждого еще более подтянуться, собраться, с большей ответственностью исполнять рабочие операции. И никто не сомневается на шахте, что из ожесточенной борьбы со стихией передовой коллектив выйдет еще более сильным, сплоченным и встретит 60-летие со дня образования СССР достойными трудовыми свершениями.

В разговоре с Александром Ивановичем я спросил, доволен ли он своей судьбой.

— А на что жаловаться? — спокойно ответил он вопросом на вопрос. И подумав продолжил: — Работаю от души. Семья устроена. Квартира из четырех комнат. Дети выросли. Старший, Юрий, весной в армию ушел, на службу. Дочь Ирина в мае собственную семью завела, семья хорошая. Сама воспитателем в детском саду работает. Младший, Геннадий, тоже уже немал, в третий класс пойдет. И жена, Зинаида Ивановна, у дела — печатником трудится в типографии городской газеты. Нет, жаловаться не на что.

В. КАЛАЧИНСКИЙ.
г. Березовский.

СОБЫТИЯ ЗА РУБЕЖОМ

Кузбасс—Ноград

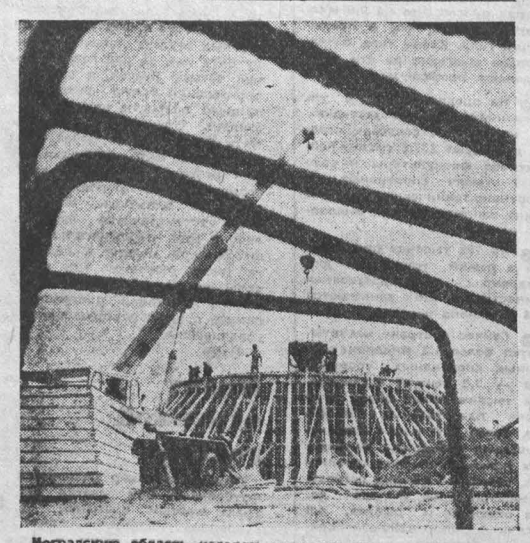

Ноградскую область недаром называют краем новостроек, здесь сооружаются новые предприятия, реконструируются старые.

НА СНИМКАХ: в Балатшадьармате скоро вступит в строй водохранилище; Шалготарьянский стекольный завод — высокомеханизированное предприятие. Его продукция поступает не только на стройки Венгрии, но и в другие страны мира.

Фото И. Саси — специально для «Кузбасса».

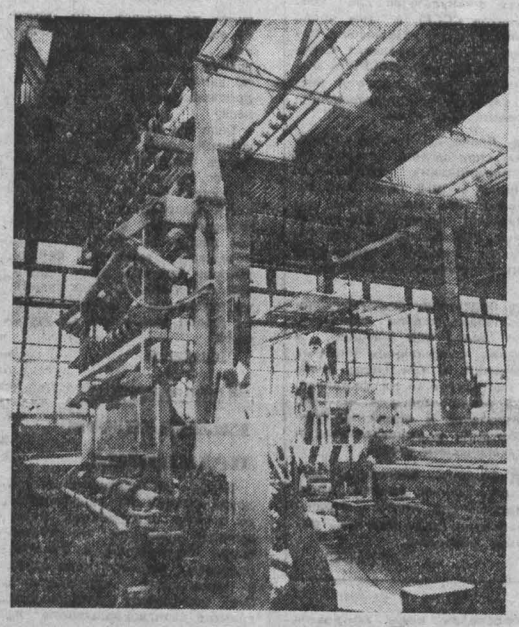

Израиль саботирует политическое урегулирование

БЕЙРУТ, 13. (ТАСС). Стягивая к ливанской столице дополнительные силы, сионистская верхушка Израиля продолжает саботировать политическое урегулирование в Западном Бейруте. В дополнение к высказанным ранее оговоркам в отношении плана эвакуации палестинцев из Бейрута Израиль заявил о несогласии на участие наблюдателей ООН, которые должны быть размещены в соответствии с резолюцией Совета Безопасности ООН для наблюдения за осуществлением разъединения и вывода войск. Тель-Авив возражает также против размещения французских войск на первой стадии вывода палестинских бойцов, стремясь под видом разъединения протащить американские войска, которые играли бы главную роль в оккупации Западного Бейрута.

Действуя в унисон со своими политическими покровителями из Вашингтона, израильские агрессоры намереваются использовать вторжение в Ливан для установления там такого режима, который по существу привел бы к разделу Ливана по религиозно - общинному признаку и созданию правительства, готового подписать договор с Израилем на основе кэмп-дэвидских соглашений, а по существу согласного на американо-израильские условия капитуляции.

Особое опасение в ливанских политических кругах вызывает тот факт, что, взяв на себя главную роль в урегулировании кризиса, Соединенные Штаты своими действиями отстранили ООН от решения конфликта и помешали принятию мер, которые позволили бы осуществить резолюции, одобренные международным сообществом. Американский план урегулирования дает Бегину полную свободу действий и поощряет его на продолжение политики геноцида в отношении ливанского и палестинского народов.

Затягивая политическое урегулирование, агрессоры в то же время форсируют военное решение конфликта.

Средства ПВО и артиллерия объединенных отрядов Палестинского движения сопротивления и ливанских национально-патриотических сил дают решительный отпор интервентам. Только в районе национального музея вчера было уничтожено 25 израильских солдат и два бронетранспортера. В морском порту защитникам города удалось потеснить израильтян, нанести им тяжелые потери в живой силе и технике. Подбито несколько танков и бронетранспортеров, уничтожены позиции артиллерии и минометов.

Израиль продолжает расширять свое военное присутствие в Ливане, особенно на севере и востоке страны. За последнюю неделю израильское военное командование дополнительно сосредоточило вокруг Бейрута три резервных армейских корпуса, состоящих из пехотных, артиллерийских и танковых частей.

Как сообщает ливанское радио, агрессор в спешном порядке укрепляет свои позиции на высотах в долине Бекаа. Колонны израильских танков продвигаются в направлении города Бхамдун и в районе Акура на востоке страны.

Премьер-министр Ш. Вазан заявил, что новое продвижение израильских войск в горных районах чревато «наиболее серьезными последствиями» в ливанском конфликте. Усиленные передвижения израильских воинских частей свидетельствуют о том, что израильтяне намерены расширить зону военных действий на долину Бекаа.

Послужной список обер-террориста

НЬЮ-ЙОРК, 13. (ТАСС). Израильского премьер-министра Бегина давно и справедливо отождествляют с военными преступлениями и фашизмом, пишет в газете «Виллидж войс» американский публицист Александр Кокберн. Он напоминает, что еще 34 года назад исчерпывающая характеристика Бегину как международному террористу, руководствующемуся самыми бесчеловечными концепциями и методами нацистов, была дана группой видных американских ученых и общественных деятелей во главе с Альбертом Эйнштейном. В связи с приездом в США тогда еще начинающего политического авантюриста они опубликовали в газете «Нью-Йорк таймс» письмо-предупреждение об опасных последствиях объединения экстремистских сионистских элементов Израиля и США. Отмечая, что весь послужной список, а также цели Бегина свидетельствуют о его «идейной» близости с фашизмом, авторы документа писали: Партия Бегина лицемерно рассуждает о свободе и демократии, но на самом деле открыто исповедует доктрину фашистского государства. Подлинный облик этой террористической группировки выдают ее действия, по которым не трудно представить, что от нее можно ожидать в будущем.

В письме напоминается об одном из злодеяний молодчиков из банды Бегина, совершивших налет на мирную арабскую деревню Деир Ясин, во время которого было уничтожено большинство ее жителей — 240 мужчин, женщин и детей. Более того, террористы нагло похвалялись устроенной резней, широко афишировали ее и даже пригласили иностранных корреспондентов, продемонстрировав им горы трупов.

Молодчики Бегина развязали террор даже по отношению к еврейскому населению страны. Людей, выступавших против бегиновской партии, избивали. Родителей, не разрешавших своим детям присоединяться к ней, расстреливали. Что касается широко развернутой ими кампании за иммиграцию на «землю обетованную», то ее цель сводилась лишь к тому, чтобы пополнить ряды фашиствующих соотечественников.

Смысл письма, подчеркивали в заключение его авторы, в том, чтобы разоблачить это порождение фашизма, предав огласке факты о злодеяниях Бегина и его партии, предупредить об опасностях, подстерегающих Израиль, если террорист получит поддержку, в том числе от США.

А. Кокберн указывает, что приход Бегина к власти привел к трагическим последствиям для многих стран региона. Варварские бомбардировки и обстрелы Израилем Бейрута, пишет он, — это прямое продолжение преступлений фашистских орд во время второй мировой войны.

Провокационная «демонстрация мускулов»

МАНАГУА, 13. (ТАСС). Соединенные Штаты готовят новую «демонстрацию мускулов» у границ революционной Никарагуа. Как объявлено в столице Гондураса, военно-воздушные силы этой страны вместе с ВВС Соединенных Штатов проведут на днях военные маневры в непосредственной близости от никарагуанской территории. Примечательно, что не прошло еще и недели после окончания предыдущих военных игрищ США и Гондураса, также проходивших в районах, граничащих с Никарагуа.

По мнению наблюдателей, пишет агентство Нуэва Никарагуа, американо-гондурасские маневры являются составной частью попыток Вашингтона развязать вооруженный конфликт между Гондурасом и Никарагуа и распространить его на весь регион.

Несколько дней назад, подчеркивает агентство, более трех тысяч гондурасских солдат были переброшены на американских вертолетах к границам Никарагуа. Одновременно с этим в полную боевую готовность приведена 25-тысячная армия Гондураса.

Вновь взрыв в Париже

ПАРИЖ, 13. (ТАСС). Сильный взрыв произошел позавчера перед консульством Ирака во Франции на улице генерала Аппера. Взрывное устройство большой мощности, - утверждают специалисты, находилось в подъехавшем к зданию автомобиле, водитель которого скрылся. Пламя сразу же перекинулось на стоявшие рядом автомашины и здание консульства. Прибывшим к месту происшествия пожарным потребовалось более часа, чтобы справиться с огнем. Лишь по счастливой случайности никто не убит. Шесть человек, однако, получили ранения.

Представитель министерства внешних сношений Франции, посетивший посольство Ирака, заявил, что Франция решительно осуждает этот террористический акт. Свое негодование по поводу случившегося выразил также мэр Парижа Ж. Ширак в телеграмме послу Ирака во Франции.

Это уже третий по счету террористический акт, совершенный в Париже на этой неделе. Как сообщалось, в понедельник неизвестные лица обстреляли из автоматов один из ресторанов в квартале, где в основном проживают лица еврейской национальности. Шесть человек были убиты, 22 — ранены. В ночь со вторника на среду на улице Бом, недалеко от Елисейских полей, был взорван заряд большой мощности. Диверсия совершена у здания, в котором расположен ряд банков и торговых фирм. Оказавшаяся поблизости женщина получила тяжелые ранения.

Волна террористических актов, обрушившаяся на французскую столицу, вызывает гневное возмущение общественности. С осуждением преступлений, жертвами которых становятся невинные люди, выступают политические, профсоюзные, религиозные, молодежные, общественные организации страны. Они подчеркивают, что действия террористов в нынешней обстановке, когда Израиль ведет агрессивную войну против Ливана, являются подлинной провокацией, цель которой состоит в том, чтобы посеять раздоры в стране, создать обстановку расовой ненависти, отвлечь внимание от необходимости прекращения ливанской войны и прочного и справедливого урегулирования ближневосточной проблемы с учетом интересов палестинского народа.

ПЕКИН ПРЕДУПРЕЖДАЕТ, ВАШИНГТОН ДЕЙСТВУЕТ

В последнее время произошло новое обострение американо-китайских отношений, которые, по признанию обеих сторон, переживают трудный момент.

Это обострение связано с намерением Вашингтона разрешить американской корпорации «Нортроп», специализирующейся на производстве боевых самолетов, оказать помощь Тайваню в производстве истребителей «F-5E». Речь идет о 50—80 таких истребителях, которые, без сомнения, позволили бы значительно увеличить боевой потенциал тайваньских военно-воздушных сил. Но, судя по всему, эта сделка выходит далеко за рамки чисто военного вопроса. Речь по существу идет о намерении США и впредь проводить политику, направленную на отрыв Тайваня от КНР. Именно этого добиваются определенные влиятельные силы в Соединенных Штатах, привыкшие рассматривать Тайвань как «непотопляемый авианосец», как «пистолет, приставленный к груди Китая». Они призывают администрацию Рейгана «не бросать старых друзей» и поднимают шумиху о необходимости придерживаться политики «двух Китаев».

Как сообщает газета «Нью-Йорк таймс», президент США Р. Рейган на днях встретился с протайваньски настроенными сенаторами и конгрессменами и заверил их в готовности продолжать поставки оружия Тайваню. Он, в частности, обещал им в течение двух недель уведомить конгресс относительно сделки по истребителям «F-5E».

Выступая на пресс-конференции в Вашингтоне, Р. Рейган заявил, что он хочет продолжать развивать отношения с КНР. «Но между тем, — продолжал он, — они отлично знают нашу позицию, и эта позиция не изменилась. Мы не собираемся бросать на произвол судьбы наших давних друзей и союзников на Тайване».

Такая позиция Вашингтона встревожила Пекин. Он обрушился с гневной критикой на представителей протайваньского «лобби» во главе с небезызвестным сенатором Барри Голдуотером. Агентство Синьхуа заявило, что «горстка твердолобых в США» пытается сорвать ведущиеся между Китаем и Соединенными Штатами переговоры в связи с продажей американского оружия Тайваню, что они «торпедируют» отношения между двумя странами.

Как известно, Пекин неоднократно заявлял, что продажа американского оружия Тайваню означает вмешательство во внутренние дела КНР и не может быть терпима. Так, Дэн Сяопин в связи с продажей запасных частей для тайваньских ВВС еще в марте нынешнего года заявил: «Мы не можем согласиться с методом решения Соединенными Штатами тайваньской проблемы. Возможность изменения нашей позиции по этой проблеме исключена. В противном случае можно ожидать повороты вспять китайско-американских отношений».

Известно и то, что Вашингтон все же принял решение о поставке запасных частей, а со стороны Пекина не последовало каких-либо решительных действий.

На переговорах в связи с продажей американского оружия Тайваню, которые ведутся в Пекине с декабря прошлого года, китайские представители добиваются установления точного срока, когда такая продажа будет прекращена. Американская сторона всячески уклоняется от такого обязательства. Она пытается увязать прекращение продажи оружия с продвижением процесса «мирного воссоединения» Тайваня с материком. А пока Вашингтон считает возможным продолжать поставки оружия на Тайвань в существующих ныне пределах.

Нетрудно понять, что продолжение поставок американского оружия на Тайвань делает тайваньские власти еще более неуступчивыми в отношении предложений Пекина о мирном возвращении Тайваня.

Не случайно премьер-министр Тайваня Сунь Юньсуань, недавно вновь публично отклонил предложение о воссоединении Тайваня, заявив, что путь к воссоединению лежит через отказ от существующей в КНР политической системы и принятие системы, существующей на Тайване.

Получается порочный круг. Вашингтон хочет поставить прекращение продажи оружия Тайваню в зависимости от прогресса в деле «мирного воссоединения», а сама эта продажа лишь ставит новые барьеры на пути справедливого решения тайваньского вопроса, которого вот уже четвертое десятилетие добивается китайский народ.

Американская печать сообщает, что Пекин по разным каналам довел до сведения Вашингтона свое намерение снизить уровень дипломатического представительства в случае продолжения продажи американского оружия Тайваню. Но это предупреждение, как и аналогичное предупреждение во время сделки по запасным частям к боевой технике, никак не меняет намерений администрации Рейгана. Она явно в духе «крестового похода» против коммунизма, ужесточает свою позицию и по отношению к Пекину. По словам газеты «Нью-Йорк таймс», президент США «теперь готов действовать, несмотря на возражение Китая».

В. ВАСИЛЬЕВ.
(АПН)

ТВ

14, СУББОТА

I ПРОГРАММА. **Передачи ЦТ.** 8.00 «Время». 8.40 Утренняя гимнастика. 8.55 «Если хочешь быть здоров». 9.00 Программа документальных фильмов. 9.40 «Родники». 10.10 «Для вас, родители». 10.40 К 60-летию образования СССР. Концерт Государственного ансамбля народного танца Киргизской ССР. 11.10 «Больше хороших товаров». 11.40 Песни советских композиторов в исполнении народной артистки СССР М. Биешу. 11.50 33-й тираж «Спортлото». 12.00 «Победители». Клуб фронтовых друзей. Ветераны 16-й воздушной армии. 13.35 «Друг наш Индия». Документальный фильм. 14.15 «Сегодня в мире». 14.30 «Мартин 13». Премьера художественного телефильма. 16.00 «Сегодня — День физкультурника». Выступление председателя комитета по физической культуре и спорту при Совете Министров СССР С. П. Павлова. 16.10 «Стадион для всех». 16.40 Беседа политического обозревателя В. П. Бекетова. 17.10—17.25 Перерыв. 17.25 «Очевидное — невероятное». 18.25 Мультфильм. 18.35 «Содружество». Телевизионный журнал. 19.05 «Любовь моя, спорт». Концерт. 19.55 «Родственники». Премьера фильма-спектакля. 21.00 «Время». 21.35 Продолжение фильма-спектакля «Родственники». 22.20 Мелодии и ритмы зарубежной эстрады. «Поет Ш. Азнавур». (Франция). 23.15—23.25 Новости. II ПРОГРАММА. **Кемерово.** 10.30 Д. Верди. «Травиата». Спектакль Красноярского государственного театра оперы и балета. 12.20 Киножурнал. 12.30 «Молодость театра». Встреча с артистами Государственного академического Малого театра СССР. 13.30 «Живая связь времени». Документальный фильм. 13.45 Концерт фольклорного ансамбля «Каникулы». **Передачи ЦТ.** 14.20 «Музыкальный киоск». 14.50 Программа документальных фильмов к Дню физкультурника. 15.50 Поет солистка Воронежского театра оперы и балета заслуженная артистка РСФСР Л. Кондратенко. 16.20 «Легкая вода». Художественный телефильм. 17.30 Программа Кемеровской студии телевидения. 18.25 К 65-летию Великого Октября. «Наша биография». Фильм 36-й. «Год 1952-й». 19.15 Международное обозрение. 19.30 «Хочу летать». Документальный телефильм. 20.00 «Спокойной ночи, малыши!». 20.15 «Здоровье». Научно-популярная программа. 21.00 «Время». 21.35 Играет лауреат Всероссийского конкурса А. Фрауця (гитара). 22.00—23.45 Чемпионат СССР по футболу. «Спартак» — «Шахтер».

Р

14, СУББОТА

6.40 Программа передач. Погода. 6.42. Новости Кузбасса. Погода. 6.55 Объявления. 7.50 Обзор областных газет. 7.58 Погода. 8.25 Погода 8.27 Передача «Главное — качество». Репортаж о заготовке кормов. 15.15 Радиопрограмма «Сельские зори». 18.15 Передача для юношества «Наследники».

ГАСТРОЛИ НОВОСИБИРСКОГО ГОСУДАРСТВЕННОГО ОРДЕНА ТРУДОВОГО КРАСНОГО ЗНАМЕНИ ТЕАТРА «КРАСНЫЙ ФАКЕЛ».

В помещении театра драмы. ПОГОВОРИМ О СТРАННОСТЯХ ЛЮБВИ. Начало в 19 час. 30 мин. 15 августа — РЕТРО.

ДОМ КИНО «МОСКВА». Большой зал. Цветной испанский художественный фильм ЗАГАДКА ДРЕВНЕЙ КНИГИ (9.30, 11.30, 13.30, 16, 18.10, 20, 21.50). **Малый зал.** Хроникальный фильм ЛИЕПАЙСКИЕ МУЖИКИ (11.30, 15, 18.30). Цветной художественный фильм РАЛЛИ (9.30, 13, 16.20, 19.40, 21.30).

«ЮБИЛЕЙНЫЙ». Киносборник мультфильмов ТИГРЕНОК НА ПОДСОЛНУХЕ (10). Цветной испанский художественный фильм ЗАГАДКА ДРЕВНЕЙ КНИГИ (11.30, 14, 16, 18, 19.50, 21.40).

«КОСМОС». ЭКЗАМЕНЫ НЕКСТАТИ (11—для детей). Новый американский художественный фильм ЖИЗНЬ ВЗАЙМЫ (9, 13, 15, 17, 19, 21). ВНЕ ЗАКОНА (10, 12, 14, 16, 18, 20, 21.40).

«ПИОНЕР». ДЕВОЧКА С СИНИМ РАНЦЕМ (10, 11.30, 13). ЭТА ОПАСНАЯ ДВЕРЬ НА БАЛКОН (14.30). МСТИТЕЛЬ, две серии (16, 18.30, 21).

«АНТОШКА». Киносборник мультфильмов НУ, ПОГОДИ! (10, 11.30, 13, 14.30, 16, 17.30, 19).

«ОКТЯБРЬ». СЕРЕБРЯНЫЕ ТРУБЫ (15). САМОЗВАНЦЫ ПОНЕВОЛЕ, две серии (12, 17, 20).

«МЕТАЛЛУРГ». ЛЕНИНГРАДЦЫ — ДЕТИ МОИ (14). БОЛЬШИЕ ГОНКИ, две серии (16, 19).

«ПРОГРЕСС». Киносборник мультфильмов НИЧУТЬ НЕ СТРАШНО (10, 15). КАРНАВАЛ, две серии (12, 17, 20).

«ЛУЧ». СТО РАДОСТЕЙ, ИЛИ КНИГА ВЕЛИКИХ ОТКРЫТИЙ (15). СЛЕДСТВИЕМ УСТАНОВЛЕНО (13, 17, 19, 20-50).

«КОМСОМОЛЕЦ». ЗЕМЛЯ САННИКОВА (15). КНИГА ЖИЗНИ, две серии (17, 20).

ДК ПРОИЗВОДСТВЕННОГО ОБЪЕДИНЕНИЯ «АЗОТ». БЕЛОЕ ПЛАТЬЕ (16, 18, 20).

ДК ИМЕНИ 50-летия ОКТЯБРЯ. МЕКСИКАНЕЦ В ГОЛЛИВУДЕ, две серии (10, 13, 16, 18-30, 21).

ДК ШАХТЕРОВ. КОМЕНДАНТСКИЙ ЧАС (12). КРАМЕР ПРОТИВ КРАМЕРА (14, 16, 18-40, 20-40).

ДК КОКСОХИМЗАВОДА. РОЖДЕННЫЕ БУРЕЙ (15). Я ЗАСТАВЛЮ ВАС ЛЮБИТЬ ЖИЗНЬ (17-15, 19, 21).

КЛУБ ГРЭС. ДВЕНАДЦАТЬ МЕСЯЦЕВ (15). ПРОВИНЦИАЛЬНЫЙ РОМАН (17, 19, 21—детям смотреть не рекомендуется).

УВАЖАЕМЫЕ ГРАЖДАНЕ!

В связи с наступлением массовой сдачи скота просим вас весь имеющийся излишний живой скот сдать заготконторам райпотребсоюза или райпо по месту жительства в течение августа по ценам, согласно договоренности.

Активным сдатчикам скота будут проданы товары повышенного спроса.

Правление облпотребсоюза.

Утерянный аттестат серии П № 022988 об окончании кемеровской средней школы № 50, выданный 27 июня 1975 г. на имя Червовой Ольги Леонидовны, считать недействительным.

Дирекция, партийный и профсоюзный комитеты шахты «Северная» с глубоким прискорбием извещают о безвременной кончине проходчика, члена КПСС

ГУДКОВА Михаила Дмитриевича

и выражают соболезнование родным и близким покойного.

УВАЖАЕМЫЕ ПОКУПАТЕЛИ!

14 и 15 августа

Кемеровский горплодоовощторг совместно с совхозами «Береговой» и «Елыкаевский» проводит летние ярмарки по продаже овощей и фруктов.

Ярмарки проводятся на территории старого цирка по улице Кирова, на крытом рынке, на бульваре Строителей (остановка «Кольцевая») и в Кировском районе на площади у Дома культуры.

Добро пожаловать за покупками!

Кемеровоторгреклама.

ВНИМАНИЕ!

С 15 августа по 15 сентября текущего года в области проводится ВСЕСОЮЗНЫЙ РЕЙД «ОСТОРОЖНО—ДЕТИ!».

В Кузбассе ежедневно происходят дорожные происшествия, при которых страдают люди. Особенно тяжело сознавать, что жертвами дорожного движения становятся дети. За первое полугодие 1982 года из-за невнимательного, неосторожного поведения на дороге, а также по вине водителей и равнодушия взрослых пострадали 276 детей и подростков, из которых 23 травмированы смертельно.

Цель рейда — снизить детский дорожно-транспортный травматизм. Долг каждого родителя, пешехода, водителя — принять в нем активное участие.

ПЕРВЫЙ РАЗ В ПЕРВЫЙ КЛАСС

Совсем немного времени осталось до того волнующего события, когда ваши дочь, сын отправятся первый раз в школу. И мы вправе спросить вас, уважаемые родители: все ли вы сделали для того, чтобы путь детей в школу был безопасным?

Мы просим вас заранее пройти с ребенком по маршруту в школу, объяснить ему, где и как надо переходить улицу, какие меры предосторожности соблюдать при этом.

РОДИТЕЛИ МАЛЫШЕЙ!

При переходе проезжей части дороги крепко держите ребенка за руку. Встречая на улице знакомых или переходя улицу, помните о возможной попытке малыша вырваться из ваших рук.

Ни в коем случае не разрешайте детям выходить из транспорта первыми—ребенок может выбежать на проезжую часть из-за стоящего транспорта или упасть.

ТОВАРИЩИ ВЗРОСЛЫЕ!

Почаще напоминайте ребятам правила для пешеходов и пассажиров. Дети должны обязательно усвоить, что опасно переходить проезжую часть перед близко идущим транспортом, в неустановленных местах, на запрещающий сигнал светофора, устраивать игры вблизи дороги и на проезжей части.

Помните: безопасность детей на дороге во многом зависит от вас!

ТОВАРИЩИ ВОДИТЕЛИ!

Помните, что предупреждающий знак «Дети» устанавливается у детских учреждений и предупреждает вас о том, что в зоне знака возможно внезапное появление детей на проезжей части.

Снижайте заблаговременно скорость движения транспортного средства, проезжайте такие места с особой осторожностью.

РУКОВОДИТЕЛИ АВТОТРАНСПОРТНЫХ ПРЕДПРИЯТИЙ!

Улучшайте работу по предупреждению дорожно-транспортных происшествий. Организуйте высококачественную подготовку транспорта и работе и обучение водителей. Лично контролируйте перевозки детей, не допускайте к управлению транспортом неопытных и недисциплинированных водителей.

ВОСПИТАТЕЛИ, УЧИТЕЛЯ, ПИОНЕРСКИЕ ВОЖАТЫЕ!

Пусть 1 сентября станет днем безопасности движения в вашем классе, группе, коллективе. Организуйте с ребятами беседы, викторины, игры, соревнования, утренники по правилам дорожного движения. Проводите практические занятия на специально оборудованных площадках, а в конце уроков — минуту по безопасности движения, активизируя внимание учащихся на теме «Дорога и безопасность», задавая каждый раз новый проблемный вопрос из дорожной ситуации.

Создавайте и организуйте работу отрядов юных инспекторов движения, задача которых—участие в пропаганде правил дорожного движения среди учащихся и предупреждение нарушения этих правил. Отряды ЮИД помогают госавтоинспекции, школе и внешкольным учреждениям проводить с учащимися различные мероприятия, обеспечивают безопасность движения в районе школы или закрепленного за отрядом учреждения, оформляют уголки, стенды, кабинеты по безопасности дорожного движения.

ТОВАРИЩИ! Безопасность детей на улицах—наша с вами забота. Госавтоинспекция выражает уверенность, что в период проведения рейда будут найдены новые формы профилактики несчастных случаев с детьми на дорогах.

Управление ГАИ УВД Кемеровского облисполкома.

КЕМЕРОВСКИЙ ОБЛАСТНОЙ СОВЕТ ПО ТУРИЗМУ И ЭКСКУРСИЯМ ПРИГЛАШАЕТ КУЗБАССОВЦЕВ

ПРОВЕСТИ свой отпуск в путешествии на теплоходе «ПАТРИС ЛУМУМБА» по рекам Сибири—Оби и Иртышу. День заезда 28 августа. Продолжительность маршрута 19 дней. Стоимость путевок от 190 до 290 рублей в зависимости от категории.

Отдел реализации путевок областного совета предлагает также 12-дневные туристские путевки на турбазу «Юность». Дни заездов: 28, 29, 30, 31 августа. Стоимость путевки 70 рублей. Принимаются родители с детьми по семейным путевкам.

За справками обращаться по адресу: г. Кемерово, ул. Дзержинского, 20, телефон для справок 6-82-02.

БЮРО ПО ТРУДОУСТРОЙСТВУ НАСЕЛЕНИЯ

ПРИГЛАШАЕТ НА РАБОТУ В ПИЩЕВУЮ ПРОМЫШЛЕННОСТЬ бухгалтеров, механика гаража, кладовщика, заместителя главного бухгалтера, обработчиков рыбы, уборщика производственных помещений.

Обращаться по адресу: ул. Трудовая, 4; ул. Севастопольская, 6; проспект Ленина, 145а.

НОВОСТИ СОБЫТИЯ ФАКТЫ

В защиту мира

На агитплощадке машзавода имени Ивана Черных г. Киселевска состоялся митинг, участники которого выразили протест агрессивной политике Израиля, ведущего войну в Ливане.

Свое страстное слово в защиту мира сказали старший инженер по производству вагоноточного цеха И. А. Дмитриев, участник войны, отмеченный боевыми наградами, заместитель секретаря парткома А. П. Колесников, другие заводчане.

Н. КОЖЕВНИКОВА.
г. Киселевск.

Награды лучшим

Обком профсоюза работников местной промышленности и коммунально-бытовых предприятий совместно с Кемеровским областным советом Всероссийского добровольного пожарного общества подвели итоги традиционного всекузбасского социалистического соревнования среди добровольных помощников пожарных Кузбасса.

Первое место с вручением переходящего Красного знамени и денежной премии присуждено Киселевскому городскому совету ВДПО.

Среди призеров областного социалистического соревнования — добровольные помощники пожарных городов Гурьевска, Новокузнецка, Чебулинского и Юргинского районов. Им вручены Почетные грамоты и денежные премии.

А. КИРИЛЛОВ.
г. Кемерово.

Ученые рассказывают

В издательстве «Советская Россия» вышла книга «Задачи ставит Сибирь».

Подзаголовок «Рассказ ученых о проблемах науки» раскрывает ее содержание. В ней рассказывается о поисках, добыче и комплексной переработке полезных ископаемых, эффективном использовании природных ресурсов, охране окружающей среды, интенсификации промышленного и сельскохозяйственного производства, создании территориально - производственных комплексов.

Многие страницы книги посвящены Кузбассу. Речь прежде всего идет о высококачественных коксующихся углях. Вместе с учеными горняки занимаются прогнозом горного давления, необходимым для безлюдной технологии добычи угля.

В. ТКАЧЕНКО.
г. Кемерово.

СЕГОДНЯ — ДЕНЬ ФИЗКУЛЬТУРНИКА

ПРЕКРАСНЫЕ МГНОВЕНИЯ

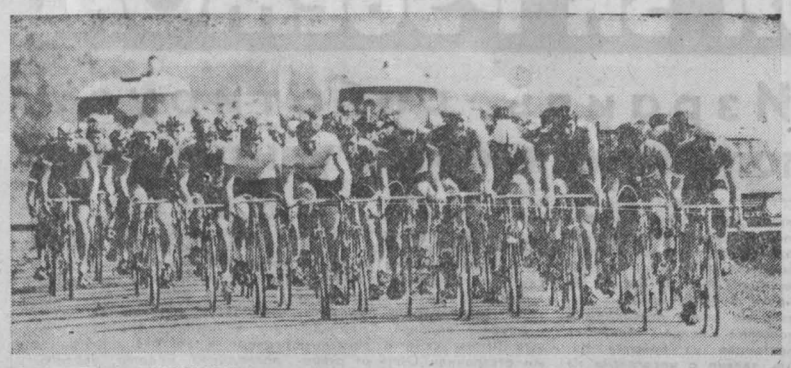

Есть одна отличительная черта у физкультурного праздника. Перефразируя известное крылатое выражение, можно смело сказать, что физкультуре и спорту все возрасты покорны. Вот почему в праздничный день на стадионах и спортплощадках можно увидеть и самых юных физкультурников, и ветеранов спорта. Как эстафету, стремительно летящую по беговым дорожкам стадиона, можно образно представить связь поколений физкультурников.

Если хочешь быть здоров — закаляйся! К этому призыву можно добавить еще одно пожелание: чем раньше, тем лучше. В детских садах занятия физкультурой, каждодневное плавание становятся привычным делом. А ранняя специализация, скажем, в дошкольных учреждениях Ленинска-Кузнецкого позволила надежно укрепить известную в стране гимнастическую школу олимпийского резерва.

Дошколята, не знающие еще азбуки, уже умеют выполнять такие гимнастические элементы, о которых не могли мечтать взрослые гимнасты два десятка лет назад. Поиск талантов и дарований с раннего детства — вот что позволяет сделать такая специализация. И не беда, что лишь немногие мальчишки и девчонки смогут стать мастерами. Зато каждый научится ловко владеть своим телом, на всю жизнь сохранит любовь к физкультуре и спорту. Эта вторая, хотя не менее значимая задача, которую успешно решает ранняя специализация в спорте.

Нет, видимо, надобности говорить о том, как благотворно влияют на человека активные занятия физкультурой. Здесь хочется подчеркнуть одну важную деталь — эмоциональную сторону современного спорта. Умение подчинить своей воле стечение любых обстоятельств, преодолевать трудности человеку помогает спорт. Кто научился побеждать в остром спортивном поединке, тот не спасует и в любой жизненной ситуации. Потому мы смело можем назвать спорт нашим учителем.

Яркими парадами, увлекательными состязаниями, которые состоятся сегодня во всех городах, рабочих поселках и селах Кузбасса, отметят физкультурники свой праздник. «Быстрее, выше, дальше!» — этот девиз неизменно привлекает к себе внимание тех, кто дружит с физкультурой, стремится к духовному и физическому совершенству. О том, как добиться этого, естественно, нет единого рецепта. Каждый должен найти любимый вид спорта. Тут хочется сказать, что какое бы занятие ни выбрал человек, без огромного труда, отдачи всех сил и воли нельзя рассчитывать на успех. Ибо побеждают в спорте действительно самые достойные.

Сегодня мы публикуем снимки наших фотокорреспондентов Виктора Грызыхина и Дмитрия Коробейникова. Вглядитесь в них повнимательней и вы поймете, почему все мы так любим спорт. Мгновения, вырванные из многоликой жизни спортсменов и физкультурников Кузбасса, прекрасны.

В. МИХАЙЛОВ.
г. Кемерово.

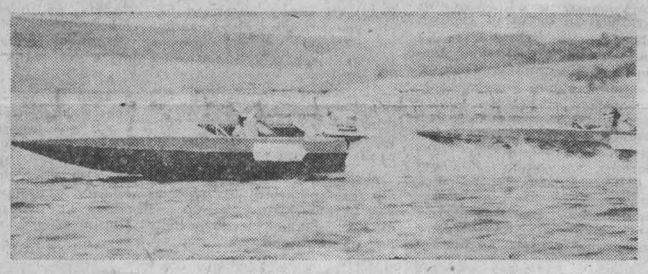

ЦИФРЫ И ФАКТЫ

◆ Государственным бюджетом на 1982 год на здравоохранение, физическую культуру и спорт предусмотрено 15,4 миллиарда рублей, что на 0,6 миллиарда больше, чем в предыдущем году. Кроме того, 6 миллиардов ежегодно на эти цели выделяют профсоюзы.

◆ На предприятиях, в учреждениях, учебных заведениях, колхозах и совхозах страны действуют 237,6 тысячи коллективов физкультуры и свыше 7 тысяч спортивных и спортивно-технических клубов. В них занимаются 83,2 миллиона человек.

● На 192 тысячах предприятий в режим трудового дня внедрена производственная гимнастика. Ею занимаются 32,4 миллиона человек.

● Сейчас в стране насчитывается более 1,2 миллиона различных спортивных сооружений — 3,6 тысячи стадионов, 75,2 тысячи залов, около двух тысяч плавательных бассейнов, более 450 тысяч игровых площадок, 106 тысяч футбольных полей, 32 тысячи стрелковых тиров, 6,6 тысячи легкоатлетических арен, 6 тысяч домов охотника и рыбака, 4,6 тысячи спортивно-оздоровительных лагерей.

● В стране культивируется свыше 70 видов спорта. Наиболее популярны среди них: легкая атлетика — ею занимаются около 7 млн. человек, волейбол (около 6 млн.), лыжный спорт (около 5 млн.), футбол (более 4,5 млн.), баскетбол (около 4 млн.), шахматы (более 3 млн.).

● Ежегодно в стране проводится свыше 16 тысяч соревнований (от первенств в коллективах физкультуры до чемпионатов СССР), в том числе около 2 тысяч всесоюзных. Раз в четыре года проходят Спартакиады народов СССР, по количеству видов спорта и числу участников превышающие Олимпийские игры.

● Более 2,5 тысячи советских спортсменов стартовали в олимпийских состязаниях, начиная с 1952 года. Ими завоевано 1018 олимпийских медалей (401 золотая, 326 серебряных, 291 бронзовая). 669 советских атлетов удостоены звания олимпийского чемпиона.

● Подготовку физкультурно-спортивных кадров осуществляют более 220 высших и средних специальных учебных заведений, в том числе более 20 институтов (и их филиалов) и 25 техникумов, свыше 100 факультетов и отделений физвоспитания в университетах и педагогических вузах.

● За пять последних лет на спортивных аренах мира представители нашей страны установили более трехсот мировых рекордов.

(ТАСС).

В мире интересного

Юный студент

Сдав вступительный экзамен по физике, 12-летний бакинский школьник-медалист Костя Славин стал студентом первого курса Азербайджанского медицинского института.

Юный студент пошел в школу пяти лет, за два года окончил четыре класса, а среднее образование также завершил, намного опередив своих сверстников. Франгиз Мирзоевна, мать Кости, тем не менее считает, что ее сын — обыкновенный ребенок. Мы просто старались развить природные способности мальчика, говорит она, систематически занимались с ним. Наблюдавшие за школьником медики и педагоги также отмечают, что причины его ранних успехов — в редком сочетании прекрасной памяти с любознательностью и усидчивостью.

Баку.

Визит огненной гостьи

Темно-синий шар размером с футбольный мяч светил по краям желтым пламенем и, медленно покачиваясь, плыл... Так описывает встречу с огненной гостьей — шаровой молнией — телятница совхоза «Аргазинский» М. Иксанова.

Вся бригада уже собралась к вечернему кормлению своих подопечных, когда вдруг разразилась гроза, рассказывает телятница. Ждали лишь десятилетнюю Айбулак, которая по обычаю приходила вечером помочь своей матери Х. Гиннатуллиной. Вот и они направились к стойлам, но неожиданно обе упали на землю. Я увидела огненный шар и стала звать на помощь. Но никто не откликнулся — все, кто был под навесом, лежали без чувств, а клубок огня медленно выплывал через дверь с противоположной стороны навеса.

Если бы не сухой прорезиненный плащ и сапоги, в которые была одета М. Иксанова, то, возможно, ни один из очевидцев не смог бы сообщить подробности этого интересного для науки случая: все десять ее товарок были поражены молнией. Сейчас, говорит главный врач районной больницы, С. Водогазский, пострадавшие поправляются, их жизни уже ничто не угрожает.

Челябинск.

Памятник калмыцкой медицины

Непростым мастерством иглоукалывания — эффективного метода современной медицинской практики — можно было, оказывается, с успехом овладеть... два—три века назад у калмыцких врачевателей. Это утверждает уникальный трактат «иглоукалывание и прижигание», рукопись которого отыскали недавно монгольские ученые и подарили своим калмыцким коллегам.

Безвестный автор, написавший сочинение в XVIII столетии ойратским (старокалмыцким) письмом и не оставивший на его обложке автографа, адресовал свой труд коллегам-лекарям в качестве методического пособия и наставления. В нем излагаются наиболее оптимальные варианты иглоукалывания с рисунками, что свидетельствует о прекрасном знании автором анатомии человека, функции внутренних органов.

(Корр. ТАСС).
Элиста.

Лабораторные птенцы

Птенцы славки садовой — небольшой пичуги отряда воробьиных — выведены в... лаборатории районной больницы Вологодского села Верховажье. Нет, речь идет не о научном эксперименте. Птицы сами выбрали лабораторию местом для гнездовья.

В форточку птицы залетали не раз. А славки были особенно частыми гостями: и однажды облюбовав подвешенный к стене горшочек с цветами, они принялись вить здесь гнездо.

Сейчас птенцы оперились и пробуют летать.

Верхневолжье,
Вологодская область.
(Корр. ТАСС).

ПОГОДА

Гидрометбюро сообщает:

14 августа по области ожидается переменная облачность, местами дождь, гроза. Ветер юго-западный, 9—14 метров в секунду. Температура 19—24 градуса тепла, местами до 27.

В последующие двое суток ожидается потепление.

Из дальних странствий возвратясь

3. ЧЕЛОВЕК НИКТО

Медленно движемся вдоль стеклянных витрин с экспонатами в музее Эрнста Тельмана. А в залах звучит на русском языке хорошо поставленный дикторский голос. «Более одиннадцати лет находился Эрнст Тельман в заключении. 18 августа 1944 года после беседы Гитлера с Гиммлером Эрнст Тельман был убит в Бухенвальде... В 1945 году Советская Армия освободила из концлагеря жену и дочь Эрнста Тельмана...». Голос накаляется и, кажется, звучит на самых напряженных нотах: «В ФРГ живут убийцы Тельмана и не подвергаются суду. Сейчас, именно здесь, в Гамбурге, один из них преподает в школе...».

А потом все туристы теплохода «Одесса» были на митинге в защиту мира, организованном объединением преследуемых антифашистов. Митинг проходил у памятника жертвам нацистского преследования. Бывшие узники концлагерей в полосатых пижамах — тогдашней униформе — держали приспущенные траурные знамена. Ораторы призывали к борьбе против атомного оружия, говорили и о том, что в ФРГ в полной безопасности живут военные преступники. 86400 человек изобличены в преступлениях, должны нести ответственность, но лишь 6,5 тысячи осуждены.

На площади советские и немецкие граждане перемешались.

— Это храбрые люди, — шепчет мне на ломаном русском языке седовласый немец, кивая на людей в пижамах. — Их и сейчас преследуют, этот митинг им легко не обойдется.

Выступил на митинге и турист с нашего теплохода, бывший узник № 61997 Бухенвальда Игорь Геннадьевич Назаров. Он рассказал о том, что испытывали узники в фашистских застенках, призвал крепить мир и быть бдительными.

Вот именно, бдительными. Много раз я бывала за границей, и не раз доводилось наблюдать, как иной турист, завидев магазины с дефицитными тряпками и прекрасные, ухоженные особняки, начинал взахлеб восхищаться: «Живут-то как, — загляденье!» Не грех было бы к таким восторгам приложить кое-какую информацию. Может, тогда сквозь блеск магазинных витрин и пышные розы полисадников он увидел бы, что в фешенебельных особняках живут и те восемьдесят тысяч военных преступников, которые убивали и грабили в Европе и России, и те восемьсот тысяч неофашистов и реваншистов, которые сейчас встали во весь рост. 109 газет и журналов, которые находятся в их руках, проповедуют не любовь к человеку, не равенство, а совсем другие идеи, недалекие от фашистских убеждений. Сейчас, например, эти чистокровные арийцы и толстосумы ведут открытую ярую борьбу против иностранных рабочих. Чтобы как-то оправдать безработицу в стране, скрыть противоречия, порождаемые капитализмом, найти «глушитель» волнений в стране, они пошли в наступление на иностранных рабочих. «Старых — выгнать, новых — не пускать» — вот их лозунг.

Листаю блокнот, читаю наспех записанные, видимо, в автобусе, слова гида: «Найти работу в ФРГ, особенно детям иностранных рабочих, — большая проблема. У нас живут четыре миллиона югославов, испанцев, греков. В прошлом году не смогли найти работу пятьдесят процентов детей иностранцев. Обратите внимание: всюду расставлены плакаты: «Выселить всех иностранцев — они воры рабочего места». Под этим лозунгом выступают неофашистская и консервативная партии».

Уже по приезде сверила эти данные. В 1982 году в ФРГ каждый одиннадцатый рабочий — иностранец. Лишь пятнадцать процентов из них занимают должности квалифицированных рабочих; остальные — чернорабочие. Не только в ФРГ, но и практически во всех других странах мы видели, что мусорщики, дворники, подсобные рабочие в ресторанах, отелях — иностранцы. В свое время их пригласили как дешевую рабочую силу, и вот теперь, когда они прожили по пятнадцать—двадцать лет, вросли корнями, им говорят: «Вон из страны!» И без того их положение в ФРГ ли, во Франции или Англии незавидное. Взять к себе жену иностранный рабочий может лишь через восемь лет, детям до шестнадцати лет выезд из страны был запрещен. Налоги и отчисления платят те же, что и коренные жители, а прав по сути никаких. Человек Никто называют их здесь, и точнее не скажешь.

Видели мы в лондонском соборе святого Павла старого седого негра. В рваном пиджаке, рваных ботинках, он медленно переходил от колонны к колонне, заглядывал робко на людей и, видимо, не осмеливался попросить милостыню. В глазах его были мольба, отчаяние, страх — жутко было смотреть на него.

От Англии у нас у всех почти осталось мрачное впечатление. Какие-то отрешенные, ушедшие в себя люди. Казалось, упади человек на тротуаре от сердечного приступа, никто не остановится, не обратит внимания, обойдет. И будто подтверждая эту мысль, гид рассказывала:

— Люди все время живут в страхе и заботах: то повысились цены на продукты, то на квартиру, то на газ и электричество. Как выплатить долги, как удержаться в этой жизни? Приходит такой озабоченный человек в клуб: поделиться бы с кем-то, а он не может, боится. Спрячется за газету и молчит. У нас нередки случаи, когда человека прямо в клубе убьют или он сам умрет, а труп вот так, за газетой, «сидит» двое-трое суток.

В Париже у нас был прекрасный гид — Мария Николаевна. Когда-то давно ее родители выехали в Париж из России, да так там и остались. Ей 73 года, маленькая, сухонькая, седая, аккуратная старушка. Она не утратила ясность ума и дело свое знает превосходно. Она на пенсии, но один раз в четыре месяца фирма приглашает ее провести экскурсию с русской группой. Один день в Париже у нас был особенно трудным: полдня мы были в Версале, полдня — в Лувре. Длинные переходы по дворцам и паркам, потом бесконечные залы Лувра. Даже молодые, здоровые мужчины начинали к вечеру сдавать.

— Мария Николаевна, присядьте на минутку, отдохните, мы подождем, — предлагали мы, но она, собрав, видно, все свое мужество, говорила:

— Что вы, что вы, я совсем не устала.

Она не имела права уставать; она боялась присесть — вдруг это будет известно фирме? Тогда она лишится возможности быть приглашенной для дополнительного заработка. Подобная история была у нас и с гидом-старушкой в Норвегии. Страх потерять заработок, быть уличенным в недобросовестной работе толкает этих людей в спины. Может, потому Мария Николаевна, грустно улыбаясь, сказала нам:

— Во Франции не задают три вопроса: сколько лет женщине, за кого голосуете и какую получаете пенсию.

Нам, привыкшим к открытости отношений, все это видеть и слышать было и странно, и непонятно. Будь советский человек в своей стране хоть за тысячи километров от дома, случись с ним что, на помощь немедленно придут не только официальные органы, но даже совсем посторонние люди, никогда в глаза его не видевшие. И это никому не покажется чем-то особенным. Мы так воспитаны. Мы привыкли, что человека, его жизнь, его достоинство защищают профсоюз, Советская власть, все законы, вся система нашего государства.

Вот с этой открытостью, доверчивостью, как я не однажды убеждалась, мы и едем за границу, полагая, что все люди — не враги друг другу. И оттого не замечаем иной раз, как нашей доверчивостью пользуются.

В Дании не успели мы сойти с теплохода и устроиться в автобусах, как в каждую из машин пожаловала некая «пани из Киева». Она любезно приглашала посетить ее магазин, расположенный недалеко от стоянки нашей «Одессы». А вечером, когда у нас было свободное время, ее можно было видеть то с одной, то с другой группой. Она все щебетала и выспрашивала, и была — сама вежливость. А огромные глаза ее поражали: хитрые, насмешливые, внимательные, они были обращены куда-то внутрь, на какую-то иную работу. У нее в центре столицы магазин, в центре — квартира, как сказала она. Сам собой напрашивался вывод: не на барыши же от ширпотребовских американских тряпок (которые, кстати, она продавала намного дешевле, чем в других магазинах) содержит она магазин и квартиру за баснословную цену. Было видно, что «пани из Киева» собирает информацию о нашей стране не для того, чтобы рассказать своим соседям. Продавшись один раз (а она предала нашу Родину), человек уже ни перед чем не останавливается.

Любопытную картину можно было наблюдать и в лондонском отеле «Европа», где, как я уже писала ранее, общество «Великобритания — СССР» давало торжественный ужин в честь советских туристов. Уже после ужина с вином и торжественных речей, когда люди освоились, когда завязались разговоры с англичанами, начались танцы, в зале появилась странная, как они потом представились, супружеская пара. Он — неброско, но элегантно одетый, красивый молодой человек с прекрасными манерами. Она — худющая, несимпатичная, в ядовито-сиреневом костюме-балахоне, вихлялась потом в танце и очень смахивала на девицу легкого поведения. Разительным был и их интеллект — они пристроились к нашей группе и через переводчика вели оживленный разговор. Вернее, вел он. Меня, как и у той «пани», поразили его глаза. Он долго, как коршун, высматривал, куда ему сесть. Помимо прочих вопросов, он спросил, например: «Почему вы покупаете хлеб в Аргентине, ведь это капиталистическая страна?». Или: «Какие у вас виды на урожай нынче?» Его интересовали наши продовольственные проблемы. Туристы, сидевшие с ним рядом, ответили ему достойно, но он не унимался и жалел, когда нам пришлось расстаться.

— Этот к обществу «Великобритания — СССР» не имеет никакого отношения, — сказала мне англичанка — соседка по столу, — у него другие цели, — добавила она зло. Неожиданно свою догадку высказал один из туристов.

— Знаете, а ведь этот красавчик из разведки. У него дважды попросили авторучку, и он дважды, забывшись, доставал ее из внутреннего кармана, как достают резким движением оружие. Совершенно профессиональный жест.

Уже после я подумала: жаль, что наших туристов перед поездкой за границу не предупреждают о подобных, возможных ситуациях, не дают им в полном объеме информацию о странах, в которые они едут. Может, тогда они были бы не столь откровенны с подобными типами и не столь восторженными.

Несомненно, как говорил В. И. Ленин, нам надо «черпать обеими руками хорошее из-за границы». И есть что черпать, чему учиться: бережному отношению к каждому гвоздику и тщательной благоустроенности городов — у западных немцев, максимальному использованию всех красот природы при строительстве — у финнов, джентльменскому отношению к обычному слову — у англичан (если деловой человек что-то пообещал, дал слово — никаких бумажек не надо, будет сделано), многому другому. Но и о бесправном, унизительном положении большинства трудящихся в странах капитала тоже надо не забывать.

Н. СПИРИНА.

ФРГ — Дания — Франция — Англия — Норвегия — Швеция — Финляндия.

(Окончание. Начало в номерах за 12 и 13 августа).

Редактор
Н. А. БУРЫМ.

Адрес редакции: 650630, ГСП, г. Кемерово, проспект Октябрьский, 28. Телефоны: приемной редактора 52-32-74, заместителей редактора 52-36-45, 52-52-66, ответственного секретаря 52-33-59. Отделов: партийной жизни 52-55-47, 52-66-22, пропаганды 52-53-23, 52-64-88, Советов народных депутатов 52-62-33, 52-63-22, 52-59-65, культуры 52-54-23, 52-65-47, тяжелой индустрии 52-35-66, 52-51-23, 52-42-01, химической и легкой промышленности 52-39-34, 52-50-45, сельского хозяйства 52-37-33, 52-49-78, 52-44-23, строительного 52-38-23, 52-46-22, 52-45-29, 52-57-67, писем и рабселькоров 52-05-22, 52-06-01, 52-08-29, 52-07-45, 52-03-22, информации и спорта 52-47-45, 52-48-65, иллюстрации 52-14-12, 52-25-23, еженедельника «Панорама» 52-18-78, прием информации 52-34-56, общественной приемной 52-02-10, директора издательства 52-79-10, объявлений 52-69-33, бухгалтерии 52-70-10. Собственные корреспонденты: в Белове 2-29-27, Мариинске 31-20, Междуреченске 2-20-68, Новокузнецке 7-02-04, Прокопьевске 2-17-34, Юрге 2-17-83.