Кемеровская областная научная библиотека Газетно-журнальный фонд

Пролетарии всех стран, соединяйтесь!

КУЗБАСС

ОРГАН КЕМЕРОВСКОГО ОБКОМА КПСС И ОБЛАСТНОГО СОВЕТА НАРОДНЫХ ДЕПУТАТОВ

Газета издается с 7 января 1922 года

№ 185 (17716).
ПЯТНИЦА,
13
АВГУСТА
1982 года.
Цена 3 коп.

В НОМЕРЕ

● Трудовая вахта кузбассовцев в честь 60-летия образования СССР. 1 стр.
● Письма читателей в газету. 2 стр.
● Израильские агрессоры продолжают осаду Бейрута. 3 стр.
● Молодежь Запада: заботы и тревоги. 4 стр.

В обкоме КПСС

Бюро обкома КПСС приняло постановление «Об инициативе коллективов Кузнецкого металлургического комбината имени В. И. Ленина, разреза «Черниговский» и Юргинского машиностроительного завода по увеличению производства продуктов питания в подсобных хозяйствах и усилении шефской работы на селе».

В постановлении отмечается, что, одобряя решения майского (1982 г.) Пленума ЦК КПСС, коллективы Кузнецкого металлургического комбината имени В. И. Ленина, разреза «Черниговский» производственного объединения «Кемеровоуголь» и Юргинского машиностроительного завода приняли повышенные социалистические обязательства по созданию материально-технической базы подсобных сельских хозяйств, увеличению производства в них сельскохозяйственной продукции и оказанию практической помощи селу.

В развитие подсобного хозяйства Кузнецкого металлургического комбината в 1982—1985 годах намечено вложить 5,5 миллиона рублей капитальных вложений, в том числе создать совхоз «Апанасовский» мясо-молочного направления, построить коровник на 200 голов, квасильно-засолочный пункт, завод по производству фруктовых вод, цех полуфабрикатов, сдать две тысячи квадратных метров жилья и ряд других объектов. В двенадцатой пятилетке освоить 8 млн. рублей.

Увеличить поголовье крупного рогатого скота к 1985 году до 2 800 голов и к 1990 году — до 3 100, свиней — до 1 500 и 2 000 голов соответственно. За счет роста поголовья и повышения продуктивности животных довести производство мяса в 1985 году до 250 тонн, в 1990 году—до 350, молока соответственно до 2 300 и 2 500 тонн.

Построить в 1982—1985 годах в подшефных совхозах «Колеульский», «Благовещенский», «Белогородский» Мариинского района шесть силосных облицованных траншей и три зерносушильных комплекса, оказывать помощь по проведению уборочных работ.

Намечено использовать в 1982—1985 годах на развитие материально-технической базы подсобного сельского хозяйства разреза «Черниговский» капитальные вложения в размере 615 тысяч рублей, в двенадцатой пятилетке — 300 тысяч рублей.

Построить до 1985 года свинарник-откормочник на 600 голов с кормоцехом, коровник на 50 голов, зерносклад с сушилкой на 500 тонн, машинный двор со складскими помещениями на 30 единиц, гараж с мастерскими, котельную на два котла, скважину с водопроводом, картофелехранилище на 300 тонн, склад минеральных удобрений на 300 тонн, теплицу площадью тысячу квадратных метров, силосные траншеи на 500 тонн, произвести благоустройство территории. Ввести для рабочих подсобного хозяйства 400 квадратных метров жилья.

Увеличить поголовье свиней к 1985 году до 1 000 голов, к 1990-му—до 1 500 голов, произвести мяса в 1985 году 40 тонн, в 1990 году—54 тонны, свежих овощей в теплицах соответственно 20 и 80 тонн.

Выполнить мероприятия по оказанию шефской помощи трем совхозам Яшкинского и Кемеровского районов.

В подсобном хозяйстве Юргинского машиностроительного завода намечено увеличить поголовье крупного рогатого скота к 1985 году до 1000 голов, к 1990 году — до 1100, свиней соответственно до 3000 и 3500 голов, произвести мяса в 1985 году 380 тонн, в 1990 году — 540, молока соответственно 950 и 1350 тонн. Осуществить в одиннадцатой пятилетке программу социального развития подсобного хозяйства, улучшения условий труда, отдыха и быта работников. Построить современный поселок на 1300 жителей с домами со всеми коммунальными удобствами, школу, магазин, медицинский пункт. Ввести к 1990 году 15,6 тысячи квадратных метров жилья, использовать 19 млн. рублей капитальных вложений. Выполнить мероприятия по оказанию шефской помощи шести совхозам и колхозам Юргинского района.

Бюро обкома КПСС одобрило инициативу Кузнецкого металлургического комбината имени В. И. Ленина, разреза «Черниговский» производственного объединения «Кемеровоуголь» и Юргинского машиностроительного завода.

Горкомы и райкомы КПСС, партийные, советские, профсоюзные, комсомольские и хозяйственные органы обязаны, взяв на вооружение опыт этих предприятий, обеспечить дальнейшее развитие подсобных сельских хозяйств и увеличение их вклада в решение Продовольственной программы.

Редакциям областных, городских и районных газет, комитету по телевидению и радиовещанию предложено принять меры по лучшему освещению социалистического соревнования промышленных предприятий по созданию подсобных сельских хозяйств, шире раскрывать и распространять опыт передовых коллективов.

УКАЗ ПРЕЗИДИУМА ВЕРХОВНОГО СОВЕТА РСФСР

О ПРИСВОЕНИИ ПОЧЕТНОГО ЗВАНИЯ «ЗАСЛУЖЕННЫЙ УЧИТЕЛЬ ШКОЛЫ РСФСР» РАБОТНИКАМ СРЕДНИХ СПЕЦИАЛЬНЫХ УЧЕБНЫХ ЗАВЕДЕНИЙ

За заслуги в подготовке квалифицированных специалистов для народного хозяйства присвоить почетное звание **«Заслуженный учитель школы РСФСР»**

Кевиш Вере Викентьевне — преподавателю Прокопьевского горного техникума, Кемеровская область.

Председатель Президиума Верховного Совета РСФСР М. ЯСНОВ.
Секретарь Президиума Верховного Совета РСФСР Х. НЕШКОВ.

Москва, 11 августа 1982 года.

РАДИ МИРА НА ЗЕМЛЕ

Издано отдельной брошюрой послание Генерального секретаря ЦК КПСС, Председателя Президиума Верховного Совета СССР товарища Л. И. Брежнева второй специальной сессии Генеральной Ассамблеи Организации Объединенных Наций по разоружению.

Брошюра выпущена Политиздатом.

(ТАСС).

60 ЛЕТ СССР — 60 УДАРНЫХ НЕДЕЛЬ

ДНЮ ШАХТЕРА — ДОСТОЙНУЮ ВСТРЕЧУ

Быстрые метры

Еще и еще раз проверял свои расчеты районный инженер Леонид Степанович Сенько: скоростная комбайновая проходка должна получиться. Уже за месяц до старта скоростной были приведены в боевую готовность комбайны — два вернулись из капитального ремонта, еще один совсем новый. Подготовлены основной штрек, скаты, печи. Пора спускать комбайны в забои.

Комбайновая проходка... На прокопьевской шахте имени Ворошилова в последнее время дела с ней шли неважно. Из-за задержки пуска нового горизонта мощная проходческая техника простаивала: ведь оставшиеся угольные поля на старом коротки, к тому же находятся в основном в зоне геологических нарушений. А в результате лишь немногим более трехсот метров горных выработок вместо плановых 1170 получила шахта от механизированной проходки.

Скоростная подготовка нового угольного поля по пласту Прокопьевскому должна была доказать преимущества комбайновой проходки над буровзрывным способом. Легко сказать: доказать преимущества. Сложная техника, да еще и задуманная высокая скорость подготовки требовали безупречной организации труда. Проблем масса — бесперебойное снабжение участка электроэнергией, лесом, порожняком, но главное — необходимы опытные люди. Кому поручить проходку?

Мысль создать укрупненную механизированную бригаду пришла сначала Владимиру Ильичу Маюрникову. Опытный бригадир, талантливый организатор, он острее других чувствовал необходимость скоростной. Но вот комбайны... И прежде бригада их использовала, однако навыки со временем забываются: бригада давно уже вела штреки на взрывчатку.

Горняки решили обратиться за помощью к механизированной бригаде В. Н. Амосова. Отличный комбайнер, разбирающийся во всех тонкостях техники и горного дела, Виктор Николаевич сразу откликнулся на предложение. Так родился коллектив скоростной.

Предстояло вести три штрека — вентиляционный, промежуточный и конвейерный. Все три — большого сечения. Во главе звеньев поставили опытнейших горняков — Н. С. Харькова, В. Н. Амосова, В. И. Пиха. И 20 июля скоростная стартовала. В первый же день проходки провели 40 метров выработок, добыв попутно 650 тонн угля. Особенно отличилось звено В. И. Пиха, обеспечив подготовку 18 метров самого сложного — вентиляционного штрека. Каждый день на графике скоростной появлялись новые отметки: 35 метров, 40, 42. Участок прочно обосновался на первом месте в соревновании за достойную встречу Дня шахтера.

Разгорелось оно и внутри самой бригады — между звеньями, обеспечивающими подготовку трех штреков. За первые десять дней было пройдено около 600 метров и отправлено на-гора 9 600 тонн угля. Проходчикам удалось опередить график на 225 метров, выдав дополнительно около пяти тысяч тонн топлива.

Сейчас вперед вырвалось звено Н. С. Харькова. Рекорд соревнования установила одна из смен этого звена — за шесть часов удалось продвинуть штрек на восемь метров, но горняки наметили уже новый рубеж —10 метров за смену.

Начальник проходки Л. С. Сенько твердо уверен в успехе. Горняки сдержат свое слово: к 25 августа они пройдут тысячу метров штреков. Новое угольное поле будет сдано досрочно.

С. СОКОЛОВСКИЙ.

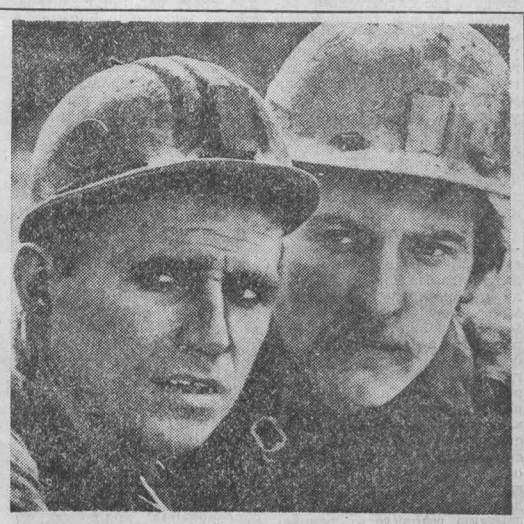

НА СНИМКЕ: В. И. Маюрников (слева) и горный мастер В. А. Карпович.

Фото **В. Грызыхина.**

г. Прокопьевск.

Опора на тысячников

Как намерены встретить свой праздник горняки объединения «Южкузбассуголь»?

— В августе, объявленном по инициативе передовиков Кузбасса месяцем наивысшей производительности труда, наши горняки решили добыть не менее 60 тысяч тонн угля сверх плана, — говорит директор по производству объединения «Южкузбассуголь» П. Стельмах. — Задача нелегкая: к ритмичной работе готовы не все. И это сказалось в первые же дни. С минуса начали месячник шахты имени Димитрова и «Бунгурская», не может настроиться на предпраздничный лад коллектив «Шушталепской», вызывает озабоченность работа «Распадской».

Но мы должны противопоставить этому высокую организованность и дисциплину, подкрепив их мерами морального и материального характера. Как уже бывало не раз, в особо ответственные моменты выручают коллективы, известные своей высокой нагрузкой на лаву, ритмичностью, надежностью. Так, не менее ста тысяч тонн решила выдать в августе бригада Героя Социалистического Труда В. Девятко с «Распадской». 80 тысяч добудет бригада П. Фролова, 50 тысяч—бригада И. Старунова с «Капитальной». Высокие обязательства приняли коллективы, возглавляемые В. Ищенко, с «Шушталепской», В. Гельбы с «Новокузнецкой», А. Пластуненко с «Байдаевской». Всего же не менее 40 бригад намерены отработать в августе с нагрузкой по тысяче и более тонн в сутки. Это большая сила!

Далее. 26 и 27 августа горняки включаются во всекузбасскую трудовую вахту, что также принесет свои результаты. Каждая шахта, каждый участок, каждая бригада получают на эти дни почетное задание, выполнить которое—дело чести коллектива.

Все это создаст объективные предпосылки передовикам отправить народному хозяйству новые тысячи тонн сверхплановой продукции, а отстающим—ликвидировать или сократить долги. Руководство надеется на стабильную работу «Распадской». Очистного фронта здесь достаточно, значит потребители вправе ожидать от крупнейшей шахты в августе не менее 550—560 тысяч тонн топлива, с тем чтобы наполовину уменьшить долг, допущенный с начала года.

Имеет возможность «закрыть» к празднику задолженность шахта имени Шевякова. Использовать предпраздничный трудовой настрой для погашения значительной части долгов должны горняки «Шушталепской» и «Бунгурской».

Свои задачи у подготовительных коллективов. Выполняя план проходки в целом, объединение отстает с проведением вскрывающих и подготавливающих выработок. Поэтому в августе обращается особое внимание именно на них. На шахтах организовано сразу 12 скоростных проходок, причем бригады Г. Тучина с шахты имени Шевякова, Е. Яремчука с «Капитальной», В. Кашалабы с «Томской» и другие обязались пройти по 500 и более метров. Впервые организованы сразу две скоростные проходки на шахте имени Димитрова. В ходе ударной вахты таким образом должно быть пройдено 1190 метров вскрывающих выработок, чтобы к концу года безусловно выполнить по ним план.

На ударный месячник возлагаются большие надежды — пройденные в августе метры помогут сохранить ритмичность в четвертом квартале года, который ожидается очень напряженным. Опыт передовых коллективов поможет в этом.

В. КЛАДЧИХИН.

г. Новокузнецк.

И ХЛЕБ, И КОРМА

РЕПОРТАЖ

Вот он, хлеб! С крупным, точно граненым колосом. До самой кромки леса протянулось ржаное поле. Урожайность почти двадцать пять центнеров зерна с гектара. Но хлеб перекручен, прижат к земле. Нелегко его брать механизаторам.

Бригадир полеводов, начальник уборочно-транспортного отряда совхоза «Шишинский» Михаил Петрович Лемке раздвигает рожь, срывает и растирает на ладони колос. Дает команду о начале уборки. На поле в двести гектаров выходят девять комбайнов.

Программа такая: за неделю убрать озимую рожь с 900 гектаров, затем ячмень на пятистах гектарах, овес и пшеницу. Задача — до сентября управиться с уборкой зерновых.

Природа нынче поставила немало сложных проблем перед земледельцами. Зерновые созревают раньше обычных сроков. Дожди июля подняли на лугах обильные травы. И надо суметь все своевременно собрать, не допустить потерь хлеба и кормов. Потому-то в хозяйстве не стали расформировывать кормозаготовительные звенья. Весь совхозный транспорт поставлен на перевозку зерна и зеленой массы.

В уборочно-транспортный комплекс входят уборочное звено и целый ряд других: по сбору соломы и подготовке почвы, по техническому обслуживанию машин, приемке, подработке и сдаче зерна государству. И есть еще одно звено — бытовое, обеспечивающее хорошее питание. Каждому звену придана соответствующая техника.

На период жатвы создана партгруппа из пяти человек. Когда в начале страды в парткоме зашла речь о том, кого рекомендовать партгрупоргом, все были единодушны — Михаила Федоровича Селезнева. Который год он приезжает из Кемерова на период жатвы и зарекомендовал себя не только как отличный механизатор (прошлую страду у него был второй результат по намолоту в совхозе), но и как умелый мастер, организатор, хороший товарищ.

Такой пример. Рожь, как отмечали, на многих полях сильно покрутило, положило на землю. М. Ф. Селезнев с мастером-наладчиком И. И. Крестьяниным приспособили на комбайны делитель массы собственной конструкции, изменили также режим работы стеблеподъемника. И дело пошло.

В краткий обеденный перерыв замерла вся техника. На культстане поджидал механизаторов и Макей Семенович Садырев со своим немудреным товаром — он привез газированную воду, сигареты, спички. Он сразу записывает очередные заказы комбайнеров. Пока механизаторы отдыхали, электросварщик Анатолий Блинковский успел приварить на жатку еще одно приспособление совхозных умельцев. Через полчаса все комбайны ушли на другой конец загонки. А через два дня первые двести гектаров озимой ржи были обмолочены.

В. МАЙДАРОВ,
спец. корр. «Кузбасса».

НА СНИМКАХ: механизатор Павел Владимирович Олещенко; уборка хлеба.

Фото **Д. Коробейникова.**
Топкинский район.

КТО СЕГОДНЯ ВПЕРЕДИ

По представлению районных партийных, профсоюзных и хозяйственных организаций на областную доску Почета заносятся передовики уборки урожая и заготовки кормов:

звено на скашивании зерновых в колхозе «Красный путиловец» (звеньевой Г. Ф. Маркушенко), скосившее за пятидневку хлеба на 750 гектарах;

звено на скашивании зерно-бобовых в опытно-производственном хозяйстве «Новостройка» (звеньевой И. М. Барсуков), скосившее за пятидневку хлеба на 369 гектарах;

звено на уборке зерновых в совхозе «Черкасовский» (звеньевой М. Ф. Москаленко), убравшее прямым комбайнированием зерновые с площади 200 гектаров, намолотив 4 500 центнеров зерна;

Утробин Николай Николаевич и Зенков Николай Тимофеевич — комбайнеры совхоза «Крапивинский», намолотившие 3 470 и 2 600 центнеров зерна;

Петров Николай Матвеевич — комбайнер совхоза «Зарубинский», намолотивший 2 120 центнеров зерна.

РОЖЬ УБРАНА

Совхоз «Лебяжье» первым в районе завершил обмолот ржи.

Эта культура занимала в хозяйстве 542 гектара. Лидером на уборке стал победитель соревнования минувшего года молодой механизатор В. Синнер. Он выдал из бункера своего комбайна свыше 1 600 центнеров зерна. На перевозке урожая первенство одержал А. И. Апенин. Он перевез 260 тонн зерна. В честь Синнера и Апенина на центральной усадьбе зажжена звезда трудовой славы.

Каждый гектар ржи дал больше 20 центнеров зерна.

(Корр. «Кузбасса»).

Юргинский район.

ДРУЖЕСКАЯ ВСТРЕЧА

11 августа в Крыму состоялась встреча Генерального секретаря ЦК КПСС, Председателя Президиума Верховного Совета СССР Л. И. Брежнева с Генеральным секретарем ЦК СЕПГ, Председателем Государственного совета ГДР Э. Хонеккером, находящимся в Советском Союзе на отдыхе. Во встрече участвовали член Политбюро ЦК КПСС, министр иностранных дел СССР А. А. Громыко, член Политбюро ЦК КПСС, секретарь ЦК КПСС К. У. Черненко.

Л. И. Брежнев и Э. Хонеккер, обменявшись информацией о внутреннем развитии обеих стран, сосредоточили внимание на вопросах углубления сотрудничества между КПСС и СЕПГ, СССР и ГДР по всем направлениям взаимных связей.

Тесная дружба Советского Союза и Германской Демократической Республики — надежный залог дальнейших успехов в решении задач социалистического и коммунистического строительства. Она представляет собой влиятельный фактор политической стабильности на европейском континенте.

Уверенно развивается экономическое сотрудничество между обеими странами. Заметно продвинулась вперед работа по специализации и кооперированию производства в таких областях, как микроэлектроника, роботостроение, химия. В предстоящие годы совместно с другими заинтересованными социалистическими странами СССР и ГДР намерены в еще большей мере концентрировать усилия на развитии науки и техники, внедрении современной технологии в промышленное и сельскохозяйственное производство.

Л. И. Брежнев и Э. Хонеккер отметили, что мировая обстановка продолжает оставаться неспокойной, тревожной. Администрация США провозгласила чуть ли не «крестовый поход» против социалистического содружества. Здесь идеологические диверсии и «психологическая война», торговые санкции и дальнейшее усиление гонки вооружений, разрушение договорных связей и отказ от конструктивного диалога. Руководители США рассчитывают, опираясь на силу, доминировать на международной арене, самоуправно диктовать свою волю другим странам и народам.

Неудивительно, что воинственный курс американского правительства вызывает растущую озабоченность ответственных политических кругов в мире, в том числе в самих США. Против этого проникнутого милитаризмом и шовинизмом курса решительно выступают значительные общественные силы повсюду в мире.

Развитие международной обстановки во многом зависит от того, как будут складываться отношения между европейскими государствами, принадлежащими к различным социальным системам. Европа стала колыбелью разрядки, и она может дать этому процессу новые сильные и устойчивые импульсы.

По мнению сторон, более осязаемую роль в решении проблем европейской безопасности могла бы играть ФРГ. Ее добрососедским отношениям с социалистическими странами опасно угрожают намерения разместить сотни новых американских ракет на западногерманской земле. Только подтверждение и расширение форм мирного сотрудничества, только путь Хельсинки ведут к спокойным и плодотворным отношениям между социалистическими и капиталистическими государствами Европы. СССР и ГДР твердо выступают за это. Разрядка должна развиваться без срывов, приобретая всеобъемлющий характер и самую широкую географию.

Советский Союз прилагает настойчивые усилия для успеха переговоров с США по ограничению ядерных вооружений в Европе и стратегических вооружений в целом. Советские предложения на этих переговорах открывают реальную возможность значительного сокращения вооружений. Советский Союз подтверждает свою готовность к освобождению Европы от всех видов ядерного оружия, т. е. к подлинно нулевому варианту. ГДР целиком солидаризируется с конструктивным подходом СССР к вопросам разоружения.

СССР и ГДР выражают солидарность с арабским народом Палестины, с Сирией, Ливаном, со всеми жертвами израильской агрессии. Они решительно осуждают кровавые преступления Израиля, пользующегося прямой поддержкой и попустительством Вашингтона. Агрессора необходимо призвать к порядку и заставить выполнить решения Совета Безопасности ООН.

Было единодушно отмечено, что, к сожалению, внешняя политика КНР все еще нацелена против общих интересов социалистического содружества. Со стороны Китая нет признаков заинтересованности в нормализации отношений с социалистическими странами. Из этого СССР и ГДР делают надлежащие выводы. Между тем отход Китая от гегемонистских целей в политике мог бы создать предпосылки для действенного участия КНР в борьбе против военной угрозы, за упрочение всеобщего мира, отвечал бы жизненным интересам самого китайского народа.

Встреча товарищей Л. И. Брежнева и Э. Хонеккера прошла в братской атмосфере и характеризовалась единством взглядов по всем обсуждавшимся вопросам.

Во встрече приняли участие помощник Генерального секретаря ЦК КПСС А. И. Блатов, заместитель заведующего отделом ЦК СЕПГ Б. Малов.

(ТАСС).

Энтузиасты идеологической работы

С ДУМОЙ О ЗАВТРАШНЕМ ДНЕ

Побывав два года назад на занятии школы «Развитие социалистического соревнования и воспитание коммунистического отношения к труду», где слушателями работники отдела технического контроля, я был приятно удивлен мастерством пропагандиста — живая речь, логичность изложения, четкая методика. Удивление мое усилилось, когда узнал, что эта симпатичная, улыбающаяся женщина З. В. Григорьева, начальник ОТК, — начинающий пропагандист. И проводит свое первое в жизни занятие.

— Как-то так получилось, —рассказывала Зоя Васильевна, — что не только политзанятиями, но даже политинформацией мне заниматься не приходилось. Разумеется, раньше, когда я работала в центральной лаборатории объединения, всегда какую-нибудь общественную работу вела. Больше по профсоюзной линии — в комиссии по соревнованию, старшим общественным инспектором по технике безопасности. Поэтому к пропагандистской работе, как делу новому, и к первому занятию готовилась основательно.

Раньше в ОТК никакой учебы — партийной или экономической — не проводилось. И бывшие руководители отдела, и коллектив привыкли к такому положению и считали его само собой разумеющимся. Когда в партийном комитете приняли решение создать здесь школу экономических знаний, проблемы с подбором руководителя не было — им стала З. В. Григорьева.

В объединении, как, очевидно, и на других предприятиях, есть руководители цехов, участков, которые считают, что им не с руки быть пропагандистами. Некогда, мол, нет возможностей, других обязанностей полон рот.

Иначе понимает свою пропагандистскую деятельность Зоя Васильевна: «Одно дело производственные контакты —приказы, указания, распоряжения. Но ведь жизнь— это не только производство. На занятиях, готовясь к ним, разговариваем и о производственных делах, обсуждали другие вопросы: о детях, о транспорте, о бережливости и экономии. И еще ценное преимущество пропагандиста — сам обогащаешься. Много интересного по проблемам внутренним и международным узнаешь на семинарах. Многое уясняешь для себя, работая с литературой, информационными и методическими материалами. Кажется, за эти два года, будучи пропагандистом, больше «подковалась» экономически, чем за предыдущие 15 лет. И не только экономически».

Как член методического совета я не раз бывал на занятиях у Зои Васильевны, отмечал не столько возросшее мастерство пропагандиста (и на первом занятии Григорьева показала себя умелым идеологом), сколько рост активности ее слушателей. Мало того, что большинство из них самостоятельно готовятся к занятиям, они научились излагать теоретические положения, связывать их со своими производственными делами.

Так, на одном из занятий слушатели С. Ф. Лысова и Л. Я. Анзелевич квалифицированно разбирали тему, как ленинские принципы организации соревнования преломляются в организации соревнования: коллективного между сменами и индивидуального — в ОТК.

Другой заслугой пропагандиста — и итогом занятий — является и то, что слушатели учатся, а многие уже научились считать. Считать время, расходы, затраты. И находить возможность их сокращения.

Раньше в отделе не задумывались о том, сколько времени на анализы уходит, где и почему оно теряется. Пустяком, на который не стоит и внимания обращать, считали расход реактивов, лабораторной посуды. На занятиях узнали стоимость реактивов, которыми приходится пользоваться. И всех видов посуды. И величину штрафов, которые платят за простой подвижного состава. Навели строгий учет всех этих расходов, эти показатели вошли в условия соревнования. Так теория — о соревновании, об экономии и бережливости — воплотилась в реальные дела, в реальную экономию.

На занятиях Зои Васильевны слова постановления ЦК КПСС, Совета Министров СССР, ВЦСПС и ЦК ВЛКСМ «О дальнейшем улучшении экономического образования и воспитания трудящихся» о том, что оно «...призвано активно способствовать... социалистической предприимчивости и деловитости, широкому участию трудящихся в управлении производством, укреплению дисциплины...» стали девизом для слушателей. Внося улучшения в условия соревнования, обсуждая на занятиях производственные проблемы, мастера и лаборанты ОТК участвуют в управлении производством.

Активность слушателей помогла избавиться от прогулов и других нарушений трудовой дисциплины. В четыре раза по сравнению с прошлым годом сократилась текучесть. В ежеквартальном соревновании с ОТК объединения «Карболит» дважды в прошлом году и один раз нынче выходили победителями. Все работники отдела — члены добровольной народной дружины.

Когда мы говорим о хорошем пропагандисте, то обычно вспоминаем такие его качества: эрудицию, большой кругозор, методическое мастерство, умение заинтересовать слушателей. Все эти черты присущи в той или иной мере и Зое Васильевне.

Более того, коммунист Григорьева свою пропагандистскую работу считает не менее важной, чем административную.

...В экономической школе ОТК не так давно провели небольшое социологическое исследование, чтобы выяснить, эффективны ли занятия. Как и положено в подобных случаях, анкета была анонимной. Среди 19 вопросов значились и такие: «Ваша оценка организации занятий?», «Хотели бы вы продолжить свое экономическое образование в следующем году?».

И всем нам приятно было прочитать в большинстве анкет: «Интересно на всех занятиях». И «да» — в ответ на вопрос о желании продолжать экономическую учебу.

Конечно же, в новом учебном году пропагандист Григорьева продолжит свою важную и нужную работу.

Л. ГАБАЙ,
член методического совета по экономическому образованию производственного объединения «Азот».

г. Кемерово.

НОВОСТИ СОБЫТИЯ ФАКТЫ

ЯЙСКИЙ РАЙОН

Растут стога

Трудящиеся Яйского песокомбината при плановом задании 200 тонн решили заготовить для общественного животноводства 230 тонн сена.

Каждый день более семидесяти человек трудятся на сенокосных угодьях недавно организованного совхоза «Ишимский». В первую очередь косьба производится по неудобицам, чтобы взять максимальное количество ценного корма.

В честь юбилея

По-ударному трудятся на хлебокомбинате бригады Е. И. Паршиной и М. П. Дерюгиной. Хлеб, испеченный мастерами, всегда отличается высоким качеством.

На ветеранов равняется комсомольско - молодежная бригада Г. И. Кустовой. Включившись в социалистическое соревнование в честь 60-летия образования СССР, девчата сейчас работают в счет сентября.

Фамильная профессия

Если по-настоящему любишь свое дело — значит стремишься передавать эту любовь другим.

Именно так получается у коммуниста Евдокии Ивановны Зуйковой, доярки совхоза «Первомайский». Профессия животноводов стала у Зуйковых фамильной. Здесь же, на ферме, работают скотниками ее муж Николай Сергеевич и сын Сергей. Поддержка, помощь, взаимопонимание в семье и на работе — залог успеха в труде.

Фестиваль искусств

В районе проходит фестиваль художественного творчества, посвященный 60-летию образования СССР.

В первом туре выступили представители сельских коллективов. Хорошую подготовку продемонстрировали самодеятельные артисты колхоза «Родина» и совхоза «Первомайский». Во втором туре в смотре примут участие коллективы промышленных предприятий.

Г. ЛУКЬЯНОВ.

Продовольственная программа Кузбасса: с поля до прилавка

ГУСТО—ПУСТО

Нет, незатейливая ребячья игра здесь ни причем Речь пойдет о вещах совсем не детских. Скажем таких, как снабжение горожан сельхозпродукцией хозяйствами Прокопьевского района.

По данным управления сельского хозяйства облисполкома совхозы района за прошедшие с начала года семь месяцев выполнили свои договорные обязательства по поставкам ранних овощей всего на 67 процентов. Информация заведующего Прокопьевским горторготделом В. М. Будаева была еще более удручающей. Из 700 тонн ранних овощей, обещанных в июле, в город поступило лишь 271 тонна, 110 тонн огурцов и 120 тонн капусты должно было получить объединение «Общепит». Фактически в прошлом месяце оно получило 47 тонн огурцов и семь тонн капусты.

Чтобы убедиться в справедливости этих фактов, члены рейдовой бригады посетили ряд овощных магазинов города.

Снабжение специализированного овощного магазина № 115 орса «Кировуголь» ставило под сомнение цифры и факты руководства. В продаже разнообразный ассортимент — редис, огурцы, свекольник, капуста, брюква, редька. По словам старшего продавца В. А. Прокудиной, совхоз «Тепличный», поставщик магазина, в последнее время наладил бесперебойную отгрузку овощей. Разумеется, хотелось получить обещанные по договору мелкосеменные культуры — петрушку, салат, морковь. До сих пор нет и раннего картофеля. Но в целом покупатели снабжением довольны.

К сожалению, в остальных магазинах мы увидели совсем иную картину. В магазине № 63 орса «Прокопьевскуголь» весь ассортимент овощей сводился к давленым гнилым помидорам да жухлым огурцам. Свежая капуста здесь была всего лишь раз. Снабжать магазин овощами обязан тот же совхоз «Тепличный».

Не лучше положение дел и в магазине № 116, что на Тыргане. Выбор овощей не велик — редька, огурцы, репчатый лук. Старший продавец З. Н. Сурина объяснила, что их поставщик—совхоз «Бурлаковский» должен был завести в этот день капусту. Но не завез.

И все же торговля шла. Правда, не в магазине, а в нескольких десятках метров от него. Представительницы частного сектора, увязав в пучки мелкосеменные дары земли — редис, морковь, лук, чеснок, петрушку, бойко рекламировали свой товар. И, надо признаться, недостатка в покупателях не было.

В чем же дело? Значит, виноваты земледельцы окрестных хозяйств? Это они халатно отнеслись к выращиванию овощей, поставив снабжение под угрозу срыва?

Однако, побывав в совхозах, рейдовая бригада увидела совсем иное.

Вместе с директором совхоза «Тепличный» А. С. Коробкиным проезжаем по овощеводческим полям хозяйства. На поливных участках тугие, сочные кочаны ранней капусты. Кое-где вилки уже переспели — лопнули. Урожай есть. Почему же хозяйство, считающееся одним из передовых в районе, нынче выполняет свои договорные обязательства всего на 70 процентов? Той же самой ранней капусты сдали всего 65 тонн вместо 130.

— Мы могли бы сдавать ежедневно до 20 тонн,—говорит А. С. Коробкин. — Есть огурцы, лук, редис, можно убирать выборочно морковь. Подошел на 30 гектарах ранний картофель. Беда одна—не хватает людей на уборке. По решению горисполкома к нам ежедневно должны приезжать 70 горожан, а на деле работают 20—25 человек.

Такая же ситуация и в совхозе «Ясная Поляна», обслуживающем орс «Кировуголь». На полях изобилие овощей, а собирать урожай некому. Правда, работают на полях 160 учащихся лагеря труда и отдыха. Но трудятся они всего по четыре часа и, естественно, обеспечить горожан овощами в достатке просто не в силах.

Добрый урожай вырастили нынче овощеводы совхоза «Луч». Но и здесь старая беда. Вместо 70 горожан работают восемь. Понятны заботы руководителей хозяйства — надо и урожай собирать, и старые огрехи исправлять — большая часть полей до сих пор не прополота.

— Огурец зарос совсем, — говорит директор совхоза А. Ф. Коваль. — Если в ближайшие дни не прополем, то он пропадет. Просто необходимо прополоть два гектара свеклы, участки моркови.

Запоздалая прополка овощных участков — беда всех хозяйств. Поручили это дело шефствующим предприятиям, а они отнеслись к нему, мягко говоря, с прохладцей. К примеру, в «Прокопьевском» трехразовая прополка была проведена лишь на трех полях из пятидесяти. В «Ясной Поляне» из 22 полей прополото девять, в «Луче» на два раза обработано только одно поле. Завод «Электромашина» должен прополоть еще 50 гектаров капусты, шахта «Коксовая» — 30 гектаров свекольника. А шахта «Зиминка» вообще ни разу не выезжала на прополку.

Плачевные дела по снабжению овощами и в Киселевске. По решению исполкома в совхозы «Бурлаковский» и «Суртаиха» должны ежедневно направляться на уборку 200 горожан и шесть автомашин. Пока же заготовляют овощи 120 школьников. Вместо обещанных шести приходят две автомашины. Да и то через день.

Вот и получается: в городе овощей не хватает, а в пригородных хозяйствах их не могут собрать. Кого же винить в создавшейся ситуации? Земледельцев? Но ведь у них немало иных забот — заготовка кормов, летние выпаса, ремонт животноводческих помещений. Помощь горожан просто необходима, но ее пока нет.

Безынициативны и орсы Прокопьевска и Киселевска. В первую очередь им необходимо добиваться отправки на уборку людей и техники. Но пока они занимают выжидательную позицию, довольствуясь тем, что приходит. А позиция эта нисколько не радует покупателей двух крупных городов области. Не пора ли всем заинтересованным лицам вплотную заняться решением этой проблемы и обеспечить горожан овощами в полном достатке?

А. СУХОРУКОВ,
главный госинспектор по закупкам и качеству сельскохозяйственной продукции по Кемеровской области,
Р. АХМЕТОВА,
товаровед по заготовке плодоовощной продукции Киселевского орса,
К. САЛЯМОВ,
главный агроном совхоза «Ясная Поляна»,
С. КИСЕЛЕВ,
спец. корр. «Кузбасса».

гг. Прокопьевск — Киселевск — Прокопьевский район.

ХОРОШО работают на уборке ранних овощей в совхозе «Ленинуголь» девчата из лагеря труда и отдыха «Юность» школы № 3 города Ленинска-Кузнецкого.

НА СНИМКЕ: во время сбора редиса.

Фото В. Кириллова.

Ленинск-Кузнецкий район.

Советует специалист

НАДЕЖНЫЙ МЕТОД

Многие хозяйства области нынче сильно пострадали от засухи. Поэтому в кормовом балансе для скота солома займет видное место. Не за горами массовая уборка зерновых культур. И вопрос, как лучше сохранить и подготовить солому к скармливанию актуален. Несмотря на довольно высокое содержание потенциальной энергии, солома в необработанном виде малопитательна и плохо поедается животными. Чтобы превратить ее в ценный корм, необходимо значительно повысить переваримость содержащегося в ней органического вещества, прежде всего, клетчатки.

Одним из таких способов является обработка соломы жидким (безводным) аммиаком. При обработке соломы аммиаком не только повышается питательность, но и значительно возрастает протеиновая ценность корма. Аммиак, взаимодействуя с соломой, образует уксуснокислый аммоний, который позволяет восполнить до 30—35 процентов недостаток протеина в рационе жвачных животных.

Наряду с обогащением соломы азотом происходит химическая консервация корма, заключающаяся в угнетении или в полном подавлении микробиологических процессов в растительных клетках и вредных микроорганизмов.

Этот прием хорошо зарекомендовал себя и при обработке сена — особенно в условиях неустойчивой погоды.

Методы обработки сена и соломы хорошо отработаны в нашей области подразделениями «Сельхозхимия». В районных объединениях созданы специальные звенья, которые обеспечены необходимой техникой и оборудованием. Норма введения жидкого аммиака — 30 килограммов на тонну сена или соломы. Если вес скирды до десяти тонн, то необходимое количество аммиака можно вводить в одном месте, лучше всего по центру скирды. А для того, чтобы процесс аммонизации проходил более полно, чтобы весь аммиак вступал в реакцию, необходимо укрывать скирды на три—четыре дня пологом или полиэтиленовой пленкой.

Эффективность аммонизации грубых кормов бесспорна. Разрушая клетчатку, улучшая поедаемость кормов, обогащая их азотом, восполняя недостаток протеина, мы в тоже время консервируем корм, сохраняем в нем все питательные вещества.

Г. АГЕЕНКО,
директор областной проектно-изыскательской станции химизации сельского хозяйства.

РАСТИ, РЫБКА...

В пруды Яшкинского района запущено свыше 800 тысяч мальков карпа.

Такие пруды существовали давно или созданы в последнее время. Они есть в совхозах «Шахтер», «Красносельский», «Дубровский», имени Ленина, у разъезда Кузель, в Яшкинском карьере, на месте бывших деревень Титовка и Поляково.

Водоемы взяты под охрану, в них на три года запрещена всякая рыбалка.

Г. ЗАДОРОЖНЫЙ,
корр. «Кузбасса».

Яшкинский район.

Наука и производство

ДОМ ЛЕКАРСТВ

Пока не изжиты болезни, пока люди нуждаются в медицинской помощи, нужны лекарства. Их производство — сложный и ответственный процесс. Наука постоянно ищет новые и стремится улучшить традиционные медицинские препараты. Появились даже лекарства для здоровых людей, помогающие в наш бурный век снять нервные перегрузки, сохранить душевное равновесие в сложных условиях работы. Медикаменты должны быть по возможности безвредными, то есть не иметь нежелательных побочных воздействий, и упорный неустанный поиск продолжается. Наш рассказ — о научном учреждении, в котором создают новые лекарственные препараты.

На фоне пологих зеленых гор, кое-где чернеющих свежей пахотой, четко вырисовываются корпуса НИХФИ — научно-исследовательского химико-фармацевтического института. Производством лекарств в Западной Сибири заняты Новокузнецкий и Анжеро-Судженский химфармзаводы и одно из предприятий Новосибирска. НИХФИ обеспечивает их научными разработками.

— Главные направления нашей работы, — говорит директор института кандидат химических наук Владимир Михайлович Нестеров, — разработка технологии производства новых препаратов и совершенствование технологии существующих. Сырьевые ресурсы ограничены, поэтому очень важен рост эффективности производства. Ведь чтобы получить конечный продукт, надо затрачивать огромное количество различных материалов, но часть их теряется в виде отходов. При этом неизбежно загрязняется окружающая среда... Совершенствование технологии позволяет не только полнее использовать сырье, но, соответственно, уменьшить отходы. И нам удалось добиться резкого сокращения расхода растворителя и выбросов в атмосферу, получить значительную экономию сырьевых ресурсов. Например, Новокузнецкий химфармзавод по проценту использования растворителя занимает одно из первых мест в стране.

При разработке новых препаратов,—продолжает Владимир Михайлович, — мы тоже учитываем наличие сырья и специфику наших предприятий. Выдаем рекомендации, где целесообразнее выпускать ту или иную продукцию, чтоб не требовалось перестройки производства.

Еще одна из задач — избавить страну от необходимости закупать лекарства за границей. И у нас уже получены образцы, по качеству превосходящие зарубежные. Правда, при запуске в производство приходится учитывать экономический фактор: что-то выгоднее делать самим, а что-то пока удобнее покупать.

Владимир Михайлович рассказывает о новых разработках, о людях, чей творческий труд позволяет повышать эффективность производства. Но как же все-таки происходит создание лекарства? Каким путем вырабатывается вещество, одна таблетка которого может, скажем, снять головную боль или подавить инфекцию? Обычно мы удовлетворяемся тем, что нам пропишет врач, или просим в аптеке знакомое лекарство, но мало задумываемся над тем, как получено это чудодейственное средство.

— Ничего особенного у нас нет. Самая обычная обстановка, — говорит руководитель лаборатории по процессам извлечения и очистки веществ Ольга Николаевна Бояринцева, показывая хозяйство.

Действительно, внешне ничего особенного. Длинные ряды столов, уставленных причудливой формы колбами и ретортами. Вакуум-насосы, аналитические весы... Под вытяжными шкафами, как положено, что-то кипит, выпаривается. Маленький электродвигатель с длинной гибкой передачей трудолюбиво перемешивает какое-то вещество... Многие приборы, похоже, ничем не отличаются от тех, которыми пользовались в средние века чародеи-алхимики. Однако рядом с ними — самое современное оборудование. За ходом процессов в лаборатории следит электронный пульт: он автоматически поддерживает в заданном режиме температуру, давление и другие параметры. На приборных досках обозначено: «Регистратор», «Флегма», «Нагрев» и совсем непонятное слово «Адиабатозатор». Конечно, для тех, кто здесь работает, все понятно и просто.

Эта лаборатория пропускает через себя все работы, проводимые в институте. Таков ее широкий профиль. На этом этапе возникает немало интересных дополнений в технологиях. Например, здесь нашли технологические решения, позволяющие почти вдвое ускорить процесс производства гексилтеобромина, значительно сократить расход дефицитного хлористого гексила и других видов сырья. В переводе на общедоступный язык — все это полупродукты для получения сосудорасширяющих средств. Подходит к концу работа над улучшением технологии производства одного из активных антибиотиков. Этой проблемой занимается старший научный сотрудник Зоя Вячеславна Болдырева, одна из лучших специалистов института.

...При мне из одного аппарата взяли очередную пробу. На экранчике хроматоскопа в потоке ультрафиолетовых лучей появился ряд окрашенных пятен. Значит, вещество загрязнено, объясняют мне, процесс очистки надо продолжать. Но одновременно будут искать и применение отходам. Безотходное производство пока остается голубой мечтой, но кто знает, что будет завтра? Наука идет семимильными шагами, и то, что вчера казалось сказкой, завтра станет реальностью.

Напряженная работа и в других лабораториях института. Поток исследований течет в трех руслах: биологическом, синтетическом и технологическом. Разные методы, разная аппаратура, а цель у исследователей-фармацевтов одна — помочь людям сохранить здоровье и работоспособность, продлить радость полноценной, активной жизни.

Э. УГРЮМОВ.

г. Новокузнецк.

ИЗ ПОЧТЫ РЕДАКЦИИ

На контроле— письма читателей

О плохой работе пассажирских автобусов в г. Тайге писала О. Виниченко.

Председатель Тайгинского горисполкома С. Масич ответил, что факты, приведенные в письме, имели место. Автобусы нерегулярно ходили по маршрутам из-за плохого технического состояния пассажирского парка, низкой трудовой дисциплины водителей.

В настоящее время областное транспортное управление оказало тайгинским автомобилистам помощь, выделив для них запасные части и двигатели к автобусам.

С водительским составом проведено собрание, на котором шла речь о необходимости соблюдения графика движения, трудовой дисциплины. За слабый контроль работы шоферов начальник автоколонны А. Накоренок снят с должности.

☆ ☆ ☆

«На весь разъезд у нас одна водоразборная колонка, да и та уже месяц не работает. И еще — клуб-вагон у нас не бывает, а ведь среди жителей много молодежи», — писали жители разъезда Буреничево.

Председатель Кемеровского райисполкома А. Цигельников сообщил, что водоснабжение жителей разъезда налажено; составлен график работы клуба-вагона, в котором, в частности, предусмотрено кинообслуживание населения Буреничева.

☆ ☆ ☆

«Работа автобуса на маршруте № 4 в г. Прокопьевске вызывает много нареканий у горожан», — писал Ф. Прокудин.

Заместитель начальника Кемеровского транспортного управления В. Ланбамин ответил, что движение автобусов по четвертому маршруту срывается в связи с плохим состоянием дорожного полотна. Рудничный райисполком, отвечающий за состояние дороги, не принимает мер для ее улучшения. При восстановлении дорожного покрытия движение на маршруте будет налажено.

☆ ☆ ☆

«Дом по ул. Большая Дачная принят государственной комиссией, а заселение его оттягивается. Никто толком объяснить нам причину этого не может», — писала группа работников Киселевского шахтопроходческого управления.

Первый секретарь Киселевского горкома партии Ю. Торубаров ответил, что основными причинами задержки заселения дома явились срыв сроков строительства районного канализационного коллектора и несогласованность действий руководства треста «Киселевскшахтострой» и горисполкома, на что управляющему трестом тов. Юрьеву и зам. председателя горисполкома тов. Трусову указано.

В настоящее время дом заселен.

☆ ☆ ☆

«Водитель Кемеровской райсельхозтехники К. Бакурадзе использует государственный автомобиль с целью наживы— развозит по мичуринским садам навоз, продает его», — писали читатели.

Управляющий райсельхозтехникой А. Макаров сообщил, что при проверке факты подтвердились. Издан приказ об удержании с К. Бакурадзе суммы за пользование автомобилем. С водительским составом проведена беседа о недопустимости использования транспорта в личных целях.

☆ ☆ ☆

Житель ст. Арлюк В. Митрофанов сообщал о браконьерстве работника Кемеровской весоремонтной мастерской С. Устюжанина в марте этого года неподалеку от деревни Черный Падун.

Заместитель прокурора Юргинского района старший советник юстиции Ю. Кашаев сообщил, что после сигнала читателя Устюжанин был подвергнут штрафу на 50 рублей, кроме этого, он возместил государству ущерб за трех косуль по 150 рублей каждая.

Сейчас дело о браконьерстве возвращено в Юргинский РОВД для дополнительного расследования.

ОТДЕЛ ПИСЕМ.

Беспризорный садик

Пишу из поселка Ленинградский, который входит в хозяйство совхоза «Октябрьский». Наш совхоз знаменитый, о нем часто пишут, его показывают по телевидению. Но почему-то на виду всегда только ферма № 1, где все обстоит благополучно.

На нашей же ферме порядка мало, особенно в деле благоустройства. Например, детский сад не огорожен, и вокруг него бродит скот. Привезли к нам из центральной усадьбы для детской игровой площадки полуразрушившийся домик и грибок с песочницей, но разве этого достаточно?

Помещение детсада нуждается в ремонте, сейчас здесь не работают холодильник, стиральная машина.

Е. ЩЕТИНИНА.

Кемеровский район.

Сбор утильсырья—дело важное

Ежегодно в сельской местности скапливается большое количество пришедшей в негодность домашней утвари — продырявившихся ведер и кастрюль, жестяных консервных банок. Выбрасывается много поношенных вещей —фуфаек, пальто, другого тряпья. Чтобы избавиться от всего этого, селяне вынуждены ценный для промышленности утиль выбрасывать на свалку.

Думаю, потребительским союзам следует внимательней изучить вопрос о сборе утильсырья.

С. КАЧАЛОВ.

Ленинск-Кузнецкий район.

корреспонденты ТАСС рассказывают • сообщают

СОБЫТИЯ ЗА РУБЕЖОМ

С ТЕЛЕТАЙПНОЙ ЛЕНТЫ

● ВЕНА. Вчерашний день работы второй конференции ООН по исследованию и использованию космического пространства в мирных целях прошел под знаком достижений советской космонавтики.

Большое внимание делегатов форума привлек доклад советской делегации, с которым выступил ее руководитель, вице-президент Академии наук СССР В. А. Котельников.

● МАПУТУ. О новом вторжении ЮАР в Народную Республику Ангола объявил представитель военного командования режима апартеида. По сообщениям из Претории, подразделения южноафриканской армии продвигаются в глубь территории НРА. Расширяя масштабы агрессии против суверенного государства, расисты используют танки, бронемашины, боевые самолеты и другую технику, поставленную им западными державами-членами НАТО в обход эмбарго ООН или произведенную в самой ЮАР по западным лицензиям.

Представитель военного ведомства ЮАР открыто похвалялся тем, что с начала вторжения южноафриканские солдаты уже уничтожили свыше 300 намибийских беженцев. Большинство из них—женщины и дети, сообщают мировые информационные агентства.

Акция расистских карателей как две капли воды похожа на разбой, который чинят израильские агрессоры в Ливане. Правители Претории, пользующиеся покровительством Вашингтона, вынашивают планы повторения в Анголе ливанской ситуации.

● ЛОНДОН. Как передает агентство Рейтер, президент Кении Д. Арап Мои сообщил, что во время неудавшейся попытки военного переворота, предпринятой 1 августа, погибло 145 человек. По словам президента, торговым и промышленным предприятиям нанесен ущерб на сумму более 100 млн. долларов.

(ТАСС, 12 августа).

США поощряют разбой агрессора

БЕЙРУТ, 12 августа. (ТАСС). Израильские агрессоры обрушили вчера новый ракетно-бомбовый удар на осажденный западный сектор ливанской столицы. Жестокой бомбардировке подвергся лагерь палестинских беженцев Бурдж аль-Баражна. Южные окраины города объяты клубами черного дыма. Машины скорой помощи вывозят пострадавших.

Ночью 11 августа артиллерия и военные корабли интервентов вновь подвергли интенсивному обстрелу многие жилые кварталы Западного Бейрута, в том числе Рамлет аль-Бейда, Рауша, Барбир, Фахани и южные пригороды столицы. По данным ливанской полиции, 46 мирных жителей убиты, 89 получили ранения. Под аккомпанемент артобстрела и бомбардировок с воздуха и моря Тель-Авив проводит массированное наращивание своих вооруженных сил в прилегающих к западной части города районах. Сюда осуществляются переброски дополнительных контингентов израильских войск, включая танки, бронетранспортеры и артиллерию. Оккупанты стягивают свежие подкрепления в районы, находящиеся под контролем правохристианских вооруженных формирований к северу от Бейрута. В последние 48 часов отмечена концентрация бронетанковых частей в окрестностях морского порта Джуния и города Библос. В местных политических кругах активизацию военных приготовлений Тель-Авива связывают с его намерениями искать решение конфликта вооруженным путем в случае, если не удастся навязать своих условий Палестинскому движению сопротивления и ливанским властям, с тем чтобы уничтожить Палестинское движение сопротивления и его вооруженные силы. Здесь обращают внимание на то, что, хотя Израиль «в принципе» согласился с планом вывода сил Организации освобождения Палестины из Западного Бейрута, который был согласован с палестинским руководством и ливанским правительством, он, тем не менее, затягивает урегулирование, выдвинув ряд новых ультимативных требований. При этом Тель-Авив опирается на поддержку США, которые содействуют этому, пытаясь оказать военное и политическое давление на ООП. Как сообщает корреспондент американской телекомпании Си-би-эс, Тель-Авив выступает против участия сил разъединения в наблюдении за эвакуацией палестинцев из города, требует полного вывода из Ливана сирийских войск, входящих в состав межарабских сил по поддержанию мира в стране, и предоставления подробного списка тех стран, которые согласны принять у себя палестинских партизан с детальным указанием, где, сколько и в каких районах они будут размещены.

Как подчеркивает в этой связи сирийское информационное агентство САНА, невзирая на план эвакуации защитников ливанской столицы и прикрываясь ширмой политического урегулирования проблемы, агрессор планирует продолжить массированные бомбардировки многострадального Бейрута, собирается учинить физическую расправу над руководителями Палестинского движения сопротивления. Агентство особо подчеркивает, что американский эмиссар Хабиб осведомлен об этих преступных замыслах израильтян. Оно указывает, что израильская правящая клика не намерена рассматривать лагеря палестинских беженцев, расположенные на окраинах Бейрута, в качестве составной части ливанской столицы и планирует полностью стереть их с лица земли.

Использование израильскими интервентами самого современного смертоносного оружия, в том числе тех видов, которые запрещены международными конвенциями, ведет к уничтожению Ливана. От этого оружия гибнут тысячи ни в чем не повинных граждан, в большинстве своем женщины и дети. Таковы результаты преступных деяний израильских оккупантов, которых не назовешь иначе, как неонацисты. Об этом заявили женщины-иностранки — участницы состоявшейся в Бейруте демонстрации.

В принятом демонстрантами заявлении содержится требование к Тель-Авиву немедленно снять варварскую осаду с Западного Бейрута, поставившую под угрозу жизнь сотен тысяч мирных граждан города. Женщины призвали дружественные Ливану страны принять эффективные меры для обуздания сионистских варваров.

Израиль не хочет политического урегулирования ливанского кризиса, стремясь к уничтожению Палестинского движения сопротивления и палестинского народа, заявил в Каире член исполкома ООП А. С. Даджани. Он отметил, что палестинские отряды не уйдут из Бейрута под воздействием силы. Решение об уходе, по его словам, будет принято в рамках достойного политического урегулирования.

ООП, продолжал Даджани, приложила максимум усилий ради достижения всеобъемлющего решения проблемы, проявила достаточную политическую гибкость, однако все это не дало результатов. Американская администрация и президент Рейган занимают позиции, которые мешают любым позитивным усилиям. Американский эмиссар Хабиб по-прежнему занят частностями, уклоняясь от решения основной проблемы. Политическое решение, подчеркнул палестинский представитель, не достигнуто из-за американской позиции.

Все свидетельствует о том, сказал Даджани, что Израиль стремится уничтожить палестинский народ, а американское правительство принимает участие в этой кровавой трагедии. Как может президент Рейган говорить об «оборонительной стратегии» израильской армии, когда она блокировала Бейрут и истребляет его население.

ИЗ БЛОКНОТА ЖУРНАЛИСТА

Встреча с древними цивилизациями

Национальный антропологический музей Мехико известен во всем мире. Его по праву называют одним из современных чудес света. Более 200 тысяч экспонатов музея рассказывают о великих и загадочных цивилизациях американского континента доколумбового периода. Культура и искусство майя, ацтеков, ольмеков, тольтеков, сапотеков и других народов древней Америки поражают воображение своей оригинальностью и причудливостью. Попадая впервые в антропологический музей Мехико, начинаешь понимать, почему у некоторых экскурсантов возникает непреодолимое желание связать зарождение этих цивилизаций с космическими пришельцами: настолько необычно наследство, оставленное предками современным мексиканцам.

Может возникнуть вопрос, почему музей получил название антропологического? Казалось бы, больше подошло другое название, скажем, музей доколумбовой истории Америки. Мексиканские ученые отвечают на этот вопрос так. Нам хотелось подчеркнуть, что наш музей не просто выставка интересных экспонатов, а научный центр, где ведется большая исследовательская работа. С нашей точки зрения, антропология — это и археология, и этнография, и лингвистика. Как раз в этих направлениях и ведется научная работа в лабораториях, которые существуют при музее.

Обширная экспозиция музея открывается картой мира, где обозначен путь, по которому пришли на американский континент азиатские племена. Произошло это 30 тысяч лет назад, когда Берингова пролива еще не было и между азиатским и американским континентами пролегал естественный «мост». Гипотеза эта принята практически всеми мексиканскими учеными. По их мнению, континент заселялся постепенно с севера на юг.

Наиболее интересные разделы экспозиций посвящены двум главным культурам доколумбовой Америки — ацтеков и майя. Монументальная скульптура и миниатюра, резьба по камню и лепка, керамика и живопись...

Один из залов отведен истории и искусству Теотиуакана. На языке наутль, на котором говорили в XVI веке ацтеки, Теотиуакан означает «место богов». Первоначально как религиозный центр, а затем и как город, Теотиуакан существует с 400 года до нашей эры. В одном из преданий говорится: «Когда еще не было ночи, когда еще не было дня, когда еще не было света, собрались они, собрались боги. Там, в Теотиуакане».

В период наибольшего расцвета город занимал площадь 22 квадратных километра, а население достигало 200 тысяч человек. Религиозный центр Теотиуакана сохранился до наших дней.

История Теотиуакана интересна главным образом тем, что это был один из первых настоящих городов на территории нынешней Мексики. Большинство других «городов», развалины которых обнаружены в настоящее время, не были городами в настоящем смысле этого слова, а являлись лишь крупными религиозными центрами, где жили только священнослужители.

Город был очень хорошо спланирован. В центре находился церемониальный комплекс с двумя крупнейшими пирамидами Солнца и Луны, к центру и его огромным площадям прилегали административные здания, дворцы знати, еще дальше селились торговцы и ремесленники. Город пересекали две главные улицы-оси: одна шла с севера на юг, другая — с востока на запад. Для обороны города по его окраинам тянулась каменная стена, а кое-где в качестве оборонительных преград использовались насаждения кактусов.

Главными божествами города - государства были боги земледелия и воды. Крупнейший храм города был посвящен богине пресной воды Чальчиуитль. В музее можно увидеть ее изображение: в руках богиня держит кукурузные початки.

Красивы были дворцы знати Теотиуакана. Как правило, каждый дворец имел внутренний двор, стены украшались цветными росписями на религиозные темы. Один из самых знаменитых дворцов Теотиуакана носит название Дворца пернатого змея и бабочки, поскольку эти сюжеты чаще всего встречаются в его настенных росписях.

Ремесленники Теотиуакана славились своими изделиями из обсидиана — полудрагоценного вулканического камня черного цвета, который на солнце начинает удивительно красиво играть и как бы излучает заключенное в нем тепло. При раскопках было обнаружено более 500 мастерских по обработке обсидиана. Местечко Теотиуакан и сегодня известно поделками из этого камня. В лавочках у подножия пирамид Солнца и Луны всегда немало любителей сувениров. Традиции ремесленников древнего Теотиуакана за прошедшие века не забыты, и хотя массовое производство на потребу туристскому бизнесу вызвало заметное снижение качества работ, до сих пор среди груды посредственных поделок можно порой увидеть подлинные шедевры искусства, ничем не уступающие по своему мастерству произведениям далекого прошлого.

Одна из многочисленных загадок Теотиуакана — своеобразные керамические урны, которые находят в местах погребений. Почти все эти урны посвящены богу огня. Его старческое, морщинистое и очень недоброе лицо запоминается надолго. Однако для чего служили эти погребальные урны? Ацтеки не сжигали тела умерших, а хоронили их в земле. Откуда же эти урны, да еще в таком количестве? Ученые до сих пор не ответили на этот вопрос.

В залах Национального антропологического музея Мехико сталкиваешься с подобными загадками очень часто. Практически каждый из 200 тысяч экспонатов представляет собой тайну, которую еще предстоит раскрыть ученым.

П. РОМАНОВ,
соб. корр. АПН.
Мехико.

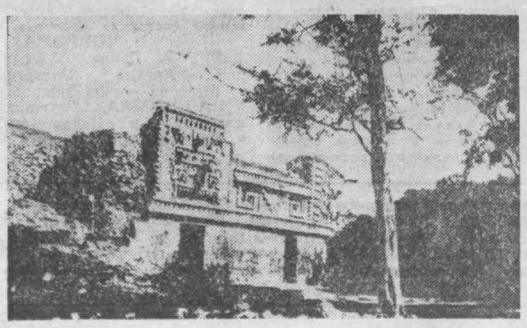

ТРУДЫ многих ученых и писателей посвящены цивилизациям Центральной Америки. Публикуемые рисунок и фотографии приведены в книге чешского исследователя и путешественника Милослава Стингла «Тайны индейских пирамид», вышедшей нынче в советском издательстве «Прогресс». На снимках вы видите часть рельефа «Большого дворца» в Паленке и главное сооружение Шлабпака — одного из наиболее труднодоступных индейских городов во внутренней части Юкатана. Обе иллюстрации свидетельствуют о высокой культуре майя.

ТВ

13, ПЯТНИЦА

I ПРОГРАММА. **Передачи ЦТ.** 8.00 «Время». 8.40 Утренняя гимнастика. 8.55 Программа документальных фильмов. 9.50 Концерт молодых артистов балета. 10.20 «Берега» Художественный телефильм. 7-я серия. 11.25 Новости. **Перерыв до 14.10.** 14.15 Новости. 14.35 «Продовольственная программа — общенародное дело» Программа документальных фильмов. 15.15 «Знаешь ли ты закон?». 15.45 Играет К. Стеценко (скрипка) 16.15 «Родом из детства» В. Крапивин. 16.55 Мультфильм. **17.05—17.20 Перерыв.** 17.20 «Вместе—дружная семья». 17.45 «Шахматная школа». **Кемерово.** 18.15 «Наша почта» О работе предприятий бытового обслуживания. **Передачи ЦТ.** 18.45 «Сегодня в мире» **Кемерово.** 19.00 «День за днем» 19.20 «Пора сенокосная» Промышленновский район. **Передачи ЦТ.** 19.50 «Три дня на размышление» Премьера художественного телефильма. 1-я серия. 21.00 «Время» 21.35 «Три дня на размышление» 2-я серия. 22.40 Вечерний концерт. 23.00 «Сегодня в мире» 23.15—01.00 Чемпионат СССР по футболу «Динамо» (Тбилиси) — ЦСКА. II ПРОГРАММА **Передачи ЦТ** 12.00 «Только остров не возьмешь с собой». Художественный телефильм. 13.05 Английский язык. 13.35 «Золотое ситечко». Музыкальная сказка. 14.05 «Русская речь». 14.35 «Песня летит над Карпатами» Передача из Львова. 15.05 «О чем рассказала «Красная книга». 15.35 «Тайна Занданечи». Документальный телефильм. 15.50 Новости. **Перерыв до 18.15.** 18.15 «Москва и москвичи». **Кемерово.** 18.45 «Твой мир, твоя земля». Документальный фильм **Передачи ЦТ.** 19.00 Л. Минкус. Дивертисмент из балета «Пахита» **Кемерово** 19.50 «Мы гуляли у фонтана» Документальный фильм **Передачи ЦТ.** 20.00 «Спокойной ночи, малыши!» **Кемерово.** 20.15 «В картинной галерее». Выставка собственных фондов **Передачи ЦТ.** 21.00 «Время» 21.35 23.20 Встреча в концертной студии Останкино с народным артистом СССР Г. Товстоноговым.

Р

13, ПЯТНИЦА

6.40 Программа передач. Погода. 6.43 Новости Кузбасса. Погода. 7.30 Передача из цикла «Благоустройство — забота общая». 7.50 Обзор газеты «Кузбасс». 7.58 Погода. 8.25 Погода. 8.27 Радиогазета «Пионерский сигнал». 8.52 Объявления. 11.15 Музыкальная программа «По вашим письмам». 18.15 «Песня остается с человеком» Концерт. 18.35 Новости Кузбасса. 18.50 Обзор культурной жизни. 18.58 Погода. Программа передач на субботу, 14 августа. 19.15 Объявления (по горсети).

ПРОГРАММА ТЕЛЕВИЗИОННЫХ ПЕРЕДАЧ ЦТ СССР НА НЕДЕЛЮ

16 АВГУСТА, ПОНЕДЕЛЬНИК

I ПРОГРАММА. **Передачи ЦТ.** 8.00 «Время». 8.40 Утренняя гимнастика. 8.55 «Очевидное—невероятное». 9.55 «Мартин-Б». Художественный телефильм (ГДР). 11.25 Новости. **Перерыв. до 14.10.** 14.15 Новости. 14.35 Программа документальных фильмов о советских женщинах. 15.45 «Знай и умей» Научно-познавательная программа для школьников. 16.30 «Театр и зритель». 17.30 «Мамина школа». 18.00 «Планы партии—планы народа». Комбайны из Гомеля. **Кемерово.** 18.30 «День за днем». **Передачи ЦТ.** 18.45 Авиационно-спортивный праздник в Тушино. 19.45 «Встреча с оперой». Д. Верди «Травиата». Спектакль Ленинградского государственного академического театра оперы и балета им. С. М. Кирова. 21.00 «Время». 21.35 Продолжение спектакля «Травиата». 22.40—23.00 «Сегодня в мире». II ПРОГРАММА. **Передачи ЦТ.** 12.00 Фильм—детям. «Однажды летом» 13.05 «Жизнь науки». 13.35 «Русская речь». 14.05 «На семи холмах». Документальный телефильм. 14.35 Мультфильм. 14.50 «Электрификация — связь времен». Документальный телефильм. 15.20 «Мир, похожий на сказку». Фильм-концерт. 15.50 Новости. **Перерыв до 18.30.** 18.30 «Сулад—река тундры». Документальный телефильм. **Кемерово.** 18.45 «Тайна светового луча». Документальный фильм. 19.00 «Новатор». Рационализаторы и изобретатели в решении Продовольственной программы. 19.30 Для школьников. «Лето трудовое». **Передачи ЦТ.** 20.00 «Спокойной ночи, малыши!». **Кемерово.** 20.15 Украинские песни поет участница художественной самодеятельности Л. Магарилл. 20.45 «Движение—это жизнь». Научно-популярный фильм. **Передачи ЦТ.** 21.00 «Время». 21.35 «Приехали на конкурс повара». Художественный телефильм. 22.45 «Космос, проблемы, перспективы, мечты...». Научно-популярный фильм. 23.15—01.00 Чемпионат СССР по футболу. «Динамо» (Тбилиси) — «Динамо» (Москва).

17 АВГУСТА, ВТОРНИК

I ПРОГРАММА. **Передачи ЦТ.** 8.00 «Время». 8.40 Утренняя гимнастика. 8.55 Д. Верди. «Травиата». 11.15 «Тайна Занданечи». Документальный телефильм. 11.30 Новости. **Перерыв до 14.20.** 14.25 Новости. 14.45 «Человек на земле». Программа документальных телефильмов. 15.25 Фильм—детям. «Анютина дорога». 16.50 Песни советских композиторов исполняет народный артист РСФСР Р. Ибрагимов. 17.15 «Жизнь науки». 17.45 На приз клуба «Кожаный мяч». **Кемерово.** 18.30 «День за днем». **Передачи ЦТ.** 18.45 «Сегодня в мире». 19.00 «Знаменосцы трудовой славы». **Кемерово.** 19.20 «Звезда Максима». Документальный фильм. 19.30 «Рассказы о Кузбассе». «Здравствуй, Ур». **Передачи ЦТ.** 20.00 Премьера документального телефильма «О. В.». Чем грозит миру химическое оружие». 21.00 «Время». 21.35 Встреча с писателем Д. Граниным. 23.05—23.20 «Сегодня в мире». II ПРОГРАММА. **Передачи ЦТ.** 12.00 Фильм—детям. «Рядом с комиссаром». 13.05 Французский язык. 13.35 «Будильник». 14.05 «Знаешь ли ты закон?». 14.50 Концерт камерного хора г. Ростова-на-Дону. 15.20 А. Твардовский. Поэма». 15.50 Новости. **Перерыв до 18.00. Кемерово.** 18.00 «По дорогам идут машины». **Передачи ЦТ.** 18.30 «Город у Белых скал». Документальный телефильм. **Кемерово.** 18.45 Концерт камерного оркестра Прокопьевского музыкального училища. **Передачи ЦТ.** 19.20 «Песни П. Аедоницкого». Фильм-концерт. 20.00 «Спокойной ночи, малыши!». **Кемерово.** 20.15 «К столу горожан». О снабжении кемеровчан овощами и фруктами. 20.50 Киножурнал. **Передачи ЦТ.** 21.00 «Время». 21.35 «Истребители». Художественный фильм. 23.10 «Сельское хозяйство». Киножурнал. 23.30 Концерт художественной самодеятельности нефтяников г. Нижневартовска. 00.00 Чемпионат СССР по футболу. «Динамо» (Москва) — «Шахтер». 2-й тайм.

18 АВГУСТА, СРЕДА

I ПРОГРАММА. **Передачи ЦТ.** 8.00 «Время». 8.40 Утренняя гимнастика. 8.55 Мультфильмы. 9.25 «Клуб кинопутешествий». 10.25 «Знакомые мелодии». Концерт. 11.10 «Доброе утро, люди». Документальный фильм. 11.30 Новости. **Перерыв до 14.10.** 14.15 Новости. 14.35 «По Вьетнаму». Кинопрограмма. 15.05 «Русская речь». 15.35 «Объектив». 16.05 «Мой труд вливается в труд моей республики». Репортаж из Целинограда. 16.50 Концерт. 17.30 Мультфильмы. 18.00 «Гиганты лесохимии на Ангаре». Передача 1-я. «Братский лесопромышленный комплекс». **Кемерово.** 18.30 «День за днем». **Передачи ЦТ.** 18.45 «Сегодня в мире». 19.00 «Жизнь науки». 19.30 «Народные мелодии». 19.50 «Нежность к ревущему зверю». Премьера многосерийного художественного телефильма. 1-я серия. 21.00 «Время». 21.35 Чемпионат мира по баскетболу. Мужчины. Сборная СССР — сборная Бразилии. 22.35—22.50 «Сегодня в мире». II ПРОГРАММА. **Передачи ЦТ.** 12.00 Фильм — детям. «Мишка-артист». 13.05 «Для вас, родители». 13.35 «Мамина школа». 14.05 Немецкий язык. 14.35 Мультфильм. 14.50 «Театр одного актера». В. Яхонтов. 15.50 Новости. **Перерыв до 17.30. Кемерово.** 17.30 Для детей. «Два клена». Спектакль Новокузнецкого драматического театра. 18.20 Киножурнал. **Передачи ЦТ.** 18.30 «Вижу Россию электрическую...». Научно-популярный фильм. **Кемерово.** 18.45 «Два клена». Продолжение спектакля. 19.35 «Одесса. Рубежи славы». Документальный фильм. **Передачи ЦТ.** 20.00 «Спокойной ночи, малыши!». **Кемерово.** 20.15 «Летопись 80-х». Новинки документального кино. **Передачи ЦТ.** 21.00 «Время». 21.35 «Процесс». Художественный фильм.

19 АВГУСТА, ЧЕТВЕРГ

I ПРОГРАММА. **Передачи ЦТ.** 8.00 «Время». 8.40 Утренняя гимнастика. 8.55 Народный артист СССР М. Ульянов читает первую главу романа А. С. Пушкина «Евгений Онегин». 9.50 Ж. М. Дамаз. Концертино. 10.05 «Нежность к ревущему зверю». Художественный телефильм 1-я серия. 11.10 «Ай-Петри. Погода на завтра». Документальный телефильм. 11.30 Новости. **Перерыв до 14.15.** 14.20 Новости. 14.35 К 40-летию начала обороны Новороссийска. Программа документальных фильмов. 15.15 Фильм—детям. «Как стать мужчиной». 16.20 «Шахматная школа». «Знакомьтесь—шахматы». Передача 1-я. 16.50 «Дающие жизнь». Документальный телефильм. 17.40 Мультфильмы. 18.10 «В селе Глубинном». Кемерово. 18.30 «День за днем». **Передачи ЦТ.** 18.45 «Сегодня в мире». **Кемерово.** 19.00 «Три стихотворения И. Киселева». Премьера телеочерка Кемеровской студии телевидения. Вступительное слово члена Союза писателей СССР Г. Е. Юрова. 19.25 Киножурнал. **Передачи ЦТ.** 19.35 Выступление ансамбля народного танца Дворца культуры железнодорожников г. Еревана. 19.50 «Нежность к ревущему зверю». Художественный телефильм 2-я серия. 21.00 «Время». 21.35 «В троекуровых палатах». 22.35—22.50 «Сегодня в мире». II ПРОГРАММА. **Передачи ЦТ.** 12.00 «Приключения принца Флоризеля». Художественный телефильм с субтитрами. 2-я серия. 13.05 «Спустя 10 лет». Фильм-концерт. 13.25 Программа документальных телефильмов. 14.05 Испанский язык. 14.35 «Рассказы о художниках». С. Д. Эрьзя. 15.10 «Альтист Юрий Башмет». Фильм-концерт. 15.50 Новости. **Перерыв до 18.00. Кемерово.** 18.00 Для школьников. «Приходите к нам учиться». Рассказ о кооперативном училище. **Передачи ЦТ.** 18.30 «Белгород». Документальный телефильм. **Кемерово.** 18.45 «Единый язык деловой информации». Научно-популярный фильм. **Передачи ЦТ.** 19.00 «Мы строим БАМ». **Кемерово.** 19.35 «Всекузбасский рейд экономии». **Передачи ЦТ.** 20.00 «Спокойной ночи, малыши!» **Кемерово.** 20.15 «Приятного аппетита». Об организации питания в железнодорожных столовых. 22.45 «Карта небесных гор». Научно - популярный фильм. **Передачи ЦТ.** 21.00 «Время». 21.35 «Здравствуйте, я приехал». Художественный телефильм.

20 АВГУСТА, ПЯТНИЦА

I ПРОГРАММА. **Передачи ЦТ.** 8.00 «Время». 8.40 Утренняя гимнастика. 8.55 «Адреса молодых». 9.55 «Утро затонского леса». Документальный телефильм. 10.15 «Нежность к ревущему зверю». Художественный телефильм. 2-я серия. 11.20 Новости. **Перерыв до 14.25.** 14.30 Новости. 14.50 «Наши достижения». Программа документальных фильмов. 15.55 О. Фельцман. «Испанские сюжеты». 16.15 Подмосковье. Реализация Продовольственной программы. 16.45 Концерт африканских артистов. 17.10 «Ребятам о зверятах». 17.40 «Мы поем», Премьера фильма-концерта. 18.00 Беседы об алкоголизме. 18.30 «Посмотрите на звезды». Научно-популярный фильм. 18.45 «Сегодня в мире». **Кемерово.** 19.00 «День за днем». 19.15 «Страда уборочная». Новокузнецкий район. 19.45 Киножурнал. **Передачи ЦТ.** 19.55 «Нежность к ревущему зверю». Художественный телефильм. 3-я серия 21.00 «Время». 21.35 На чемпионатах мира по баскетболу. 22.35 «Сегодня в мире». 22.50—23.20 «Черный ход» Документальный фильм. II ПРОГРАММА. **Передачи ЦТ.** 12.00 Художественные телефильмы для детей. 12.55 Английский язык. 13.25 «Шахматная школа». 13.55 «Эстетическое воспитание». О культуре одежды. 14.30 Концерт оркестра баянистов студентов Государственного музыкально-педагогического института им. Гнесиных. 14.55 «Жизнь и книги дяди Гиляя». 15.50 Новости. **Перерыв до 18.00 Кемерово.** 18.00 Литературная композиция по книге Л. И. Брежнева «Малая земля». Исполняет народный артист РСФСР Н. Сизов. 19.30 «Есть миллион». Репортаж о встрече бригады М. Решетникова с шахты «Зыряновская». **Передачи ЦТ.** 19.00 «Музыканты о музыке». 20.00 «Спокойной ночи, малыши!». **Кемерово.** 20.15 Фестиваль «Зори Кузбасса». 20.45 «Отечеству предан». Документальный фильм. **Передачи ЦТ.** 21.00 «Время». 21.35 «Безымянная звезда». Художественный телефильм. 1, 2-я серии.

21 АВГУСТА, СУББОТА

I ПРОГРАММА. **Передачи ЦТ.** 8.00 «Время». 8.40 Утренняя гимнастика. 8.55 «Если хочешь быть здоров!». 9.00 Сонаты Д. Скарлатти. 9.25 «Чудеса без чудес» 9.55 34-й тираж «Спортлото». 10.05 «Нежность к ревущему зверю». Художественный телефильм. 3-я серия. 11.10 «Для вас, родители!». 11.40 Концерт советской песни. 12.05 «Писатель и современность». Литература и природа». 13.00 «Творчество народов мира». 13.30 «Путевка в жизнь». 14.15 «По музеям и выставочным залам». Выставка произведений народного художника СССР В. С. Угарова в Русском музее. 14.40 «Сегодня в мире». 14.55 Фильм — детям. «Что там, за поворотом». 1 и 2-я серии. 17.00 «Вот здесь мой дом». Премьера фильма-концерта. 17.30 «В мире животных». 18.30 Беседа политического обозревателя Ю. А. Летунова. 19.00 Мультфильмы. 19.40 Концерт Дина Рида в Государственном театре эстрады. 21.00 «Время». 21.35 «Галатея». Фильм-балет. 22.30 «Эта сказочная дельта». Документальный телефильм. 23.00—23.10 Новости. II ПРОГРАММА. **Передачи ЦТ.** 14.20 «Проблемы. Поиски. Решения». Продовольственная программа — общенародное дело. 15.50 «Предлагаю решение». Премьера документального телефильма. 16.20 Концерт. 16.35 Чемпионат СССР по легкой атлетике. 17.20 Программа Омской студии телевидения. 18.20 К 65-летию Великого Октября. «Наша биография». Фильм 38-й «Год 1954-й». 19.15 «Международное обозрение». 19.30 «Музыкальный киоск». 20.00 «Спокойной ночи, малыши!». 20.15 «Здоровье». Научно-популярная программа. 21.00 «Время». 21.35 «Куда исчез Фоменко». Премьера художественного телефильма. 22.45 Концерт ансамбля «Русь» Владимирской областной филармонии. 23.15 Чемпионат СССР по регби. ВВА им. Ю. Гагарина—«Слава».

22 АВГУСТА, ВОСКРЕСЕНЬЕ

I ПРОГРАММА. **Передачи ЦТ.** 8.00 «Время». 8.40 «На зарядку становись!». 8.55 Играет лауреат Всероссийского конкурса трио баянистов г. Сыктывкара. 9.20 «Будильник». 9.50 «Служу Советскому Союзу!». 10.50 «Здоровье». Научно-популярная программа. 11.35 Музыкальная программа «Утренняя почта». 12.05 «Сельский час». 13.05 «Музыкальный киоск». 13.35 «Левша эпохи НТР». Премьера документального телефильма об изобретателе В. Н. Ординарцеве. 14.15 М. Дирфаш. «Проснись и пой». Фильм-спектакль. 15.55 «Клуб кинопутешествий». 16.55 «По вашим письмам» Музыкальная программа. 17.40 «Международная панорама». 18.25 «Встречи в мастерской». Премьера документального телефильма. 18.55 Мультфильмы. 19.35 На экране—кинокомедия. «Вратарь». 21.00 «Время». 21.35 На чемпионате мира по баскетболу. 22.35 Футбольное обозрение. 23.05—23.10 Новости. II ПРОГРАММА. **Кемерово.** 10.00 Х. Вуолийоки. «Юстина». Спектакль Семипалатинского драматического театра. **Перерыв до 14.15. Передачи ЦТ.** 14.20 «Если прозвучит «SOS». Премьера документального телефильма. 14.45 Произведения Д. Д. Шостаковича и Э. Вальсиса исполняет заслуженный артист Литовской ССР Р. Катилюс. 15.05 Выставка произведений Кукрыниксов. 15.30 Мультфильм. 15.50 Ян Крумпхольц. Концерт для арфы с оркестром Си Бемоль Мажор. 16.15 «Очевидное — невероятное». 17.15 «Талант». Художественный телефильм. 4-я серия. «Главный конструктор». 18.25 К 65-летию Великого Октября. «Наша биография». Фильм 39-й. «Год 1955-й». 19.15 Рассказывают наши корреспонденты. 19.45 «Народные мелодии». 20.00 «Спокойной ночи, малыши!». 20.15 Чемпионат СССР по легкой атлетике. 21.00 «Время». 21.35 «Молчание доктора Ивенса». Художественный фильм.

ГАСТРОЛИ НОВОСИБИРСКОГО ГОСУДАРСТВЕННОГО ОРДЕНА ТРУДОВОГО КРАСНОГО ЗНАМЕНИ ТЕАТРА «КРАСНЫЙ ФАКЕЛ».

В помещении театра драмы ЧЕЛОВЕК, КОТОРЫЙ ПЛАТИТ. Начало в 19 час. 30 мин. 14 августа — ПОГОВОРИМ О СТРАННОСТЯХ ЛЮБВИ.

ДОМ КИНО «МОСКВА». Большой зал. Цветной испанский художественный фильм ЗАГАДКА ДРЕВНЕЙ КНИГИ (9.30, 11.30, 13.30, 16, 18.10, 20, 21.50). **Малый зал.** Хроникальный фильм ЛИЕПАЙСКИЕ МУЖИКИ (11.30, 15, 18.30). Цветной художественный фильм РАЛЛИ (9.30, 13, 16.20, 19.40, 21.30).

«ЮБИЛЕЙНЫЙ». Киносборник мультфильмов ТИГРЕНОК НА ПОДСОЛНУХЕ (10). Цветной испанский художественный фильм ЗАГАДКА ДРЕВНЕЙ КНИГИ (11.30, 14, 16, 18, 19.50, 21.40).

«КОСМОС». ЭКЗАМЕНЫ НЕКСТАТИ (11—для детей). Новый американский художественный фильм ЖИЗНЬ ВЗАЙМЫ (9, 13, 15, 17, 19, 21). ВНЕ ЗАКОНА (10, 12, 14, 16, 18, 20, 21-40).

«ПИОНЕР». ДЕВОЧКА С СИНИМ РАНЦЕМ (10, 11-30, 13). ЭТА ОПАСНАЯ ДВЕРЬ НА БАЛКОН (14-30). МУЖИКИ!.. (16-40, 18-40, 21).

«АНТОШКА». Киносборник мультфильмов НУ, ПОГОДИ! (10, 11-30, 13, 14-30, 16, 17-30, 19).

«ОКТЯБРЬ». СНЕГОВИК ДЛЯ АФРИКИ (15). САМОЗВАНЦЫ ПОНЕВОЛЕ, две серии (12, 17, 20).

«МЕТАЛЛУРГ». ЗНАК ВЕЧНОСТИ (14). БОЛЬШИЕ ГОНКИ, две серии (16, 19).

«ПРОГРЕСС». Киносборник мультфильмов НИЧУТЬ НЕ СТРАШНО (10, 15). КАРНАВАЛ, две серии (12, 17, 20).

«ЛУЧ». СТО РАДОСТЕЙ, ИЛИ КНИГА ВЕЛИКИХ ОТКРЫТИЙ (15). СЛЕДСТВИЕМ УСТАНОВЛЕНО (13, 17, 19, 20-50).

«КОМСОМОЛЕЦ». «ПОСЕЙДОН» СПЕШИТ НА ПОМОЩЬ (15). ГОД ДРАКОНА (17, 19, 21).

ДК имени 50-летия ОКТЯБРЯ. МЕКСИКАНЕЦ В ГОЛЛИВУДЕ, две серии (10, 13, 16, 18.30, 21).

ДК ПРОИЗВОДСТВЕННОГО ОБЪЕДИНЕНИЯ «АЗОТ». НОЧЬ НА 4-м КРУГЕ (16, 18, 20).

ДК ШАХТЕРОВ. КРАМЕР ПРОТИВ КРАМЕРА (14, 16, 18-40, 20-40).

ДК КОКСОХИМЗАВОДА. ШАХ КОРОЛЕВЕ БРИЛЛИАНТОВ (17.15). ПОМНИТЬ ИЛИ ЗАБЫТЬ (19, 21—детям смотреть не рекомендуется).

КЛУБ ГРЭС. НОЧЬ КОРОТКА (17.15, 19, 21).

НЕДЕЛЯ ЛАТВИИ

СКОРЫЙ «РАФИК»

Привычными стали на улицах областного центра юркие микроавтобусы марки Рижской автомобильной фирмы с шашечками на дверце. Обслуживают они два самых напряженных маршрута города — от вокзала и центра до бульвара Строителей. Большой популярностью у кемеровчан пользуется этот вид транспорта — за год перевозят маршрутные такси 860 тысяч пассажиров.

Первую, пробную партию микроавтобусов РАФ выпустил завод в Еглаве в шестидесятые годы, а уже через десятилетие семья «рафиков» увеличилась до трех тысяч. Машина обладает массой достоинств — комфортабельный салон, легка в управлении, маневренна.

Высокую оценку «рафику» дают водители автотранспортного пассажирского предприятия № 2. Однако, по их мнению, следовало бы конструкторам подумать, как усилить днище, снабдить автобус-малютку большей проходимостью. Пока же «рафик» требует только первоклассных дорог, которых дорожники Кемерова не могут обеспечить.

Семь лет назад, когда впервые ввели в Кемерове маршрутные такси, было немало опасений — приживутся ли? Сейчас таких вопросов не возникает. Напротив, есть пожелание пассажиров наладить движение маршрутных такси в Кировский и Рудничный районы, да и количество их на основных линиях явно недостаточно.

Начальник отдела эксплуатации автопредприятия В. М. Субботин заметил: «Если бы все ведомственные «рафики» «надели» шашечки — исчезли бы очереди на остановках. Пока же в парке 22 микроавтобуса, что, конечно же, не может удовлетворить спрос».

Одним из лучших водителей маршрутного такси в автопредприятии называют Владимира Михайловича Опарина — лидера социалистического соревнования в честь 60-летия образования СССР. Работает он здесь четыре года, план перевыполняет, нет нареканий и на качество обслуживания.

— Как и большинство мальчишек, я с детства мечтал об автомобиле, только видел себя за рулем большегрузной машины в дальних рейсах, — рассказывает Владимир Михайлович. — Вышло так, что стал я городским шофером, и мне нравится работать с людьми. Только огорчает отношение некоторых пассажиров: ленятся брать билет, все норовят двугривенный в карман мне опустить. Верите — нет, устал объяснять правила оплаты за проезд. А к машине претензий нет, при добром уходе она может служить много больше положенного срока.

Колесят по городу юркие «рафики» — плод рук и мысли латвийских автомобилестроителей, свидетельство экономических связей наших республик.

Т. МАЛЫШКИНА.

г. Кемерово.

НА СНИМКЕ: водитель маршрутного такси В. М. Опарин.

Фото **Ю. Сергеева.**

Как тебе служится?

АРМЕЙСКИЕ БУДНИ

В середине июня Александр Замараев возглавил военно-строительную бригаду на заводе железобетонных изделий и конструкций. Было трудно — воины последнего призыва еще не успели освоить незнакомое производство, да и опыта никакого. Значит, надо учить.

...Вообще-то ответственная работа для Александра не в диковину. Трудовую хватку он перенял от отца — Николая Ильича Замараева, знатного горняка-прокопчанина, мастера своего дела, и от старшего брата Владимира — тоже шахтера и тоже энтузиаста, как и подобает в их рабочей династии.

В Прокопьевске они жили на Тыргане. Работал Александр на шахте имени Калинина вместе с братом, дежурным электрослесарем. Избрал профессию лесодоставщика.

Незабываемы горнящие будни. Но разве сейчас в военно-строительном отряде ему менее интересно? Как бы не так! Ведь ему доверили людей — ответственность, стало быть, не сравнить с прежней.

Порядок на их формовочном участке образцовый: бригада признана коллективом высокой культуры производства. А трудовые затраты? В течение месяца они их снизили почти на десять процентов! Что же касается производительности труда, то она растет с каждым днем: уплотнение рабочей смены, рационализация, творческий поиск.

...Семь сорок пять местного времени. Утренний развод. Личный состав на плацу. Подводятся итоги прошедшего рабочего дня, называются передовики, в честь которых тут же поднимается флаг трудовой славы. Затем коротко определяются задания на сегодня, зачитываются приказы командира отряда.

Вот и все. На часах без пяти восемь. «В походную колонну! Дистанция одного линейного! Шагом марш!». Теперь — по цехам. Трудовой день начался.

Продукция завода предназначена для строительных объектов Тихоокеанского флота. Номенклатура изделий богатая и, естественно, имеет свою специфику. Большинство заказов—срочные. Главное же здесь — качество. Оно должно быть безупречным.

На заводе во всех цехах и на каждом участке действует комплексная система управления качеством. Для бригады А. Замараева она включает в себя множество факторов. Это тщательная проверка формовочного оборудования, механизмов, умение разбираться в марках бетона. Это сноровка, профессиональное мастерство, наконец технические требования, государственные стандарты — основа основ.

Исполнительность, дисциплина, четкость во всем. А ведь с начала службы многих формовщиков прошло чуть больше двух месяцев, и с нынешней специальностью они прежде не сталкивались. Новые знания приобрели «без отрыва от производства», стали ударниками коммунистического труда.

Здесь не бывает авралов, воины после напряженного рабочего дня вполне успевают отдохнуть, изучить уставы, оружие, подготовиться к политзанятиям. А главное, написать домой.

Александр никогда не упускает этой возможности. Письма до Прокопьевска идут неделю. А вот оттуда в отряд как будто гораздо дольше—ждешь, ждешь... Но, может быть, родителям кажется как раз наоборот?..

...Однажды начальник завода в разговоре со мной назвал свое предприятие «школой мысли, инициативы, самоотдачи». Высокопарно? Да нет, скорее шутливо. Но очень емко. Действительно, сколько трудностей встречает здесь воинов на первых порах, сколько вопросов решают они своими силами, без подсказок! Можно сказать уверенно: кто отслужил срочную в отряде заводчан, тот освоил несколько специальностей. А это лишним не бывает.

А. ОРЕХОВСКИЙ.

Тихоокеанский флот.

НОВОСТИ СОБЫТИЯ ФАКТЫ

Языком дружбы

30 лет назад М. И. Ланга судьба связала со столярным делом. Около двадцати лет он возглавляет бригаду. Несколько месяцев назад в эту бригаду из цеха № 4 завода «Стройдеталь» пришли посланцы Вьетнама.

Пройдя курс теоретического обучения в городском строительном ПТУ, вьетнамские юноши за короткий срок освоили практические навыки нелегкой профессии столяра.

Трудно было наставникам поначалу: новички плохо знали русский язык. На помощь пришел язык жестов, практического показа «секретов» работы. Свой опыт, любовь к профессии вьетнамцам передали М. И. Ланг и другие члены бригады, многие из которых трудятся двадцать лет и более.

Н. ФЕДОСЕЕВ.

г. Киселевск.

Награда за мужество

Приказом начальника управления пожарной охраны УВД Кемеровского облисполкома В. Я. Рокашкова за мужество, проявленное при тушении сложного пожара, награжден именными часами В. В. Гринько — начальник добровольной пожарной дружины Ижморского районного отделения «Сельхозтехника».

Пожар на территории объекта возник в полдень. Пламя сразу же охватило постройки во дворе—дул сильный ветер, стояла жара. Огонь в любую минуту мог перекинуться на расположенные рядом жилые деревянные здания и среднюю школу.

Первыми вступили в схватку с огнем члены добровольной пожарной дружины. Начальник дружины Валентин Васильевич Гринько в первую очередь принял все меры к тому, чтобы не допустить дальнейшего распространения огня. Борьба с разбушевавшейся огненной стихией была осложнена взрывом емкостей с легковоспламеняющимися жидкостями. В. В. Гринько и остальные дружинники не дрогнули, не отступили перед натиском пламени.

За образцовое выполнение гражданского долга поощрены также добровольные помощники пожарных — работники Ижморского районного отделения «Сельхозтехника» В. П. Беленко, В. А. Бугасов, П. И. Горбунов и другие, всего семь человек.

А. КИРИЛЛОВ.

г. Кемерово.

С маркой Анжеро-Судженска

Об опыте строителей и проектировщиков, о совершенствовании технологии и создании новой техники, новых видов материалов рассказывает экспозиция раздела «Строительство» ВДНХ СССР.

Стенды, макеты, натурные образцы показывают, как наращивается производственный потенциал страны на новой технической основе, ведется сооружение жилищ и объектов коммунально-бытового и социально-культурного назначения.

Большой интерес посетителей выставки вызывают изготовленные Анжеро-Судженским стеклозаводом облицовочные коврово-мозаичные стеклянные плитки. Их использование для отделки наружных и внутренних стен зданий повышает долговечность, улучшает декоративно-эстетические свойства жилых и общественных зданий, снижает стоимость строительных работ.

Л. АЛЕНКИН.

г. Москва.

КАК УЧИТЬСЯ «ИСКУССТВУ СЕМЕЙНОЙ ЖИЗНИ»

Служба семьи

Русская поговорка гласит: «Чтобы узнать человека, надо съесть с ним пуд соли». Это в равной степени относится и к супружеской жизни. Однако статистика разводов свидетельствует, что далеко не у всех супругов хватает желания и терпения прожить вместе столько, сколько нужно, чтобы успеть съесть этот пуд»: в среднем по СССР расторгается каждый третий брак.

Разумеется, это тревожные цифры. Вместе с тем они по-своему отражают сложные и глубинные процессы развития исторически очень молодых (немногим более полувека) семейных отношений при социализме. И как всякий жизненный процесс, это порождает немало трудностей и проблем.

— Анализ причин разводов приводит исследователей к заключению, что сегодня влияние материально-бытовых факторов на взаимоотношения супругов снижается и одновременно растет значимость нравственно - психологических отношений в семье, — говорит Елена Новикова, научный сотрудник Института психологии Академии педагогических наук СССР, руководитель консультативного центра психологической помощи семье. — Посмотрите, как распределились ответы в одном из недавних социологических исследований, где была сделана попытка вывести «формулу» главных причин, по которым распадаются семьи:

— отсутствие общих взглядов и интересов;

— несоответствие характеров;

— легкомысленное отношение к супружеским обязанностям и т. д.

Как видно из ответов, в них практически не было ссылок на материальные причины, например на неудовлетворительные жилищные или бытовые условия, хотя здесь и существуют определенные трудности, особенно у молодоженов. Вместе с тем огромное значение приобретают факторы «внутренних» отношений между мужем и женой, «культурно-эмоциональный климат семьи.

Поэтому наряду с одной из главных задач проводимой в нашей стране демографической политики — дальнейшим ростом доходов семьи, обеспеченностью жильем, увеличением свободного времени работающей женщины-матери, государственной помощи в воспитании детей и т. п. — государство считает необходимым и творческое развитие и укрепление семейных отношений. Важную роль здесь призвана сыграть создаваемая в стране служба семьи, цель которой — оказать квалифицированную помощь супругам в решении психологических, педагогических, юридических и других проблем.

— В наш консультативный центр часто обращаются за советом супруги, которые даже не могут толком сформулировать причины неудовлетворенности собственными отношениями, — рассказывает Елена Новикова. — Мы считаем, что это, как правило, неумение найти общий язык, обусловленное психологической неграмотностью, отсутствием знаний, которые необходимы для успешного общения в семье.

Конечно, бесконфликтных семей не бывает. Однако чтобы человек справился со своими неприятностями, ему необходимо разобраться в их истоках. Но одно дело мнение родных, знакомых, сослуживцев, основанное на личном жизненном опыте, и совсем другое — когда вместе с тобой ситуацию анализирует квалифицированный специалист. Его роль «советчика» состоит вовсе не в том, чтобы давать готовые рецепты. Мы учим супругов умению разобраться, раскрыть причины и суть их конфликта, помочь найти выход из положения.

В психологии воспитания есть понятие: барьер непонимания. Он возникает между мужем и женой, когда нарушается важное психологическое правило, согласно которому не следует в споре по конкретному поводу переходить на общие оценки и характеристики личности. К примеру: жена не успела приготовить обед или убрать в квартире, и вот у мужа уже готов приговор: «Ты лентяйка, копуха, неряха...» Нетрудно догадаться, какую «общую характеристику» он услышит в ответ от раздраженной жены. А ведь такого рода «дискуссии» не только вредны, но и бессмысленны.

Приобретая привычку анализировать свое поведение и поведение супруга, каждый имеет возможность мысленно войти в роль другого, отнестись к другому, как к самому себе, сопереживать. Именно это — путь к преодолению конфликтов, взаимопониманию, благоприятному психологическому климату в семье.

— Мы, психологи, уверены, — сказала в заключение Елена Новикова, — что путем такого рода воспитательной индивидуальной работы можно добиться значительного сокращения числа разводов. Это подтверждает и наш коллега — руководитель ленинградской консультации по вопросам семейной жизни профессор А. Свядощ. По его данным, каждый третий брак был сохранен благодаря своевременной консультации специалистами тех, кто собирался разводиться.

А. ЯНКОВ,
социолог.
(АПН).

Из дальних странствий возвратясь

2. ПОДАЧКИ ПО ПЯТНИЦАМ

В Гамбурге в подземном переходе сидела юная особа, перед ней были разложены ноты, и по ним она играла на гитаре. На проходящих она не обращала внимания. Кто-то из сострадания бросил девчонке несколько монет.

А недалеко, в сквере на скамейках, на траве сидели и полулежали неопрятные люди. На нас зло глянула молодая женщина, лицо ее было все разбито в кровь.

— В этом сквере собираются безработные и бездомные, — пояснил нам гид. — А разбитая физиономия — не в удивление: хулиганство у нас процветает, особенно на Канатной улице — так переводится по-русски, — добавил он. — Там и поножовщина, и драки, и секс-фильмы, и продажа наркотиков, и игровые залы.

Видели мы нищих, просящих хоть что-нибудь у прохожих. И все это по соседству с самой фешенебельной торговой улицей. Вольный город был, вольным городом остался, не преминет подчеркнуть гид о Гамбурге. Вольный для чего? Для безработицы, поножовщины?

В ФРГ всех детей в десятилетнем возрасте подвергают специальному экзамену. Комиссия решает: этот может идти в специализированную школу, получить какое-то профтехобразование, этот — в общеобразовательную, потом в университет. И если ребенку уготована участь учиться на рабочего, он практически не может рассчитывать на поступление в вуз. Единой системы, единых программ обучения в ФРГ нет. В Гамбурге обязательное обучение — десять лет, в других землях (областях) — девять. Чтобы попасть в университет, надо после десятилетки учиться еще два года. Такую возможность имеют лишь обеспеченные люди. Их дети, как правило, учатся в частных школах, где плата за обучение 600—800 марок в месяц.

Из почти трехмиллионной армии безработных большинство — молодежь. Даже получив образование, они не могут найти работу. Подобное положение почти во всех странах, где мы побывали. Работа, хоть какая-нибудь работа — об этом мечтают родители и дети. И если они ее получают, то держатся за нее обеими руками, какой бы неблагодарной она ни была. По данным Международного бюро труда, в прошлом году в странах капиталистического Запада было тринадцать миллионов безработных до 25-летнего возраста. Изломанные судьбы! Отчаяние от безвыходности положения на что только не толкает молодежь. Одни начинают заниматься воровством, другие хулиганством, третьи гибнут от наркотиков. Забастовки, протесты. «Битники», «хиппи», «панки» — все это своеобразный выпад молодежи против общества, в котором она живет, вроде бы открытый вызов, борьба против буржуазии. Длинные волосы, неряшливый вид, пренебрежение ко всем удобствам. Что поел, где переночевал — неважно, мол. Не от хорошей жизни такие бессмысленные выпады.

— Вот где самая большая демократия в мире, — сказала нам гид Бажена в Копенгагене, показывая лагерь хиппи.

Шестьсот человек захватили несколько немудрящих муниципальных помещений без удобств, отгородили их, во дворе поставили длинные столы. Там и живут все вместе, делятся всем, что добудут, у них свое «начальство», свой магазин. За квартиру, за газ, электричество не платят. Власти не раз пытались выбросить их из города, но сделать этого не удалось.

— Датчане симпатично к ним относятся, — Бажена улыбается. — Длинные волосы, небрежный вид — кому это мешает?

О том, что они спекулируют наркотиками, воруют, она говорит позже.

А рядом с лагерем кварталы, каналы — точная копия маленького района Амстердама. Так и называется — Амстердам. А на канале корабли и лодки, которые никуда не плавают — в них живут молодые семьи. Живут, не рожая детей.

В Дании же мы обратили внимание на молодых, лежащих в скверах, на морской набережной. А рядом у каждого плакат «Ищу работу». Такой вот он «свободный» мир. В Осло, например, на перекрестке улиц мы наблюдали концерт. Его устроили «хиппи», белые и черные. Они играли на каких-то музыкальных инструментах, изображали танец. Именно изображали, явно не умея танцевать. Но надо же как-то заработать на хлеб. Один из них был основательно пьян или одурманен наркотиками. Здесь же в Осло встречали мы и воинственных женщин, совсем еще юных: мужская рубашка, брюки, а на бедре в чехле огромный нож. «Попробуй тронь — зарежу!» — говорил их гордый, независимый вид.

И совсем уж удивил нас, да и туристов других стран, вид «панки», которых мы видели в Лондоне. Чуть в стороне от главной торговой улицы в узких переулках начинается яркое зрелище. Тут идет торговля всевозможным ширпотребом. Тесные магазинчики с какими-то переходами, закутками, выходами на противоположные улицы: зайдешь — не выйдешь. Так и напрашивается мысль о каких-то черных делах и делишках. Для «хиппи» и «панки» — особый магазин, скорее киоск, со всех сторон в несколько рядов увешанный специальной одеждой. Черные, мрачные майки с яркими «звериными» рисунками, свободные накидки, жилеты, еще что-то невообразимое. Произвести впечатление — таково, видимо, назначение этой одежды. Этому подчинена и внешность «панки». (Новое течение среди молодежи, как бы в развитие движения «хиппи»).

Представьте себе юное существо женского пола в юбочке «мини». Волосы на голове сбриты, лишь от центра лба до затылка оставлена узенькая полоска бывших длинных, чуть не с полметра волос. И вот эти волосы с помощью лака поставлены «дыбом» и выкрашены в красно-зеленый цвет. У других этот «веер» идет от уха до уха, остальные волосы с головы сбриты. Веки накрашены красной краской, по щекам и лбу идут веерообразные синие или зеленые полосы. А вот парень: лицо разрисовано, в одном ухе—большая серьга-кольцо, на крыльях носа — еще по одной маленькой серьге-бусинке. Над левым ухом волнистая светлая шевелюра выкрашена в огненный цвет.

Кто они, зачем так рядятся? — спросила я преподавателя вуза — англичанку, сидевшую с нами за одним столом на торжественном ужине, который давало общество «Великобритания — СССР».

— Все не так просто, — ответила она. — Среди «панки» есть бездомные, безработные, но есть и те, кто учится в школе, университете или работает. Часто это совсем неплохие люди. Так странно они выражают протест против общества, которое молодежь ставит в бесправное положение. И родители с ними ничего не могут сделать, — грустно добавила она.

Что же могут сделать родители со взрослыми детьми, если государство узаконило в школе право уже с пятилетнего возраста разделять детей на группы, по своему «развитию». Система «потоков» — «слабые» — «сильные» — отнюдь не определяет истинного развития ребенка. Определение в «поток» «сильные» зависит в основном от кошелька родителей, от их положения, знатности. «Слабому потоку» до окончания школы дают ограниченные знания, их участь — выполнять черновую работу. «Сильные» идут в вуз. Так с детства определяются люди «разного круга». Гид много нам рассказывала об английской вежливости, о деловом Сити, о многочисленных клубах, которые очень ревниво соблюдают правила приема. «Скажи, в каком клубе, и я скажу, к каким кругам общества ты принадлежишь». — так примерно в переводе на русский язык говорят в Англии. «Клуб, — продолжала гид, — это место, где сотни англичан проводят время в одиночестве и молчат о самых злободневных вопросах современности».

В музеях у нас проверяли даже дамские сумочки. О молодых, здоровых полицейских, лишенных оружия, нам сказали, что они и сами занимаются кражами и ограблениями, потому у них отобрали пистолеты. В общем, куда ни кинь — все клин, сказали бы мы по-русски. Молодежь, припертая к стенке социальными барьерами, безработицей, ищет какой-то выход, даже если он и выражается в странных формах. Подобное положение молодых почти во всех странах. В Стокгольме шестьдесят тысяч бездомных подростков. В Париже сейчас бедствуют тридцать тысяч человек и сотни тысяч располагают ничтожно малыми средствами. Тысячи молодых собираются на ночном Монмартре: читают стихи, произносят протестующие, «революционные» речи — на том все и кончается. Полиция всех стран ревниво следит за тем, чтобы движение молодежи не выходило за рамки «речей», «длинных волос» и мелких стычек.

Ну и еще. Во всех странах пытаются прикрываться тем, что безработные получают, мол, пособие. Да, получают. Не хочется подробно расписывать (свежие данные нам преподносили в каждой стране как великое достижение), сколько процентов от зарплаты, какое время выдают это пособие. Поскольку среди безработных в основном молодые люди, еще не успевшие приобрести стаж, то пособие это мизерное.

Конечно, в западных странах пытаются как-то решить проблему молодежи. В Швеции, например, с них взимают меньшую квартплату, ежемесячно доплачивают главе семьи за рождение ребенка, до восьмилетнего возраста своих детей женщина имеет шестичасовой рабочий день. В Финляндии в детских садах плату за ребенка берут в зависимости от доходов семьи. Есть и другие незначительные льготы, но они не могут компенсировать вечного страха либо не найти работу, либо лишиться ее в любое время.

Есть в английском языке слово — «доуэл» — пособие, оно имеет два значения: судьба, доля и подачка. Так вот хоть с той, хоть с другой стороны бери это слово, все равно получается: худая доля — подачка, за которой стоят люди по пятницам. И стыдно, и унизительно, и нет выхода. Но работодателей не очень-то интересует нравственное состояние человека.

Н. СПИРИНА.

ФРГ — Дания — Франция — Англия — Норвегия — Швеция — Финляндия.

НА СНИМКАХ: Ратушная площадь в Копенгагене; в Сенте-фьорде (Норвегия).

(Окончание следует).

(Продолжение. Начало в номере за 12 августа).

ФУТБОЛ

ВПЕРЕДИ ФИНАЛ

В Новокузнецке состоялась встреча второй пары полуфиналистов розыгрыша кубка области.

Местная команда «Запсибовец» в родных стенах своего стадиона принимала «Шахтер» из Прокопьевска. Встреча проходила исключительно напористо, в присущем кубковым играм духе. Четыре гола в активе запсибовцев, один — у шахтеров. У новокузнечан мячи забили А. Ушнов (дважды), А. Сучков и В. Терентьев. У прокопчан гол престижа на счету у К. Галочкина.

Футболисты «Запсибовца» получили право на участие в финале, где они встретятся с командой Кемеровского высшего военного командного училища связи «Связист».

Финальный матч за почетный приз будет проведен в День физкультурника, 14 августа, в Кемерове.

Д. НАСОНКИН.

г. Кемерово.

«ПАНОРАМА» № 33

Сегодняшний выпуск информационно-рекламного еженедельника газеты «Кузбасс» открывается рекламой третьего фестиваля искусств «Зори Кузбасса». В «Панораме» также опубликованы программа предстоящих телевизионных передач, информация о новинках подписных изданий, объявления читателей, подборка объявлений учебных заведений «Куда пойти учиться». Есть в еженедельнике очередной кроссворд, уголок юмора «Из школьных тетрадок».

Отзовитесь!

Совет ветеранов 54-й армии просит бывших воинов соединения написать о себе, с тем чтобы получить нагрудный знак «Ветеран 54-й армии», по адресу: 270045, Одесса, улица Советской Армии, 59/61, кв. 22, Мосееву З. Д. — председателю совета ветеранов.

ПОГОДА

13 августа днем по области ожидается переменная облачность, местами небольшой дождь, гроза. Ветер юго-восточный с переходом на северо-западный 9—14 метров в секунду. Температура 16—21 градус тепла.

Вторая страница сегодняшнего номера — сменная.

Редактор
Н. А. БУРЫМ.

Адрес редакции: 650630, ГСП, г. Кемерово, проспект Октябрьский, 28. Телефоны: приемной редактора 52-32-74, заместителей редактора 52-36-45, 52-52-66, ответственного секретаря 52-33-59. Отделов: партийной жизни 52-55-47, 52-66-22, пропаганды 52-53-23, 52-64-88, Советов народных депутатов 52-62-33, 52-63-22, 52-59-65, культуры 52-54-23, 52-65-47, тяжелой индустрии 52-35-66, 52-51-23, 52-42-01, химической и легкой промышленности 52-39-34, 52-50-45, сельского хозяйства 52-37-33, 52-49-78, 52-44-23, строительного 52-38-23, 52-46-22, 52-45-29, 52-57-67, писем и рабселькоров 52-05-22, 52-06-01, 52-08-29, 52-07-45, 52-03-22, информации и спорта 52-47-45, 52-48-65, иллюстрации 52-14-12, 52-25-23, еженедельника «Панорама» 52-18-78, прием информации 52-34-56, общественной приемной 52-02-10, директора издательства 52-79-10, объявлений 52-69-33, бухгалтерии 52-70-10. Собственные корреспонденты: в Белове 2-29-27, Мариинске 31-20, Междуреченске 2-20-68, Новокузнецке 7-02-04, Прокопьевске 2-17-34, Юрге 2-17-83.

ОП 01561. Типография издательства «Кузбасс». Индекс 51901. 2 Заказ № 185.