Кемеровская областная научная библиотека
Газетно-журнальный фонд

Пролетарии всех стран, соединяйтесь!

КУЗБАСС

ОРГАН КЕМЕРОВСКОГО ОБКОМА КПСС И ОБЛАСТНОГО СОВЕТА НАРОДНЫХ ДЕПУТАТОВ

Газета издается с 7 января 1922 года

№ 175 (17706).
СУББОТА,
31 ИЮЛЯ
1982 года.
Цена 3 коп.

В НОМЕРЕ

● На трудовой вахте — горняки и строители. 1 стр.
● Очерк о председателе колхоза М. П. Сметанникове. 2 стр.
● Свидетельство очевидца о преступлениях израильтян в Ливане. 3 стр.
● Человек и природа. 4 стр.

ФЕРМАМ—НАДЕЖНЫЙ ЗАПАС КОРМОВ!

В обкоме КПСС

АВГУСТ—УДАРНЫЙ МЕСЯЦ НА ЛУГАХ

Заслушав информацию заместителя председателя облисполкома Г. В. Сафронова, бюро обкома КПСС отмечает, что благодаря организаторской работе партийных, советских, сельскохозяйственных органов, рабочих и служащих, всех жителей в период месячника по заготовке кормов в области, несмотря на интенсивную засуху, заготовлено к заданию 53,8 процента витаминно-травяной муки, 43 процента сена, 21,9 процента сенажа, что соответствует уровню прошлого года. Совхозы «Пачинский», «Шишинский» и некоторые другие совхозы и колхозы выполнили планы по заготовке сена и продолжают заготавливать этот ценный корм.

Принимаются меры по заготовке кормов на сельскохозяйственных угодьях и в неудобицах, веточного корма и пихтовой лапки. Хорошо эта работа организована в колхозах «Победа» Ленинск-Кузнецкого района, «Сибирь» и «Россия» Беловского района.

Но вместе с тем многие хозяйства области не используют все имеющиеся возможности для заготовки кормов.

Неудовлетворительно идет заготовка травяной муки в хозяйствах Кемеровского, Яшкинского, Яйского районов. В совхозах «Луговой» и «Барановский» выработка на условный агрегат витаминно-травяной муки составила 60 тонн. Не развернута работа по заготовке сенажа во многих хозяйствах области.

Не приняты все меры по привлечению сельского населения на заготовку кормов для общественного животноводства, не везде проведены сходы граждан, не доведены задания до каждого жителя. Не организована работа по заготовке кормов из сорной растительности, на неудобицах, веточного корма. Не везде организованы приемные пункты по сбору от населения сена и других кормов.

Низким остается качество заготавливаемых кормов. На 26 июля текущего года 9,3 процента травяной муки — неклассная, только 29,2 процента 1 и 2-го классов, а в хозяйствах Топкинского и Мариинского районов неклассной муки заготовлено пятая часть, первого и второго классов — менее 20 процентов. В хозяйствах Яйского, Юргинского и Мариинского районов заготовили почти половину сена низкого качества.

Слабо в хозяйствах области внедряются передовые технологии заготовки кормов. Не во всех хозяйствах ведется заготовка сена методом активного вентилирования, прессования. Не применяются консерванты для улучшения качества и сохранности кормов.

Медленными темпами ведется строительство объектов кормопроизводства. При задании 50 сенохранилищ начато строительство только 11, из 500 облицованных траншей начато строительство 283, введено 21, из 70 кормоцехов, предусмотренных заданием, начато строительство 52, а введено в эксплуатацию только восемь. Не выполняют установленные задания по строительству объектов кормопроизводства шефствующие промышленные предприятия Ленинска-Кузнецкого и Прокопьевска.

Не все предприятия области приступили к заготовке кормов. Города Таштагол, Киселевск и Прокопьевск выполнили задание по заготовке сена всего на 11—17 процентов.

Бюро обкома КПСС **постановляет:**

облисполкому (т. Сафронов), производственному управлению сельского хозяйства облисполкома (т. Святчекно), трестам «Свинопром» (т. Шилов), совхозам ВПО «Кузбассуголь» (т. Карелин), объединениям «Кемеровоплодоовощхоз» (т. Кузьмин), «Кемеровоскотопром» (тов. Мирончак), райкомам, горкомам партии, горрайисполкомам, руководителям хозяйств:

— устранить отмеченные в постановлении недостатки;

— усилить организаторскую и массово-политическую работу для обеспечения выполнения планов заготовки кормов каждым хозяйством области;

— перераспределить сельскохозяйственные угодья между хозяйствами, подверженными засухе, в районах, где имеется сырье;

— организовать отряды по заготовке кормов и вывозке их к местам зимовки;

— ускорить строительство объектов кормопроизводства силами хозяйств и шефствующих промышленных предприятий;

— своевременно провести белкование посевов кукурузы;

— установить строгий контроль за качеством заготавливаемых кормов;

— обеспечить сенокосными угодьями для заготовки сена скоту, находящемуся в личном пользовании граждан;

— в связи с напряженной обстановкой в заготовке кормов август объявить ударным месячником по заготовке кормов для общественного животноводства.

РЕПОРТАЖ

АГИТПУНКТ НА КОЛЕСАХ

Секретарь парткома совхоза Петр Николаевич Грищенко вынес из кабинета большущий плоский футляр-планшет и втолкнул его в кузов своего «шиньона» (эту юркую легковушку прозвали так в деревне из-за возвышающейся за кабиной будки-кузова). Грищенко сел за руль. Рядом с ним — комсорг совхоза Александр Ващук. И помчались, пыля по проселку.

А мы ехали следом, поскольку это на сей раз был не простой «Москвичонок» с «женской прической вместо кузова», а совхозный передвижной агитпункт.

В старинном селе Корчуганове Петр Николаевич притормозил у машинного двора. Прославившееся на всю область звено Виктора Александровича Корчуганова, закончив сенокос, ремонтировало машины.

Быстро собрались у партокомовского «Москвича».

Грищенко вытащил из будки планшет, развернул его прямо на капоте машины.

Слева на нем — социалистические обязательства совхоза и условия соревнования бригад. Справа — информация «Вестник полей» о ходе сенокоса, «молния» о рекорде области, который установило, сметав за день 135 тонн сена, звено Владимира Корчуганова. А в нижнем углу карикатура на любителей спиртного: солнце жарит, а они, расположившись под незавершенной копешкой, беззаботно пьют и закусывают. На дереве крыловская ворона держит во рту... бутылку с водкой.

Рассказывают, что на этот рисунок поступило в партком гневное опровержение: «герои» доказывали, что не было ни вороны с поллитровкой, ни тем более этих дурацких цветастых трусов и дачных кепчонок; по-человечески, по-рабочему одеты были...

Посмеялись, поговорили серьезно. Грищенко брал на заметку все недостатки, о которых напоминали механизаторы. Возможно, это будет материалом для следующего выпуска передвижного агитпункта...

В Яшкинском районе пресс-центры и передвижные агитпункты — в каждом совхозе. Кому-то понравилось это звонкое боевое слово «пресс-центр», и назвали им в районе совхозные штабы по организации соревнования.

В «Литвиновском» в пресс-центр входят председатель рабочего комитета, секретарь комсомольской организации, экономист, диспетчер, зав. клубом, библиотекари, специалисты. Утром в парткоме 15-минутная планерка. Уясняется обстановка, намечается план работы. И берутся за дело все. Особенно библиотекарь Галина Жуйкова, учетчик Виктор Сартаков, комсомольский секретарь Александр Ващук, художник Геннадий Продышко.

Каждый выпуск «передвижного агитпункта» — это всегда оперативнейшая информация, яркая форма подачи, доброе слово лучшим. А попутчикам в «шиньоне» секретаря парткома, в зависимости от ситуации и надобности, бывают и экономист, и агитатор, и народный депутат, и главный зоотехник. На селе, на сенокосе почти ежедневно пылил по проселкам совхозный агитпункт. Будет он наезжать в горячие точки хлебной страды, постановки скота в зимние дворы.

Мы спросили у Грищенко: почему именно вот таким большим плакатом-газетой оформляют они материалы агитпункта и зачем в виде раскладного щита - чемодана?

Отвечает: нравится нам живой газетный жанр. А плотно закрывающийся планшет хорошо сохраняет наклеенные на щит материалы.

Впрочем, как говорят в районе, у каждого пресс-центра свой резон.

В совхозе «Красносельский» под агитпункт, а заодно и под передвижную кухню приспособили старый бункер комбайна. В обед загоняют вагончик в кусты, в тень, распахивают двери, а на них вся наглядная агитация. В «Шахтере» и «Пачинском» в поле со всей информацией выезжают специалисты и агитаторы. Свои особенности у передвижных агитпунктов в «Пашковском», «Майском», «Яшкинском». А цель у всех одна: подтолкнуть, оживить дело, настроить людей на ударный труд.

— У нас сначала не клеилась работа, — рассказывал о своем звене Владимир Корчуганов.

— Агитпункт помог. Все в пример ставил нам бывшего звеньевого, а нынче управляющего отделением Николая Ивановича Воскобойникова. Ну, заело ребят. То ли мы лыком шиты... Продумали состав комплекса, организацию труда. Конечно, опыт Николая Ивановича учли. И дали рекорд...

Высокая оценка. Для агитатора выше быть не может...

А. ЗАЙЦЕВ,
спец. корр. «Кузбасса».

НА СНИМКЕ: агитпункт приехал в звено В. А. Корчуганова. Слева — секретарь парткома совхоза «Литвиновский» П. Н. Грищенко.
Фото **В. Грызыхина.**
Яшкинский район.

Дневник сенокоса

По районам и тресту совхозов объединения «Кузбассуголь» ход заготовки кормов характеризуется такими показателями (в первой колонке — заготовлено сена, во второй — витаминной муки, в третьей — сенажа, в процентах к заданию):

Топкинский	78,4	66,6	43,8
Кемеровский	76,4	51,0	28,4
Яшкинский	63,2	47,5	30,0
Юргинский	59,0	62,2	40,8
Чебулинский	50,5	76,6	11,2
Яйский	50,5	58,0	22,0
Мариинский	50,4	60,0	36,9
Крапивинский	50,0	84,2	9,3
Ижморский	47,2	67,5	9,6
Беловский	46,8	52,5	15,3
Тисульский	46,1	53,3	9,3
Новокузнецкий	43,7	50,0	44,8
Ленинск-Кузнецкий	41,4	62,5	9,7
Тяжинский	38,5	55,7	15,5
Прокопьевский	36,4	47,5	32,8
Промышленновский	34,4	56,3	19,5
«Кузбассуголь»	31,6	25,0	30,0

Суточная прибавка на косовице трав — два, на стоговании сена — 2,3 процента. Чтобы выполнить задание месячника, темпы эти необходимо удвоить.

На 54,7 процента выполнили задания по заготовке сена города области. Близки к финишу работ трудящиеся Тайги, Березовского, Междуреченска, Мариинска, Осинников. Перевыполнили задания на сенокосе жители сел и райцентров Мариинского и Ленинск-Кузнецкого районов.

ТРУДОВАЯ ПОСТУПЬ РОССИИ

Об итогах выполнения Государственного плана экономического и социального развития РСФСР в первом полугодии 1982 года.

Промышленность Российской Федерации выполнила полугодовой план по общему объему продукции, говорится в сообщении Центрального статистического управления РСФСР. Прирост производства по сравнению с первым полугодием 1981 года составил 2,1 процента.

В отдельных отраслях промышленности объем производства в первом полугодии 1982 года в процентах к первому полугодию 1981 года составил: электроэнергетика — 103; топливная промышленность — 101; черная и цветная металлургия —100,3; химическая и нефтехимическая промышленность — 103; машиностроение и металлообработка — 105; лесная, деревообрабатывающая и целлюлозно-бумажная промышленность — 102; промышленность строительных материалов—99,8; легкая промышленность — 99,3; пищевая промышленность—102 процента.

(Окончание на 3-й стр.).

60 ЛЕТ СССР — 60 УДАРНЫХ НЕДЕЛЬ

Шахтеры

Стремясь достойно встретить свой профессиональный праздник, горняки шахты «Красный Кузбасс» решили в июле и августе добыть сверх плана не менее 3000 тонн угля.

В первом полугодии горняки шахты дополнительно к плану выдали на-гора 13 тысяч тонн топлива и прошли 1 300 метров горных выработок. К концу августа сверхплановый счет добычи увеличится до 20 тысяч тонн угля, а проходка горных выработок — на один километр.

Особенно успешно в эти дни трудятся очистные бригады В. Дяткова и В. Шека.

Г. АНДРЕЕВ.
г. Киселевск.

Строители

Свыше восьми тысяч квадратных метров жилья, здание центральной лаборатории на Кузнецком металлургическом комбинате, два детских сада, станция нейтрализации в производственном объединении «Органика» — таков неполный перечень объектов, сданных в этом году Новокузнецким управлением треста «Запсибэлектромонтаж».

Только за полугодие им было выполнено работ на 5,5 миллиона рублей, что составляет 107,8 процента к плану, получено 957 тысяч рублей прибыли. Перевыполнены основные технико-экономические показатели.

Недавно этому коллективу было вручено переходящее Красное знамя за победу в соревновании среди строительно-монтажных организаций Новокузнецка по итогам второго квартала.

Достойно встречают здесь праздник строителей. Так, бригада А. В. Абрамова, которая имеет самую высокую выработку, досрочно смонтировала силовое электрооборудование для доменной печи № 4 на КМК.

Определились лидеры и среди коллективов участков. Почти на 80 тысяч рублей выполнили сверхплановых об'емов работ коллективы, которые возглавляют А. Я. Малахов и Ю. П. Малашенко.

А. БАБАНАКОВ,
корр. «Кузбасса».
г. Новокузнецк.

РАБОТА В ОТКРЫТОМ КОСМОСЕ

ЦЕНТР УПРАВЛЕНИЯ ПОЛЕТОМ, 30 июля. (ТАСС). Экипаж орбитальной станции «Салют-7» находится в космическом полете 78 сутки. В соответствии с намеченной программой полета сегодня космонавты Анатолий Березовой и Валентин Лебедев осуществили выход в открытый космос.

Выход из станции в открытое космическое пространство совершен для проведения работ по демонтажу и частичной замене аппаратуры, установленной на внешней поверхности станции и выполнившей свои научные задачи, а также в целях исследования возможностей проведения космонавтами различных технологических операций вне станции.

Подготовка к выходу и работа в открытом космосе проводились в несколько этапов. В переходном отсеке станции «Салют-7» космонавты надели скафандры, проверили их герметичность и в 6 часов 39 минут московского времени открыли наружный люк. Валентин Лебедев вышел из станции и переместился в зону проведения работ. Командир экипажа Анатолий Березовой, находясь в открытом люке, контролировал действия бортинженера, помогал ему в работе и с помощью переносной камеры вел телевизионный репортаж.

Космонавты демонтировали и перенесли в помещение станции прибор для регистрации микрометеоритов, панели с биополимерами, оптическими и различными конструкционными материалами, которые находились снаружи станции с момента ее выведения на орбиту 19 апреля этого года. Вместо демонтированных блоков экипаж установил новые, аналогичные снятым.

В ходе работы в открытом космическом пространстве космонавты выполнили ряд технологических операций с целью оценки эффективности применения термомеханических и резьбовых соединений из различных пар металлов. Подобные механические соединения могут быть использованы в работах при сборке перспективных космических аппаратов на орбите.

В процессе выхода были продолжены испытания скафандров полужесткого типа, усовершенствованных с учетом опыта, полученного при проведении работ в открытом космосе экипажами станции «Салют-6». Космонавты проверили также новые инструменты, предназначенные для проведения монтажных работ снаружи станции.

Общее время пребывания Анатолия Березового и Валентина Лебедева в открытом космическом пространстве составило 2 часа 33 минуты.

После завершения намеченных работ космонавты возвратились в переходной отсек, закрыли люк, произвели надув отсека воздухом, сняли скафандры и перешли в основное помещение станции.

Самочувствие товарищей Березового и Лебедева после работы в условиях открытого космоса хорошее.

В успешно выполненном экипажем станции «Салют-7» эксперименте получены новые научные данные и подтверждены высокая эффективность и надежность скафандров и технических средств, предназначенных для работы космонавтов в открытом космосе.

Готовить забои в срок

ПРОХОДЧИКИ НАБИРАЮТ СКОРОСТЬ

В Кузбассе добычей угля заняты 75 шахт и 22 разреза. Успешная их работа находится в прямой зависимости от своевременной и качественной подготовки очистного фронта.

В последние годы усилиями партийных, хозяйственных руководителей удалось изменить в лучшую сторону положение дел с воссозданием очистного фронта. Этому способствовало соревнование подготовительных бригад под девизом «Своевременный и качественный очистной фронт — на службу пятилетке».

Уже стали традиционными месячники высокопроизводительной работы коллективов, занятых подготовкой очистного фронта. По опыту Междуреченского горкома партии во многих городах области созданы штабы, которые ежемесячно рассматривают состояние дел на отстающих шахтах, контролируют ход выполнения мер, направленных на сокращение разрыва между темпами добычи угля и подготовкой новых забоев.

Проделанная работа позволила улучшить положение дел с подготовкой очистного фронта. Все производственные объединения области справились с полугодовой программой проведения подготовительных выработок. Пройдено 18,8 километра выработок сверх плана. Прирост к уровню прошлого года составил более 35 километров. На открытых горных работах объем вскрыши превысил уровень прошлого года на 6600 тысяч тонн.

Весомый вклад в достижения шахтеров бассейна вносят наши лучшие коллективы, работающие в юбилейном году под девизом «Каждому забою, комплексу, машине, механизму — высокую нагрузку». Так, бригада Л. Соловьева с шахты имени Дзержинского имеет на своем счету почти 900 сверхплановых метров; бригады Героя Социалистического Труда Ю. Дунаева с «Центральной», А. Попова с шахты имени Ленина, В. Рудя с «Юбилейной» перевыполнили свои полугодовые обязательства более чем на 500 метров.

Пройдена первая половина пути. Из 898 километров горных выработок пятая часть проведена скоростным методом.

Тринадцать проходческих бригад — инициаторов областного соревнования под девизом «Своевременный и качественный очистной фронт — на службу пятилетке» прошли около 30 километров горных выработок, четыре из которых сверх плана.

Пример высокопроизводительного труда показывает бригада проходчиков Н. Смирнова с шахты «Ноградская», которая приближается к выполнению годового плана. Постоянно добиваются высоких результатов бригады В. Устинова с шахты «Дальние горы», Героя Социалистического Труда А. Ракитянского с «Северной», В. Смирнова с шахты имени 7 Ноября, П. Донских с «Зыряновской», М. Назырова с «Первомайской», Ю. Козлова с шахты «Большевик».

Более тысячи метров за 31 рабочий день прошла в марте—апреле бригада Е. Брагина с шахты «Карагайлинская». В апреле—месяце высокопроизводительного труда в честь дня рождения В. И. Ленина—бригада Ю. Козлова за 15 рабочих дней прошла с помощью комбайна ПК-3Р 1050 метров горных выработок, что является рекордом для объединения «Облкемеровоуголь». По скоростному графику работали в мае бригады И. Калюги с шахты «Краснокаменская», В. Красовского с «Тайбинской». Их успех во многом определяется высоким уровнем инженерной подготовки производства, четкой организацией труда, квалификацией кадров, умело организованным соревнованием.

На базе многих бригад-маяков созданы школы передового опыта. Здесь есть чему поучиться — искусству работать, умению воспитывать.

Отмечая достижения передовиков, сегодня нельзя обойти молчанием и недостатки в работе. Из 75 шахт план проведения выработок не выполнили 21, а вскрывающих и подготавливающих — 29 шахт. Почти половина проходческих бригад отстает, ими не пройдено до плана 50 километров выработок. Таким образом, не подготовлено к выемке около 25 миллионов тонн запасов угля.

На шахтах ВПО «Кузбассуголь» в течение полугодия не хватало до плана 40,6 среднедействующего очистного забоя, в том числе 14,7— комплексно - механизированных. В итоге общая потеря добычи составила ежесуточно более 20 тысяч тонн.

Особенно неблагополучное положение дел с очистными забоями сложилось в производственных объединениях «Прокопьевскуголь», «Южкузбассуголь»; здесь соответственно недостает до плана 17 и 13 очистных забоев и допущено снижение к уровню прошлого года.

В чем же дело? Есть сверхплановая проходка и нет плановых забоев? Анализ работы шахт показывает, что остается велико количество выработок, пройденных не по направлениям. Только по Всесоюзному промышленному объединению «Кузбассуголь» пройдено в этом году 68 километров всех и в том числе 59,9 километра вскрывающих и подготавливающих выработок, не предусмотренных годовой программой.

Настораживает тот факт, что в целом по ВПО «Кузбассуголь» не выполняется план проведения выработок основного направления — квершлагов, уклонов, бремсбергов, то есть тех выработок, которые открывают путь к запасам угля. Так, план проведения квершлагов выполнен на 92 процента, уклонов — на 83,1, бремсбергов—на 89,8 процента.

Отсутствие соответствующих условий для высокопроизводительной работы, низкий уровень планирования, значительное отвлечение проходчиков на посторонние работы, потери из-за которых достигают 84 километров, неудовлетворительное материально-техническое снабжение бригад, неукомплектованность кадрами — вот основные причины неудовлетворительной работы проходческих бригад.

Менее месяца осталось до главного праздника гвардии рабочего класса Кузбасса — Дня шахтера. Стало традицией горняков бассейна встречать его успехами в труде, новыми рекордами. Не будет исключением в этом плане и праздник нынешнего года. Так, с ценной инициативой накануне Дня шахтера выступила проходческая бригада Л. Соловьева с шахты имени Дзержинского. Она решила за 31 рабочий день пройти 2500 метров горных выработок, подготовив тем самым к работе три выемочных поля. Поддержала инициативу передовиков бригада А. Маюрникова с шахты имени Ворошилова. Она обязуется за этот же период пройти 1000 метров выработок, обеспечив горняков надежным очистным фронтом в 135 тысяч тонн.

Сейчас главное — широко, с максимальной отдачей использовать опыт наших передовиков и новаторов, взять из него все лучшее, вскрыть собственные резервы, детально просчитать возможности, определить реальные рубежи, которые необходимо завоевать в предпраздничном соревновании.

Таисия ШАТСКАЯ

ГЛАВНЫЙ ХОЗЯИН

ОЧЕРК

Беда, когда много хозяев.

Идет по изрытой, изъезженной дороге высокий старик. Вчера радовался: «Хороший будет поселок, широкая улица». Сегодня глаза не видят ничего вокруг. Видно, сердце ему подсказало подойти вот к этому коренастому, светловолосому человеку, что стоит на искореженной земле, как моряк на палубе, основательно, вдумчиво вглядываясь в хаос новостройки. «Кто вы будете?» — вежливо спросил старик.—«Председатель колхоза». — Значит, главный хозяин». И рассказал о своем горе: приехал в отпуск, привез четырех сыновей, устроились в здешнюю бригаду строителей, и вот вчера мальчика его, девятиклассника, жестоко избили. «Я орден Трудового Красного Знамени заработал своими руками. А тут пристали пьяные бездельники: захотелось подраться», — сокрушался.

Слушал Михаил Павлович, перебирая приметы хулиганов: нет в колхозе таких, он знает своих до единого. Но в том-то и дело, что давно уже не тихая сторона колхоз «Вперед» с его необозримыми полями да десятком деревень. Как открылась разработка Ерунаковского угольного месторождения и начало пробиваться к подземным благам производственное объединение «Кемеровоуголь», стали проявляться и подобные нравы. Хозяйски пылят теперь по дорогам тяжеловесные оранжевые машины. Утюжит крестьянские земли техника геологов, угольщиков, строителей, монтажников. Притихли деревеньки колхозные, видя, как от самого вокзала пять месяцев шагает, делая себе дорогу по их пашне, по чернозему, экскаватор.

Вот и некоторые колхозные усадьбы придется переносить, разработан генеральный план центральной: коттеджи со всеми надворными постройками, с прилегающими огородами и гаражами. Прекрасное будущее осуществляется так: план на шестьсот, трудятся—шестьдесят человек. Зато на стройплощадке полтора десятка контор, как когда-то на сооружении крупнейшей в стране шахты «Распадская». Одних ПМК три: Новокузнецкая, Ерунаковская, Ускатская. По идее все они в руках треста «Беловошахтострой», комбината «Кузбассшахтострой», на деле —словно безнадзорные подростки. «Молодцов» Ускатской колхозники прихватили в тот момент, когда они разбирали на запчасти востокгидроспецстроевский экскаватор. Вечерами парни на своей могучей технике выписывают замысловатые восьмерки вокруг недостроенных коттеджей.

В такой обстановке и определил мудрый старик, к кому подойти со своим горем. Может, почувствовал, что у Михаила Павловича тоже беда; умом понимает председатель, что нужен уголь, а сердце болит: «Не так бы надо». Горы не так уж безобразно можно было обгрызать, березы можно было уберечь от затопления, жутко смотреть, как они задыхаются. Но для этого надо быть, наверное, не только хозяином доверенной тебе машины, не только хозяином вагончика с надписью ПМК или более солидной конторы. Для этого надо быть хозяином земли, которая тебя кормит. Разумным и человечным.

Хочется надеяться, что рекультивация, которая делает только первые шаги, подлечит со временем безжалостно избитое тело родной Михаилу Павловичу земли. Но каково в такой обстановке держать в руках коллективное сельское хозяйство? Каждому понятно: чуть пошатнется колхозная экономика — потекут на заманчивые промышленные объекты сельские кадры. Михаил Павлович Сметанников держит. Да так держит, что из захудалого колхоза «Вперед ногами», как прозвали его в свое время, сделал знаменитого миллионера, который, было время, по два районных плана производства зерна выполнял.

С мартовского 1965-го до майского 1982 года Пленума ЦК КПСС показатели колхоза «Вперед» идут круто вверх.

Приступая к рассказу о председателе колхоза, депутате областного Совета шести созывов, бессменном члене бюро Новокузнецкого райкома партии Михаиле Павловиче Сметанникове, я разложила перед собой отпечатанный на тонкой бумаге лист показателей и начала было ставить «птички», наблюдая за стабильностью роста отдельных из них. Куда там! Все как хорошие песни. Вот чистая прибыль: 476, 667, вот уже 815 тысяч рублей — это 1979 год, 945 — 1980 год. Почти 843 тысячи рублей чистой прибыли за прошлый трудный год. Это число назвал Михаил Павлович, выступая на пленуме обкома партии, где обсуждали, как с умом и толком претворить в жизнь решения майского Пленума ЦК КПСС. Кто слышал или читал в «Кузбассе» его выступление, должен уловить: в колхозе «Вперед» многое из того, что намечено партией, уже делается. Так и должно быть. Созыву майского Пленума ЦК КПСС предшествовала подготовительная работа: кропотливо изучали опыт, рожденный самой жизнью, а потому похожий в хозяйствах, даже не знающих друг друга. Радостно, что на нашей земле Кузнецкой есть коллектив, где умеют думать, считать, предвидеть, а следовательно, и работать на уровне требований времени.

Можно буквально с карандашом в руках сопоставлять отдельные мысли доклада Л. И. Брежнева на майском Пленуме с тем, что делается в колхозе «Вперед»: оплата труда («чтобы каждый трудящийся видел, осязал прямую, простую и понятную связь между тем, что он сделал, и тем, что заработал»); натуральная оплата («в последние годы стало явно недооцениваться значение натуральной оплаты»); соблюдение демократических принципов управления производством («жизнь, опыт требуют поднять роль внутриколхозной демократии»). Постараемся вникнуть и в эти моменты. Но важнее понять, как пришли к этому. Ведь не секрет, что для иных и новые решения, как и прежние, спасательный круг: государство вновь протягивает руку помощи малорентабельным и убыточным колхозам.

I

Итак, что такое колхоз «Вперед» сегодня?

Организован в 1962 году на базе пятнадцати колхозов, расположенных на территории Красулинского сельского Совета. Производственное направление — молочное. Центральная усадьба — деревня Красулино — от Новокузнецка в сорока километрах, от железнодорожной станции Ерунаково — в десяти. Основные отрасли: зерновые, картофель, в животноводстве — молоко, мясо крупного рогатого скота. Из 871 колхозника в семи комплексных бригадах 748 работающих. Общая земельная площадь — без малого тридцать тысяч гектаров.

Уроки экономики Сметанникова — самое ценное в его опыте. Михаил Павлович раскрывается как личность наиболее ярко именно в анализе, подсчетах, сопоставлениях, выводах. Сколько затрачено, сколько получено... Точка отсчета — мартовский Пленум ЦК КПСС 1965 года, когда был взят курс на повышение самостоятельности. И вот сравнивайте: в 1965 году в колхозе произведено продукции на одного работающего на 9 рублей 28 копеек, сейчас — на 22 рубля 32 копейки. Оплата труда одного человека в день — 3 рубля 6 копеек и 8 рублей 42 копейки. Продажа молока государству: 2723 тонны тогда и 5371 тонна теперь, мяса — 373 и 517 тонн, картофеля — 747 и 2477 тонн (а в урожайном семьдесят девятом году — 4372 тонны, по 144 центнера с гектара).

Лет восемь назад в колхозе задумались: как закрепить кадры, и не просто кадры, а добрые, в животноводстве. Стали платить доярам, скотникам, телятницам с учетом стажа работы. Не любой пойдет в животноводы: кому охота вставать каждый день в пять часов утра. А вот Александра Ивановна Лутошкина встает. Валовой удой ее группы самый большой — первое место в колхозе. Шестьдесят пять коров на совести этой женщины. Раньше выданвала вручную до восемнадцати, и смешно самой вспомнить: как и другие, не хотела переходить на механическую дойку. Повез тогда девчат Михаил Павлович в соседний совхоз «Металлург», показал новинку, убедил. Вернулись: «Ну, а кто будет доярками?» Число их сокращалось, нагрузка возрастала вдвое. Хотели было жребий тянуть, да испугались: не ушли бы лучшие. Кто сам отказался, кому подсказали. Много еще приходилось ворочать тяжестей, пока не перешли на комплекс: тут уже не только дойка—раздача кормов, удаление навоза механизированы, есть молокопровод. А шума было больше прежнего. Работать стали в «общий котел». Поставили счетчики. Ввели новые расценки. Нагрузка же опять удвоилась. На этот раз Михаил Павлович просто пальцем указал, кому остаться.

На Пашкинском комплексе, где трудится Александра Ивановна Лутошкина, восемь доярок и самое большое стадо — 460 голов. Здесь давно забыли о том, что такое плохая дисциплина. «Дополнительная оплата повлияла, — уверяют. — В конце года, когда подбивают бабки, все заметно». Как лишают ее? Сначала на месте разбираются, потом на совете бригады, потом правление колхоза утверждает. Александра Ивановна, как мы уже видели, работает дояркой давно, а на каждый заработанный рубль с учетом стажа не менее пятнадцати—двадцати лет приходится 20 копеек дополнительной оплаты. Плюс доплата за классность (вот где учитывают дисциплину, отношение к делу, знания — на этот счет принимают экзамены) на каждый заработанный рубль. Десять процентов за второй класс, пятнадцать — за первый. У нее первый класс. Далее. Ей платят за выполнение плана удоя молока, за качество. Итог: заработок доярки Александры Ивановны Лутошкиной за прошлый год 5441 рубль. Среднемесячный ее заработок около четырехсот рублей. Как у хорошего шахтера. И это справедливо. Она — одна из надежных людей в выполнении Продовольственной программы.

Наряду с этим наблюдается прогресс в условиях труда: год назад появились на ферме новое родильное отделение, контрольный двор, все больше внимания качественному улучшению стада. На контрольном дворе зиму проработала Люба Волошка, одна из немногих молодых на ферме; стареют доярки, той же Александре Ивановне под сорок, а начинала девчонкой, трех дочерей замуж выдала. Люба, ее племянница, поискала счастья на чужой стороне, вернулась в родную деревню и ожила: маленькие ее ребятишки в круглосуточном колхозном детском саду бесплатно, ей, несмотря на малый стаж, сразу пошла дополнительная оплата по ряду показателей.

Теперь вопрос: откуда берутся деньги для дополнительной оплаты? Из общего фонда заработной платы. За это крепко били в свое время Михаила Павловича: не положено. А он и без того не спал ночами: боялся в трубу вылететь. Потом видит: прибылей-то больше с каждым годом. Значит, не зря рисковал. Теперь вот майский Пленум ЦК партии поддержал. Сегодня в колхозе платят за стаж и специалистам, и полеводам; доярке доплата идет уже после первого года ее работы. Кроме того, в колхозе в чести плата натурой. В трудное время объясняют: «В связи с засухой пока не выдадим зерно, но оно, как копилка, будет вроде неприкосновенного запаса».

В семье тракториста Михаила Прокудина запас в 1530 рублей — это четырнадцать тонн зерна. Деньги перечислены на его сберегательную книжку. При его желании и наличии зерна ему выдадут этот НЗ натурой. И опять майский Пленум поддержал такую политику в связи с необходимостью развивать личные подсобные хозяйства. Руководители, в том числе Михаил Павлович, сами показали пример, держат коров. А вот зерно он получает, так уж повелось, последним.

Сегодня в колхозе «Вперед» проблемы материальной заинтересованности решены полностью. На каждый вид работ здесь основательно продуманы условия соревнования. Я взяла несколько образцов. Составленные исключительно грамотно и разумно, они никак не могут восприниматься формально: здесь все от жизни, от конкретных условий. Ну точно как требует майский Пленум: вот сделал — вот заработал. В красном уголке летнего культурного пастбища я видела такие листы увеличенными и красочными. Они не засижены мухами. Их читают. Потому что эти условия рождены не одной умной головой, а коллективным разумом; их обсуждали, изучали; умная голова лишь направляла естественный интерес всех и каждого. Да еще эта самая голова болела от собственной смелости. Но этого уже никто не знал.

Нет Демьяновки, где родился и рос сообразительный в математике Миша, чуть приметна могила отца его, фронтовика и председателя колхоза. Есть память, что ведет сюда Михаила Павловича. Отец батрачил на этой земле. Любил он сильно яйца. Так хозяева хотели скормить ему иголку с яйцом. С тех пор отец не ел яиц никогда. Вышел Михаил комплекцией в него: крепкой посадки, надежной устойчивости и так же на хромке научился играть. Успел закончить семь классов, был учетчиком, бригадиром. Направили в районную колхозную школу, где учился на счетовода-бухгалтера исключительно отлично. Когда избирали председателем колхоза, еще в армии не служил, люди сказали: «Такой же, как отец». А какой был отец? Михаил Павлович до сих пор помнит, как уводили его из деревни: милиционер верхом, отец — пешком, до самого Новокузнецка. Виноват: сгнило два центнера зерна. Суровое время было.

Когда отслужил Михаил, назначили его инструктором райкома партии по зоне МТС. А тут стали объединять колхозы. Поехали собрания проводить. Колхозники: «Да вот кого нам надо в председатели, своего». Так вторично избрали его председателем колхоза.

— Помню, тянули с нас дополнительно пятьсот тонн хлеба. Я — ни в какую: «Не дам». Как вдарил по столу секретарь райкома: «Кулак!» Спас положение инструктор обкома партии: «Давайте проверим. Самый молодой председатель». Приехали: «Какой урожай?»—«Хороший!» — похвалились колхозники и подвели. Куда деваться? «Пятьсот не можем, двести пятьдесят сдадим».

Заехал Михаил тогда к деду, старому революционеру: «Как бы не попасть в саботажники...». Дед: «Не теряйся. Держись своего. Твой отец был упрямым». Ночью вернулся домой. Жена: «Раздевайся».—«Некогда, Маруся, надо собираться на бюро». Заседало бюро райкома партии утром. «Ну, как?» — «Двести пятьдесят тонн». — «Что скажут члены бюро?» — «Упорный Сметанников». А он просто рассчитал все точно: без этого бы не выжить колхозу.

— Даже эти двести пятьдесят не стоило брать, — подвел Михаил Павлович итог воспоминанию.

И ведь прав в своем упрямстве.

Вскоре тогда вышло постановление вывезти хлеб из глубинки. Подняли одного, другого председателя — нет ничего. Забирали семенное зерно. И тогда привели в пример Сметанникова, которого два дня назад хотели из партии исключить: мол, он вывез хлеб из глубинки. Эти самые двести пятьдесят тонн. Тяжкое время переживала страна. И все же жизнь показывает: не лучший выход — давление. Доверие выгоднее. Доказательство тому — решения майского Пленума, во многом рассчитанные на крестьянский разум.

Потребовалось недавно картошку перебрать. Некому. Попросил Михаил Павлович собрать всех бабушек-старушек. Собрали. Он подошел: «Девки! Вы же меня помните пацаном».—Только это и сказал.«Не переживай, Михаил Павлович, все сделаем», — зашамкали семидесятилетние «девки».

Было бы неправильно вместе с тем представить председателя крупного передового колхоза этаким удачливым самородком. Он хоть и говорит по привычке «пущай», но учился у жизни много и толково, а по знанию отраслей сельского хозяйства мог бы дать сто очков вперед иным кандидатам наук, защитившимся в каждой из этих отраслей.

В совхозе «Чистогорский» внедряли технологию получения вторичного корма. Михаил Павлович Сметанников оценил новинку. В колхозе сегодня две откормплощадки: предварительная и заключительная, каждая на пятьсот голов. Здесь механизированные уборка и раздача кормов: на каждой площадке всего по два работника и по одному трактору. Вторичный корм (более полное использование концентратов) применяют на заключительном этапе. Результат: весь скот сдают выше средней упитанности. Вот одна из тем дипломной защиты Михаила Павловича на переподготовке в Барнауле, где он учился трижды: год, три и два месяца. Тему «Новое в откорме» защитил и главный зоотехник Иван Никифорович Засалкин в Красноярском сельскохозяйственном институте, который он закончил, работая в колхозе.

А с чего все началось? Ликвидировали кур, за что Михаил Павлович получил выговор и возможность специализировать заключительный откорм бычков в бывшем курятнике. Обиду стерпел, закаленный; вот так же получал по выговору за ликвидацию уток и овец. Ну, а, к слову, о его образованности стоит упомянуть, что в свое время закончил совпартшколу в Омске с агрономическим уклоном.

II

Стареет деревня. Как удержать молодежь? Торжественно провожают ребят в армию, дарят подарки. Но это уже не ново. Ново в колхозе «Вперед» вот что. Пока парень служит, на его лицевой счет отчисляют каждый месяц по шестьдесят рублей. Вернулся в родной колхоз — получай 1440 рублей, но должен отработать три года. Деньги эти не высчитывают. Женился — вот тебе свадебный подарок колхоза: 250 рублей подъемных, а если невеста колхозница, ей — столько же. К тому же молодоженам в первую очередь предоставляют квартиры и три года не берут с них квартплату. Много ли таких? В отделе кадров дали список под названием «Вернулись из рядов Советской Армии в колхоз «Вперед». Братья Сергей и Александр Абрамовы — шоферы, Анатолий Тюкалов — шофер, Александр Пичугин — тракторист, Виктор, Юрий и Сергей Щербаковы — шоферы... Всего двадцать четыре человека, да плюс тринадцать колхозных стипендиатов. Из армейского списка выбираю одного: Сергей Маркин, ветеринарный фельдшер.

Просторная улица деревни Чичербаево, или Барабы, как привыкли ее здесь называть (почти у каждой деревни два имени — наследие объединений), открывается добротным домом ветеринарных фельдшеров Наташи и Сергея Маркиных. А вот и сами хозяева, недавние горожане, миловидная Наташа с дочкой на руках, по-армейски подтянутый приветливый Сережа. Оба учились в Прокопьевском сельском профтехучилище, оба в этой деревне проходили практику, только с разницей в два года, как раз на время службы Сергея в армии. В День Победы 9 мая 1979 года была их свадьба в колхозе. Аккуратный альбом хранит незабываемые фотомоменты того дня: торжественная регистрация в сельсовете, посадка березок у обелиска в память о погибших в годы Великой Отечественной войны, а вот Михаил Павлович вручает колхозный свадебный подарок — пакет с деньгами. На эту сумму сразу же купили тогда мотоцикл, на котором ездит Сергей в соседнюю бригаду на ферму, так как единственное место ветеринарного фельдшера в родной теперь деревне заняла Наташа. Оба учатся заочно в Мариинском сельскохозяйственном техникуме, мечтают продолжить образование в институте. Накануне XXVI съезда КПСС оба вступили в партию. Сереже двадцать три, Наташе — двадцать один год, вся жизнь впереди.

С секретарем парткома колхоза Иваном Акимовичем Башлыковым мы сидели в уютной, хочется сказать, интеллигентной, без засилья вещей, квартире его крестников (регистрировал как председатель сельсовета, в партию принимал уже как секретарь парткома) и размышляли вот о чем: чистое и доброе начало жизни у этих ребят, немаловажно при этом, что им не приходится тратить усилий на квартирные и другие бытовые хлопоты, что они могут сосредоточиться на куда более значительных заботах. Каких-то два десятка лет отделяют их по возрасту от бригадира местной бригады Павла Васильевича Семенова, а тот с пятнадцати лет сено вручную метал, тому не до учебы было, хлещется по хозяйству, как заведенный, при случае крепкое словцо ввернет (есть у него такой недостаток). В деревне сегодня хороший клуб, строят жилье, а когда открывали обелиск, тот самый, где Наташа с Сережей посадили березки, столько слез было и людской благодарности. Старый бригадир, уходя с поста, твердо сказал, кого вместо себя видит: «Павла Семенова». Теперь Павел Васильевич, держась за сердце (побаливает), говорит: «Сергея Маркина». Вот она, преемственность, но, заметьте, как качественно меняется.

Потому-то хорошо продумывает все, что предпринимает, председатель колхоза Михаил Павлович Сметанников. Если молодые получают льготы не более пяти лет, то старики — около десяти. Именно столько в колхозе «Вперед» существует звание сначала «Почетный колхозник», теперь «Заслуженный колхозник».

Выписка из решения общего собрания членов колхоза от 17 февраля 1973 года: «Присвоить звание «Почетный колхозник» Солдатенко Федору Григорьевичу. По положению он освобождается от уплаты за электроэнергию и обеспечивается бесплатным топливом». Подпись. Печать: «Колхоз «Вперед». Идея о звании родилась, когда провожали на пенсию бывшего председателя колхоза Федора Григорьевича Солдатенко. Вступил в члены колхоза в 1931 году, одним из первых, был бригадиром, председателем сельсовета, перед войной, в войну и в самые трудные послевоенные годы — председателем колхоза. Было в его судьбе такое, что угрожали, если не уберет хлеб, позднее орденом Ленина наградили. Пришел срок, и оказалось — ничего не заработал. Многие колхозники к тому времени получали по 22 рубля пенсии. «Несправедливо получается», — рассудил Сметанников.

Дали Солдатенко звание. Плюс персональную пенсию. Рассматривали на правлении, утверждало общее собрание. Сам Федор Григорьевич был здесь же: 46 рублей 20 копеек, да тридцать персональных, да три тонны угля зимой, ну и за свет... На склоне лет все это очень даже важно. Остался сейчас бывший председатель один в доме, и не так его тот уголь греет, как сознание, что жил-работал для людей, и люди отблагодарили.

Таких в колхозе тридцать один человек: среди них доярка Марфа Евдокимовна Чернова, разнорабочая Вера Гавриловна Рожнева, ветеринарный фельдшер, фронтовик Владимир Иванович Полинкевич, который, хоть и на пенсии, трудится на зерноскладе, свинарка Анастасия Александровна Анцыгина, которая и сейчас работает техничкой в мастерской. Уже иных профессий нет в колхозе, а люди не забыты. Ведь такое, если поразмыслить, работает не столько на прошлое, сколько на будущее.

Пусть не сложится впечатление, что колхозным щедротам нет конца, а Сметанников больно добр. Вовсе нет. С десятками людей беседовала: о требовательности, о твердости его говорили.

Вернемся к армейскому списку: «Анатолий Тюкалов — шофер. Возит парень хлеб, но не тот, что зерном зовется,—душистые печеные булки к магазину, заменил в этом деле отца, получив не только его старую машину, но и доброе прозвище Булочка. Хороший парень, комсомолец, мечтает о новой машине. Женился на молодой специалистке, экономисте с высшим образованием, учится на третьем курсе Кемеровского сельскохозяйственного техникума. Дали молодым хорошую квартиру, правда, на втором этаже, ждут новую, в коттедже, так как хотят обзаводиться хозяйством. Ребенок в колхозном детском саду, за него не платят, за квартиру — тоже. И в день свадьбы, как все, получили пятьсот рублей. А вот сумма, что накопилась на личном счету Анатолия, пока он служил в армии, не выдана. Не сразу устроился он в родной колхоз, два месяца работал на соседней птицефабрике. Когда вопрос решался на правлении колхоза, большинством голосов его наказали. Довод: нельзя отступать от разработанного самими же порядка.

...Все труднее становится с квартирами, с другими новостройками. В Успенке встали друг за другом на горе новые дома, БАМом этот участок прозвали, но столько хлопот, связанных со строительством в этой деревне, что и собственный БАМ не радует. Работает здесь телятницей Галя Абрамова. Хорошо идет у нее дело при помощи опытной Прасковьи Хрущевой: 230 телят приняли в этом году, уж такого бычка-лежебоку выходили, таких крохотных тройню телочек спасли. И вдруг: «Уйду. Ни клуба, ни молодежи». Клуб нужен. Как и дорога к Успенке.

И вовсе уж разлагающе действует на молодежь еще не достроенный, но уже развалившийся животноводческий комплекс. Едут комиссии, слышат колхозники: мол, и не такие ошибки бывают... Михаил Павлович пробовал принять меры с помощью штрафных санкций. Приехал заместитель управляющего трестом «Новокузнецкстрой» Иван Максимович Молчанов, собственноручно написал: «Штрафные санкции прошу не применять. Двор к осени будет запущен». С того момента прошло три года. Двор запущен настолько, что уже и поправить положение почти невозможно. Михаил Павлович резко выступил на этот счет с трибуны пленума обкома партии. Было это не так давно. Поможет?

Вот так же ему досталось сооружение дороги до Красулино. Уговорил шефов сделать гравийный участок, потом перешли на бетон. «В Красулино да еще бетон?» — начал было сопротивляться один руководитель. «Плохо вы знаете нашу деревню», — подумал Михаил Павлович, имея ввиду поток тридцатитонных автомашин угольщиков. Дорога за ним числилась как наказ избирателей своему депутату в областном Совете. Всю зиму бетонку делали. Осталось кюветы закончить. Наказ выполнен.

— Бывает, спать ложусь и думаю: что бы еще предпринять? Уже три детских сада в колхозе, один из интерната перестроили. Довольны женщины. Если на силосных ямах доски показателей поставить? Поставили. Ходки мелом отмечают. Наглядно, кто сколько сделал. Сейчас ведь только предлагай да осуществляй — не то, что в былые времена.

И рассказал Михаил Павлович примечательную историю.

Давненько это было. Ввели в колхозе талоны на питание. На это был резон: денег не хватало. Составила как-то акт на использованные талоны кассир, их за ненадобностью выбросила в урну. А тут входит прокурор из района: «Это как так талоны в урне?» К бухгалтеру: «Где ваш колхозный устав?» А тот прикинулся: «Да мы его искурили».

Никогда не болел председатель, а тут, как назло, температура высокая. Есть у него дурная привычка: как влез в шубу, до самого тепла не вылезет. На этот раз вышло наоборот: осень уже, а он все в летнем. Словом, был тот единственный день, когда он отлеживался дома. И — прокурор на порог. Фуражечку свою форменную вешает, сам говорит: допрос, мол, пришел снимать, почему талоны оказались в урне — не положено. «Верно. Не положено», — отвечает. А самого трясет. Ну что бы заметить незваному гостю, в каком состоянии человек? В общем выгнал тогда официальное лицо председатель. Слушали его за это на заседании бюро райкома партии, указали на нетактичное поведение, а талоны запретили...

В половине седьмого утра председатель колхоза уже на работе. В контору приходит первым. Собираются специалисты. Начинается разнарядка по рации. Об этом часе председательской жизни заместитель бригадира Илья Иванович Рудаков сказал так: «Я — за Сметанникова, елки-зеленые. Ой, мужик хороший! Каждый день по рации: ребята, старайтесь, относитесь по-хозяйски. У меня бы терпения не хватило. Организмов много в колхозе — и за каждым уследи. А приедет, обязательно спросит: «Что ты думаешь?» Так уж получилось, что вопросы о председателе некоторые осторожные колхозники восприняли как возможную угрозу ему и давай на всякий случай защищать Михаила Павловича. (Это к тому, что «елки-зеленые» не зря ввернул человек).

Провел председатель разнарядку, и пошел народ. Смущенно входит молодая женщина: «Насчет ремонта квартиры». Тут же он посылает за специалистом по строительству: «Нет его, уже на объекте». Нельзя, чтобы человек ушел ни с чем, надо, чтобы у него было представление, как решится его дело. «Завтра после дойки сразу ко мне, строители будут на месте». Доярка новенькая, недавно здесь.

Входит мужчина при галстуке, протягивает визитку: «Куда это вы моих косить загнали? Там кочки в рост человека». — «Да в согре-то нынче лучше, — отвечает, читая визитную карточку руководящего городского посетителя, — на пригорках все сгорело». Не полагая, что вопрос решен: «Белил бы нам и другой краски».—«А олифы? — соображает гость. — И трубы дадим». Пока идет этот диалог, входит и выходит главный экономист Василий Михайлович Агеев. И вот уже готова четко составленная бумага: краска половая — 500 кг, белила сухие — 100 кг, трубы и т. д. Подписал тот, что в галстуке, с надеждой смотрит на председателя. Хитрый Сметанников лишь протягивает ему по-дружески горсть семечек. Ну и ну!

Вваливается взмыленный колхозный руководитель: двое неизвестных напали на телят, сторожа-то нет. Рождается еще один документ. Входит представитель потребкооперации, решают уговорить какую-то Машу поработать еще два месяца. И тут же: «Серьезно надо думать о продавцах». Высокий парень в форме ВССО — на пороге. Михаил Павлович прикидывает, кому заняться студентами. И все спокойно, несуетливо, естественно. Недаром жена его говорила: «Если отвлечь его от этой работы, жить не сумеет».

Я взглянула на часы: на все ушло девяносто минут.

Присоединяюсь к поездке Михаила Павловича по покосам. Встречается такая картина. Сидят на травке городские помощницы из ВостНИИГРИ, недовольные, что обед задержали, критикуют: «Нет у вас тут порядка».—«Мы учтем недостатки, но и вы не загорать сюда приехали. Сметали стог и сидите, а надо было сколько сделать такой армии?». Тут же послал своего водителя: «Миша, найди машину с обедом». Проверил, сколько талонов (показателей производительности) у деревенских ребятишек, что копны возят. Наклонился к одной девчушке, словно учитель на уроке: «Расскажи, Ира, почему плохо работаешь?». Через несколько минут страсти смягчил вкусный обед. В заключение Михаил Павлович все же сказал старшей городской группы: «Вместе с нашим бригадиром зайдите ко мне, пожалуйста». И назвал время.

Едем, а прошлогодние стога видны на горизонте. Кому-то кормов не хватило, а здесь немалый запас до новых. Редактор новокузнецкой районной газеты «Сельская правда» Анна Шибаева, с которой мы встретились на покосе, сказала: «С кормов они и начали в свое время, организовали крупные механизированные звенья». Чувствовалось: она душой болеет за колхоз «Вперед».

Едем, а вон тот ложок, а вон тот поворот приметны вот чем. Шла уборка. Застал в деревне молодой тогда председатель такую картину: комбайнер спокойно подстригает тракториста. А погода отличная. «Поле надо стричь, а не голову!» — задохнулся от гнева. Посадил обоих к себе на мотоцикл—и в поле. Да как раз в том ложке, на том повороте перевернулся. Очнулся в больнице: пять переломов. Тракторист—рядом, с остриженной наполовину головой. Спина с тех пор побаливает, особенно после того, как похоронил мать, а следом сразу двух близких людей. Тут еще цыгане взялись бороны ремонтировать. Свалили в кучу, облили мазутом, как подойти проверить? Придержал председатель оплату. В шесть утра распахивается дверь кабинета, входит здоровенный цыган: «Плати». Побелел Михаил Павлович: «Только через мой труп». Хорошо, что вошел главный агроном колхоза Иван Наумович Старовойтов. Известно, все болезни от нервов. Приходится время от времени вспоминать и цыган, и похороны, и тот ложок. Только больничным не пользовался ни разу председатель, работой лечится.

☆ ☆ ☆

В заключение об авторитете председателя пусть скажут сами колхозники. Заместитель главного бухгалтера Галина Александровна Медведева: «Сколько себя помню, столько его знаю. Его авторитет — собственный труд. Когда он спит? Успеет объехать, посмотреть, до гвоздя все знает». Председатель сельсовета Анатолий Александрович Шабетя: «Требовательный он, но и душевный. Страда. Устал человек, грязный, только присел—уснул. Он это понимает. Вот в чем дело». Бригадир Виктор Леонтьевич Медведев: «Я у него как сын, хотя и свой сын у него хороший и дочь есть. Говорят, подражаю ему во всем, даже разговариваю похоже». Агроном Владимир Алексеевич Кандауров: «Весной вышел у нас с бригадиром спор: сеять овес или подождать. Михаил Павлович собрал специалистов, выслушал. Посмотрите, какой хороший овес! Так было не раз». Колхозник Владимир Иванович Полинкевич, дед—всему голова, как сказали о нем: «Чем Михаил Павлович берет? Разумом». Библиотекарь Галина Иосифовна Кайгородова: «Я его люблю, хотя было и такое: шли дожди, а у меня—отпуск. Накосила я себе сена вперед колхозников. Самовольный покос. Велел Михаил Павлович подкатить К-700 и увезти мой стожок. Поплакала я. Потом, правда, выдал, как и всем, колхозное сено: «Камня за пазухой не держишь?». Герой Социалистического Труда бригадир Иван Алексеевич Яшункин: «Я вот о чем мыслю. Он-то и есть настоящий герой именно труда, именно социалистического».

Новокузнецкий район.

ТРУДОВАЯ ПОСТУПЬ РОССИИ

Производство товаров культурно-бытового и хозяйственного назначения увеличилось на 4 процента.

Производительность труда повысилась на 1,9 процента: за счет этого получено более 90 процентов прироста производства. Выполнен план по прибыли.

Полугодовой план по объему продукции выполнен промышленностью всех автономных республик, краев и областей, городов Москвы и Ленинграда, кроме Мурманской и Новосибирской областей.

Перевыполнен полугодовой план по добыче газа, производству химических средств защиты растений, металлорежущих станков, приборов, средств автоматизации и вычислительной техники, технологического оборудования для легкой и пищевой промышленности, электровозов, сельскохозяйственных машин и машин для животноводства и кормопроизводства, экскаваторов, швейных изделий, пищевой рыбной продукции, кондитерских изделий, часов, фарфоро-фаянсовой и сортовой посуды, телевизоров цветного изображения, мебели и ряда других товаров народного потребления.

Значительно возрос выпуск нефте- и газопромыслового оборудования, газоперекачивающих агрегатов для компрессорных станций магистральных газопроводов, трубоукладчиков, металлообрабатывающих станков с числовым программным управлением, промышленных роботов, радиоэлектронной аппаратуры, машин и оборудования с более высокими технико-экономическими параметрами.

Вместе с тем, говорится далее в сообщении ЦСУ РСФСР, не выполнен план производства минеральных удобрений, серной кислоты, химических волокон и нитей, деловой древесины, сборного железобетона, бельевого и верхнего трикотажа, животного масла, цельномолочной продукции, холодильников, стиральных машин.

Отдельные производственные объединения и предприятия не выполнили установленные планы по объему продукции, росту производительности труда, снижению себестоимости по прибыли, внедрению новой техники и технологии, не в полной мере обеспечили поставку продукции потребителям в соответствии с заключенными договорами и принятыми к исполнению нарядами.

В сельском хозяйстве в текущем году своевременно проведены весенние полевые работы. Посевные площади сельскохозяйственных культур под урожай 1982 года составили 121,9 миллиона гектаров. По сравнению с прошлым годом расширились посевные площади ржи, проса, кукурузы, риса, льна-долгунца, сои, овощей, однолетних и многолетних трав. Увеличились посевы на орошаемых и осушенных землях.

Повсеместно проводятся уход за посевами, работы по сенокошению и заготовке кормов. Развернулась уборка зерновых культур.

Объемы государственных закупок основных продуктов животноводства по всех категориях хозяйств в первом полугодии 1982 года составили: скота и птицы (в живом весе) — 3,7 миллиона тонн, молока — 14,9 миллиона тонн, яиц — 14,7 миллиарда штук. План закупок скота и птицы, молока недовыполнен, а яиц перевыполнен.

Хозяйства республики увеличили продажу государству ранних и парниково-тепличных овощей.

Капитальные вложения на развитие сельского хозяйства по всему комплексу работ составили 8,2 миллиарда рублей и возросли по сравнению с первым полугодием 1981 года на 5 процентов. Из общего объема капитальных вложений направлено в сельское хозяйство Нечерноземной зоны 2,9 миллиарда рублей.

Труженики городов и сел Российской Федерации направляют свои усилия на то, чтобы внести достойный вклад в осуществление Продовольственной программы СССР, одобренной майским (1982 г.) Пленумом ЦК КПСС.

Грузооборот всех видов транспорта общего пользования составил 2,1 триллиона тонно-километров.

За счет государственных капитальных вложений введены в действие основные фонды общей стоимостью 20,8 миллиарда рублей, или на 9 процентов больше, чем за тот же период 1981 года.

Государственные капитальные вложения в народное хозяйство республики составили 34,5 миллиарда рублей, или на 2 процента больше, чем в первом полугодии 1981 года.

Укреплялась производственная база строительных организаций, повысился уровень индустриализации строительства, продолжалось внедрение прогрессивных методов труда. Возросла производительность труда в строительстве.

Вместе с тем не полностью выполнен план ввода в действие основных фондов и ряда производственных мощностей. Многие строительные организации недовыполнили задание по объему товарной строительной продукции, а также росту производительности труда.

ЦСУ РСФСР сообщает, что среднемесячная денежная заработная плата рабочих и служащих в народном хозяйстве республики выросла по сравнению с первым полугодием 1981 года на 2,9 процента.

Оплата труда колхозников повысилась на 4 процента.

Выплата и льготы, полученные населением из общественных фондов потребления, возросли против соответствующего периода прошлого года на 5 процентов.

Осуществлены мероприятия в области социального развития и повышения народного благосостояния. Увеличены тарифные ставки и должностные оклады рабочих и служащих угольной промышленности и шахтного строительства в Кузнецком и Печорском угольных бассейнах, Ростовской области. Введена плата беспроцентной ссуды на улучшение жилищных условий или обзаведение домашним хозяйством молодым семьям, имеющим детей, в районах Дальнего Востока, Сибири и северных районах.

Розничный товарооборот государственной и кооперативной торговли, включая общественное питание, составил 82,5 миллиарда рублей. При увеличении товарооборота, отмечает ЦСУ РСФСР, возрастающий спрос населения на ряд товаров удовлетворяется не полностью.

За счет средств государственных и кооперативных предприятий и организаций (включая жилищно-строительные кооперативы) и колхозов введено в эксплуатацию 360 тысяч новых благоустроенных квартир общей площадью 18 миллионов квадратных метров. Вместе с тем полугодовой план жилищного и социально-культурного строительства недовыполнен.

Выполнялась намеченная программа охраны природы.

Численность населения РСФСР на 1 июля 1982 года составила 140,4 миллиона человек.

(Окончание. Начало на 1-й стр.).

СОБЫТИЯ ЗА РУБЕЖОМ

Против стран социализма

ЖЕНЕВА, 30 июля. (ТАСС). Взяв курс на обострение международной напряженности и срыв процесса европейской разрядки, американская администрация усиливает подрывную деятельность против европейских социалистических стран. В «психологическую войну» против социалистических государств пропагандистские службы США пытаются втянуть средства массовой информации ряда стран Западной Европы, включая и те из них которые стоят на позициях нейтралитета и выступают за взаимовыгодное развитие связей всех государств европейского континента.

В последнее время объектом особого внимания этих служб стали австрийское радио и телевидение (ЭРФ). На ЭРФ, как здесь стало известно, начала недавно функционировать новая «восточноевропейская редакция», которой по существу отводится роль филиала подрывной американской радиостанции «Свободная Европа». Как сообщают, этот канал планируется использовать для вещания ЭРФ и «Свободной Европы» на Польшу, Чехословакию, Венгрию.

В объективе — Филиппины

Страной семи тысяч островов называют Республику Филиппины. Ее история насыщена борьбой народа за свою независимость. Сейчас Филиппины взяли курс на тесное сотрудничество с Советским Союзом, с социалистическими странами. Являясь аграрным государством, Филиппины по некоторым видам сельскохозяйственных культур занимают ключевые позиции в мире.

НА СНИМКАХ: у памятника национальному герою, поэту Хосе Рисалю в Маниле обычно проходят самые важные торжества; джипни — основной вид городского транспорта; девушка с острова Минданао; национальный танец.

Фото Ю. Дьяконова.

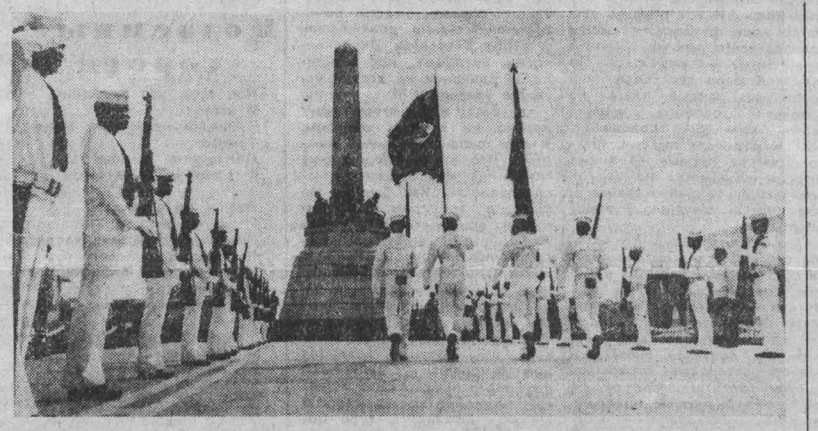

РУКИ ПРОЧЬ ОТ ЛИВАНА!

«Я ВЕРНУЛСЯ ИЗ АДА...»

Мы беседовали в Оттаве, куда он приехал, чтобы рассказать столичным деятелям и общественности Канады о преступлениях израильских агрессоров в Ливане, очевидцем которых ему довелось стать. Доктор Жиану — канадец по происхождению и интернационалист по убеждениям, гуманный, смелый человек.

Ему трудно справиться с волнением, когда он говорит о массовых убийствах мирных ливанцев и беззащитных обитателей лагерей палестинских беженцев, о варварских бомбардировках городов и госпиталей, об операциях под артобстрелами.

Доктор Жиану в течение полугода был главным хирургом госпиталя палестинского Красного Полумесяца в Сайде. Самоотверженно работал бок о бок с такими же, как он, врачами-добровольцами. В то утро Жиану еще не успел закончить обработку ран привезенных за ночь палестинцев, когда одновременно с моря и воздуха госпиталь был подвергнут разрушительной бомбардировке.

Раненых срочно перевезли в другой госпиталь. Но очень скоро все повторилось и здесь. Вначале израильтяне смели с лица земли расположенный по соседству с госпиталем лагерь палестинских беженцев, где находилось около восьмидесяти тысяч человек. Затем они узнали, что часть палестинцев укрылась за стенами госпиталя, и шквал огня обрушился на него. На глазах у Жиану прямым попаданием авиационной бомбы было убито тридцать пять раненых, ожидавших в предоперационной своей очереди.

Через некоторое время израильский офицер, руководивший действиями по уничтожению палестинцев, предъявил Жиану ультиматум — немедленная эвакуация госпиталя, либо погребение всех заживо под его развалинами.

«Я уходил из госпиталя последним, — рассказывает канадский врач. — Уже на улице насчитал около четырехсот трупов беженцев. Больше тысячи, как оказалось, осталось лежать непосредственно в самом лагере. Многих из них можно было бы спасти, вытащив из-под обломков.

Сколько лицемерия и наглости в заявлениях Израиля о том, что его солдаты якобы «щадят» мирное население! Как можно утверждать это после уничтожения женщин, стариков и детей! А ведь это всего лишь один из многих случаев».

«Пережитого за эти дни, — говорит Жиану, — хватило бы не на один фильм ужасов. То, с чем я столкнулся за дни израильской агрессии в Ливане, дает мне все основания говорить, что я вернулся из ада. На себе испытал, что такое средневековая инквизиция и что чувствовал обвиняемый ею на суде».

После эвакуации госпиталя врача вместе с другими подвергли унизительной процедуре. Всех их провели перед тремя предателями в капюшонах с прорезями для глаз. Те решали человеческие судьбы простым кивком головы. Жиану с другими врачами, работавшими в госпитале, был признан «симпатизирующим ООП» и под охраной солдат отправлен в лагерь военнопленных.

«Я до сих пор без ужаса не могу вспоминать эту позорную сцену. К войне привыкаешь. Но стоять вот так перед человеком, который решает твою судьбу, и не видеть его лица, не знать, в чем тебя обвиняют, чувствовать себя беспомощным перед клеветой и наговором — это как кошмарный сон. Тем более что моя единственная «вина» заключается в том, что мне не были безразличны страдания палестинцев, и как врач я пытался сделать все, чтобы облегчить их».

Для израильских вояк уже одного этого, однако, было вполне достаточно. Вместе с другими палестинцами и двумя норвежскими врачами, работавшими в Сайде, его несколько суток держали со скрученными за спиной руками под палящим солнцем без воды и пищи. Водили на допросы. По сравнению с палестинцами с ними обращались, можно сказать, «по-джентльменски» — во время допросов не истязали, хотя над другими пленниками чинили настоящие зверства. За два дня он насчитал десять замученных до смерти человек.

Приведенные канадским врачом факты подтверждают, что действия израильской военщины в Ливане полностью противоречат Женевской конвенции об обращении с военнопленными. Варварским пыткам и непрекращающимся побоям подвергали не только захваченных палестинцев. Точно так же обращались и с медицинским персоналом из стран Африки, Азии, Ближнего Востока, работавшим в палестинских госпиталях. На глазах у Жиану, например, солдатня устроила настоящую расправу над хирургом из Ирака.

Сразу же после ареста Жиану канадское правительство потребовало от израильских властей его немедленного освобождения. Первоначально МИД Израиля попытался было объявить его «пропавшим без вести». Однако в результате энергичных протестов по официальным дипломатическим каналам Жиану неожиданно «нашелся».

По возвращении в Канаду он организовал пресс-конференцию, выступал по радио и телевидению. Посольство Израиля в Канаде пыталось скомпрометировать доктора в глазах местной общественности, публично заявив, что все его рассказы — выдумка.

«Знаете, — говорит мне он, — я готов пройти испытания на детекторе лжи. Только не думаю, что на это согласятся вместе со мной и израильские дипломаты — ведь сразу же станет ясно, на чьей стороне правда».

А. САНДАКОВ,
соб. корр. АПН.

Оттава.

С ТЕЛЕТАЙПНОЙ ЛЕНТЫ

● БЕРЛИН. «Дружба с Советским Союзом — дело наших сердец» — таков девиз выставки почтовых марок, открывшейся в г. Шверин. Она посвящена 65-летию Великого Октября и 60-летию образования СССР.

Представленные филателистами ГДР многочисленные почтовые миниатюры рассказывают о достижениях Страны Советов в промышленности, науке, медицине и культуре, в освоении космического пространства.

● ВАШИНГТОН. Президент США провел очередную пресс-конференцию. В значительной мере она была посвящена экономическому положению США и акциям администрации в этой области. Отвечая на вопросы, Рейган признал, что экономика США «стоит на коленях», «стремительно растущая инфляция, высокие учетные ставки и высокие налоги на протяжении долгих лет лишали людей их доходов и ослабили способность каждой семьи оплачивать свои счета и делать сбережения на будущее». Страна, по его словам, испытывает «экономические беды», многие американцы «страдают», «чувствуют себя в ловушке».

● НАЙРОБИ. Очередную преступную акцию совершили террористы из сомалийских вооруженных банд — так называемой «шифты», орудующие в пограничных с Сомали районах Кении. На этот раз они обстреляли пассажирский автобус, следовавший из Момбасы в Ламу (прибрежная провинция). Несколько человек убито и ранено.

(ТАСС, 30 июля).

ТВ 31, СУББОТА

I ПРОГРАММА. **Передачи ЦТ.** 8.00 «Время». 8.35 Утренняя гимнастика. 8.50 «Если хочешь быть здоров». 8.55 «Сад дружбы». 9.30 «Для вас, родители!». 10.00 «Камера смотрит в мир». «По делам фирмы». Часть 3-я. 11.20 «Песня летит над Карпатами». Передача из Львова. 11.50 «Советы и жизнь». 12.20 31-й тираж «Спортлото». 12.30 «Круг чтения». 13.15 «Человек. Земля. Вселенная». 14.00 «Сегодня в мире». 14.15 «Советский диплом». Премьера документального фильма. 15.05 «Очевидное — невероятное». 16.05 Беседа политического обозревателя Ю. А. Летунова. **16.35 — 16.50 Перерыв.** 16.50 Фильм — детям «Ты только не плачь». 17.55 Программа мультфильмов. 18.30 «9-я студия». 19.30 «Кинопанорама». 21.00 «Время». 21.30 С. Рахманинов. 4-й концерт для фортепиано с оркестром. 22.00 Чемпионат СССР по футболу. ЦСКА — «Динамо» (Тбилиси). 23.45—23.55 Новости. II ПРОГРАММА. **Кемерово.** 10.00 «Главная артерия Кузбасса». К Дню железнодорожника. 10.30 «Летописец Сибири». Документальный фильм. 10.40 Спортивная передача. 11.25 «Любите вы прыгать?» Документальный фильм. 11.45 «Кино и время». 12.45 «Один за всех». Молодежная программа. 13.30 «Балетная сюита». Фильм-концерт. 14.05 Киножурнал. **Передачи ЦТ.** 14.20 Фестиваль советской песни в г. Зелена Гура. 15.15 Программа мультфильмов. 15.55 «Ленинградские горизонты». Телеочерк. 16.20 «Монитор». Телевизионное обозрение. 17.05 Поет заслуженный артист РСФСР Ю. Марусин. 17.25 «Меншиковский дворец». 17.50 «Музыкальные ценности». Передача из ГДР. 18.15 К 65-летию Великого Октября. «Наша биография». Фильм 32-й. «Год 1948-й». 19.15 «Музыкальный киоск». 19.45 Международное обозрение. 20.00 «Спокойной ночи, малыши!». 20.15 «Здоровье». Научно-популярная программа. 21.00 «Время». 21.30—22.45 «Крутой поворот». Художественный телефильм.

Р 31, СУББОТА

6.40 Программа передач. Погода. 6.43 Новости Кузбасса. 6.55 Объявления. 7.50 Обзор областных газет. 7.58 Погода. 8.25 Погода. 8.27 Передача «На страже порядка». 15.15 Радиопрограмма «Сельские зори». 18.15 Программа для юношества «Наследники».

Всесоюзному Дню физкультурника посвящается

ДОМ КИНО «МОСКВА» И КОМИТЕТ ПО ФИЗИЧЕСКОЙ КУЛЬТУРЕ И СПОРТУ ПРИ КЕМЕРОВСКОМ ГОРИСПОЛКОМЕ

2—8 АВГУСТА

ПРОВОДЯТ тематический показ художественных и хронико-документальных фильмов «СПОРТ УДИВИТЕЛЬНЫЙ И ПРЕКРАСНЫЙ».

Большой зал

2 августа — ПРЕМЬЕРА художественного фильма «ДЕВУШКА И ГРАНД». В центре внимания картины история тернистого пути к вершине спортивной славы наездницы Марины Кошевой и ее верного коня Гранда.

Режиссер **Виктор САДОВСКИЙ**, известный любителям спорта по фильмам «ВСЕ РЕШАЕТ МГНОВЕНИЕ», «ОДИННАДЦАТЬ НАДЕЖД», «УДАР! ЕЩЕ УДАР!», «ХОД БЕЛОЙ КОРОЛЕВЫ».

В главной роли МАРИНА ДЮЖЕВА.

Производство киностудии «ЛЕНФИЛЬМ».

Встреча с ведущими спортсменами области, ветеранами спорта. Показательные выступления юных спортсменов.

Начало в 19 час. 30 мин.

5 августа — встреча с футбольной командой «КУЗБАСС». Демонстрация фильма «ЭТО — ПЕЛЕ».

Начало в 21 час.

Малый зал

художественные фильмы:

2—4 августа — «ЭТО — ПЕЛЕ». Фильм создан кинематографистами Бразилии в знак признания спортивных достижений своего знаменитого соотечественника — легендарного, феноменального игрока бразильской сборной, лучшего футболиста мира Пеле. «УДАР ГОЛОВОЙ». Франция.

5—8 августа — «ПУТЬ К МЕДАЛЯМ». Фильм рассказывает о дружбе и спортивном соперничестве молодых спортсменок Японии и Советского Союза.

В главных ролях Татьяна ВАСИЛЬЕВА и Мэгуми ИСОГАИ.

Производство «МОСФИЛЬМ» (СССР). — «ТОЭИ» (Япония).

Хроникально-документальные фильмы:

«ПИГЛАШАЕТСЯ КАЖДЫЙ», «РОНДО ДЛЯ ЧЕМПИОНА», «У ПОДНОЖИЯ ОЛИМПА» «СОВЕТСКИЙ СПОРТ» № 11—1982 г.

ДОМ КИНО «МОСКВА». Большой зал. Новая цветная музыкальная кинокомедия МЕКСИКАНЕЦ В ГОЛЛИВУДЕ, две серии (10, 12.40, 15.20, 18.10, 10.50 — детям смотреть не рекомендуется). **Малый зал.** Хроникально-документальные фильмы: ВОДИТЕЛИ, СОВРЕМЕННЫЙ АВТОМОБИЛЬ И ОКРУЖАЮЩАЯ СРЕДА, ПЕРЕХИТРИМ, ПЕРЕКРЕСТКИ В ПУТИ (12, 15.10, 18.20). Художественные фильмы: ИВАН ВАСИЛЬЕВИЧ МЕНЯЕТ ПРОФЕССИЮ (10, 13.20 — для детей). КРЕПОСТЬ (16.20, 19.30, 21.30).

«ЮБИЛЕЙНЫЙ». ПРАЗДНИКИ ДЕТСТВА (10 — для детей). Новая цветная музыкальная кинокомедия МЕКСИКАНЕЦ В ГОЛЛИВУДЕ, две серии (12, 15, 18, 20.40).

«КОСМОС». ДЖУЛЬБАРС (11 — для детей). Новый цветной художественный фильм БИТВА ЗА РИМ (9, 13, 15, 17, 19, 21). Художественные фильмы: НЕСРАВНЕННАЯ САРА (12, 18). ВСЕ ЗВЕЗДЫ (10, 14, 16, 20, 21.40).

«ПИОНЕР». БЕГЕМОТ ГУГО (10). СЕДЬМОЕ ПУТЕШЕСТВИЕ СИНДБАДА (11.20, 14.40, 18, 21.20). ЗОЛОТОЕ ПУТЕШЕСТВИЕ СИНДБАДА (13, 16.20, 19.40).

«АНТОШКА». ТАЙНА ТРЕТЬЕЙ ПЛАНЕТЫ (10, 11.30, 13, 14.30, 16, 17.30, 19).

«ОКТЯБРЬ». ЛЕНИНГРАДЦЫ — ДЕТИ МОИ (15). ГОД ДРАКОНА (13, 17, 19, 21).

«МЕТАЛЛУРГ». СЫН ЧЕМПИОНА (14). ВЕНДЕТТА ПО-КОРСИКАНСКИ (16, 18.20, 20, 21.30).

«ПРОГРЕСС». ЗВЕЗДОЧКА (14). ЛЮБОВЬ ПОД ВОПРОСОМ (11.30, 16, 17.50, 19.30, 21.30).

«ЛУЧ». Киносборник мультфильмов ЗОЛОТАЯ ЛИПА (15). ВОТ ТАКАЯ МУЗЫКА (13, 17, 19, 20.50).

«КОМСОМОЛЕЦ». КОМЕНДАНТСКИЙ ЧАС (15). В НЕБЕ «НОЧНЫЕ ВЕДЬМЫ» (17, 19, 21).

ДК имени 50-летия ОКТЯБРЯ. КАСКАДЕРЫ (12.30, 14, 21). КЛЯТВЫ И ОБЕЩАНИЯ, две серии (16, 18.30).

ДК ПРОИЗВОДСТВЕННОГО ОБ'ЕДИНЕНИЯ «АЗОТ». КАПЕЛЬ (16, 18, 20).

ДК ШАХТЕРОВ. ПОД СВИСТ ПУЛЬ (12). СЛЕДСТВИЕМ УСТАНОВЛЕНО (14, 16, 18.30, 20.30).

ДК КОКСОХИМЗАВОДА. ДВЕНАДЦАТЬ МЕСЯЦЕВ (15). ЛИФТ НА ЭШАФОТ (17, 19, 21 — детям смотреть не рекомендуется).

КЛУБ ГРЭС. Я — ХОРТИЦА (15). ФРОНТ В ТЫЛУ ВРАГА, две серии (17, 20).

КЛУБ ВОГ. В НАЧАЛЕ ИГРЫ (19 — с субтитрами).

УВАЖАЕМЫЕ РОДИТЕЛИ!

Если вы работаете по сменам или днем, то ребенка, который должен идти в первый класс, оформляйте в школу-интернат № 64.

На уроках и во внеурочное время, а также готовить уроки он будет под присмотром педагогов. В школе созданы все необходимые условия для приема ваших детей. Оплата за содержание ребенка определяется в зависимости от заработной платы родителей и количества иждивенцев.

За справками обращаться по адресу: г. Кемерово, ул. Базовая, 12а, школа-интернат № 64. Проезд автобусами № 17, 6, 25; трамваем № 5 до остановки «Базовая».

Утерянный диплом Д-1 № 298229 об окончании Харьковского инженерно-строительного института, выданный 28 июня 1979 года на имя Васильева Юрия Владимировича, **считать недействительным.**

УВАЖАЕМЫЕ КЕМЕРОВЧАНЕ!

Приближается новый учебный год. Производственное объединение «КУЗБАССХИМЧИСТКА» советует привести в порядок школьную форму. На школьную форму применяется скидка в размере 50 проц. от действующего прейскуранта, независимо от размера.

Телефоны для справок: 6-22-18, 6-36-59, 7-40-44, 55-72-20.

КЕМЕРОВСКОЕ СРЕДНЕЕ ГОРОДСКОЕ ПРОФЕССИОНАЛЬНО-ТЕХНИЧЕСКОЕ УЧИЛИЩЕ № 83 ОБЪЯВЛЯЕТ НАБОР УЧАЩИХСЯ

на 1982/83 учебный год

Училище готовит квалифицированных рабочих для комбината шелковых тканей г. Кемерово.

Принимаются без экзаменов девушки и юноши в группы ткачей, сновальщиц, отделочников ткани, помощников мастера, контролеров ОТК.

Срок обучения для лиц с образованием 8 классов 3 года, 10 классов — один год.

Принятые на трехгодичное обучение получают среднее образование и профессию, со сроком обучения один год — получают стипендию в размере 75 рублей в месяц. Учащиеся с образованием 8 классов находятся на полном государственном обеспечении: получают питание и обмундирование.

При прохождении производственной практики учащиеся получают 50 проц. заработной платы дополнительно к стипендии.

Училище расположено в новом учебном корпусе, имеет хорошие мастерские, оборудованные кабинеты по спецтехнологии, физике, химии, истории, математике и др.

Иногородние обеспечиваются благоустроенным общежитием.

Окончившие училище имеют возможность продолжить учебу в Кемеровском УКП Всесоюзного заочного института текстильной и легкой промышленности.

Для поступления необходимы: заявление на имя директора, документ об образовании, характеристика, свидетельство о рождении, паспорт, трудовая книжка (на ранее работавших), 5 фотокарточек, размером 3×4 см, медицинская справка (форма № 286 с фотографией), справка с места жительства.

Адрес училища: 650028, г. Кемерово-28, ул. Тухачевского, 19. Проезд трамваями № 1, 6 до остановки «Ул. Тухачевского», автобусами № 101, 126 до остановки «Садовая».

Справки по тел. 55-32-71, 55-06-69.

КЕМЕРОВСКОЕ ТЕХНИЧЕСКОЕ УЧИЛИЩЕ № 28

(пос. Кедровка)

ПРОВОДИТ ПРИЕМ УЧАЩИХСЯ

на 1982/83 учебный год

Училище готовит высококвалифицированных рабочих следующих специальностей:

машинист экскаватора,
машинист бурового станка,
машинист бульдозера,
помощник машиниста локомотива,
обогатитель широкого профиля,
электрослесарь (слесарь) дежурный и по ремонту оборудования,
водитель автомобиля категории «С».

Принимаются юноши на все специальности и девушки по специальности обогатитель широкого профиля, имеющие образование 10 классов, в возрасте не моложе 17 с половиной лет.

Срок обучения по всем специальностям один год, водителей — 6 месяцев.

Успевающим выплачивается стипендия в размере 37 рублей и производится доплата базовым предприятием 80 рублей. Общая стипендия составляет 86—117 рублей в месяц.

Кемеровчане для проезда в училище и обратно могут пользоваться служебным транспортом.

Выпускникам училища предоставляется работа по специальности на предприятиях производственного объединения «Кемеровоуголь», ведущих добычу угля в Кузбассе открытым способом.

Окончившим училище время обучения включается в общий и непрерывный трудовой стаж.

Выпускники, получившие диплом с отличием, могут продолжить обучение в вузе по направлению училища без вступительных экзаменов.

Окончившие на 4 и 5 и работающие по специальности при поступлении в высшие учебные заведения на обучение без отрыва от производства на родственные специальности принимаются вне конкурса (при получении положительных оценок на вступительных экзаменах).

Прием заявлений производится ежедневно (кроме воскресенья) с 9 до 16 часов.

Для поступления необходимы: заявление на имя директора, документ об образовании, медицинская справка (форма № 286), три фотокарточки размером 3×4 см, справка с места жительства.

Адрес училища: 650903, г. Кемерово-3, пос. Кедровка, ул. Строительная, 2а. Тел. 45-4-17.

БЮРО ПО ТРУДОУСТРОЙСТВУ НАСЕЛЕНИЯ

И ОБЪЕДИНЕНИЕ «КУЗБАССКОМПЛЕКТСНАБ» ПРИГЛАШАЮТ НА РАБОТУ на вновь вводимое предприятие по складским поставкам продукции: бухгалтеров, инженеров, мастера погрузочно-разгрузочных работ, нормировщиков, секретаря-машинистку, старших товароведов и товароведов, старшего диспетчера и диспетчера, зарядчиков аккумуляторных батарей, грузчиков и водителей погрузчиков, плотника, штукатура, экспедиторов и уборщиков.

За справками обращаться в бюро по трудоустройству: г. Кемерово, ул. Трудовая, 4; проспект Ленина, 145а, ул. Севастопольская, 6.

Абитуриент-82

НАКАНУНЕ ЭКЗАМЕНОВ

В последние дни перед началом вступительных экзаменов хлопот у приемных комиссий достаточно.

Нынче за их работой во всех учебных заведениях — высших и средних специальных — все следят с особым напряжением. К естественному интересу, «каким он будет, набор-82», прибавляется и тревожная нотка: сколько же абитуриентов будет оспаривать вакантные места.

Разумеется, есть специальности, пользующиеся особым признанием поступающих. И здесь ожидается значительный конкурс. Но понятие престижности профессии очень подвижно и меняется если не каждый год, то через незначительные периоды времени. Причин для такого непостоянства немало. Вместе с ответственным секретарем приемной комиссии Кузбасского политехнического института вспоминаем годы, когда целые группы химического факультета комплектовались только медалистами. А еще раньше повышенным спросом абитуриентов пользовался горный электромеханический факультет.

Какие же сюрпризы преподнес комиссии нынешний трудный год? Оказывается, особых неожиданностей нет. Лишь подтвердились, укрепились тенденции прошлого набора, когда вдруг резко подскочил конкурс на горном и шахтостроительном факультетах. Хорошо помню ту растерянность поступающих и их родителей перед высоким проходным баллом на горные специальности. Тогда лились слезы и возникали конфликты, которых прежде эти факультеты не знали.

Повышенный интерес молодежи к шахтерской профессии, разумеется, возник не вдруг. В его основе — целый ряд постановлений правительства о развитии угольной промышленности, забота о горняцких кадрах. Около трех человек на место оказалось нынче на этих факультетах.

По-прежнему стабильно высок конкурс на инженерно-экономическом факультете.

— Не забудьте, — напоминает А. С. Ташкинов, — о выпускниках нашего подготовительного отделения. 250 рабфаковцев успешно выдержали экзамен и уже стали студентами.

— Более двух тысяч заявлений поступило в приемную комиссию. В какое время абитуриенты были особенно активны?

— Они шли в два потока, — отвечает ответственный секретарь. — Большее число желающих пришло к нам перед открытием месячных подготовительных курсов. Значит, ребята хотели еще раз проверить свои знания, обновить их, сверить с требованиями института. Затем наступило временное затишье. А после 20 июля вновь начали поступать заявления. Видимо, долгим раздумьям, что выбрать, пришел конец.

— Как изменили расстановку сил новые правила приема?

— Из достаточно обширного свода правил возьмем лишь пункты, касающиеся остродефицитных специальностей. На них идет зачисление без экзаменов медалистов, лиц, получивших после окончания ГПТУ и техникумов родственного профиля дипломы с отличием. Могу сообщить, что таких претендентов на остродефицитные специальности у нас 70 человек.

Не забудем, что эксперимент по сдаче только двух экзаменов продолжается на всех факультетах, кроме инженерно-экономического.

Экзамены начинаются. Они определят достойных. В течение 20 дней в институтах будут бушевать пятибалльные штормы. Объективность, доброжелательность, оперативность — вот качества, которые в полной мере потребуются сейчас от всех приемных комиссий.

И. ЯКОВЛЕВА.
г. Кемерово.

ЕСТЬ УЧИЛИЩЕ В ШКОЛЬНОМ

В поселке Школьный Прокопьевского района находится среднее сельское профтехучилище № 2 — одно из старейших сельскохозяйственных учебных заведений Кузбасса. За 46 лет здесь подготовлено более 23 тысяч высококвалифицированных рабочих. Нет района в нашей области, где бы не работали наши выпускники.

Шли годы, менялся облик училища, а вместе с ним и облик села. Когда-то, в 1936 году, училище имело два гусеничных и один колесный трактор. Занятия велись в неприспособленных помещениях. А сейчас в учебном корпусе оборудованы классы и лаборатории, отвечающие требованиям сегодняшнего дня. В них есть киноаппараты, проигрыватели, магнитофоны, телевизоры. В постижении профессионального мастерства помогают учебные мастерские, лаборатории, 50 тракторов различных марок, зерновые и силосоуборочные комбайны, более 150 различных сельхозмашин.

Учебное хозяйство насчитывает 1500 гектаров земли, есть ферма крупного рогатого скота, свиноферма, пасека, продукция которых поступает в нашу столовую.

В нашем училище благоустроенное общежитие, где жилые комнаты рассчитаны на два—три человека. В прошлом году открылся профилакторий. Две библиотеки с читальными залами, клуб, стадион, стрелковый тир, различные кружки технического творчества и художественной самодеятельности позволяют ребятам с пользой и интересно проводить свободное время.

А профессии у нас получают различные: тракториста-машиниста широкого профиля, шофера-профессионала, младшего ветеринарного фельдшера, пчеловода-шофера, повара-шофера легковых автомобилей, продавца-шофера легковых автомобилей, цветовода-декоратора, плодоовощевода. Это очень нужные селу специальности.

Ю. МИКРЮКОВ,
заместитель директора СПТУ № 2.
Прокопьевский район.

НОВОСТИ СОБЫТИЯ ФАКТЫ

Гастроли в Волгограде

Незабываемое впечатление оставили выступления кемеровского ансамбля «Люди и куклы» во главе с художественным руководителем Леонидом Хайтом.

Коллектив покорил волгоградских зрителей. Актеры прекрасно владеют танцем, пантомимой, хорошо поют. Чудесны и выразительны куклы, прекрасны декорации. И недаром все концерты прошли с огромным успехом. Артисты показали свои лучшие работы: «Три грации» Шукшина, «Цепочка» Анара, «Спортивная фантазия» Л. Хайта и З. Сагалова.

Участники ансамбля встречались со зрителями, студентами, рабочей молодежью, театральными деятелями города. Посетили Мамаев курган, осмотрели достопримечательности Волгограда.

В. ЧЕРКАШИН.
г. Волгоград.

Кони спешат на сцену

Имена этих «артистов» не значатся в программах, но без их участия трудно представить многие спектакли Большого театра СССР.

Если вы придете сюда послушать «Князя Игоря», «Ивана Сусанина», «Бориса Годунова» или «Хованщину», то непременно увидите их: лошади Состав, Хмель и Горизонт за много лет выступлений уже привыкли к яркому свету прожекторов, оркестру, грому аплодисментов.

Ветераном сцены по праву называют серого Состава. Вот уже на протяжении десяти лет он совершает «путешествия» на специально оборудованной машине из конюшен Московского ипподрома в Большой театр. Шесть лет назад к нему присоединился вороной Хмель.

Н. ЗУЕВ,
корр. ТАСС.

В совхозе «Городской» созрел крыжовник.

НА СНИМКЕ: постоянные помощницы на сборе ягод—работницы Кемеровского горхлебторга Надежда Федоровна Нихно, Алла Петровна Строганова и Елена Костина. За четыре дня коллектив горхлебторга собрал 3650 кг крыжовника.

Фото **Н. Бассардинского.**
Кемеровский район.

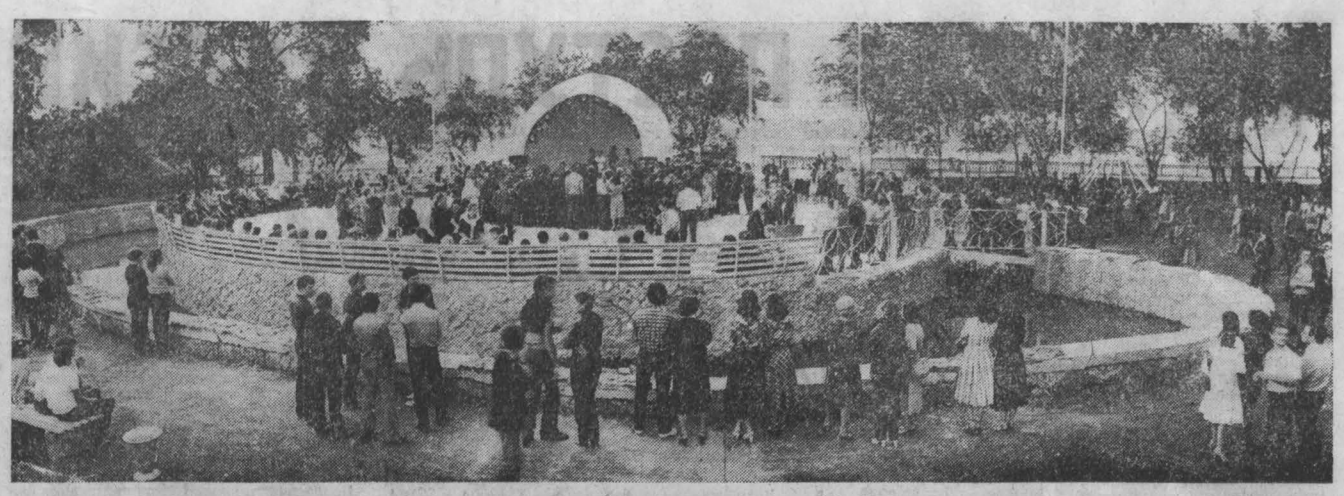

МОЛОДЕЖНЫЙ БАЛ

Празднично было в прошлую субботу в Кемеровском городском саду. Молодежь областного центра получила прекрасный подарок для отдыха—танцевальную веранду.

Звуки фанфар известили о начале торжества. Под мелодию Вебера «Приглашение к танцу» на веранду поднялась богиня танца Терпсихора.

Секретарь горкома комсомола Виктор Марков вручил символический ключ директору городского сада Р. П. Россовой, которая поблагодарила архитекторов, строителей, руководителей города за постоянное внимание и помощь в строительстве. Умение красиво танцевать — это искусство, которое доставляет и исполнителям, и зрителям такое же удовольствие, как хорошая книга, скульптура, картина, песня.

Символический ключ переходит в руки Терпсихоры, которая зачитала папирус о правилах поведения на танцевальных вечерах. Торжественным полонезом Шопена в исполнении ансамбля бального танца «Современник» открылся молодежный бал «В вихре танца». В празднике принимали участие солисты московского варьете «Радуга», танцевальные ансамбли города. Конкурсы на лучшее исполнение танцев, игры, массовое пение сделали этот бал незабываемым.

НА СНИМКЕ: новая танцеваранда в городском саду.

А. МИХЕЕВ.
Фото **В. Грызыхина.**
г. Кемерово.

ФУТБОЛ

ВРЕМЕНИ НА РАСКАЧКУ НЕТ

КЕМЕРОВО. 29 ИЮЛЯ. СТАДИОН «ХИМИК». «Кузбасс» — «Иртыш» (Омск)—2:2 (0:0).

СУДЬИ: А. Шевченко (Москва), Н. Талалаев (Красноярск), М. Черномырдин (Кемерово).

«КУЗБАСС»: Двуреченский, Апасов, Миронов, Кузминич, Харитонов, Королев, Кузьмин (Зеленин, 46), Садыков, Раздаев, Бологов, Пыжов.

«ИРТЫШ»: Любельский, Арайс, Иванов, Шестаков, Толчев, Черкасов, Давыдов (Комиссаров, 87), Березнов (Захаров, 56), Сорванов, Шепель, Дереповский (Корюков, 60).

ГОЛЫ ЗАБИЛИ: у «Кузбасса» — Апасов (70), Бологов (74, с 11-метрового); у «Иртыша»—Толчев (61), Сорванов (63).

Несмотря на то, что матч закончился вничью, для «Кузбасса» это можно считать поражением. И вот почему. На поле наши футболисты вышли скорее всего как на обычную тренировку — размяться. По крайней мере так вели они себя весь первый тайм, не проявляя особого рвения стать хозяином положения, как и подобает лидеру. Фактически за первые 45 минут игроки «Кузбасса» не смогли создать ни одной мало-мальски острой ситуации у ворот «Иртыша».

Мы не отрицаем, что «Кузбасс» пытался организовать атаки, были моменты, когда наши нападающие почти достигали ворот гостей, но сделать заключительный аккорд им или не хватало сил, или кто-либо допускал ошибку, и мячом завладевали соперники.

Надо отметить, что омичи, особенно в первой половине встречи, действовали очень осторожно. Мало того, что они четко опекали всех наших нападающих, в опасный момент к ним приходили на помощь их товарищи. Наши же нападающие, вместо того чтобы сразу же отдать мяч свободному игроку, начинали водиться и в конце концов теряли его.

Во втором тайме футболисты из Омска изменили тактику — активно и планомерно начали обстрел ворот «Кузбасса». И вот на 61-й минуте Валерий Толчев открывает счет, а буквально через две минуты Виктор Сорванов забивает второй гол. И тут не было никаких случайностей. Ахиллесовой пятой нашей команды оказалась защита. Особенно часто оказывался не на месте Игорь Миронов. Таким образом, гости почти беспрепятственно хозяйничали у ворот Вячеслава Двуреченского, которому, как известно, в одиночку не всегда успешно удавалось их защищать.

«Кузбасс» начал второй круг далеко не лучшим образом. И это очень тревожный симптом. Что это — переоценка своих сил или просто расслабленность? Как бы там ни было, а тренерам команды нужно принимать экстренные меры, чтобы настроить коллектив на трудную и продолжительную борьбу. Половина пути пройдено успешно, и надо найти второе дыхание, чтобы так же и финишировать.

И еще. У нас в городе уже сложилась хорошая традиция информировать любителей футбола о предстоящих встречах, подробно рассказывать о составах команд. С этой целью выпускаются календарь, программы на каждую игру. И вот последних-то болельщики уже давно не видят. А причина, оказывается, проста — директор стадиона товарищ В. В. Лобес никак не может выбрать время, чтобы получить бумагу.

Будем надеяться, что по крайней мере на матче «Кузбасса» с «Факелом», который состоится 28 августа, любители футбола смогут воспользоваться такой программой.

Первого августа «Кузбасс» принимает на своем поле команду «Чкаловец» из Новосибирска.

Ю. ГАЛКИН,
Б. КОРНЕВ.

Из цикла «Высоты и глубины»

Владимир ДЕМИДОВ.

Стихи московского поэта Владимира Демидова уже публиковались на страницах нашей газеты. Он приезжал на Дни советской литературы в Кузбассе, проводившиеся в январе 1981 года.

Владимир Демидов родился в шахтерской Горловке. Там же началась и его литературная деятельность. В течение двадцати лет руководил горловским литературным объединением «Кочегарка». Является автором тридцати книг, все они посвящены шахтерам. За активную творческую деятельность награжден знаком «Шахтерская слава».

Предлагаем подборку новых стихотворений поэта.

Подземные дороги

Изо всех, что пройдены,
В итоге
В памяти остались у меня
Темные
Подземные дороги
К залежам дремучего
огня.
Это и не много,
И не мало,
Потому, что каждая из них
К солнечному свету
поднимала
И меня,
И сверстников моих.

В забое

Надо мною земля
В километр толщиной,
Выгибаются стойки
Под ней...
Эту тяжесть
Почувствовать надо
Спиной,
Не чужою спиной,
А своей.
Я из фляги шахтерской
Воды отхлебну,
Лоб горячий
Ладонью утру.
На закате
Бригада ушла в глубину,
На-гора возвратится
К утру.
Там по синему небу
Текут облака,
Как ночное дыханье земли,
И не гаснут усталые окна,
Пока
Мы от отчего дома вдали.

Шахтеры

Выросли на угле
И на камне,
Потому и летом,
И зимою
Крепкими рабочими
Руками
Обнимаем землю
Под землею.
Обнимаем так,
Что в кровь—ладони,
Обнимаем так,
Что с ней навеки,
Как железо в камне и
бетоне,
Стойко подпирающее
Штреки.
Хоть и нелегко
К огню идущим,
Но когда вблизи
Или вдали мы,
Что ни говорите,
Наши души
От ее глубин
Неотделимы!

Улицы наши

Я не знаю, за что
Мы любили
Переулки и улицы те,
Где деревья
Чернели от пыли
И от пыли
Рвались к высоте.
Почему нам казалась
Красивой
Та земля, что от угля
Темна,
И какою невидимой силой
Нас к себе
Привязала она.
Нынче видится все
По-иному,
Неизменной осталась в
судьбе
Лишь привязанность
К отчему дому,
К этой трудной земле
И к тебе.
Может быть,
потому, что мы
Старше,
Или после столичных огней
Стали узкими
Улицы наши,
Встречи с ними —
Родней и больней.
Это там я,
Смеясь и ликуя,
В теплый ливень,
Что степью пропах,
Холодок и ожег поцелуя
Уносил на счастливых
губах.
Судьба шахтерская
Близка мне:
Не суетлив шахтер
в делах.
Он ищет пламя
В черном камне,
А я — в обыденных
словах.
Не видит неба он
Часами,
Но труд его
По сердцу мне:
Я понял истину, что пламя
Родится только
В глубине.

г. Москва.

ЗЕРКАЛО

Юмористический рассказ

Сметный отдел наполовину женский, наполовину мужской. По утрам, когда женщины вынимают из сумочек тушь, духи, помаду, пудру и перед зеркальцами наводят на лицо косметику, нам, мужчинам, становится неудобно. И мы все выходим в коридор, хотя некоторые из нас не курят и не интересуются ни футболом, ни анекдотами.

— Вы бы, мужчины, нам хоть трюмо подарили, — сказала однажды разведенная Акушкина, многоэтажная прическа которой не помещается в обыкновенном зеркальце.

Венька Михеев, видно, на эту Акушкину глаз имеет, потому что дня через три приносит... трюмо — не трюмо, но огромное зеркало и вешает его на стену.

Дамы, конечно, рады. Акушкина, та прямо Веньку чуть не расцеловала.

Висит зеркало напротив меня. Я невольно наблюдаю, как перед ним вертятся женщины... Когда зеркало свободно, я вижу свое отражение. И так грустно становится! Постарел. Вон морщинка, седой волосок... Да, годы-годы... А что в жизни достигнуто?

Абсолютно нечем похвастать, даже перед самим собой. Я трясу головой и стараюсь отвлечься от невеселых мыслей.

Принимаюсь за решение шахматного этюда. Но неожиданно чувствую чей-то взгляд и краснею. Да это же мое отражение в зеркале!

А отражение укоризненно качает головой: мол, что, брат, колет глаз правда? Или это мне померещилось?

Теперь после обеденного перерыва я даже не вздремнул по привычке час-другой. Увидел в зеркале сонного двойника и засовестился. Но, кроме себя, вижу сзади всех, весь отдел. Будто подглядываю за ними, чтобы потом донести начальнику.

А может, думаю, развернуть стол и сесть спиной к зеркалу? Еще хуже! Тогда все будут видеть, что я вижу, как они бездельничают. Да и потом они увидят, что я вовсе не труженик отчета, а занят шахматами. За день я так измаялся-истомился с этим проклятым зеркалом, что к вечеру слег. А на другое утро принес в отдел бабушкино старое кривое зеркало и повесил его на место Венькиного.

И вот смотрит на меня какой-то кривляка-урод. Он решает шахматный этюд, позевывает и сопит.

— Бездельник! — говорю ему. Но этому типу, конечно, все до лампочки.

В конце концов мне надоело твердолобие урода. Эти его постоянные усмешки, кривлянья и гримасы. Однажды мне показалось, что это он надо мной издевается, и я швырнул в сплюснутое лицо железный дырокол...

В. ТОКАРЕВ.
г. Кемерово.

ЧЕЛОВЕК И ПРИРОДА

ВРАНОВЫЕ В ГОРОДЕ

Увидеть сороку или ворону в городской черте, особенно осенью, зимой или весной, — явление обычное и даже привычное. Но вот, чтобы эти птицы устраивали свои гнездовья в черте крупного промышленного города... Такого я не припомню, прожив в Кемерове без малого 40 лет. Другое дело — грачи. Их гнездовья запечатлены даже на полотнах знаменитых художников. Но и они гнездятся только в европейских и южных городах. В Сибири же эти птицы хотя и обитают, но решительно избегают городской черты.

За последние 8—10 лет в черте Кемерова все чаще стали встречаться гнездовья серой вороны и сороки. Обычно очень осторожные птицы, поправ традиционную боязливость, устраивают свои гнезда в местах, которые никак не назовешь тихими. Кругом шум от пешеходов, проезжающего транспорта, а сорока или ворона деловито строит свое гнездо на высокой березе или тополе. Но если приглядеться повнимательней, то станет ясно, что гнездо находится в полной безопасности. Оно расположено так, что к нему очень трудно добраться. Да и кто же полезет разорять гнездо на глазах у многочисленной публики? Что же касается излишнего шума, так к нему можно привыкнуть.

Другое дело — загородная зона. Здесь врановые стараются устроить свое гнездо в укромном месте, используя рельеф местности. В голом весеннем перелеске крупные гнезда врановых видно издалека, но они, особенно сороки, так искусно спрячут свое массивное, с крышей, гнездо, что его обнаружишь только тогда, когда подойдешь к нему вплотную.

Много гнезд врановых в зеленой зоне Кемерова страдает от недисциплинированных школьников, не упускающих возможности разорить гнездо. Не потому ли эти птицы, спасаясь от человека, стали искать защиты у человека в черте города?

До сих пор в народе бытует мнение, что ворона и сорока — птицы вредные, а потому заслуживают всяческого гонения. Действительно, в сельской местности они могут причинять эпизодический вред. Однако он не идет ни в какое сравнение с приносимой ими пользой. Врановые — птицы всеядные. В годы большой численности мышевидных грызунов и других вредителей сельского хозяйства из беспозвоночных они переходят на питание ими, принося человеку огромную пользу. Трудно переоценить роль врановых как санитаров.

И не нужно им мешать в этом. Пусть эти умные, красивые и полезные птицы украшают наш городской пейзаж.

Ю. КАЛЯГИН,
биолог.
г. Кемерово.

ВЕРНОСТЬ

Она появилась с неделю назад на «пятачке» перед девятиэтажным домом около главного корпуса КемГУ. Она кидалась на проезжую часть улицы, облаивала машины. Прохожие глядели с удивлением: бестолковая собака, так и норовит под колеса! Но она была вовсе не бестолковая. Она лаяла не из собачьей удали. Она возмущалась, она спрашивала: может быть, кто-нибудь видел хозяина? Хозяина, который наверняка имел отношение к машинам. Может, возил ее с собой, а она отстала и потерялась. Но, может, предательски увез подальше от дома и бросил. Не бывает? Еще как бывает...

И вот целую неделю собака тоскует. Устав, ложится на асфальт, грустно сложив на передние лапы симпатичную лобастую голову. Ее жалеют дети и взрослые. Ей приносят еду, и она вяло тянется к подношению. Ей не хочется есть. Ей ничего не надо. Она ищет хозяина. За неделю она похудела, и ошейник на ней болтается. Она похожа на овчарку. Но это неважно, она — из породы друзей.

Собака никогда не поверит в вероломство хозяина. Наверное, она и теперь думает, что лишь роковая случайность разлучила ее с хозяином. Но так ли это на самом деле? Не столкнулись ли здесь верность и предательство, преданность и жестокость?

Кто вы, не известный нам хозяин? Вы, конечно, помните о трагической судьбе. Белого Бима, просмотрев всем полюбившуюся киноленту. Сейчас ваша собака мечется около чужого дома, очевидно, на том месте, где вы ее покинули — хочется думать, что волею случая, а не потому, что жестоко распорядились ее судьбой. Она верит, что вы к ней вернетесь. Отзовитесь!

М. КУШНИКОВА.

ЗЕЛЕНЫЙ ДРУГ В БЕДЕ

Больно видеть, как варварски относятся к природе некоторые владельцы автомашин. В районе Красной Поляны есть пруд, а около него красивый лес. Только красивым он был когда-то. Сейчас изъезжен вдоль и поперек, то и дело встречаешь помятые кустарники, поваленные деревья, вытоптанную траву. Подъезжают на машинах прямо к берегу. Тут же их моют, оставляя после себя пятна бензина и мазута. В лесу жгут костры, без всяких мер предосторожности. Уже выжжены целые массивы.

Почему же лесхоз не организовал охрану? Я часто бываю здесь, но за последние пять лет не видела в этих краях ни лесника, ни патрулей. Кто же позаботится о зеленом друге?

Е. БЕЛОЗЕРОВА.
г. Прокопьевск.

ОТЗОВИТЕСЬ!

Ветеранов 31-й ((328-й) стрелковой дивизии просим написать о себе по адресу: 654050, г. Новокузнецк, пр. Металлургов, 15-29, Савельеву В. Е.

ПОГОДА

Гидрометбюро сообщает:

31 июля ожидается переменная облачность, местами дождь, гроза, ветер юго-западный 9—14 метров в секунду, температура 24—29 градусов тепла.

В последующие двое суток существенных изменений в погоде не ожидается.

Зам. редактора
А. И. ИВАЧЕВ.

Адрес редакции: 650630, ГСП, г. Кемерово, проспект Октябрьский, 28. Телефоны: приемной редактора 52-32-74, заместителей редактора 52-36-45, 52-52-66, ответственного секретаря 52-33-59. Отделов: партийной жизни 52-55-47, 52-66-22, пропаганды 52-53-23, 52-64-88, Советов народных депутатов 52-62-33, 52-63-22, 52-59-65, культуры 52-54-23, 52-65-47, тяжелой индустрии 52-35-66, 52-51-23. 52-42-01, химической и легкой промышленности 52-39-34, 52-50-45, сельского хозяйства 52-37-33, 52-49-78, 52-44-23, строительного 52-38-23. 52-46-22, 52-45-29, 52-57-67, писем и рабселькоров 52-05-22, 52-06-01, 52-08-29, 52-07-45, 52-03-22, информации и спорта 52-47-45. 52-48-65, иллюстрации 52-14-12, 52-25-23, еженедельника «Панорама» 52-18-78, прием информации 52-34-56, общественной приемной 52-02-10, директора издательства 52-79-10, объявлений 52-69-33, бухгалтерии 52-70-10. Собственные корреспонденты: в Белове 2-29-27, Мариинске 31-20, Междуреченске 2-20-68, Новокузнецке 7-02-04, Прокопьевске 2-17-34, Юрге 2-17-83.

ОП 03587 Типография издательства «Кузбасс». Индекс 51901. 2 Заказ № 175.