Пролетарии всех стран, соединяйтесь!

КУЗБАСС

ОРГАН КЕМЕРОВСКОГО ОБКОМА КПСС И ОБЛАСТНОГО СОВЕТА НАРОДНЫХ ДЕПУТАТОВ

Газета издается с 7 января 1922 года

№ 174 (17705).

ПЯТНИЦА, 30 ИЮЛЯ 1982 года.

Цена 3 коп.

В НОМЕРЕ

- Зеленая жатва: полностью обеспечить кормами зимовку скота. 1, 2 стр.
- Итоги работы за полугодие коллективов транспортных предприятий. 1 стр.
- Варварские злодеяния израильской военщины. 3 стр.
- Звероводство — новая отрасль совхоза «Литвиновский». 4 стр.

УДАРНЫЙ МЕСЯЧНИК

ЗАГОТОВКЕ КОРМОВ—ТЕМПЫ И КАЧЕСТВО!

КТО СЕГОДНЯ ВПЕРЕДИ

По представлению районных партийных, профсоюзных и хозяйственных организаций на областную доску Почета заносятся передовики заготовки кормов:

механизированное звено совхоза «Мазуровский» (звеньевой В. М. Машонкин), заскирдовавшее 1300 тонн сена при плане 1200 тонн;

механизированное звено колхоза «Заветы Ильича» Промышленновского района (звеньевой В. И. Ишкин), заскирдовавшее 600 тонн сена при плане 550 тонн;

механизированное звено колхоза «Родина» Яйского района (звеньевой В. Н. Микулькин), заскирдовавшее за пятидневку 285 тонн сена;

звено по производству витаминно-травяной муки в колхозе им. Кутузова Тяжинского района (звеньевой М. А. Поморцев), заготовившее за пятидневку на агрегате АВМ-0,65 50 тонн муки при плане 17,5 тонны;

звено по производству витаминно-травяной муки в совхозе «Моховский» (звеньевой В. И. Шевченко), заготовившее за пятидневку на агрегате АВМ-1,5 122 тонны муки при плане 100 тонн.

Дневник сенокоса

По данным управления сельского хозяйства облисполкома, на 28 июля травы скошены на 320,7 тысячи гектаров—63,7 процента всех угодий. Задание по заготовке сена выполнено на 45, витаминных гарнул и брикетов из трав—на 55,2, сенажа—на 23,3 процента.

По районам и тресту совхозов объединения «Кузбассуголь» заготовка кормов характеризуется такими показателями (в первой колонке — застоговано сена, во второй—приготовлено гранул и брикетов из трав, в третьей — заложено сенажа, в процентах к заданию):

Топкинский	76,0	65,0	40,3
Кемеровский	73,5	49,0	26,9
Яшкинский	61,2	45,0	29,3
Юргинский	58,6	61,1	38,5
Крапивинский	47,8	82,8	9,0
Яйский	47,7	56,0	21,0
Мариинский	47,6	58,0	35,2
Чебулинский	47,2	73,3	8,0
Беловский	45,2	51,6	13,7
Тисульский	43,8	51,6	8,9
Ижморский	42,7	67,5	9,6
Ленинск-Кузнецкий	40,2	59,1	8,5
Новокузнецкий	38,2	48,5	38,6
Тяжинский	36,7	54,2	14,7
Прокопьевский	34,0	47,5	30,8
Промышленновский	32,9	54,5	18,8
«Кузбассуголь»	32,0	25,0	45,5

За отчетные сутки прибавка на косовице трав составила 7,8 тысячи гектаров, на стоговании сена — 9,1, приготовлении витаминной муки—1,7, закладке сенажа —8,4 тысячи тонн.

Хозяйства области начали сев озимой ржи. На 241 гектаре посеяли ее промышленновцы, на 265 гектарах — земледельцы Тяжинского района.

Горняки на лугах

На очередном сельском часе, состоявшемся в районном комитете партии, были подведены итоги работы посланцев Рудничного района на заготовке кормов в подшефных хозяйствах области. Поступающие сведения из совхозов «Луговой», «Забойщик», «Барановский», «Андреевский», «Силинский», где работают посланцы района, радуют. Трудящиеся Рудничного района близки к выполнению задания.

Первыми о выполнении задания рапортовали специалисты ВостНИИ. На протяжении нескольких лет работают они на заготовке кормов в совхозе «Силинский». Здесь с уважением встречают посланцев института. И это понятно: не было еще такого случая, чтобы кормозаготовительный отряд ВостНИИ не справился с заданием, хотя брать сено приходится в неудобицах, в расчете только на косу и ручные грабли.

Близко к сердцу приняли просьбу селян помочь им на заготовке сена горняки шахты «Бутовская». Наращивая темпы угледобычи в честь предстоящего профессионального праздника, горняки показывали и на лугах образцы ударного труда. И вот итог. Вместо 165 плановых тонн сена они уложили в стога 184 тонны.

Но не только сенозаготовкой ограничены заботы горняков на селе. Полным ходом они ведут ремонт животноводческих помещений, строят сенажные облицованные траншеи, ведут обработку овощных плантаций в совхозе «Забойщик».

М. ВИКТОРОВ.

г. Кемерово.

Первыми в районе

Поставив в стога 130 тонн сена, выполнили задание на сенокосных работах горняки шахты «Новокузнецкая».

Шахтеров и тружеников совхоза «Притомский» связывает давняя дружба. Ежегодно сенокос является для шахтеров делом столь же ответственным, как и добыча угля. Нынче загодя были отремонтированы косилки, грабли, тракторы. А для косовицы на болотах и в кустарниках организована постоянная бригада. В результате шахта выполнила задание одной из первых в Орджоникидзевском районе.

К. КЛАДЧИХИН.

г. Новокузнецк.

Фотоинформация

В СЛОЖНЫХ условиях приходится вести нынче заготовку кормов колхозу «Победа» — сенокосные угодья попали под сильнейшую засуху. Но труженики хозяйства, население села Красного делают все возможное, чтобы создать надежный запас кормов для общественного животноводства. Самоотверженный труд людей позволил взять в неудобицах сотни тонн сена, сенажа, произвести 400 тонн витаминных гранул из трав.

НА СНИМКАХ: механизаторы-кормозаготовители Ф. А. Суходеев и В. Т. Терехов; косовица трав.

Фото **В. Грызыхина.**

Ленинск-Кузнецкий район.

План перевыполнен

На пять тонн больше плана заготовила сена бригада, руководимая заместителем начальника управления местной промышленности облисполкома А. Л. Полеваевым. Двенадцать человек из проектно - конструкторского бюро, аппарата управления и треста «Облкемероволес» заготавливали сено в совхозе «Андреевский». Две недели косили траву в лесочках, на полянках, в неудобицах. Только дождь почти на неделю прервал работу. И трех дней хватило, чтобы собрать подсохшую скошенную траву.

Работали все старательно. Особыми умельцами оказались шофер П. Г. Сафонов, заведующий технологическим отделом В. П. Коноваленко, инженер-конструктор В. Д. Бабич, инженер-технолог И. Ф. Ратенко.

(Корр. «Кузбасса»).

Кемеровский район.

ТРУДНЫЕ ТОННЫ

На заготовке кормов Юргинский район идет в числе первых. Главное внимание в этом году уделяется накоплению сена. Его запасено около десяти тысяч тонн — на треть больше, чем было на это время в прошлом году. Хорошо работают многие травяные сушилки. Витаминной муки передано на склады на четверть больше прошлогоднего.

С первых дней зеленой жатвы лидером соревнования является колхоз имени Ульянова. На днях райком партии, исполком районного Совета поздравили коллектив хозяйства с большой трудовой победой — перевыполнением плана скирдования сена. Колхозники намерены перекрыть план в полтора раза. Такой же чести удостоен коллектив колхоза «Правда». Он тоже поставил перед собой задачу иметь сена в полтора раза больше, чем предусмотрено планом.

Неплохо идут дела на заготовке кормов и в некоторых других хозяйствах. Совхоз «Прогресс», например, более чем на 60 процентов выполнил сезонное задание по заготовке витаминной муки. Колхоз имени Кирова уложил в траншеи весь предусмотренный заданием сенаж. Можно назвать десятки примеров самоотверженной работы на заготовке кормов механизированных звеньев.

С пониманием и высокой ответственностью трудятся на лугах посланцы города Юрги. Многие предприятия в этом году вышли на сенокос с собственной техникой, создали механизированные и полумеханизированные звенья. В сжатые сроки управились с заданиями по скирдованию сена коллективы Юргинторга, треста столовых и ресторанов, колбасного цеха, пивзавода, хлебокомбината, книготорга, госбанка и другие. На лугах совхоза «Зимниковский» успешно готовит сено звено пенсионеров из Юрги.

Сено в этом году дается очень трудно. Совхозы «Юргинский», «Новомановский», «Тайменский», колхоз им. Кирова уже собрали дома все, что могли, их механизированные звенья сейчас готовят корма в Топкинском районе, совхозе «Большеямский», на землях госфонда.

Урожай трав в этом году низкий. И повинна в этом не только погода, но и люди. В совхозе «Тайменский», например, числится 730 гектаров многолетних трав. Но с них совхоз не может набрать и 1400 тонн сена, чтобы выполнить задание. Одна из причин в том, что часть трав была посеяна десять, а то и более лет назад. Такое же положение в совхозе «Новомановский» и некоторых других. Систематическое обновление многолетних трав — одна из задач, которую еще предстоит решить в районе.

Значительную долю в кормовом балансе общественного скота занимает сенаж. Ценность этого корма давно доказана. Сенажирование трав дает возможность в несколько раз увеличить выход кормов с единицы площади. Хозяйствам района надо запасти в общей сложности 55 тысяч тонн этого корма. После дождей в некоторых хозяйствах поправляются однолетние травы, предназначенные на сенаж. Часть этого корма дадут вторые укосы многолетних трав. Немалые надежды возлагают специалисты на повторные посевы кормовых смесей.

Но сенаж только там дает полную отдачу, где строго соблюдают технологию заготовки. Например, в колхозе им. Ульянова, «За коммунизм» и некоторых других под сенаж использовали траншеи емкостью 200 — 400 тонн. Заполняли их за два—три дня, хорошо утрамбовывали и быстро закрывали. Можно с уверенностью сказать, что при такой технологии корм будет отменным.

К сожалению, специалисты некоторых хозяйств пренебрегают элементарными требованиями технологии заготовки. В совхозе «Большеямский» сенаж начали закладывать дней десять назад в облицованную траншею емкостью две тысячи тонн. Травы не подвяливают, дневная прибавка составляет около ста тонн. Причем даже та часть траншеи, которая была заполнена в первые дни, еще не закрыта. Вместо душистого клеверного сенажа можно увидеть побуревшую влажную массу с неприятным запахом.

Совхозу помогает портить корм и Киселевское автотранспортное предприятие. На него ложится часть вины за низкие темпы заготовки сенажа. Для перевозки сенажной массы это предприятие в начале июля прислало в совхоз пять автомашин. О их качестве можно судить по тому, что не все они добрались до места назначения своим ходом. Автомобили № 33-36 КЕШ и 36-87 КЕЦ с начала сезона не были в работе, они стоят возле общежития со снятыми моторами. А тех, кто их должен ремонтировать, мы так и не нашли. Неужели сельская улица более удобное место для ремонта, чем мастерская предприятия?

Впрочем, такое положение не только в «Большеямском». Киселевские автомобилисты прислали в район сорок машин. Десять из них ежедневно простаивают по техническим причинам. Такое положение можно объяснить только безответственностью руководства предприятия.

Г. ЗАДОРОЖНЫЙ,
корр. «Кузбасса».

Юргинский район.

ПОБЕДИТЕЛИ ОПРЕДЕЛЕНЫ

Бюро обкома КПСС, исполком областного Совета народных депутатов, президиум областного совета профессиональных союзов и бюро обкома ВЛКСМ рассмотрели итоги социалистического соревнования трудящихся городов и районов области за второй квартал 1982 года.

Переходящие Красные знамена с вручением свидетельств обкома КПСС, облисполкома, облсовпрофа и обкома ВЛКСМ присуждены:

по первой группе городов — городу Новокузнецку (секретарь горкома КПСС Н. С. Ермаков, председатель горисполкома В. Н. Ситько);

по второй группе — городу Гурьевску (секретарь горкома КПСС Г. Н. Миронов, председатель горисполкома Ю. М. Якубин);

по сельским районам — Промышленновскому району (секретарь райкома В. Ф. Суховский, председатель райисполкома Г. В. Тимощенко).

Отмечена хорошая работа во втором квартале этого года городов Белово (Л. З. Филимонов, М. А. Паклин), Прокопьевска (В. П. Жевагo, Е. Ф. Юртаев), Осинников (Д. А. Краев, В. М. Шакин), Березовский (А. В. Сурков, А. Н. Гаранин) и Кемеровского района (В. С. Белотелов, А. И. Цигельников).

Среди соревнующихся городов и районов области признаны победителями: город Новокузнецк в соревновании с городом Кемерово, Белово — с Ленинском-Кузнецким, Прокопьевск — с Киселевском, Осинники — с Анжеро-Судженском, Березовский — с Междуреченском, Гурьевск — с Тайгой и Юргой, Мыски — с Таштаголом, Топки — с Мариинским, Прокопьевский район — с Беловским, Ижморский—с Яйским, Кемеровский — с Новокузнецким, Промышленновский — с Ленинск-Кузнецким, Топкинский — с Мариинским, Чебулинский — с Тисульским, Крапивинский — с Тяжинским, Яшкинский — с Юргинским.

НОВОСТИ СОБЫТИЯ ФАКТЫ

Вахта называет лидеров

Успешно поработали в первой половине юбилейного года открытчики разреза им. 50-летия Октября. Сверх плана добыто около 50 тысяч тонн угля, а отличное проведение вскрышных работ в июне позволило ликвидировать отставание, образовавшееся за пять месяцев.

Семь экскаваторных бригад, возглавляемых А. Коноваловым, В. Григорьевым, Н. Дмитриевым, А. Елгашиным, А. Виноградовым, Д. Шилиным и А. Деккертом, уже во второй декаде июля доложили о досрочном выполнении заданий семи месяцев по переработке горной массы.

Лучшие коллективы пересмотрели свои обязательства. Так, например, новые обязательства участка № 1 — отгрузить в юбилейном году на автотранспорт 300 тысяч кубометров горной массы сверх плана вместо 100 тысяч, намечавшихся ранее. Увеличили свои обязательства и участки № 4 и 8.

Предпраздничная вахта продолжается.

И снова успех

Вот уже второй квартал подряд удерживает первенство среди очистных коллективов шахты «Инская» бригада И. А. Хомякова с участка № 6. На сегодня сверхплановый счет лидера составляет более 53 тысяч тонн угля.

Среди подготовительных бригад шахты лидерство удерживает коллектив А. Н. Жукова, нынешний плюс которого составляет 128 метров горных выработок. К своему профессиональному празднику проходчики обязались пройти с начала года 150 метров сверх плана. Успешному выполнению бригадой принятых напряженных обязательств помогает скоростная проходка.

В. ЛОКОНОВ,
корр. «Кузбасса».

г. Белово.

С ВЫСОКОЙ НАГРАДОЙ!

Президиум Верховного Совета СССР Указом от 23 июля 1982 года наградил орденами и медалями СССР работников, наиболее отличившихся при строительстве объектов Шерегешского рудоуправления Сибирского горнорудного производственного объединения «Сибруда» Министерства черной металлургии СССР.

ОРДЕНОМ ТРУДОВОГО КРАСНОГО ЗНАМЕНИ

Журавку Илью Павловича — бригадира монтажников шахтостроительного управления № 7 треста «Таштаголшахторудстрой».

Клименко Александра Ивановича — бывшего начальника шахтостроительного управления № 2 треста «Таштаголшахторудстрой».

Косарева Константина Ивановича—бригадира рамщиков управления подсобных производств треста «Таштаголшахторудстрой».

Полянского Федора Алексеевича — монтажника Первого Новокузнецкого специализированного строительно-монтажного управления треста «Сибстальконструкция».

Тоначева Михаила Петровича — бригадира слесарей-монтажников Третьего Новокузнецкого монтажного управления треста «Сибметаллургмонтаж».

ОРДЕНОМ ДРУЖБЫ НАРОДОВ

Боркова Анатолия Филипповича — бригадира дорожных рабочих шахтостроительного управления № 4 треста «Таштаголшахторудстрой».

Гертера Лукьяна Лукьяновича — бригадира проходчиков шахтостроительного управления № 5 треста «Таштаголшахторудстрой».

Поскотинова Бориса Семеновича — бригадира проходчиков шахтостроительного управления № 5 треста «Таштаголшахторудстрой».

(Окончание на 3-й стр.).

Экономический обзор: **транспорт**

ПРИМЕР ПЕРЕДОВИКОВ

Труженики транспорта Кузбасса, выполняя решения XXVI съезда КПСС, последовательно проводят курс на внедрение интенсивных методов хозяйствования. Общий объем грузооборота в области за первое полугодие нынешнего года возрос на 6,7 процента. Только Кемеровская железная дорога с начала года отправила сверх плана более 400 тысяч тонн народнохозяйственных грузов. Увеличились перевозки пассажиров.

Ударный труд железнодорожников, автомобилистов, речников и работников авиатранспорта, большая и плодотворная работа партийных, профсоюзных и комсомольских организаций транспорта создают необходимую базу для выполнения задания второго года одиннадцатой пятилетки.

С первых недель года передовые транспортные коллективы области развернули социалистическое соревнование за достойную встречу 60-летия образования СССР. Во всех транспортных подразделениях были приняты напряженные социалистические обязательства по обслуживанию народного хозяйства и населения, ускорению доставки грузов, сокращению нерациональных перевозок и простоев подвижного состава, бережному расходованию материалов, электроэнергии, топлива. В числе инициаторов соревнования коллективы бригад, смен и предприятий, которые считаются правофланговыми.

Коллектив станции Анжерская, работая в тесном содружестве с коллективом Анжерского погрузочно-транспортного управления производственного объединения «Северокузбассуголь», благодаря внедрению комплекса технологических и экономических мер снизил плановый простой вагонов под одной грузовой операцией на 16 процентов и отправил потребителям около 200 тысяч тонн угля сверх плана. Теперь этот ценный опыт взят на вооружение работниками многих железнодорожных станций дороги, служб подъездных путей промышленных предприятий. Сегодня под девизом «Сверхплановую продукцию — в сэкономленных вагонах» работают 105 станций и 515 транспортных цехов, предприятий и организаций.

На дороге трудятся десятки прославленных мастеров вождения тяжеловесных поездов и рекуперативного торможения, позволяющего возвращать часть электроэнергии в контактную сеть. Среди них особым авторитетом пользуются машинисты депо Топки Владимир Константинович Макаров, депо Тайга — Евгений Максимович Бондыч, депо Белово — Михаил Федорович Горюнов и многие другие.

В области широко развернулось соревнование за более полное использование грузоподъемности вагонов. Только за прошедшие шесть месяцев погружено сверх технических норм около шести миллионов тонн народнохозяйственных грузов, за счет чего высвобождено под дополнительную погрузку более 90 тысяч вагонов. Подлинными мастерами уплотненной погрузки зарекомендовали себя старшие приемо-сдатчики грузов Раиса Дмитриевна Рассказова со станции Белово, Мария Матвеевна Терпугова со станции Черкасов Камень.

Широкое внедрение передовых методов труда способствовало тому, что в первом полугодии погрузка народнохозяйственных грузов увеличена в сравнении с соответствующим периодом прошлого года более чем на один миллион тонн, а простой вагонов снижен на 0,2 часа, что дало экономию более 80 тысяч вагоно-часов.

Несколько улучшилось использование автопарка. Коэффициент использования грузовых машин повышен, главным образом, за счет сокращения простоев автомобилей.

Улучшения произошли и в транспортном обслуживании населения. Перевозки автобусами возросли на 1,6 процента.

В общих достижениях трудящихся транспорта области есть доля труда и гражданских авиаторов. Работники Кемеровского и Новокузнецкого авиапредприятий обеспечили перевозку более 400 тысяч пассажиров, свыше 14 тысяч тонн срочных народнохозяйственных грузов и почты. Большую помощь сельскому хозяйству области оказывают летчики малой авиации. Только в текущем году с помощью самолетов внесено минеральных удобрений, проведена обработка сельскохозяйственных культур на общей площади около 75 тысяч гектаров.

Пример передовиков свидетельствует о больших резервах, которыми располагают транспортные подразделения. Быстрее привести эти резервы в действие, поставить их на службу пятилетке — боевая задача трудящихся предприятий транспорта. Речь идет прежде всего о том, чтобы сократить простои и порожние рейсы подвижного состава, усилить механизацию погрузочно-разгрузочных работ, улучшить обслуживание пассажиров, обеспечить безаварийную работу, по-хозяйски расходовать материальные ценности.

Успешная работа транспорта зависит и от слаженности всех его подразделений, четкой взаимосвязи со смежниками. Нетерпимы должны быть потери, возникающие на подъездных путях предприятий и организаций, на «стыках» двух видов транспорта (автомобильного и железнодорожного). Достаточно сказать, что за шесть месяцев простой вагонов на подъездных путях увеличился на шесть процентов, за счет чего потеряно около 80 тысяч вагонов погрузочных ресурсов. 73 процента предприятий и организаций, пользующихся услугами железнодорожного транспорта, не справляются с нормой простоя вагонов.

Автомобилисты снизили выработку на грузовой автомобиль. Не выполняется план перевозок грузов народного хозяйства.

Существующий уровень механизации и автоматизации производственных процессов не в полной мере обеспечивает сокращение времени обслуживания пассажиров; не отвечает современным требованиям культура обслуживания их в аэропортах и на вокзалах. Не снижается количество жалоб от пассажиров на недостатки в информации, продаже билетов, выполнении правил перевозок. Долг партийных, профсоюзных, комсомольских организаций, хозяйственных руководителей проанализировать результаты работы в первой половине текущего года. Особого внимания заслуживают пути более полного использования резервов, дальнейшее развитие творческой инициативы коллективов всех хозяйственных звеньев. Надо целеустремленно и настойчиво распространять опыт передовиков производства, укреплять дисциплину труда, повышать качество работы.

РЕШЕНИЯ МАЙСКОГО ПЛЕНУМА ЦК КПСС — В ЖИЗНЬ!

ЕСЛИ СОЗДАТЬ БОЕВОЙ НАСТРОЙ...

Телефонограмма была краткой: «В субботу в 15.00 сбор руководителей хозяйств у родника на трассе к селу Красному. Будут рассмотрены в присутствии секретаря обкома КПСС вопросы тактики заготовки кормов». Райком партии адресовал ее председателям колхозов и директорам совхозов, где сложилась тревожная обстановка на сенокосе. А это — вся степная зона района.

Мне не раз приходилось бывать в колхозах «Заря», «Победа», совхозах имени Чкалова, «Мусохрановский», но то, что увидел нынче, опечалило. С самой весны, с той поры, как сошел снег, здесь почти не было дождей. Палящее солнце выжгло тысячи гектаров трав и яровых хлебов.

Но вот и родник. В русском сказочном стиле — крохотные навесы. Столы, скамьи... Набрав чистой ключевой воды, можно утолить жажду, передохнуть — и снова в путь. У родника и пойдет разговор о тактике заготовки кормов, точнее об изменившейся тактике. Еще в середине июня в госплемзаводе «Ленинск-Кузнецкий» райком партии провел семинар с руководителями хозяйств, главными специалистами, со всеми, кто занимается кормопроизводством. В прошлом году коллектив госплемзавода прочно обеспечил скот фуражом, звеньевые работали по-ударному, используя передовую технологию. В целом же по району в 1981 году картина была не совсем удовлетворительной. Не удалось создать для скота рацион, сбалансированный по белку. Правда, витаминной травяной муки было заготовлено около 18 тысяч тонн, нынче планируется получить больше. Но на 20 процентов меньше намеченного заскирдовали сена, почти наполовину собрали сочных кормов. Из всего припасенного силоса первоклассным оказалось всего лишь 50 процентов!

— У нас в «Коминтерне», — сказал мне председатель колхоза М. Н. Латыгин, — бедны сенокосы, и получить много сена не можем. Выход все же нашли: готовим зерносоломенный концентрат. Для витаминной травяной муки используем то, что не идет на сено. Действуют два АВМ, их обслуживают постоянные звенья, они отлично знают агрегаты, технологию. В их распоряжении надежная техника. До глубокой осени день и ночь работали агрегаты. И сейчас они не стоят.

Известно, что звенья А. П. Миллера из колхоза «Победа», А. А. Иванова из откормсовхоза применили безнарядную систему и добились отличных успехов. Участникам семинара подробно рассказали об их методах. А главный агроном госплемзавода С. В. Горшков конкретно, с цифрами и фактами, показал, как будет (и сегодня осуществляется на практике) у них организована заготовка кормов. У каждого из трех звеньев — полный набор машин. Есть и новинка — подборщик «Ветерок»: его смастерили сами механизаторы из списанных комбайнов.

Конечно, на семинаре, советуясь о стратегии и тактике заготовки кормов, не забыли о массово-политической работе, о соревновании. Наглядная агитация, устное слово, яркий показ достижений передовиков — все должно быть приведено в действие. Подчеркивали: надо обстоятельно рассказать всем трудящимся, всем сельчанам об инициативе жителей села Красное, совхоза «Ягуновский» и колхоза имени Кутузова, решивших в достатке заготовить корма для общественного животноводства и для скота личных подсобных хозяйств. Опыта политической работы партийным и профсоюзным активистам района не занимать.

Новое испытание не застало врасплох тружеников Ленинск-Кузнецкого района. Штаб по заготовке кормов, утвержденный бюро райкома партии, с первого же дня горячо взялся за дело. На местах идеологические работники, хозяйственные руководители откровенно сказали рабочим и колхозникам: не ждать, а действовать!

Беседую с председателем колхоза «Заря» Н. П. Акиньшиным. Это хозяйство, видимо, больше других пострадало от засухи. А в районной сводке заготовки кормов оно... на первом месте.

— Нам надо застоговать сена около трех тысяч тонн, — говорит Николай Павлович. — Имеем уже более двух тысяч. Выручили поливные луга. Первый укос дал хорошие результаты, неплохие виды на второй. Тонн пятьсот сена соберем в Гурьевском лесничестве, там уже работают наши люди. В субботу и воскресенье — массовый выход на сенокос. Раньше я был секретарем парткома колхоза «Победа», что в селе Красном, в трудные дни поднимали всех жителей на добычу кормов. И в Шабанове то же самое делаем: каждый житель накосит четыре центнера травы, АВМ переработает ее на витаминную муку. Десятки тонн приплюсуют к нашим собственным шефы шахты им. Ярославского, шахтостроительного управления. Так что никакой паники...

Люди совершают подвиг. Взять звено А. А. Устименко. Без потерь, с высоким качеством убрали сено на поливе. Весь световой день работали механизаторы. И сразу же отправились в тайгу, в лесничество. Таких примеров много. О них говорим во весь голос. Флаг трудовой славы в честь передовиков поднимаем. Выдается свободное время — принародно почествуем.

Не скупятся на доброе слово победителям во многих хозяйствах. В «Победе» прославляют не только тех, кто работает в составе звеньев, но и тех, кто по решению схода несет свои кровно собранные килограммы травы в общественное хранилище. В совхозе «Чусовитинский» политинформаторы ставят в пример другим звено М. К. Асташкина. «По-ударному трудится на заготовке сена механизированное звено К. И. Лангольфа. Работая по единому наряду, коллектив звена за пятидневку уложил в стога более 200 тонн сена. Передовикам вручены денежная премия и переходящий красный вымпел» — читаем «молнию» в откормсовхозе.

Такие же «агитки» публикуются на страницах районной газеты «Знамя труда». В эти дни редакция отвела всю первую и часть второй страницы теме заготовки кормов. Журналисты оперативно пишут об успехах и трудностях, критикуют недостатки. А их, к сожалению, немало.

Но почему-то в ряде колхозов и совхозов забыли о таком боевом оружии, как стенная печать. В ОПХ «Возвышенка» стенгазета «Наука и производство» выходит лишь по праздникам, о кормозаготовителях не рассказывает. Устроила себе отдых в горячее время и редколлегия стенгазеты совхоза «Демьяновский». Не «светит» «Маяк» — стенгазета совхоза «Чусовитинский».

Наверное, не лишними были бы призывы, плакаты, посвященные заготовке кормов. Однако напрасно искать их в хозяйствах. В лучшем случае, как в «Чусовитинском», вывешивают листки с мелким текстом: «Наш вклад в районный запас кормов 1500 тонн высококачественной витаминной муки». А сколько сделано? Неизвестно. В долгу перед тружениками агитаторы и политинформаторы «Демьяновского», «Мусохрановского». Такая сложная ситуация на полях и лугах должна заставить всех работников идеологического фронта по-иному относиться к поручению, воодушевлять людей, тем более задачи поставлены нелегкие.

— Во что бы то ни стало нам нужно собрать сена за пределами своего района — пятнадцать — двадцать тысяч тонн, а всего надо застоговать 35 тысяч тонн. И мы накосим его, — уверенно говорит первый секретарь райкома КПСС Н. И. Симутенко. — Где и как его взять — об этом и шел разговор у родника. Полезные рекомендации высказал секретарь обкома КПСС В. Н. Полецков. Обкосим все, до последней кочки, куста. Старики, дети — все мобилизованы. Сенажа предстоит заложить 45 тысяч тонн, произвести 20 тысяч тонн витаминных гранул... Непросто справиться с такой задачей, но она выполнима.

Сейчас кормодобывающие звенья работают бесперебойно, хорошо помогают горожане. Аппараты районных учреждений — все в поле, все имеют точные задания.

Хотел бы особо сказать о руководителях, которые не жалеют сил и энергии, душой болеют за корма, за тех, кто их добывает. Это председатели колхозов «Победа» А. Ф. Алексашин, имени Ленина — Н. Д. Назаренко, «Страна Советов» — Г. Т. Дюдяев, «Заря» — Н. П. Акиньшин. Все они молодые, были секретарями партийных организаций, трудятся с огоньком. Умело ведут дело директор откормсовхоза А. К. Мурашкин, другие товарищи. Несмотря на трудности, на критическую ситуацию, труженики Ленинск-Кузнецкого района все сделают для того, чтобы не только достичь плановых показателей в заготовке кормов, но и превзойти их. Политическая работа и подчинена этому.

М. ЩЕРБАКОВ,
спец. корр. «Кузбасса».
Ленинск-Кузнецкий район.

ПРИРОДА И ПРОИЗВОДСТВО

ДЕЛАЕМ НА МЕСТЕ

В последнее время вопросам охраны окружающей среды уделяется повышенное внимание, и объединение «Химпром» справедливо называют среди ее загрязнителей. Мы работаем над тем, чтобы снизить выбросы в воздух и реку. Известно, что в последние годы были закрыты три устаревших производства — нашатыря газофазным методом, карбида кальция и одно в нашем цехе. Чтобы уменьшить вредные выбросы цеха в атмосферу (а мы выбрасываем их 420 тонн в год), реконструировали, например, систему очистки уходящих газов на одной из стадий, два года как вместо «богатого» газа коксовых печей используем попутный газ. Это заметно снизило загрязнение хлористым водородом и дымом территории цеха и рабочих зон. Большое внимание уделяем герметизации оборудования — применяем нового типа насосы и запорную арматуру, титановые трубопроводы.

Есть проблемы, которые требуют научной проработки. Мы наладили творческие связи с Кузбасским политехническим институтом, Кемеровским технологическим институтом пищевой промышленности и одним из киевских научно-исследовательских институтов. КузПИ, сотрудничая с нами, нашел применение на Анжеро-Судженском стекольном заводе отходу одного из производств нашего цеха: его стали использовать для понижения вязкости мазута. В результате в прошлом году мы уже не сбросили в водоем 150 тонн этого отхода, а в нынешнем извлечем уже тонн 250.

Интересную тему разрабатывает Кемеровский технологический институт пищевой промышленности. В связи с новыми предложениями в цементной промышленности появилась большая потребность в хлористом кальции. А из сбросовой жидкости производств нашего цеха можно получить методом концентрирования 130 тысяч тонн этого продукта. Однако эта проблема не из легких: требуются громадные энергозатраты. Разработчики заняты поисками оптимальной технологической схемы и конструкции основных агрегатов. Другую, на мой взгляд, привлекательную схему утилизации отходов предлагают киевляне, наш головной институт. Туда я ездил недавно. По их идее можно, во-первых, совсем отказаться в нашей технологии от использования известкового молока и, значит, закрыть то «белое море», отстойник, который собирает наши стоки. Во-вторых, завернуть использованные и очищенные стоки снова в технологию. Будучи в Киеве, я видел, что дело подвигается успешно. А для нас это важно еще и потому, что решено вместо производства окиси этилена переключить нас на окись пропилена, на которую и рассчитана эта работа. В техническое задание на проектирование это экологическое решение уже внесено. Таким образом, в следующей пятилетке вполне реально решение проблемы.

Коллектив центральной лаборатории объединения разрабатывает для нас ряд практических рекомендаций о совершенствовании действующих технологических схем с точки зрения сокращения выбросов в атмосферу и водоемы.

Интересы экологии учтены в организационных мерах. Создан в объединении отдел охраны природы, увеличен объем аналитического контроля воздуха на промплощадке, в санзоне и в цехах, сделана инвентаризация выбросов, разработаны меры для уменьшения выбросов во время штилевой погоды, вплоть до разгрузки цехов или их остановки. На пятиминутках, на партийных и профсоюзных собраниях, технических совещаниях постоянно обсуждаются злободневные вопросы защиты внешней среды.

Как технолог я придаю большое значение укреплению производственной дисциплины и соблюдению технологического режима. Пока, мои коллеги с этим согласятся, мы не добились удовлетворительных результатов. Примерно три — пять процентов анализов по основным технологическим показателям не укладываются в норму из-за недостаточной автоматизации и ручного регулирования, из-за нестабильных нагрузок.

Но кроме этих причин, сказывается и низкая технологическая дисциплина аппаратчиков. Чтобы укрепить ее, ввели ежесуточный контроль инженеров производственного отдела за соблюдением технологического режима. Созданы заводской и цеховые штабы экономного расходования сырья. Создать их заставило нас прежде всего то, что уже несколько лет по разным причинам растет себестоимость продукции. В частности, наш цех в 1980 году израсходовал сырья сверх расходных норм на 352 тысячи рублей, в 1981 году поменьше, но все равно потерял 161 тысячу рублей. А потери сырья — это концентрированные стоки. Пока нам не удается экономно пользоваться сырьем. Предстоит кропотливая работа и цеху, и центральной лаборатории, чтобы выявить пути сокращения потерь и отходов естественно. Для этого же мы создали в цехе шесть творческих бригад из инженерно-технических работников и рабочих. Поручили каждой одну из проблем. Это не так просто — надо найти способ утилизации «хвоста», аппараты для этого, внести изменения в технологию. К концу года мы должны решить эти проблемы.

Охрана окружающей среды в нашем цехе усложнена тем, что все производства построены много лет назад по проектам, которые уже не отвечают современным требованиям и технологически, и конструктивно, а предложения о реконструкции пока неопределенны. Моя точка зрения — во всесоюзных объединениях надо создавать специальные фонды реконструкции устаревших производств с целевым назначением — для того, чтобы привести цехи в соответствие с современными требованиями. А пока что объединение «Союзхлор» и Министерство химической промышленности наши заявки на замену оборудования удовлетворяют, не считаясь с общим состоянием оборудования, только на 20—30 процентов. Нам недостает коррозиестойких материалов и арматуры, а без них трудно уменьшить загазованность производственных помещений.

Из-за отсутствия средств и оборудования до сих пор не построены такие необходимые для объединения «Химпром» объекты, как водооборотный цикл № 3, биохимические очистные сооружения, печи для сжигания отходов, по разным причинам не находящих пока применения.

Работникам цеха совершенно непонятно, почему все эти объекты не имеют права на самостоятельность, почему, чтобы построить их, надо непременно включить их в титульный список какого-то будущего производства? А в результате такого подхода к строительству очистных сооружений эти объекты увеличивают расчетные капитальные вложения проектируемых производств, а потом по этой причине начинают сомневаться, стоит ли затевать вообще капитальное строительство в объединении.

Охрана окружающей среды, по-моему, требует сегодня коренного поворота ко всем слагаемым этой проблемы. И хотя сегодня едва ли кто возьмет на себя смелость похвалиться хорошей организацией защиты природы и некоторыми положительными результатами, все-таки верится, что комплексный подход, усилия промышленных предприятий, ученых, общественных организаций, целевые материальные затраты создадут благоприятную обстановку в нашем городе.

Постановление бюро обкома партии, которое определило в качестве важнейшей социальной, экономической и политической задачи городской партийной организации обеспечение в ближайшие четыре—шесть лет коренной реконструкции объединения, вселяет надежду, что наши усилия на местах будут поддержаны и обновленный «Химпром» станет экономически и экологически передовым предприятием.

И. ПОМЫТКИН,
заместитель начальника цеха № 9 объединения «Химпром».

г. Кемерово.

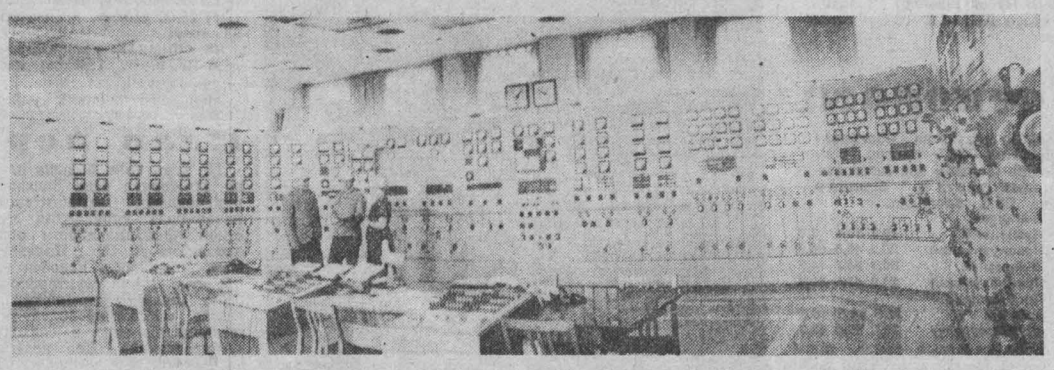

ОТЛИЧНАЯ РАБОТА ЭНЕРГЕТИКОВ

Беловская ГРЭС является одним из передовых предприятий отрасли. Ее коллектив устойчиво работает на протяжении многих лет, постоянно добивается сокращения затрат топлива на каждый выработанный киловатт-час электроэнергии.

На предприятии трудятся специалисты высокой квалификации, которые активно участвуют в поиске средств, повышающих эффективность производства. Многое делается на электростанции для улучшения условий труда и быта энергетиков.

НА СНИМКАХ: главный щит ГРЭС; председатель комиссии завкома профсоюза по охране труда электромонтер Г. Баранов и электромонтер, рационализатор В. Копасов.

Фото Г. Нефедова.

г. Белово.

ИДЕТ БОЛЬШОЕ МОЛОКО

350 тонн молока в сутки перерабатывает Новокузнецкий молочный комбинат, получая его из Яшкинского, Мариинского, Промышленновского, Новокузнецкого районов. Комбинат — это три завода. Первые два — специализированные, выпускают фасованную кисломолочную продукцию: кефир, простоквашу, сметану, творог. Третий. Осинниковский, работает как маленький, самостоятельный комбинат.

Летом, когда увеличивается поток молока, соответственно повышается и производственный план. Возьмем один рабочий день.

По плану комбината необходимо выдать в продажу 120.2 тонны молока, 13 — кефира, 24.7 — сметаны, 6,5 — творога, 10,3 тонны сливок. Утром следующего дня на стол к директору легли сводки. План по выпуску молока перевыполнен более чем на десять тонн, кефира и сливок — на четыре, творога — на три тонны. И лишь сметаны дали чуть меньше плана. Вот так комбинат работает сейчас почти каждый день.

Успешно справляться с напряженными летними заданиями помогает социалистическое соревнование под девизом «60-летию СССР — 60 ударных недель». Победители соревнования: Н. С. Володюк — изготовитель творога, М. Т. Кочеткова, В. К. Маркина — работницы линии розлива молока в литровые бутылки, Л. Н. Железновская с линии розлива молока и молочной продукции в полулитровые бутылки, Е. М. Торова и М. Д. Грунская — начальники смен, Т. М. Пинчук и В. Ф. Хороховлина — мастера.

Т. МИХАЛЕВА.

г. Новокузнецк.

ЧИСТАЯ ВОДА ИЗ ШАХТЫ

В объединении «Южкузбассуголь» проведена всекузбасская школа передового опыта, посвященная перспективным направлениям охраны и рационального использования водных ресурсов бассейна Томи.

Главные технологи по охране природы объединений, инженеры, специалисты — всего более 80 человек — ознакомились с прогрессивными методами осветления подземных вод на шахтах. Вниманию участников были представлены приемы очистки, принятые на насосно-фильтровальной станции шахты имени Димитрова, а также специальные мероприятия, проводимые на шахтах «Бунгурская», «Новокузнецкая» и других предприятиях объединения.

В заключение участники школы приняли рекомендации, направленные на дальнейшее улучшение охраны природных богатств Кузбасса.

В. КЛАДЧИХИН,
корр. «Кузбасса».

г. Новокузнецк.

ИЗ ПОЧТЫ РЕДАКЦИИ

Читатель рассказывает...

Доброе сердце

Мне хотелось бы сказать через газету «Кузбасс» о замечательном человеке, депутате Промышленновского поселкового Совета Капитолине Ивановне Шевченко. Меня постигло большое горе: парализовало руку и ногу, и я на время вынужден был выехать на жительство в Промышленную. Капитолина Ивановна, посетив мою сноху, у которой я остановился, стала систематически навещать нас, поднимать бодрость духа, ежедневно покупала и приносила продукты. От соседей я узнал, что все палисадники по улице Комарова — ее забота, и вообще все жители улицы по всем вопросам идут к ней за советом.

Кроме того, она внештатный корреспондент местной газеты «Красное знамя», активная общественница. О таких людях надо говорить во весь голос, именно таких Леонид Ильич Брежнев называет золотым фондом нашей партии и Советской власти.

Н. ЕПОНЕШНИКОВ,
пенсионер.

р. п. Промышленновский.

...критикует

Трудный отдых

Не просто в выходные дни нам, жителям Мысков, добираться до зоны отдыха Томусинской ГРЭС. Автобус обычно больше одного рейса в день не делает. Потеряв немало времени в его ожидании, вынуждены с детьми, с сумками идти пешком под палящим солнцем около трех с половиной километров. Но, добравшись до места отдыха, видишь, что и здесь ничего хорошего ждать не приходится. На пляже ни кабинок для переодевания, ни буфетов, ни скамеек. А ведь когда-то эта зона отдыха имела более привлекательный вид. Здесь можно было покататься на лодках, существовали всевозможные аттракционы, нормально работали буфеты.

Лето идет на убыль, а мы так ни разу по-человечески и не отдохнули. Не заботятся о летнем отдыхе трудящихся ни горисполком, ни руководители Томусинской ГРЭС.

А. СТЕПАНОВ,
М. ФЕДОРЧЕНКО,
всего семь подписей.

г. Мыски.

Ответ один: нет запчастей

Забота о качестве продукции — одна из первоочередных. Мы, животноводы третьей фермы совхоза «Елыкаевский», настойчиво стремимся сдавать молоко высокой жирности, но сделать это не удается. Причина одна — на нашем приемном пункте молоко не очищают, утром оно сдается на завод теплым и необработанным.

Уже четвертый месяц мы слышим от руководителей совхоза одно и то же: молокопункт нельзя пустить, потому что нет запчастей. Сколько мы будем слушать такие ответы — неизвестно, только у нас от них энтузиазма не прибавляется.

К. АЛЕКСЕЕВА,
В. СМАГИНА,
Л. ПОРЫВАЕВА
и другие, всего 22 подписи.

Кемеровский район.

На контроле — письма читателей

А. Борисенко писал о том, что многие жители г. Топки хотели бы содержать в личном хозяйстве свиней, но из-за отсутствия сараев не покупают поросят.

Председатель Топкинского горисполкома В. Симоненко ответил, что строительство хозсараев в городе будет начато в третьем квартале этого года. Тов. Борисенко хозсарай будет выделен.

☆ ☆ ☆

Житель с. Комиссарово Кемеровского района Г. Козлов жаловался на то, что в магазине орса треста «Мелиоводстрой» иногда не бывает хлеба, продают его с нарушением норм. Магазин не организовал прием стеклопосуды, из-за чего жители испытывают значительные неудобства.

Зам. начальника орса треста «Мелиоводстрой» А. Анисимов ответил, что издан приказ, направленный на упорядочение работы магазина; дополнительно принят продавец, который станет принимать стеклопосуду.

☆ ☆ ☆

«Дом отдыха «Шахтер» — здравница, достойная высокой оценки. Только жаль, что некоторые работники, как регистратор Л. Гармалыга, ведут себя с отдыхающими грубо.

Особая претензия у нас и к плохой работе пункта «Кузбассбытпроката», — писала новокузнечанка Н. Гущина.

Председатель Кемеровского областного совета по управлению курортами профсоюзов С. Тарасов ответил, что факты, указанные в письме, подтвердились. С регистратором дома отдыха Л. Гармалыгой проведена беседа.

По сообщению руководства объединения «Кузбассбытпрокат», за нарушение графика работы пункта приемщице Л. Ковалевой объявлен выговор.

Вопрос о состоянии и мерах по улучшению бытового обслуживания больных и отдыхающих в здравницах Кузбасса рассмотрен на заседании коллегии по управлению курортами профсоюзов.

☆ ☆ ☆

«В райцентре Тяжинский негде купить керосин. Между тем во многих домах имеются примусы. Когда обращаешься с претензиями к райпо, там ссылаются на то, что торговлю не снабжает керосином нефтебаза. Трудно понять, кто прав, кто виноват. Ясно другое: торговлю керосином надо наладить», — писал Л. Измайлов.

Зам. председателя правления облпотребсоюза В. Китавцев сообщил, что Кемеровское управление «Госкомнефтепродукты» выделило Тяжинскому райпо керосин, его продажа населению организована.

ОТДЕЛ ПИСЕМ.

В НЕСКОЛЬКО СТРОК

☆ ☆ ☆

Наша экскаваторная бригада часто простаивает в ожидании машин для отгрузки горной массы на строительстве Караканского разреза. Для нормальной работы необходимо восемь машин, а предоставляют нам одну — три. А сколько мы пережигаем впустую электроэнергии — двигатель-то работает вхолостую! Когда же «Кемеровоуголь» наведет порядок у нас на производстве?

КОНЕШКОВ.

г. Ленинск-Кузнецкий.

Привезти уголь пенсионерам стало в этом году у нас проблемой. Не один день приходится стоять на дорогах, «ловить» шоферов, уговаривать их, чтобы привезли топливо. Раньше доставкой угля на дом занималось горбытуправление. Уплатишь кассиру, сколько положено, и никаких забот. Теперь нам в этой услуге отказывают, говорят: нет транспорта. Как же в таком случае привезти уголь?

С. НИКИТИН.

г. Юрга.

НОВОСТИ СОБЫТИЯ ФАКТЫ

г. ГУРЬЕВСК

В честь юбилея

В соревновании за достойную встречу 200-летия Салаирского рудника одной из победительниц стала смена свинцово-цинковой обогатительной фабрики, которой руководит В. Т. Матвеев.

Благодаря хорошей организации труда коллектив смены перевыполнил план первого полугодия по переработке руды, выпуску свинца и барита. Высокой производительности труда в смене добиваются измельчители Г. М. Огородников, В. В. Кохан, флотаторы Н. Д. Колесова, Т. М. Хаустова, машинист насосных установок Н. В. Винокурова.

Помогают школьники

У учащихся школы № 16 в разгаре трудовое лето. Ученики 5—7-х классов косят и собирают траву, растущую на пустырях. Только за один день ребята заготовили три тонны травы.

С огоньком занимаются косовицей и сбором травы учащиеся и других школ города.

Еще два выпуска

Гурьевская школа работающей молодежи вручила аттестаты о среднем образовании 98 молодым металлургам, горнякам, швеям.

Еще два таких выпуска, как в нынешнем году, и в социальном паспорте Гурьевска появится строка: «Все рабочие и служащие в возрасте до 30 лет имеют среднее образование».

Забота общая

Нынешним летом заметно улучшились организация отдыха трудящихся, информирование их о предстоящих культурно-массовых и физкультурных мероприятиях.

В горкоме партии два раза в месяц заседает штаб выходного дня. Работники культуры, руководители спортивных организаций отчитываются о том, что было сделано в прошедшие выходные дни, рассказывают, что намечено на предстоящее. Городская газета каждый четверг публикует «Карту выходного дня».

Самый счастливый билет

По очередному тиражу денежно-вещевой лотереи сберкассы города выплатили выигрышей на сумму более девяти тысяч рублей.

Самый счастливый билет оказался у работника Гурьевской фабрики гидрофобно-инертной пыли С. Сагдеева: он выиграл автомобиль «Москвич-2140».

Д. ГООСЕН.

С ВЫСОКОЙ НАГРАДОЙ!

ОРДЕНОМ «ЗНАК ПОЧЕТА»

Гайфулину Нурдиду Сафиновну — начальника отдела Кузбасского Главного территориального управления Госснаба СССР.

Грунского Михаила Федоровича — старшего производителя работ шахтостроительного управления № 3 треста «Таштаголшахторудстрой».

Еременова Владимира Александровича — директора Шерегешского рудоуправления.

Игнатова Владимира Романовича — заместителя начальника Всесоюзного объединения по шахтному строительству «Союзшахтопроходка», гор. Москва.

Кирину Валентину Андреевну — машиниста подъемной машины Шерегешского рудоуправления.

Кузнецова Павла Игнатьевича — начальника монтажного управления № 1 треста «Электросибмонтаж».

Линникова Сергея Алексеевича — секретаря партийного комитета треста «Таштаголшахторудстрой».

Павлова Николая Николаевича — бригадира комплексной бригады шахтостроительного управления № 2 треста «Таштаголшахторудстрой».

Самкова Александра Егоровича — бригадира плотников-бетонщиков шахтостроительного управления № 3 треста «Таштаголшахторудстрой».

Сустина Владимира Васильевича — бригадира слесарей-вентиляционников Новокузнецкого монтажного управления треста «Сибпромвентиляция».

Функа Виктора Николаевича — бригадира электромонтажников шахтостроительного управления № 7 треста «Таштаголшахторудстрой».

Шашурина Сергея Борисовича — начальника Первого Новокузнецкого специализированного строительно-монтажного управления треста «Сибстальконструкция».

ОРДЕНОМ ТРУДОВОЙ СЛАВЫ II СТЕПЕНИ

Бакулина Ивана Александровича — проходчика шахтостроительного управления № 5 треста «Таштаголшахторудстрой».

Беляева Анатолия Александровича — бригадира слесарей завода монтажных заготовок треста «Запсибсантехмонтаж».

Светлякову Любовь Алексеевну — бригадира комплексной бригады шахтостроительного управления № 3 треста «Таштаголшахторудстрой».

ОРДЕНОМ ТРУДОВОЙ СЛАВЫ III СТЕПЕНИ

Вайса Эвальда Освальдовича — газоэлектросварщика шахтостроительного управления № 7 треста «Таштаголшахторудстрой».

Инякина Анатолия Алексеевича — электромонтера Шерегешского рудоуправления.

Карелова Владимира Георгиевича — электросварщика Новокузнецкого монтажного управления треста «Сибпромвентиляция».

Клементьева Геннадия Павловича — электромонтажника монтажного управления № 1 треста «Электросибмонтаж».

Мартынова Геннадия Леонтьевича — горного мастера шахтостроительного управления № 5 треста «Таштаголшахторудстрой».

Матвееву Наталью Михайловну — каменщицу шахтостроительного управления № 2 треста «Таштаголшахторудстрой».

Мокина Николая Васильевича — монтажника Первого Новокузнецкого специализированного строительно-монтажного управления треста «Сибстальконструкция».

Мустаева Юрия Константиновича — машиниста экскаватора шахтостроительного управления № 4 треста «Таштаголшахторудстрой»

Пикулева Михаила Егоровича — водителя автомобиля Таштагольской автобазы треста «Таштаголшахторудстрой».

Проскурякова Владимира Ивановича — проходчика шахтостроительного управления № 5 треста «Таштаголшахторудстрой».

Резе Виктора Адольфовича — плотника-бетонщика шахтостроительного управления № 3 треста «Таштаголшахторудстрой».

Царькова Александра Михайловича — электросварщика Третьего Новокузнецкого монтажного управления треста «Сибметаллургмонтаж».

МЕДАЛЬЮ «ЗА ТРУДОВУЮ ДОБЛЕСТЬ»

Андрейченко Андрея Александровича — главного инженера отдела капитального строительства Сибирского горнорудного производственного объединения «Сибруда».

Веселкова Анатолия Георгиевича — монтажника Первого Новокузнецкого специализированного строительно-монтажного управления треста «Сибстальконструкция».

Городилову Анну Альбертовну — штукатура-маляра шахтостроительного управления № 3 треста «Таштаголшахторудстрой».

Едапина Ивана Михайловича — водителя автомобиля Таштагольской автобазы треста «Таштаголшахторудстрой».

Земцова Александра Павловича — бригадира плотников-бетонщиков шахтостроительного управления № 2 треста «Таштаголшахторудстрой».

Какорину Нину Эрвиновну — арматурщицу управления подсобных производств треста «Таштаголшахторудстрой».

Килина Николая Илларионовича — проходчика шахтостроительного управления № 5 треста «Таштаголшахторудстрой».

Кирьянова Ефтифея Давыдовича — бригадира слесарей-сборщиков шахтостроительного управления № 7 треста «Таштаголшахторудстрой».

Киселева Сергея Андреевича — производителя работ Первого Новокузнецкого специализированного строительно-монтажного управления треста «Сибстальконструкция».

Крачнакову Людмилу Байзыновну — каменщицу шахтостроительного управления № 2 треста «Таштаголшахторудстрой».

Куликова Николая Витальевича — электросварщика Новокузнецкого завода железобетонных конструкций № 4 треста «Стройиндустрия».

Носовца Николая Николаевича — монтажника Первого Новокузнецкого специализированного строительно-монтажного управления треста «Сибстальконструкция».

Плаксу Михаила Никитовича — начальника шахтостроительного управления № 3 треста «Таштаголшахторудстрой».

Сидорова Геннадия Николаевича — начальника архитектурно-строительного отдела Сибирского филиала Государственного союзного института по проектированию предприятий горнорудной промышленности, гор. Новокузнецк.

Царькову Татьяну Васильевну — изолировщицу Новокузнецкого строительно-монтажного управления треста «Сибтеплоизоляция».

Чистякова Василия Григорьевича — машиниста бульдозера шахтостроительного управления № 4 треста «Таштаголшахторудстрой».

МЕДАЛЬЮ «ЗА ТРУДОВОЕ ОТЛИЧИЕ»

Баляева Алексея Федоровича — газоэлектросварщика шахтостроительного управления № 7 треста «Таштаголшахторудстрой».

Байбутлова Николая Федоровича — газоэлектросварщика шахтостроительного управления № 7 треста «Таштаголшахторудстрой»

Боровикова Александра Анатольевича — слесаря-вентиляционника Новокузнецкого монтажного управления треста «Сибпромвентиляция».

Дьяченко Николая Лаврентьевича — бригадира стропальщиков конторы материально-технического снабжения треста «Таштаголшахторудстрой».

Жукова Александра Владимировича — слесаря Шерегешского рудоуправления.

Зайцева Николая Ивановича — водителя автомобиля Таштагольской автобазы треста «Таштаголшахторудстрой».

Заречнева Николая Дмитриевича — горного мастера шахтостроительного управления № 7 треста «Таштаголшахторудстрой».

Изотова Степана Петровича — водителя автомобиля автотранспортного предприятия треста «Электросибмонтаж».

Кравченко Владимира Алексеевича — бригадира крепильщиков шахтостроительного управления № 5 треста «Таштаголшахторудстрой».

Куспекова Геннадия Дмитриевича — монтажника Первого Новокузнецкого специализированного строительно-монтажного управления треста «Сибстальконструкция».

Максева Николая Александровича — крепильщика шахтостроительного управления № 1 треста «Таштаголшахторудстрой».

Остермиллера Лукьяна Лукьяновича — фрезеровщика Шерегешского рудоуправления.

Переверзева Петра Фроловича — слесаря-сантехника Новокузнецкого управления треста «Запсибсантехмонтаж».

Сафронова Александра Михайловича — электрослесаря шахтостроительного управления № 3 треста «Таштаголшахторудстрой»

Седурина Николая Михайловича — начальника шахтостроительного управления № 5 треста «Таштаголшахторудстрой».

Тунскову Александру Степановну — машиниста башенного крана шахтостроительного управления № 3 треста «Таштаголшахторудстрой».

Фатеева Гавриила Матвеевича — бригадира проходчиков шахтостроительного управления № 5 треста «Таштаголшахторудстрой»

Фукса Виктора Ивановича — проходчика шахтостроительного управления № 5 треста «Таштаголшахторудстрой».

Шабалдаша Ивана Терентьевича — бригадира слесарей-монтажников Второго Новокузнецкого монтажного управления треста «Сибметаллургмонтаж».

(Окончание. Начало на 1-й стр.).

СОБЫТИЯ ЗА РУБЕЖОМ

Митинг советско-непальской дружбы

КАТМАНДУ, 29. (ТАСС). Митинг советско-непальской дружбы, посвященный 26-й годовщине установления дипломатических отношений между двумя государствами, состоялся в столичном зале «Сити холл». Выступившие на нем видные государственные и общественные деятели Непала подчеркнули, что связи обеих стран успешно развиваются на основе принципов равенства и взаимной выгоды.

Председатель Ассоциации непало-советской дружбы Кришна Прасад Бхандаари призвал расширять и углублять дружественные связи Непала с СССР, укреплять взаимовыгодное торгово-экономическое сотрудничество.

Сообщение МИД Никарагуа

МАНАГУА, 29. (ТАСС). Военно-воздушные силы Никарагуа предотвратили бомбардировку единственного в этой стране нефтеперегонного завода, которую попытались осуществить два военных самолета без опознавательных знаков, вторгшиеся в никарагуанское воздушное пространство со стороны Гондураса.

Как сообщило министерство иностранных дел республики, утром 27 июля никарагуанский патрульный истребитель обнаружил вражеские самолеты, оснащенные ракетами и бомбами и направлявшиеся к нефтеперегонному заводу в окрестностях Манагуа.

ВВС Никарагуа перехватили бомбардировщики и преследовали их до того момента, когда самолеты-нарушители вновь ушли в воздушное пространство Гондураса.

В заявлении МИД подчеркивается, что это бандитское вторжение не явилось неожиданностью для никарагуанского правительства. Несколько месяцев назад, говорится в документе, органы государственной безопасности страны раскрыли существование плана крупных диверсионных акций против Никарагуа, который предусматривает, в частности, проведение воздушных атак на экономические объекты, имеющие стратегическое значение.

Немногим более недели назад неизвестный самолет предпринял попытку взорвать склады горючего в никарагуанском порту Коринто. Однако выпущенные им ракеты не попали в цель. Этот самолет также скрылся в направлении Гондураса.

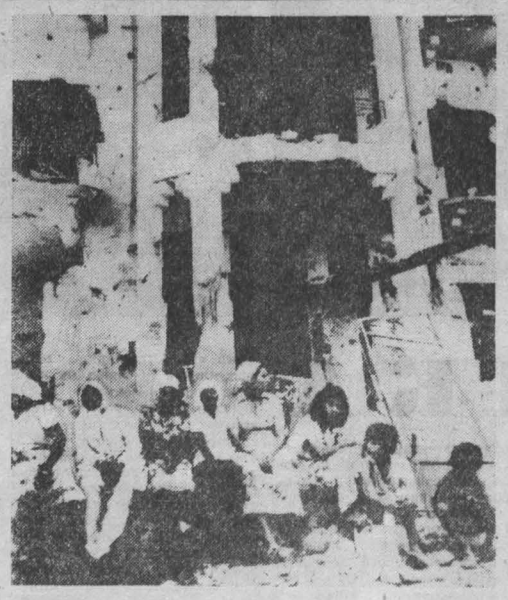

ГЕНОЦИД, осуществляемый Тель-Авивом против палестинского и ливанского народов, можно сравнить лишь со зверствами нацистов во время второй мировой войны. НА СНИМКЕ: ливанская семья из Сайды, чей дом разрушили израильские агрессоры.

Телефото ЮПИ—ТАСС.

Израильская военщина чинит разбой

ЖЕНЕВА, 29. (ТАСС). Израильская военщина продолжает препятствовать международному Красному Кресту в оказании помощи палестинцам и населению Бейрута.

Международный комитет Красного Креста сообщил, что западногерманское судно «М/с Флора», предоставленное в распоряжение международного Красного Креста, было повреждено ракетами в порту Джуния. Один член экипажа погиб, большое число — ранено.

Этот серьезный инцидент, говорится в сообщении, произошел в то время, когда Международный комитет Красного Креста начал выгрузку 83 тонн медикаментов, вакцин и кровяной плазмы, а также оборудования для полевого госпиталя, предназначенного для Бейрута.

Лицемерное решение

ВАШИНГТОН, 29. (ТАСС). Официальный представитель государственного департамента США Д. Фишер на очередной пресс-конференции объявил о решении президента Р. Рейгана на неопределенное время «приостановить» поставки Израилю американских шариковых боеприпасов для 155-мм гаубиц. Он отметил, что «никаких других акций, которые выходили бы за рамки этого решения, предпринято не было».

Американские обозреватели прямо указывают на лицемерный и чисто пропагандистский характер данного шага Вашингтона, который лишь под давлением мирового общественного мнения пошел на временное прекращение поставок Израилю варварского оружия. Газета «Вашингтон пост» указывает, что ни конгресс, ни администрация не будут добиваться проведения дополнительных расследований нарушения Израилем соглашений о продаже ему американской военной техники.

НЬЮ-ЙОРК, 29. (ТАСС). Слепая поддержка, оказываемая администрацией Р. Рейгана израильским агрессорам, вызывает растущую тревогу и критику со стороны более здравомыслящих американских политических деятелей.

В статье, опубликованной газетой «Нью-Йорк таймс», бывший заместитель госсекретаря США Дж. Болл отмечает, что в течение последних нескольких лет экономическая и военная помощь США Израилю достигла примерно 7 млн. долларов в день. При этом, подчеркивает американский дипломат, Вашингтон постоянно защищает агрессивные действия Израиля на дипломатическом фронте, зачастую оказываясь в полной международной изоляции.

ТВ

30, ПЯТНИЦА

I ПРОГРАММА. **Передачи ЦТ.** 8.00 «Время». 8.40 Утренняя гимнастика. 8.55 Встреча школьников с Героем Советского Союза вице-адмиралом Г. И. Щедриным. 9.40 «Камера смотрит в мир». «По делам фирмы». Часть 2-я. 10.50 Д. Шостакович. Квинтет. Сочинение 57. 11.25 Новости. **Перерыв до 14.10.** 14.15 Новости. 14.35 Программа документальных фильмов к Дню железнодорожника. 15.35 «Знай и умей». Научно-познавательная программа для школьников. 16.20 Концерт. **17.10—17.25 Перерыв.** 17.25 «Москва и москвичи». 17.55 «Буратино спешит на выставку». 18.15 «Содружество». 18.45 «Сегодня в мире». 19.05 «Народное творчество». Телевизионное обозрение. 19.40 «Камера смотрит в мир». «По делам фирмы». Часть 3-я. 21.00 «Время». 21.35 Концерт Государственного эстрадного оркестра Армении. 23.00—23.15 «Сегодня в мире». II ПРОГРАММА. **Передачи ЦТ.** 12.00 Фильм — детям. «Дубравка». 13.15 «Шахматная школа». 13.45 Английский язык. 14.15 «Сегодня в парке». Фильм-концерт. 14.45 Молодежный вечер в Московском Художественном академическом театре им. М. Горького. 15.45 Новости. **Перерыв до 18.30. Кемерово.** 18.30 «Из первых рук». О водоснабжении городов и сел Кузбасса. 19.45 «День за днем». **Передачи ЦТ.** 20.00 «Спокойной ночи, малыши!». **Кемерово.** 20.15 Продолжение передачи «Из первых рук». **Передачи ЦТ.** 21.00 «Время». 21.35—23.15 «Белая мгла». Художественный фильм.

Р

30, ПЯТНИЦА

6.40 Программа передач. Погода. 6.43 Новости Кузбасса. Погода. 7.30 «Благоустройство — забота общая». 7.50 Обзор газеты «Кузбасс». 7.58 Погода. 8.25 Погода. 8.27 Радиогазета «Пионерский сигнал». 8.52 Объявления. 11.15 Музыкальная программа «По вашим письмам». 18.15 В эфире ВИА. 18.35 Новости Кузбасса. 18.50 Обзор культурной жизни. 18.58 Погода. Программа передач на субботу, 31 июля. 19.15 Объявления (по горсети).

2 АВГУСТА, ПОНЕДЕЛЬНИК

I ПРОГРАММА. **Кемерово.** 18.00 Для детей. П. Шарманди. «Три волшебных конверта». Спектакль Семипалатинского драматического театра им. Ф. М. Достоевского. 18.50 Киножурнал. 19.00 «Приятного аппетита». Об организации подземного питания шахтеров в г. Анжеро-Судженске. 19.30 «День за днем». 19.45 «Горячичник». Сатирическое обозрение. 20.05 «Спокойной ночи, малыши!». Мультфильмы. 20.20 Снова на экране. «Не горюй!». Художественный фильм. 22.00 У нас в гостях артисты ново-/сибирского театра «Красный факел».

3 АВГУСТА, ВТОРНИК

I ПРОГРАММА. **Передачи ЦТ.** 8.00 «Время». 8.40 Утренняя гимнастика. 8.55 «Очевидное — невероятное». 9.55 «Портрет с дождем». Художественный фильм. 11.25 Новости. **Перерыв до 14.10.** 14.15 Новости. 14.35 Программа документальных фильмов. 15.15 «Мамина школа». 15.45 «Стадион для всех». 16.15 «Русская речь». 16.45 «Веселые нотки». **17.00—17.15. Перерыв.** 17.15 «Экономика должна быть экономной». Организация бригад — дело творческое. 17.45 «Футбольное обозрение». 18.15 «Планы партии — планы народа». КАТЭК. Проблемы строительства города Шарыпово. 18.45 «Сегодня в мире». **Кемерово.** 19.00 «День за днем». **Передачи ЦТ.** 19.15 «Эзоп». Премьера художественного телефильма. 21.00 «Время». 21.30 «Праздник в По». Музыкальная программа (Франция). 22.25 «Сегодня в мире». 22.40 «Сконинские гончары». Премьера документального телефильма. 23.00—00.45 Чемпионат СССР по футболу. «Динамо» (Минск) — «Динамо» (Тбилиси). II ПРОГРАММА. **Передачи ЦТ.** 12.00 Фильм — детям. «Лесные качели». 13.05 Французский язык. Второй год обучения. 13.35 «Для вас, родители!». 14.05 «Такая стремительная жизнь». Научно-популярный фильм. 14.25 «Жизнь науки». 14.55 Чемпионат СССР по мотоспорту. Гонки по гаревой дорожке. 15.25 «Про котенка Женю и правила движения». «Крошка енот». Мультфильмы. 15.50 Новости. **Перерыв до 18.30. Кемерово.** 18.30 Для школьников. «Зеленая аптека». Сбор лекарственных трав в августе. **Передачи ЦТ.** 19.00 «Народные мелодии». **Кемерово.** 19.15 «Корни травы». Научно-популярный фильм. 19.30 Беседы о гражданской обороне. Действия населения при угрозе нападения противника по сигналам оповещения. **Передачи ЦТ.** 20.00 «Спокойной ночи, малыши!». **Кемерово.** 20.15 «Я помню вальса звук прелестный». Концерт. 20.45 Спортивная неделя. **Передачи ЦТ.** 21.00 «Время». 21.35—23.00 «Никудышная». Премьера художественного телефильма.

4 АВГУСТА, СРЕДА

I ПРОГРАММА. **Передачи ЦТ.** 8.00 «Время». 8.40 Утренняя гимнастика. 8.55 Мультфильмы. 9.35 «Эзоп». Художественный телефильм. 11.20 Новости. **Перерыв до 14.10.** 14.15 Новости. 14.35 Программа документальных фильмов. 15.25 Фильм — детям. «Завещание старого мастера». 1-я серия. 16.30 «На полях страны». О подготовке к уборке урожая в Казахстане. **16.45—17.00. Перерыв.** 17.00 «Отзовитесь, горнисты!». 17.45 «Адреса молодых». 18.45 «Сегодня в мире». **Кемерово.** 19.00 «День за днем». **Передачи ЦТ.** 19.15 «Подвиг». К 40-летию Сталинградской битвы. 19.45 «Берега». Многосерийный художественный телефильм. 1-я серия. 21.00 «Время». 21.35 «Контрольная для взрослых». Передача 3-я. 22.20 «Сегодня в мире». 22.35—23.10 С. Рахманинов. Симфонические танцы. II ПРОГРАММА. **Передачи ЦТ.** 12.00 Фильм — детям. «Пятая четверть». 13.25 Немецкий язык. 13.55 «Социалистическое народное хозяйство». 14.40 «Русская речь». 15.10 «По музеям и выставочным залам». Ярославские находки. 15.35 «Вижу Россию электрическую». Научно-популярный фильм. 15.50 Новости. **Перерыв до 18.15.** 18.15 Новости. 18.30 «Спорт за неделю». 19.00 Поет Е. Сапогова. **Кемерово.** 19.15 Навстречу Дню шахтера. «Кузнецкий пласт». Трудовые подарки бригады А. Чигинцева. 19.45 «Перекрытие». Документальный фильм. **Передачи ЦТ.** 20.00 «Спокойной ночи, малыши!». **Кемерово.** 20.15 «Августовский экран». **Передачи ЦТ.** 21.00 «Время». 21.35 «Только в мюзик-холле». Художественный телефильм. 22.40 «Индигирские сказы». Научно-популярный фильм. 23.00—00.45 Чемпионат СССР по футболу. «Торпедо» (Москва) — «Спартак». В перерыве (23.45) — документальный телефильм.

5 АВГУСТА, ЧЕТВЕРГ

I ПРОГРАММА. **Передачи ЦТ.** 8.00 «Время». 8.40 Утренняя гимнастика. 8.55 Мультфильм. 9.15 «Клуб кинопутешествий». 10.15 «Берега». Художественный телефильм. 1-я серия. 11.25 Новости. **Перерыв до 14.10.** 14.15 Новости. 14.35 «Пятилетка — дело каждого». Программа документальных телефильмов. 15.40 Фильм — детям. «Завещание старого мастера». 2-я серия. 16.45 «В каждом рисунке — солнце». **17.00—17.15. Перерыв.** 17.15 «Шахматная школа». 17.45 «Бригада». Телеочерк. 18.15 «Творчество юных». 18.45 «Сегодня в мире». 19.00 «Беседы о алкоголизме». **Кемерово.** 19.30 «День за днем». **Передачи ЦТ.** 19.50 «Берега». Художественный телефильм. 2-я серия. 21.00 «Время». 21.35 Концерт учащихся Московского академического хореографического училища. 22.50—23.05 «Сегодня в мире». II ПРОГРАММА. **Передачи ЦТ.** 12.00 «Преступление». Художественный фильм с субтитрами. Фильм 2-й. «Обман». 1 и 2-я серии. 14.15 Испанский язык. 14.45 Чемпионат СССР по велоспорту. Гонки на треке. 15.00 «Кот, который гулял сам по себе». Мультфильм. 15.20 «Мамина школа». 15.50 Новости. **Перерыв до 18.30. Кемерово. 18.30** Юридическая консультация. 19.00 Для школьников. «Каникулы! Каникулы!». Репортаж из городского пионерского лагеря школы № 45. **Передачи ЦТ.** 19.30 Баз. Бузони. «Чакона». **Кемерово.** 19.50 «Сын ветра». Документальный фильм. **Передачи ЦТ.** 20.00 «Спокойной ночи, малыши!». **Кемерово.** 20.15 Концерт Государственной республиканской академической русской хоровой капеллы им. А. А. Юрлова. **Передачи ЦТ.** 21.00 «Время». 21.35 «Дело Румянцева». Художественный фильм. 23.15—24.00 Чемпионат СССР по боксу.

6 АВГУСТА, ПЯТНИЦА

I ПРОГРАММА. **Передачи ЦТ.** 8.00 «Время». 8.40 Утренняя гимнастика. 8.55 Мультфильмы. 9.30 «Песня далекая и близкая». 10.15 «Берега». Художественный телефильм. 2-я серия. 11.25 Новости. **Перерыв до 14.10.** 14.15 Новости. 14.35 «Ученые — селу». Программа научно-популярных фильмов. 15.25 Фильм — детям. «Завещание старого мастера». 3-я серия. 16.30 «Любимые стихи». **17.00—17.15. Перерыв.** 17.15 Выступление ансамбля «Савия Андина» (Боливия). 18.00 «Дела московского комсомола». 18.30 Мультфильм. 18.45 «Сегодня в мире». **Кемерово.** 19.00 «Факт и комментарий». Качество заготовки кормов и подготовка к уборке урожая». 19.30 «День за днем». **Передачи ЦТ.** 19.45 «Берега». Художественный телефильм. 3-я серия. 21.00 «Время». 21.35 «Репортаж о встревоженной Америке». Премьера документального телефильма. 22.00 Концерт хора мальчиков средней музыкальной школы г. Риги и народного артиста Латвийской ССР Р. Паулса. 22.50—23.05 «Сегодня в мире». II ПРОГРАММА. **Передачи ЦТ.** 12.00 Фильм — детям. «Зеленый патруль». 13.15 Английский язык. 13.45 «Пярнуская мозаика». Премьера фильма-концерта. 14.15 «Шахматная школа». 14.45 «Стройки первых пятилеток». 15.15 Д. Шостакович. Квинтет. Сочинение 57. 15.50 Новости. **Перерыв до 18.30. Кемерово.** 18.30 «Крупинки черного золота». Научно-популярный фильм. 18.40 «Пора сенокосная». Топкинский район. **Передачи ЦТ.** 19.00 «Жизнь науки». 19.30 «В Печорские Альпы...». Документальный телефильм. **Кемерово.** 19.45 «Вильнюсская мадонна». Документальный фильм. **Передачи ЦТ.** 20.00 «Спокойной ночи, малыши!». **Кемерово.** 20.15 «Кинолетопись Кузбасса». «Сибиряки-добровольцы». К 40-летию формирования 22-й гвардейской дивизии. **Передачи ЦТ.** 21.00 «Время». 21.35—23.45 «Стакан воды». Художественный телефильм. 1 и 2-я серии.

7 АВГУСТА, СУББОТА

I ПРОГРАММА. **Передачи ЦТ.** 8.00 «Время». 8.40 Утренняя гимнастика. 8.55 «Если хочешь быть здоров». 9.00 Концерт детских художественных коллективов Ленинградского городского Дворца пионеров и школьников. 9.35 «Для вас, родители!». 10.05 Тираж «Спортлото». 10.15 «Берега». Художественный телефильм. 3-я серия. **Кемерово.** 11.25 «Кузбасс на стройке». Передача, посвященная Дню строителя. 11.55 «Поет Юрий Гуляев». Фильм-концерт. **Передачи ЦТ.** 12.15 «Движение без опасности». 12.45 «По музеям и выставочным залам». Античность в европейской живописи XV — начала XX веков. 13.20 «Поэзия». Михаил Луконин. 14.10 «Сегодня в мире». 14.25 Фильм — детям. «Завещание старого мастера». 4-я серия. 15.30 «В мире животных». 16.30 Беседа политического обозревателя Л. А. Вознесенского. **17.00—17.15. Перерыв.** 17.15 Мультфильм. 17.35 Вечер классической оперетты. 18.40 «Лето». Кинозарисовка. 18.50 Встреча с кинорежиссером С. А. Герасимовым. 21.00 «Время». 21.35 К 60-летию образования СССР. Концерт государственного ансамбля танца Латвийской ССР «Дайле». 22.00 Чемпионат СССР по футболу. ЦСКА — «Спартак». 23.45—23.55 Новости. II ПРОГРАММА. **Передачи ЦТ.** 11.25 «Мое родное Подмосковье». Концерт. **Перерыв до 14.20.** 14.20 Программа Карельского телевидения. 15.20 Чемпионат СССР по боксу. 16.05 «Спутник кинозрителя». 16.50 «Усть-Илимский комплекс — стройка СЭВ». Научно-популярный фильм. 17.15 Чемпионат СССР по боксу. 18.05 К 65-летию Великого Октября. «Наша биография». Фильм 34-й. «Год 1950-й». 19.15 «Международное обозрение». 19.30 «Музыкальный киоск». 20.00 «Спокойной ночи, малыши!». 20.15 «Здоровье». Научно-популярная программа. 21.00 «Время». 21.35—23.45 «И придет день...». Художественный телефильм. 1 и 2-я серии.

8 АВГУСТА, ВОСКРЕСЕНЬЕ

I ПРОГРАММА. **Передачи ЦТ.** 8.00 «Время». 8.40 «На зарядку становись!». 8.55 Концерт Государственного академического русского народного оркестра им. Н. Осипова. 9.30 «Будильник». 10.00 «Служу Советскому Союзу!». 11.00 «Здоровье». Научно-популярная программа. 11.45 Музыкальная программа «Утренняя почта». 12.15 «Сельский час». 13.15 «Музыкальный киоск». 13.45 Мультфильмы. 14.15 М. Анчаров. «Теория невероятности». Фильм-спектакль. 16.15 «Сегодня — День строителя». Беседа с министром монтажных и специальных строительных работ СССР Б. В. Бакиным. **16.30—16.45. Перерыв.** 16.45 «По вашим письмам». Музыкальная программа к Дню строителя. 17.30 «Клуб кинопутешествий». 18.30 «Международная панорама». 19.15 «Мой ласковый и нежный зверь». Художественный фильм. 21.00 «Время». 21.35 «Документальный экран». 22.45 «Сегодня в мире». 23.00—23.45 «Серенада». Музыкально-литературная композиция. II ПРОГРАММА. **Передачи ЦТ.** 14.20 «Победители». Клуб фронтовых друзей. 15.50 «Поет Р. Ибрагимов». Фильм-концерт. 16.05 «Тайная война против разрядки». Документальный телефильм. 17.05 Мультфильм. 17.25 «Рассказывают наши корреспонденты». 17.55 «Талант». Художественный телефильм. 2-я серия. «Всемирная контора изобретений». 19.05 К 65-летию Великого Октября. «Наша биография». Фильм 35-й. «Год 1951-й». 20.00 «Спокойной ночи, малыши!». 20.15 «Парки ГДР». Документальный телефильм. 20.45 Концерт народного ансамбля песни и танца «Ленок». 21.00 «Время». 21.35 «Незнакомый наследник». Художественный фильм. 23.00—00.30 Чемпионат СССР по футболу. «Торпедо» (Москва) — «Динамо» (Москва).

ДОМ КИНО «МОСКВА». Большой зал. Новая цветная музыкальная кинокомедия МЕКСИКАНЕЦ В ГОЛЛИВУДЕ, две серии (10, 12.40, 15.20, 18.10, 20.50 — детям смотреть не рекомендуется). Малый зал. Хроникально-документальные фильмы: ВОДИТЕЛИ, СОВРЕМЕННЫЙ АВТОМОБИЛЬ И ОКРУЖАЮЩАЯ СРЕДА, ПЕРЕХИТРИМ, ПЕРЕКРЕСТКИ В ПУТИ (12, 15.10, 18.20). Художественные фильмы: ИВАН ВАСИЛЬЕВИЧ МЕНЯЕТ ПРОФЕССИЮ (10, 13.20 — для детей). КРЕПОСТЬ (16.20, 19.30, 21.30).

«ЮБИЛЕЙНЫЙ». ПРАЗДНИКИ ДЕТСТВА (10). Новая цветная музыкальная кинокомедия МЕКСИКАНЕЦ В ГОЛЛИВУДЕ, две серии (12, 15, 18, 21).

«КОСМОС». Новый английский художественный фильм НЕСРАВНЕННАЯ САРА (12, 18). Новый французский цветной художественный фильм ВСЕ ЗВЕЗДЫ (10, 14, 16, 20, 21.40). ДЖУЛЬБАРС (11 — для детей). БИТВА ЗА РИМ (9, 13, 15, 17, 19, 21).

«ПИОНЕР». БЕГЕМОТ ГУГО (10). СЕДЬМОЕ ПУТЕШЕСТВИЕ СИНДБАДА (11.20, 14.40, 18, 21.20). ЗОЛОТОЕ ПУТЕШЕСТВИЕ СИНДБАДА (13, 16.20, 19.40).

«АНТОШКА». ТАЙНА ТРЕТЬЕЙ ПЛАНЕТЫ (10, 11.30, 13, 14.30, 16, 17.30, 19).

«ОКТЯБРЬ». ЛЕНИНГРАДЦЫ — ДЕТИ МОИ (15). ГОД ДРАКОНА (13, 17, 19, 21).

«МЕТАЛЛУРГ». ПРИКЛЮЧЕНИЯ АЛИ-БАБЫ И СОРОКА РАЗБОЙНИКОВ, две серии (14, 17, 20).

«ПРОГРЕСС». ЗВЕЗДОЧКА (10, 14). ЛЮБОВЬ ПОД ВОПРОСОМ (11.30, 16, 17.50, 19.30, 21.30).

«ЛУЧ». Киносборник мультфильмов ЗОЛОТАЯ ЛИПА (15). Я ЗАСТАВЛЮ ВАС ЛЮБИТЬ ЖИЗНЬ (13, 17, 19, 20.50).

«КОМСОМОЛЕЦ». КЫШ И ДВАПОРТФЕЛЯ (15). АНГАР-18 (17, 19, 21).

ДК имени 50-летия ОКТЯБРЯ. КАСКАДЕРЫ (12.30, 14, 21). КЛЯТВЫ И ОБЕЩАНИЯ, две серии (16, 18.30).

ДК ПРОИЗВОДСТВЕННОГО ОБ'ЕДИНЕНИЯ «АЗОТ». КАПЕЛЬ (16, 18, 20).

ДК ШАХТЕРОВ. ЧИНГАЧГУК — БОЛЬШОЙ ЗМЕЙ (14, 16, 18.30, 20.30).

ДК КОКСОХИМЗАВОДА. КАРТУШ (17.15, 19, 21).

КЛУБ ГРЭС. ФРОНТ ЗА ЛИНИЕЙ ФРОНТА, две серии (17.15, 20).

КЛУБ КЕМЕРОВСКОЙ ГРЭС ОБ'ЯВЛЯЕТ НАБОР

в детские балетную и музыкальную (класс фортепьяно, аккордеона, баяна) студии. Запись у дежурной клуба ежедневно. Принимаются дети с шести лет.

Справки по телефону 6-72-71.

ВНИМАНИЮ ВЫПУСКНИКОВ ТОРГОВО-КУЛИНАРНОГО УЧИЛИЩА

с 1949 по 1964 год (Кировский район, ул. Рекордная, 24): просим сообщить домашние адреса, необходимые для создания истории училища, по адресу: 650024, Кемерово-24, ул. Космическая, 21, КСПТУ, директору.

БЮРО КИНОПЕРЕДВИЖЕК

ЗАКЛЮЧАЕТ ДОГОВОРЫ И ПРИНИМАЕТ ЗАЯВКИ на демонстрацию хроникально-документальных и научно-популярных учебных и художественных фильмов в организациях и учебных заведениях в удобное для них время, а также на обслуживание кинофильмами агитплощадок и пионерских лагерей в летнее время.

Обращаться по адресу: г. Кемерово, ул. Дзержинского, 2, тел. 6-74-87.

Кемеровская городская кинодирекция.

Кемеровская филармония

МАЛЫЙ КОНЦЕРТНЫЙ ЗАЛ

10 АВГУСТА

ВЕЧЕР ВОКАЛЬНОЙ МУЗЫКИ

Солистка Московского ордена Трудового Красного Знамени академического музыкального театра им. Станиславского и Немировича-Данченко

заслуженная артистка РСФСР

ВАЛЕНТИНА ЩЕРБИНИНА.

Начало в 19 час.

БЮРО ПО ТРУДОУСТРОЙСТВУ НАСЕЛЕНИЯ

ПРИГЛАШАЕТ НА РАБОТУ НА ПРЕДПРИЯТИЕ СВЯЗИ: телеграфистов 1, 2, 3-го классов, электромонтеров связи, учеников на курсы телеграфистов.

Срок обучения 2—3 месяца, выплачивается стипендия в размере 52 рублей.

Обращаться: г. Кемерово, ул. Трудовая, 4; ул. Севастопольская, 6; проспект Ленина, 145а.

Новости культуры

ТЕАТР

Верность традициям

С 1 по 30 августа в Кемерове будет гастролировать Новосибирский драматический театр «Красный факел».

Название театра — символично. Родился он в 1920 году в Одессе, в трудное и легендарное время гражданской войны. Наперекор многим существовавшим тогда в этом приморском городе маленьким труппкам, работавшим в самых различных направлениях, новый театр взял курс на утверждение реализма, а серьезный подход к творчеству, огромная самоотдача, с которой работал молодой коллектив, покорили одесситов.

Вскоре мхатовское направление — психологического, реалистического театра — окончательно утвердилось и упрочилось на сцене «Красного факела». Проявлялось это не только в глубокой и тонкой разработке характеров, правдивом раскрытии психологии героев, но и в репертуарной политике. Наряду с постановкой классических пьес, среди которых преобладали произведения Чехова и Горького, ставились пьесы Маяковского и Погодина, Тренева и Вишневского, Лавренева и Афиногенова.

В 1953 году творчество коллектива нашего театра было высоко оценено в Москве, его назвали «сибирским МХАТом». И сегодня мы стараемся не отступать от тех давних девизов и правил: вдумчивое исследование духовного мира современного человека, пропаганда нравственных принципов человека коммунистического общества — вот главная наша линия. Театр неизменно обращается к произведениям лучших советских драматургов. В нашем репертуаре — «Правда памяти» А. Абдуллина, «Гнездо глухаря» В. Розова, «Нечаянный гость» А. Арбузова, «Поговорим о странностях любви» В. Пановой и другие спектакли, поставленные по пьесам советских драматургов. Не сходят со сцены и выдающиеся произведения русской и мировой классики. Кемеровчане увидят пьесу «Дядя Ваня» А. Чехова.

Знаменательной дате — 60-летию образования СССР коллектив посвятил спектакль-инсценировку романа лауреата Ленинской премии Н. Думбадзе «Закон вечности».

Театр постоянно обращается к лучшим пьесам зарубежного репертуара. Зрители увидят инсценировку романа Э. Хемингуэя «По ком звонит колокол», пьесу современного французского драматурга И. Жамиака «Человек, который платит». Кемеровчане хорошо знают прогрессивного испанского драматурга А. Касону по его пьесе «Дикарь». В гастрольной афише «Красного факела» еще одно название этого талантливого автора — «Деревья умирают стоя».

Еще в начальный период тесные связи со зрителями, особенно с рабочими, тружениками села, стали главнейшим принципом в жизни коллектива.

Сегодня давняя дружба связывает нас с крупнейшим в Новосибирске заводом «Сибсельмаш». В вашем городе мы тоже побываем на предприятиях, у воинов гарнизона, в пригородных районах.

Встреча со зрителями Кемерова особенно ответственна для нас, потому что театр уже гастролировал в этом крупном промышленном центре Кузбасса в 1964 году. И в этот раз мы надеемся вновь ощутить тепло и гостеприимство кемеровчан, показав в свою очередь верность лучшим традициям советского театрального искусства, стремление следовать нашей главной теме — современности, проблемам и заботам человека сегодняшнего дня.

Обширна гастрольная карта театра «Красный факел». Уже в первый год существования молодой театр отправился на гастроли, которые продлились... одиннадцать лет. Краснофакельцы переезжали из города в город, нигде не задерживаясь более месяца, жили коммуной, на колесах, в дороге готовили новые спектакли. Выступили в 150 городах, побывали в четырех союзных республиках... Одним из последних был путь из Ленинграда в Кузбасс, на Кузнецкстрой — ударную стройку социализма. И вскоре после этого, в 1932 году, откликнувшись на призыв молодежи Новосибирска, театр навсегда обосновался в этом городе.

Сегодня творческий состав «Красного факела» представляет собой коллектив единомышленников, страстно преданных искусству, продолжающих славные традиции своего театра. Это главный режиссер театра, заслуженный деятель искусств ЭССР, лауреат Государственной премии ЭССР В. Черменев, режиссер Д. Масленникова, лауреат Государственной премии СССР актер В. Бирюков, народные артистки РСФСР А. Гаршина и А. Покидченко, заслуженные артисты РСФСР В. Баранов, Е. Лемешонок, А. Лосев, В. Орлов, А. Смирнова, В. Харитонов, В. Широнина, артисты Н. Дорохова, М. Стрелков, В. Чумичев, С. Сергеева, талантливая молодежь Н. Александрова, И. Белозерова, В. Борисов, В. Лемешонок, Т. Черепанова и многие другие.

А. ДОРОЖКО,
директор театра «Красный факел», заслуженный артист РСФСР.

г. Новосибирск.

НА СНИМКЕ: сцена из спектакля «Человек, который платит». Элеонора — народная артистка РСФСР А. Покидченко, Амилькар — В. Борисенко.

Приехали в село шефы

В совхозе «Береговой» хорошо знают агитационно-художественный коллектив Дворца культуры строителей. Вот и на этот раз певцы, танцоры, чтецы привезли новую концертную программу. Овощеводы, механизаторы, строители во время обеденного перерыва послушали русские песни, посмотрели миниатюры и танцы, узнали о современных событиях в нашей стране и за рубежом.

Ведущий Г. Лысенко, руководитель театра чтеца, вместе со своим коллективом здесь частый гость. На селе хорошо знают исполнителя песен Александра Каухера, любят танцы в исполнении Марины Кочуриной и Светланы Черных. Радует зрителей виртуозной техникой баянист Геннадий Башкин.

— Наше содружество с сельскими клубами продолжается более десяти лет, — рассказывает Г. П. Хабарова, директор Дворца культуры строителей. — В совхозе уже появились свои активисты, которые помогают нам осуществить задумки, программы. Всегда заинтересованы в этих культурных связях руководители совхоза. Большую помощь нам оказывает секретарь парткома Н. М. Чегодаева.

— Начинали мы с лекций, докладов, небольших концертных выступлений. А теперь организуем праздники труда, «сибирские посиделки». В этом году уже несколько раз агитбригада выезжала с концертами на село. Традицией стали дни культуры, постоянно работает кинолекторий в селе.

А сейчас работники Дворца культуры строителей создали клубы-спутники: «Энтузиасты коммунистического труда», политический клуб «Красная гвоздика», где проходят встречи с коммунистами, ветеранами партии, участниками войны. Недавно сами энтузиасты сельских клубов организовали «голубые огоньки» фронтовиков.

Да, культурные связи с совхозом «Береговой» носят не периодический, а постоянный, плановый характер.

— Мы с воодушевлением встретили Продовольственную программу, — продолжает разговор Г. П. Хабарова. — За последнее время агитбригада дала десять концертов для тружеников села.

А. СУХИХ.

г. Кемерово.

СЛУЖЕБНОЕ МНОГОБОРЬЕ

ОЖИВШАЯ ЛЕГЕНДА

В 1954 году в Латвии впервые были проведены соревнования по служебному многоборью среди сотрудников милиции. Прототипом этих соревнований послужила легенда, в которой милиционер преследует на мотоцикле с коляской опасного преступника, бежавшего на украденной машине. Видя, что уйти от погони не удается, преступник вынужден бросить машину и скрыться в лесу. Сотрудник милиции продолжает преследование. На их пути встретилось озеро. Однако и это препятствие не остановило милиционера. Погоня продолжалась. На пути встречались поваленные деревья, ямы, канавы. Постепенно расстояние между ними сокращалось. Поняв безвыходное положение, преступник решил применить оружие. Но и здесь он потерпел поражение.

На основе этой легенды и были проведены соревнования по служебному многоборью, состоящие из пяти видов спорта: скоростного фигурного вождения, плавания на дистанцию сто метров вольным стилем, стрельбы из служебного пистолета, военизированной двухсотметровой полосы препятствий и десяти километров кросс-ориентирования на пересеченной местности.

Лучшие многоборцы УВД Кемеровского облисполкома собрались в областном центре, чтобы в течение четырех дней определить сильнейшую команду области и чемпиона в этих трудных испытаниях.

Первый день — скоростное фигурное вождение на мотоцикле с коляской. Победителем в этом виде спорта стал старшина милиции, сотрудник ГАИ, кандидат в мастера спорта А. Инкин. Совсем немного ему проиграли старший сержант А. Савин и старший лейтенант Б. Кафанов.

Второй день соревнований — стрельба и преодоление полосы препятствий. Очень жесткие условия в соревновании по стрельбе. За 20 секунд нужно пробежать 25 метров, достать из кобуры пистолет, снять предохранитель, дослать патрон в патронник и пятью выстрелами поразить пять мишеней на расстоянии двадцати пяти метров. Стреляют спортсмены дважды — один раз по грудной мишени, второй раз по черному силуэту со смещенным центром. Самым метким оказался В. Савин, второе и третье места заняли Б. Кафанов и старший лейтенант А. Ерофеев.

Самым быстрым на полосе препятствий был опять-таки В. Савин, второе место занял его младший брат, старшина милиции А. Савин. Третьим был старший лейтенант милиции А. Величкин из Новокузнецка.

На следующий день был проведен кросс-ориентирование. Этот вид считается у многоборцев ключом к победе.

Борьба на лесных тропинках и полянах была очень острая. Быстрее всех с компасом и картой отметился на двенадцати контрольных пунктах Б. Кафанов и вышел в лидеры после четырех видов. Призерами стали А. Инкин и капитан И. Корчуганов. Лидер соревнований В. Савин неудачно выступил в ориентировании и переместился на второе место.

Перед заключительным видом соревнования — плаванием сложилась очень любопытная ситуация у лидеров. На победу в многоборье претендовали только двое — Б. Кафанов и В. Савин, так велико было их преимущество перед остальными. А между ними разрыв составлял всего 80 очков. Это значит, что в плавании В. Савину нужно отыграть 8 секунд. В последнем заплыве стартовали лидеры. Более опытный Б. Кафанов не позволил отыграть нужные секунды В. Савину. Ну, а победил в этом виде А. Савин, второе, третье места заняли А. Ерофеев и А. Величкин.

Соревнования закончены. Сильнейшей стала команда УИТУ в составе Б. Кафанова, В. Савина и капитана В. Инкина, опередившая сборную областного центра и команду Новокузнецка. В личном зачете победителем стал Б. Кафанов. Второе и третье места у В. Савина и А. Инкина.

П. ВДОВИН.

г. Кемерово.

НОВАЯ ОТРАСЛЬ СОВХОЗА

Совхоз «Литвиновский» специализируется на производстве молока. Но вот все чаще в разговоре со специалистами хозяйства речь заходит о нутрии. Экзотический американский зверек, ведущий полуводный образ жизни, стал в совхозе своеобразной опорой в решении Продовольственной программы, основой подсобного хозяйства.

Чем же привлекла к себе внимание нутрия?

Индейцы почтительно называют ее малым болотным бобром. В свое время мне доводилось вместе с опытными охотоведами управления охотничье-промыслового хозяйства облисполкома участвовать в отлове и переселении бобров на новые места. И нутрия во многом похожа на своего старшего брата. Быть может, только что не валит по берегам речушек лес, не устраивает плотин, не роет хитроумных нор.

Что же касается меха, то тут лишь опытный специалист может сказать, какой лучше. Мы же добавим от себя, пользуясь источниками из охотоведческой науки, что по носкости меху бобра, а стало быть и нутрии, уступают меха почти всех зверей. Лишь морской калан да выдра — родные братья бобра — превосходят своим качеством меха.

Мы наблюдали за поведением нутрии в вольере. Стоит ей вынырнуть из ванны и встряхнуться, как шубка начинает искриться и мгновенно становится пушистой и сухой. Вот уж действительно как с гуся вода.

— Неприхотливость, простота разведения — вот что привлекло наше внимание, — говорит директор совхоза Сергей Александрович Медведев.

Но не так-то просто решиться рачительным хозяевам на эксперимент. Разговоров вокруг разведения нутрий в личном хозяйстве ходит немало. А каково на самом деле? И решает С. А. Медведев поучиться у тех, кто уже имеет такой опыт разведения ценного пушно-мясного зверька. Стал узнавать, где есть такие фермы. Выяснил: в Алтайском крае есть совхоз «Барнаульский» — первейшее хозяйство по разведению нутрий. Местные руководители, прежде чем объяснить кузбассовцу что к чему, пригласили отобедать с дороги в совхозной столовой. Медведев не раз ловил на себе испытующие взгляды и понял: проверяют. Только в чем, понять не мог, пока у него не спросили:

— Ну, как мясо?

— А чего, — пожал недоуменно плечами Медведев. — Вкусно, хорошо приготовлено. По особому рецепту, что ли?

— Нет, просто это была нутрия.

И вот здесь нам бы хотелось обратить внимание на интересный факт. В чем наиболее консервативен человек? Наверное, как нам кажется, в выборе пищи. И это понятно: веками складывались традиции, что есть и как готовить. Любое новшество, как правило, неизменно встречается в штыки. Хотя знаем точно: другие люди едят с удовольствием да еще похваливают.

Такова судьба пока и у нутрии. В Америке ее мясо едят с удовольствием. И у нас специалисты давно оценили высокие диетические свойства этого нового продукта. Скажем, оно входит в обязательный рацион питания пилотов.

Ничего этого, естественно, не знал Медведев. И неизвестно, как бы обернулось дело, предупреди хлебосольные хозяева своего гостя, чем собираются его потчевать. А так легким обманом был убран сразу психологический барьер. И уже не надо было кузбассовца настойчиво уговаривать, что мясо нутрии — прекраснейшая вещь. Здесь, как говорится, лучше один раз самому отведать, чем сто раз от других услышать. После этого обеда Медведев только укрепился в мысли — непременно завести и у себя маленькую ферму нутрий.

И вот рядом с совхозной конторой закипела работа. Была возведена ограда из звероводческой сетки, сделаны проточные бетонные ванны для купания. И сто нутрий, за которые совхоз «Литвиновский» уплатил 8 тысяч рублей, стали обживать новую ферму.

— Что тут было на первых порах! — с улыбкой вспоминает зоотехник-селекционер Любовь Александровна Коптелова. — Любопытные приезжали не только из соседних деревень, но даже из Яшкина, чтобы взглянуть на дивных зверьков.

Дивиться было чему. Особенно когда однажды промчался на быстрых крыльях тревожный всполох: нашли нутрии лазейку в сетке, разбежались кто куда.

— Всем миром искали беглянок, — рассказывает Коптелова. — Всех до одной собрали снова на ферму.

Из этого горького урока извлекли пользу. Переделали ферму так, что теперь полностью исключена возможность для повторного побега нутрии на свободу. Постепенно схлынул поток любопытствующих. И начались обычные будни. Хотя в них-то и заключается для посвященного в тайны звероводства человека весь интерес.

Любовь Александровна говорит:

— Первое потомство получили. А это значит — ферме жить!

Пока в совхозе не думают значительно расширять свое детище, хотя, судя по последней новости, это придется делать. Малоприхотливый скороспелый зверек нутрия уже стал сейчас привычной отраслью совхоза «Литвиновский». Пока подсобной. Но не исключено, что постепенно она наберет размах и станет такой же ведущей отраслью, как молочнотоварное производство.

В. МОИСЕЕВ.

НА СНИМКАХ: Л. А. Коптелова; новоселы совхозной фермы.

Фото **В. Грызыхина.**
Яшкинский район.

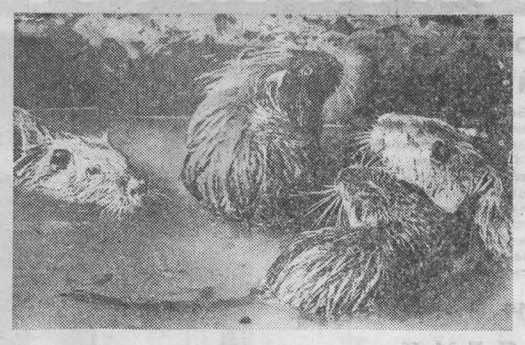

НОВОСТИ СОБЫТИЯ ФАКТЫ

г. ТАШТАГОЛ

Из далекой Африки

Три иностранных студента зачислены старшими техниками-геологами в Шалымскую геологоразведочную экспедицию объединения «Запсибгеология». Здесь они проходят производственную практику.

Все они — жители далекого африканского континента. Мориба Алиу Джибрил приехал в Советский Союз из Бенина, Кифле Волде Селассие — из Эфиопии, Факири Мохаммед — из Марокко. Они учатся в Москве, в геологоразведочном институте. Неплохо владеют иностранными языками, в том числе и русским.

В коллективе Шалымкой геологоразведочной экспедиции практиканты знакомятся с методами работы советских геологов.

Передвижная библиотека

Два раза в неделю, в одно и то же время, в самом многолюдном месте нового микрорайона появляется автофургон. Открываются дверцы, и опытный библиотекарь Вера Алексеевна Тарасова приглашает читателей в эту своеобразную библиотеку на колесах. Такая форма обслуживания понравилась горожанам.

Растет микрорайон Усть-Шалым. Немалая часть населения Таштагола живет теперь здесь. А вот культурно-просветительных учреждений тут пока не хватает. Чтобы как-то восполнить этот пробел, отдел культуры Таштагольского горисполкома совместно с коллективом центральной библиотеки и организовал такой вот пункт выдачи книг.

Шестерка сильнейших

В живописном месте пригорода Таштагола состоялись соревнования туристов-школьников. Тут было все: и торжественная линейка, и поднятие флага, и болельщики на финише.

Дистанция школьникам была предложена не из легких — преодолеть четыре километра. И каких! Бег по пересеченной местности, установка палатки, преодоление водной преграды. К тому же, азимут, вязание узлов, оказание первой медицинской помощи.

Лучшей в прохождении трассы, в различных конкурсах была шестерка юных туристов из второй городской школы. Она и стала победителем.

Дары природы

Богатый урожай зреет в Горной Шории. Поспела красная смородина. У каменистых россыпей прячутся кусты черной смородины с крупными гроздьями ягод. Поспела малина.

А самый богатый урожай у нынешних любителей сбора земляники. Крупные яркие ягоды ее особенно обильно рассыпаны в луговом разнотравье.

С. СЕЧКИН.

ПОГОДА

Гидрометбюро сообщает:

30 июля днем по области ожидается переменная облачность без осадков. Ветер юго-восточный 7—12 метров в секунду. Температура 30—35 градусов тепла.

В последующие двое суток существенных изменений в погоде не ожидается.

Вторая страница сегодняшнего номера — сменная.

Зам. редактора
А. И. ИВАЧЕВ.

«Космос-1396» в полете

27 июля 1982 года в Советском Союзе произведен запуск очередного искусственного спутника Земли «Космос-1396».

На борту спутника установлена научная аппаратура, предназначенная для продолжения исследований космического пространства.

Установленная аппаратура работает нормально.

(ТАСС).

ОТДЫХАТЬ СЕМЬЕЙ

В июле сто человек — взрослых и ребят — отдохнули и поправили здоровье в профилактории разреза имени 50-летия Октября.

Удобные жилые корпуса, расположенные в красивом сосновом бору, были отданы мамам и папам, которые хотели провести летний отпуск вместе со своими детьми.

Совместный семейный отдых был организован впервые за 17 лет существования профилактория. Но, как сказал председатель профкома разреза Н. А. Чалкин, такой отдых будет теперь ежегодно.

С. ВАВИЛОВА.

г. Белово.

ЮРИДИЧЕСКАЯ КОНСУЛЬТАЦИЯ

СДЕЛКА

Сделки между гражданами должны совершаться в определенной, установленной законом форме: они могут быть устными, простыми письменными и нотариальными. В устной форме совершаются сделки граждан на сумму до ста рублей, в простой письменной форме — свыше ста рублей. Согласно статье 269 ГК РСФСР, договор займа на сумму свыше пятидесяти рублей должен быть совершен в простой письменной форме. Соблюдение требований закона помогает гражданам в защите их прав.

Много недоразумений бывает при даче задатка или аванса, когда покупают дом, либо какое-нибудь имущество.

Закон признает задатком денежную сумму, выдаваемую одной из договаривающихся сторон в счет причитающихся с нее платежей. Соглашение о задатке независимо от суммы должно быть совершено в письменной форме. Сторона, ответственная за неисполнение договора, обязана возместить другой убытки с зачетом суммы задатка, поскольку в договоре не предусмотрено иное (статья 209 ГК РСФСР). Если стороны не заключили письменное обязательство о задатке, то сумма, выдаваемая в счет платежа, не будет считаться задатком. Это аванс. На него правила названной статьи не распространяются.

Для отдельных случаев закон предусматривает обязательное нотариальное удостоверение сделок. Так, должен быть нотариально удостоверен договор дарения на сумму свыше пятисот рублей (статья 257 ГК РСФСР), а также договор купли-продажи, дарения, мены домостроения, завещания.

По иску потерпевшей стороны может быть признана недействительной такая сделка, где воля одной из сторон не получила правильного выражения вследствие заблуждения в существенных ее условиях, обмана, насилия или угроз со стороны другого контрагента или вследствие того, что сторона совершала сделку при стечении тяжелых обстоятельств и на явно не выгодных для нее условиях.

Заблуждение — это ошибка в предмете сделки, в цене или иных существенных ее условиях. Заблуждавшийся вправе предъявить иск в суд о признании сделки недействительной.

На свадьбе сына К. объявил, что дарит ему дом. После свадьбы оформил договор дарения дома в нотариальной конторе на имя сына, как обещал. Шло время. Через два года К. обратился в суд с иском о признании сделки недействительной. Объяснил, что заблуждался, полагал, что не утратил права на владение домом, а сейчас остался без крова. Однако судом в иске К. было отказано, поскольку истец не представил каких-либо доказательств, подтверждающих его заблуждение.

В судебной практике встречаются дела по искам граждан о признании недействительными сделок по обмену квартирами. В тех случаях, когда граждане имели доказательства о том, что они заблуждались в существенных обстоятельствах обмена, иски судом удовлетворялись.

Помимо условий о соответствии сделки требованиям закона, необходима законность содержания сделки. Сделки, заключенные в нарушение правил, называются обычно противозаконными и считаются недействительными с момента их совершения. Сюда относятся мнимые и притворные сделки.

Судом был признан недействительным договор дарения дома матерью своей дочери в Анжеро-Судженске. В 1978 году они оформили договор дарения дома с тем условием, чтобы дочь содержала мать пожизненно. Дочь с зятем плохо стали относиться к старому человеку, выгоняли из дому. В соответствии же со статьей 254 ГК РСФСР договор отчуждения жилого дома с условием пожизненного содержания может быть расторгнут по требованию продавца, если покупатель не исполняет обязанностей, принятых на себя по договору. Поскольку суд установил, что к матери действительно плохо относились, договор дарения дома был расторгнут.

Аналогичный случай произошел в Новокузнецке. Чтобы меньше оплачивать госпошлину, стороны оформили договор дарения дома, хотя фактически имелось в виду отчуждение дома, то есть купля-продажа его. Ответчица после оформления договора от передачи денег уклонялась, и суд признал сделку недействительной.

Большую опасность представляют сделки, совершенные с целью, заведомо противной интересам государства и общества. Признание таких сделок недействительными имеет особо жесткие последствия. При совершении такой сделки при наличии умысла у обеих сторон все исполненное сторонами или то, что должно быть исполнено по такой сделке, взыскивается в доход государства.

В Новокузнецке работнику Запсиба была выделена автомашина ВАЗ-2103. Через некоторое время он решил продать эту автомашину за восемь тысяч рублей, хотя комиссионный магазин оценил ее в 2647 рублей 50 коп. По иску прокурора в доход государства была взыскана вся сумма, незаконно переполученная по сделке.

Юридическая осведомленность граждан о правильности оформления сделок и договоров поможет им избежать ущерба.

А. БЕЗДЕНЕЖНЫХ,
член Кемеровского областного суда.

г. Кемерово.

«ПАНОРАМА» № 31

В вышедшем сегодня еженедельнике газеты «Кузбасс» помещены афиша представлений третьего фестиваля искусств «Зори Кузбасса» и концертов филармонии в Кемерове, афиша предстоящих гонок мотоциклистов на Кемеровском мототреке, реклама о бытовых электроувлажнителях воздуха «Бриз» и «Комфорт», большая подборка объявлений читателей газеты. В «Панораме» также напечатаны программа предстоящих телевизионных передач, очередной кроссворд, рецепты блюд обеда из грибов, уголок юмора.

Отзовитесь!

Совет ветеранов 47-й стрелковой Невельской орденов Ленина и Суворова дивизии разыскивает ветеранов соединения, а также ветеранов 21-й отдельной курсантской стрелковой бригады, на базе которой была сформирована 47-я дивизия. Просим однополчан рассказать о своем боевом пути, получить нагрудные знаки родной дивизии и 4-й ударной армии (47-я сражалась в ее составе). Наш адрес: 226011, г. Рига, ул. Мартас, 1-22, Ставинскому В. А.

Адрес редакции: 650630, ГСП, г. Кемерово, проспект Октябрьский, 28. Телефоны: приемной редактора 52-32-74, заместителей редактора 52-36-45, 52-52-66, ответственного секретаря 52-33-59. Отделов: партийной жизни 52-55-47, 52-66-22, пропаганды 52-53-23, 52-64-88, Советов народных депутатов 52-62-33, 52-63-22, 52-59-65, культуры 52-54-23, 52-65-47, тяжелой индустрии 52-35-66, 52-51-23, 52-42-01, химической и легкой промышленности 52-39-34, 52-50-45, сельского хозяйства 52-37-33, 52-49-78, 52-44-23, строительного 52-38-23, 52-46-22, 52-45-29, 52-57-67, писем и рабселькоров 52-05-22, 52-06-01, 52-08-29, 52-07-45, 52-03-22, информации и спорта 52-47-45, 52-48-65, иллюстрации 52-14-12, 52-25-23, еженедельника «Панорама» 52-18-78, прием информации 52-34-56, общественной приемной 52-02-10, директора издательства 52-79-10, объявлений 52-69-33, бухгалтерии 52-70-10. Собственные корреспонденты: в Белове 2-29-27, Мариинске 31-20, Междуреченске 2-20-68, Новокузнецке 7-02-04, Прокопьевске 2-17-34, Юрге 2-17-83.

ОП 01517. Типография издательства «Кузбасс». Индекс 51901. Заказ № 174.